

KECAMATAN BATIK NAU DALAM ANGKA BATIK NAU DISTRICT IN FIGURES 2024

Volume 06, 2024



**BADAN PUSAT STATISTIK
BENGKULU UTARA
BPS-STATISTICS BENGKULU UTARA**

KECAMATAN BATIK NAU DALAM ANGKA
BATIK NAU District in Figures
2024

Volume 06, 2024

Katalog /*Catalogue*: 1102001.1703071

ISSN: 2623-1352

Nomor Publikasi/*Publication Number*: 17030.2324

Ukuran Buku/*Book Size*: 14,8 cm x 21 cm

Jumlah Halaman/*Number of Pages* : xiv+98 hal/*pages*

Penyusun Naskah/*Manuscript Drafter*:

BPS Kabupaten Bengkulu Utara

BPS-Statistics North Bengkulu Regency

Penyunting/*Editor*:

BPS Kabupaten Bengkulu Utara

BPS-Statistics North Bengkulu Regency

Pembuat Kover/*Cover Designer*:

Seksi Integrasi Pengolahan dan Diseminasi Statistik

BPS-Statistics Batik NauX

Section For Integration Of Statistical Processing and Dissemination

Penerbit/*Publisher*

©BPS Kabupaten Bengkulu Utara/*BPS-Statistics Regency North Bengkulu*

Sumber Ilustrasi -/*Illustration Source*:-

Dilarang mereproduksi dan/atau menggandakan sebagian atau seluruh isi buku ini untuk tujuan komersial tanpa izin tertulis dari Badan Pusat Statistik Kabupaten Bengkulu Utara. *It is prohibited to reproduce and/or duplicate part or all of this book for commercial purpose without permission from BPS-Statistics Regency North Bengkulu*

TIM PENYUSUN/COMPILERS
KECAMATAN BATIK NAU DALAM ANGKA
BATIK NAU District in Figures

2024

Volume 06, 2024

Pengarah/Director

Iin Inayati, S. ST, M.M

Penanggung Jawab/Persons in Charge

Iin Inayati, S. ST, M.M

Penyunting/Editors

Furkan

Pengolah Data dan Penulis Naskah/Data Processor and Writers

Furkan

Penata Letak/Layout Designers

Furkan

Penerjemah/Translators

Furkan

KONTRIBUTOR DATA/DATA CONTRIBUTORS

1. Kementerian Agama/*Ministry of Religious Affair*
2. Kementerian Pendidikan dan Kebudayaan/*Ministry of Education and Culture*
3. Badan Meteorologi Klimatologi dan Geofisika/*Meteorological, Climatology, and Geophysical Agency*
4. Badan Pusat Statistik/*BPS-Statistics Indonesia*
5. Dinas Kependudukan dan Catatan Sipil Kabupaten Bengkulu Utara
6. Dinas Pengendalian Penduduk dan Keluarga Berencana Kab Bengkulu Utara
7. Dinas Perkebunan Kabupaten Bengkulu Utara
8. Dinas Perikanan Kabupaten Bengkulu Utara
9. Dinas Tanaman Pangan, Hortikultura dan Peternakan Kabupaten Bengkulu Utara
10. Dinas Pariwisata Kabupaten Bengkulu Utara
11. BPMPD Kabupaten Bengkulu Utara
12. Kepolisian Resort Bengkulu Utara
13. Kantor Kecamatan Batik Nau

PETA WILAYAH KECAMATAN BATIK NAU MAP OF BATIK NAU DISTRICT

Sketsa Peta Kecamatan Batiknau

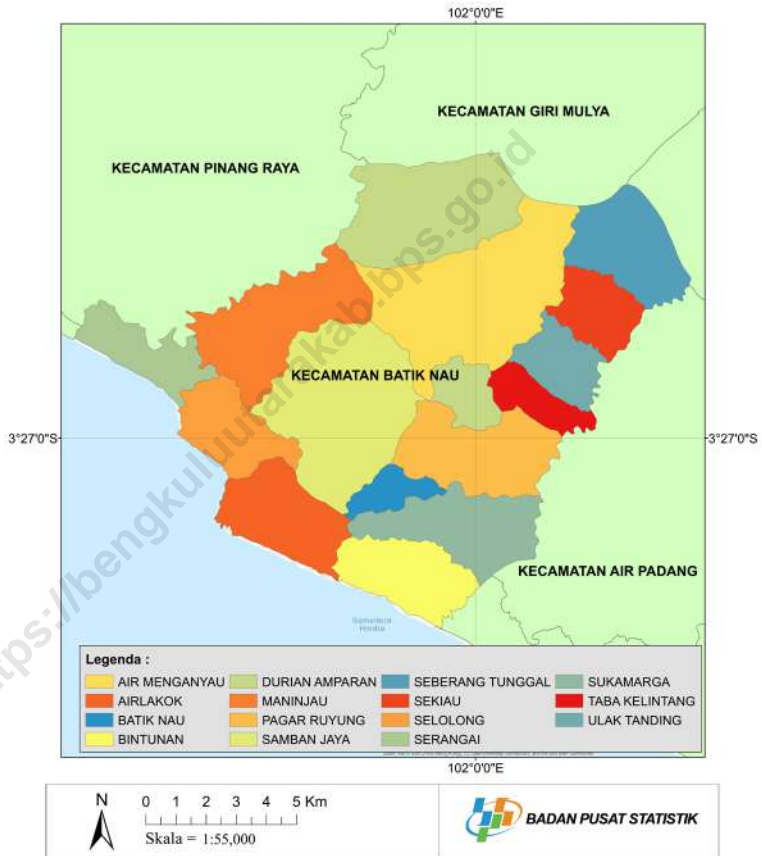

KEPALA BPS KABUPATEN BENGKULU UTARA
HEAD OF BPS-STATISTICS REGENCY NORTH BENGKULU



IIN INAYATI, S.ST, M.M

KATA PENGANTAR

Publikasi “KECAMATAN BATIK NAU DALAM ANGKA 2024” ini merupakan lanjutan dari publikasi/publikasi sebelumnya dan merupakan upaya dalam mengembangkan perstatiskan daerah untuk menyediakan data yang terpadu bagi berbagai keperluan daerah.

Dalam publikasi ini disajikan tabel-tabel, grafik serta uraian-uraian singkat mengenai berbagai bidang. Hal ini dimaksudkan, agar pemakai data akan cepat mendapatkan gambaran mengenai Kecamatan Batik Nau dewasa ini, kemajuan pembangunan yang dicapai, potensi daerah bagi penanaman modal baik domestik maupun luar negeri.

Data statistik yang disajikan dalam publikasi ini merupakan data resmi dari berbagai sumber instansi pemerintah dan swasta. Penyajian datanya diusahakan dalam bentuk tabel statistik yang dapat dengan mudah menunjukkan konsistensinya dan keterpaduannya. Berhasil dengan baik publikasi ini adalah berkat kerja sama yang baik dari Kecamatan Batik Nau dan bantuan segenap Dinas/Instansi serta badan-badan swasta dalam memberikan data yang diperlukan.

Berhubung dengan itu kami menyampaikan Terimakasih kepada Kecamatan Batik Nau atas kerjasamanya dan terima kasih pula kepada semua pihak yang membantu dalam penyiapan publikasi ini.

Terima kasih.

Arga Makmur , September 2024
BPS Kabupaten Bengkulu Utara
Kepala,



IIN INAYATI, S.ST. M.M

PREFACE

This publication "Batik Nau DISTRICT IN FIGURES 2024" is a continuation of previous publications and is an effort to develop regional statistics to provide integrated data for various regional needs.

In this publication, tables, graphs and descriptions are presented brief about various fields. This is intended so that data users will quickly get an overview of Batik Nau District today, progress development achieved, regional potential for domestic investment or abroad.

The statistical data presented in this publication is official data from various sources from government and private agencies. Efforts have been made to present the data in the form of a statistical table that can easily show its consistency and its integration. The success of this publication is thanks to cooperation good services From Batik Nau District and assistance from all departments/agencies and agencies private sector in provide data Which required.

In this regard, we express our thanks to Batik Nau District for its cooperation and thanks also to all parties who assisted in the preparation of this publication.

Thank You.

Arga Makmur, September 2024
Head of BPS-Statistics
Kabupaten Bengkulu Utara



IIN INAYATI, S.ST.M.M

DAFTAR ISI/CONTENTS
KECAMATAN BATIK NAU DALAM ANGKA
BATIK NAU District in Figures
2024
Volume 06, 2024

	Halaman <i>Page</i>
SAMBUTAN KEPALA BPS KAB BU	xii
Daftar Isi/Contents	xiii
Daftar Tabel/ <i>List of Tables</i>	xv
Daftar Gambar/ <i>List of Figures</i>	xx
Penjelasan Umum/ <i>Explanatory Notes</i>	xxi
Daftar Singkatan/ <i>List of Abbreviation</i>	xxii
1. Geografi dan Iklim / <i>Geography and Climate</i>	1
2. Pemerintahan/ <i>Government</i>	11
3. Penduduk/ <i>Population</i>	21
4. Sosial dan Kesejahteraan Rakyat/ <i>Social and Welfare</i>	31
5. Pertanian/ <i>Agriculture</i>	59
6. Pariwisata, Transportasi, dan Komunikasi/ <i>Tourism, Transportation, and Communication</i>	73
7. Perbankan, Koperasi, dan Perdagangan/ <i>Banking, Cooperative, and Trade</i>	87
Daftar Pustaka/ <i>Bibliography</i>	99

DAFTAR TABEL/LIST OF TABLES

Tabel Table		Halaman Page
1.	GEOGRAFI DAN IKLIM/GEOGRAPHY	
1.1	Luas Daerah Menurut Desa/Kelurahan di Kecamatan Batik Nau, 2023 <i>Total Area by Villages/Kelurahan in Batik Nau District, 2023</i>	8
1.2	Jarak ke Ibukota Kecamatan dan Ibukota Kabupaten/Kota Menurut Desa/Kelurahan di Kecamatan BATIK NAU (km), 2023 <i>Distance to the District Capital and Regency/Municipal Capital by Villages/Kelurahan in BATIK NAU District (km), 2023</i>	9
2.	PEMERINTAHAN/GOVERNMENT	
2.1	WILAYAH ADMINISTRATIF ADMINISTRATIVE AREA	
2.1.1	Jumlah Rukun Tetangga (RT) dan Dusun Menurut Desa/Kelurahan di Kecamatan Batik Nau, 2023 <i>Number of Rukun Tetangga and Dusun by Villages¹/Kelurahan in Batik Nau District, 2023</i>	18
2.2	SUMBER DAYA MANUSIA HUMAN RESOURCES	
2.2.1	Jumlah Pegawai Negeri Sipil Menurut Pemerintah Daerah dan Jenis Kelamin di Kecamatan Batik Nau, 2023 <i>Number of Civil Servants by Local Government and Sex in Batik Nau District, 2023</i>	19
2.2.2	Jumlah Pegawai Negeri Sipil Pemerintah Daerah Kecamatan Batik Nau Menurut Tingkat Pendidikan dan Jenis Kelamin, 2023 <i>Number of Civil Servants of Batik Nau District Government by Educational Level and Sex, 2023</i>	20

3. PENDUDUK/POPULATION

3.1	Penduduk, Distribusi Persentase Penduduk, Kepadatan Penduduk, Rasio Jenis Kelamin Penduduk Menurut Desa/Kelurahan di Kecamatan Batik Nau, 2023 <i>Population, Percentage Distribution of Population, Population Density, and Population Sex Ratio by Villages/Kelurahan in Batik Nau District, 2023</i>	28
3.2	Jumlah Penduduk Menurut Kelompok Umur dan Jenis Kelamin di Kecamatan Batik Nau, 2023 <i>Population by Age Groups and Sex in Batik Nau District, 2023</i>	31

4. SOSIAL DAN KESEJAHTERAAN RAKYAT/SOCIAL AND WELFARE

4.1 PENDIDIKAN EDUCATION

4.1.1	Jumlah Sekolah Menurut Tingkat Pendidikan di Kecamatan Batik Nau, 2023/2024 <i>Number of Schools by Educational Level in Batik Nau District, 2023/2024</i>	39
4.1.2	Jumlah Guru Menurut Tingkat Pendidikan di Kecamatan Batik Nau, 2023/2024 <i>Number of Teachers by Educational Level in Batik Nau District, 2023/2024</i>	40
4.1.3	Jumlah Murid Menurut Tingkat Pendidikan di Kecamatan Batik Nau, 2023/2024 <i>Number of Pupils by Educational Level in Batik Nau District, 2023/2024</i>	41

4.2 KESEHATAN HEALTH

4.2.1	Banyaknya Desa ¹ /Kelurahan yang Memiliki Sarana Kesehatan Menurut Jenis Sarana Kesehatan di Kecamatan Batik Nau, 2021–2023 <i>Number of Villages¹/Kelurahan Health Facilities by Type of Health Facilities in Batik Nau District, 2021–2023</i>	42
4.2.2	Banyaknya Warga Penderita Kekurangan Gizi Menurut Desa/Kelurahan di Kecamatan Batik Nau, 2023	

	<i>Number of People with Malnutrition by Villages/Kelurahan in Batik Nau District, 2023.....</i>	43
4.3	PERUMAHAN DAN LINGKUNGAN HOUSING AND ENVIRONMENT	
4.3.1	Banyaknya Desa/Kelurahan Menurut Sumber Air Minum Sebagian Besar Keluarga di Kecamatan Batik Nau, 2021–2023 <i>Number of Villages¹/Kelurahan by Drinking Water Source of Majority Family in BATIK NAU District, 2021–2023</i>	44
4.3.2	Banyaknya Keluarga Menurut Desa/Kelurahan dan Jenis Pengguna Listrik di Kecamatan Batik Nau, 2023 <i>Number of Family by Villages/Kelurahan and Type of Electricity Consumer in Batik Nau District, 2023.....</i>	45
4.3.3	Banyaknya Desa ¹ /Kelurahan Menurut Sumber Penerangan Jalan Utama Desa/Kelurahan di Kecamatan Batik Nau, 2021–2023 <i>Number of Villages¹/Kelurahan by Source of Villages/Kelurahan's Main Street Illumination in Batik Nau District, 2021–2023.....</i>	46
4.3.4	Banyaknya Desa ¹ /Kelurahan Menurut Penggunaan Fasilitas Tempat Buang Air Besar Sebagian Besar Keluarga di Kecamatan Batik Nau, 2021–2023 <i>Number of Villages¹/Kelurahan by Toilet Facility Used by Majority Family in Batik Nau District, 2021–2023.....</i>	47
4.3.5	Banyaknya Desa/Kelurahan Menurut Jenis Bahan Bakar untuk Memasak yang Digunakan Sebagian Besar Keluarga di Kecamatan Batik Nau, 2023 <i>Number of Villages/Kelurahan by Type of Cooking Fuel Used by Majority Family in Batik Nau District, 2023.....</i>	48
4.4	AGAMA DAN SOSIAL LAINNYA RELIGION AND OTHER SOCIAL AFFAIRS	
4.4.1	Jumlah Tempat Peribadatan Menurut Desa/ Kelurahan di Kecamatan Batik Nau, 2023 <i>Number of Worship Places by Villages/Kelurahan in Batik Nau District, 2023.....</i>	49
4.4.2	Banyaknya Kejadian Bencana Alam Menurut Desa/Kelurahan dan Jenis Bencana Alam di Kecamatan Batik Nau, 2023 <i>Number of Natural Disaster Events by Villages/Kelurahan and Type of Natural Disaster in Batik Nau District, 2023.....</i>	50

Tabel Table	Halaman Page	
4.4.3	Banyaknya Korban Jiwa Akibat Bencana Alam Menurut Desa/ Kelurahan dan Jenis Bencana Alam di Kecamatan Batik Nau, 2023 <i>Number of Fatalities Due to Natural Disasters by Villages/Kelurahan and Type of Natural Disaster in Batik Nau District, 2023</i>	53
4.4.4	Keberadaan Fasilitas/Upaya Antisipasi/Mitigasi Bencana Alam Menurut Desa/Kelurahan di Kecamatan Batik Nau, 2023 <i>Existence of Facilities/Efforts for Anticipation/Mitigation of Natural Disasters by Villages/Kelurahan by Villages/Kelurahan in Batik Nau District, 2023</i>	56
4.4.5	Banyaknya Desa/Kelurahan yang Memiliki Kelompok Kegiatan Olahraga Menurut Jenis Olahraga dan Ketersediaan Fasilitas/ Lapangan Olahraga di Kecamatan Batik Nau, 2023 <i>Number of Villages/Kelurahan Having Sport Activities Groups by Type of Sport and Availability of Sport Facilities/Fields in Batik Nau District, 2023</i>	58
 5. PERTANIAN/AGRICULTURE		
5.1	Luas Panen Tanaman Sayuran dan Buah-buahan Semusim Menurut Jenis Tanaman di Kecamatan Batik Nau (ha), 2020–2023 <i>Harvested Area of Seasonal Vegetables and Fruits by Kind of Plant in Batik Nau District (ha), 2020–2023</i>	66
5.2	Produksi Tanaman Sayuran dan Buah-buahan Semusim Menurut Jenis Tanaman di Kecamatan Batik Nau (kuintal), 2020–2023 <i>Production of Seasonal Vegetables and Fruits by Kind of Plant in Batik Nau District (quintal), 2020–2023</i>	67
5.3	Luas Panen Tanaman Biofarmaka Menurut Jenis Tanaman di Kecamatan Batik Nau (m ²), 2020–2023 <i>Harvested Area of Medicinal Plants by Kind of Plant in Batik Nau District (m²), 2020–2023</i>	68
5.4	Produksi Tanaman Biofarmaka Menurut Jenis Tanaman di Kecamatan Batik Nau (kg), 2020–2023 <i>Production of Medicinal Plants by Kind of Plant in Batik Nau District (kg),2020–2023</i>	69

Tabel Table	Halaman Page	
5.5	Luas Panen Tanaman Hias Menurut Jenis Tanaman di Kecamatan Batik Nau (m ²), 2020–2023 <i>Harvested Area of Ornamental Plants by Kind of Plant in Batik Nau District (m²), 2020–2023</i>	70
5.6	Produksi Tanaman Hias Menurut Jenis Tanaman di Kecamatan Batik Nau (tangkai), 2020–2023 <i>Production of Ornamental Plants by Kind of Plant n Batik Nau District (stalks), 2020–2023.....</i>	71
5.7	Produksi Buah-Buahan dan Sayuran Tahunan Menurut Jenis Tanaman di Kecamatan Batik Nau (kuintal), 2020–2023 <i>Production of Annual Fruits and Vegetables by Kind of Plant in Batik Nau District (quintal), 2020–2023</i>	72
6. PARIWISATA, TRANSPORTASI, DAN KOMUNIKASI/TOURISM, TRANSPORTATION, AND COMMUNICATION		
6.1 PARIWISATA TOURISM		
6.1.1	Jumlah Sarana Akomodasi Menurut Desa/Kelurahan dan Jenis Akomodasi di Kecamatan Batik Nau, 2023 <i>Number of Accomodation Facilities by Villages/Kelurahan and Type of Accomodation in Batik Nau District, 2023</i>	81
6.2 TRANSPORTASI TRANSPORTATION		
6.2.1	Prasarana dan Sarana Transportasi Antardesa/Kelurahan Menurut Desa/Kelurahan di Kecamatan Batik Nau, 2023 <i>Inter-Villages/Kelurahan Transportation Infrastructure and Facilities by Villages/Kelurahan in Batik Nau District, 2023.....</i>	82
6.3 KOMUNIKASI COMMUNICATION		

Tabel
Table

Halaman
Page

6.2.2	Keberadaan Kantor Pos/Pos Pembantu/Rumah Pos, Pos Keliling, dan Perusahaan/Agen Jasa Ekspedisi Swasta Menurut Desa/Kelurahan di Kecamatan Batik Nau, 2023 <i>Number of Post Office/Subsidiary of Post Office, Mobile Portal Service, Private Expedition Service Company by Villages/Kelurahan in Batik Nau District, 2023</i>	84
6.3.1	Jumlah Menara Telepon seluler dan Operator Layanan Komunikasi Telepon Seluler Menurut Desa/ Kelurahan di Kecamatan Batik Nau, 2023 <i>Number of Base Transceiver Station (BTS) and Cellular Phone Communication Service Operators by Villages/Kelurahan in Batik Nau District, 2023</i>	85
6.3.2	Kekuatan Sinyal Telepon Seluler dan Jenis Sinyal Internet Telepon Seluler Menurut Desa/Kelurahan di Kecamatan Batik Nau, 2023 <i>The Strenght of Celular Phone Signal by Villages/Kelurahan in Batik Nau District, 2023</i>	86
7.	PERBANKAN, KOPERASI, DAN PERDAGANGAN/BANKING, COOPERATIVE, AND TRADE	
7.1	Banyaknya Sarana Lembaga Keuangan Bank Menurut Desa/ Kelurahan dan Jenis Bank di Kecamatan Batik Nau, 2023 <i>Number of Bank by Villages/Kelurahan and Type of Bank in Batik Nau District, 2023</i>	95
7.2	Banyaknya Koperasi Aktif Menurut Menurut Desa/Kelurahan dan Jenis Koperasi di Kecamatan Batik Nau, 2023 <i>Number of Cooperative by Villages/Kelurahan and Type of Cooperative in Batik Nau District, 2023</i>	96
7.3	Banyaknya Sarana Perdagangan Menurut Desa/Kelurahan dan Jenis Sarana Perdagangan di Kecamatan Batik Nau, 2023 <i>Number of Trade Facilities by Villages/Kelurahan and Type of Trade Facilities in Batik Nau District, 2023</i>	98

DAFTAR GAMBAR/LIST OF FIGURES

Gambar Figure		Halaman Page
1.1	<i>Jarak ke Ibukota Kecamatan Menurut Desa Kelurahan di kecamatan Batik Nau (km), 2023 Distance to the District capital by Village/Kelurahan in Batik Nau Districts, 2023</i>	6
1.2	<i>Jarak ke Ibukota Kabupaten Kota Menurut Desa/ Kelurahan di Kecamatan Batik Nau (km), 2023 Distance to Regency/ Municipal Capital by Village/Kelurahan in Batik Nau District (km), 2023.....</i>	7
2.1	<i>Jumlah Rukun Tetangga (RT) dan Dusun Menurut Desa Kelurahan di kecamatan Batik Nau, 2022 Number of Rukun Tetangga dan Dusun by Villages/ Kelurahan in Batik Nau District, 2022</i>	15
2.2	<i>Jumlah Pegawai Negeri Sipil Menurut Pemerintah Daerah dan Jenis Kelamin, 2022 Number of Civil Servants by Local Government and Sex, 2022.....</i>	16
3.1	<i>Penduduk Menurut Jenis Kelamin di Kecamatan Batik Nau, 2023 Population by Sex in Batik Nau District, 2023</i>	26
3.2	<i>Persentase Penduduk Menurut Desa/ Kelurahan di Kecamatan Batik Nau,2023 Percentage of The Population y Villages/Kelurahan in Batik Nau.....</i>	27
4.1	<i>Banyaknya Desa/Kelurahan yang Memiliki Fasilitas Sekolah Menurut Tingkat Pendidikan di Kecamatan Batik Nau, 2023 Number of Villages/Kelurahan Having Educational Facilities by Educational Level in Batik Nau District, 2023.....</i>	35
4.2	<i>Banyaknya Desa/Kelurahan yang Memiliki Sarana Kesehatan Menurut Jenis Sarana Kesehatan di Kecamatan Batik Nau, 2023 Number of Villages1/Kelurahan Health Facilities by Type of Health Facilities in Batik Nau District, 2023.....</i>	36
5.1	<i>Produksi Tanaman Sayuran dan Buah-buahan Semusim Menurut Jenis Tanaman di Kecamatan Batik Nau (kuintal), 2021–2022 Production of Seasonal Vegetables and Fruits by Kind of Plant in</i>	

Gambar Figure	Halaman Page
	63
5.2	64
6.1	78
6.2	79
7.1	92
7.2	93

PENJELASAN UMUM/EXPLANATORY NOTES

Tanda-tanda, satuan-satuan, dan lain-lainnya yang digunakan dalam publikasi ini adalah sebagai berikut:

Symbols, measurement units, and acronyms which are used in this publication, are as follows:

1. TANDA-TANDA/SYMBOLS

Data tidak tersedia/ <i>Data not available</i>	: ...
Tidak ada atau nol / <i>Null or zero</i>	: -
Data dapat diabaikan/ <i>Data negligible</i>	: ~0
Tanda decimal/ <i>Decimal point</i>	: ,
Data tidak dapat ditampilkan/ <i>Not applicable</i>	: NA
Angka estimasi/ <i>Estimated figures</i>	: e
Angka diperbaiki/ <i>Revised figures</i>	: r
Angka sementara/ <i>Preliminary figures</i>	: *
Angka sangat sementara/ <i>Very preliminary figures</i>	: **
Angka sangat sangat sementara/ <i>Very very preliminary figures</i>	: ***

2. SATUAN/UNITS

barel/ <i>barrel</i>	: 158,99 liter/ <i>litres</i> = 1/6,2898 m ³
hektare (ha)/ <i>hectare (ha)</i>	: 10.000 m ²
kilometer (km)/ <i>kilometres (km)</i>	: 1.000 meter/ <i>meters (m)</i>
knot/ <i>knot</i>	: 1,8523 km/jam (<i>km/hour</i>)
kuintal/ <i>quintal</i>	: 100 kg
KWh	: 1.000 Watt <i>hour</i>
MWh	: 1.000 KWh
liter (untuk beras)/ <i>litre (for rice)</i>	: 0,80 kg
MMSCF	: 1/35,3 m ³
metrik ton (m.ton)/ <i>metric ton (m. ton)</i>	: 0,98421 long ton = 1.000 kg
ons/ <i>ounce</i>	: 28,31 gram/ <i>grams</i>
ton	: 1.000 kg

Satuan lain: buah, dus, butir, helai/lembar, kaleng, batang, pulsa, ton kilometer (ton-km), jam, menit, persen (%).

Other units: unit, pack, pieces, sheet, tin, pulse, ton-kilometres(ton-km), hour, minute, percent (%).

Perbedaan angka di belakang koma disebabkan oleh pembulatan angka.

The difference in decimal numbers is caused by rounding.

DAFTAR SINGKATAN/LIST OF ABBREVIATION

SI	: Stasiun Iklim/ <i>Climate Station</i>
SMPK	: Stasiun Meterologi Pertanian Khusus/ <i>Special Agricultural Meteorological Station</i>
t.t	: Tempat tidur/ <i>Bed</i>
BCG	: Bacillus Calmette Guerin
DPT	: Difteri, Pertusis, Tetanus/ <i>Diphtheria, Tetanus, and Pertussis</i>
TT	: Tetanus Toxoid
IOT	: Industri Obat Tradisional/ <i>Traditional Medicine Industry</i>
IKOT	: Industri Kecil Obat Tradisional/ <i>Traditional Medicine Small Industry</i>
Alkes	: Alat kesehatan/ <i>Health Kits</i>
PKRT	: Perbekalan Kesehatan Rumah tangga/ <i>Household Health Logistics</i>
Kompl	: Komplemen/ <i>Complement</i>
IRTP	: Industri Pangan Produksi Rumah Tangga/ <i>Foods Home Industry</i>
PBF	: Pedagang Besar Farmasi/ <i>Pharmacy Whole-seller</i>
GFK	: Gudang Farmasi Kab/Kota/Regency/ <i>Municipality Pharmacy Warehouse</i>
RB	: Rumah Bersalin/ <i>Delivery House</i>
Pustu	: Puskesmas pembantu/ <i>Auxiliary Public Health Center</i>
BP	: Balai Pengobatan/ <i>Polyclinic</i>
TPS	: Tempat Pembuangan Sampah Sementara / <i>landfill</i>
Jamkesmas	: Jaminan kesehatan masyarakat miskin/ <i>Poor public health insurance</i>
PJKMU	: Program Jaminan Kesehatan Masyarakat Umum/ <i>General Public Health Insurance Program</i>
SIUP	: Surat Ijin Usaha Perdagangan/ <i>Trading Permission Letter</i>
TDP	: Tanda Daftar Perusahaan/ <i>Company Registration Identity</i>
API	: Angka Pengenal Importir/ <i>Importer's Identity Number</i>

BAB

01



GEOGRAFI DAN IKLIM GEOGRAPHY AND CLIMATE

PENJELASAN TEKNIS

1. Data geografi kecamatan di Kabupaten Bengkulu Utara terdiri atas luas wilayah, jarak antar ibukota kabupaten dengan kecamatan, dan ketinggian wilayah. Data tersebut berasal dari beberapa sumber yang berbeda, berdasarkan Peraturan Menteri Dalam Negeri Nomor 137 Tahun 2017 tanggal 29 Desember 2017, dari Informasi Kementerian Dalam Negeri Tahun 2018, dan Kantor Badan Pertanahan Nasional (BPN) Kabupaten Bengkulu Utara. Sedangkan data iklim bersumber dari Stasiun Klimatologi.
2. Hujan adalah titik-titik air di udara atau awan yang sudah terlalu berat karena kandungan airnya sudah sangat banyak, sehingga akan jatuh kembali ke permukaan bumi sebagai hujan (presipitasi). Alat untuk mengukur hujan adalah fluviometer.
3. Curah hujan merupakan ketebalan air hujan yang terkumpul pada luasan 1 m². Satuan Curah hujan yang digunakan Badan Meteorologi, Klimatologi dan Geofisika (BMKG) adalah milimeter (mm). Curah hujan yang dihitung dengan satuan mm, yaitu air yang tertampung pada area seluas 1m x 1m (m²). Jadi curah hujan 1mm adalah jumlah air yang turun dari langit sebanyak 1mm x 1m x 1m = 0,001

TECHNICAL NOTES

1. *Geography data of District in Bengkulu Utara Regency consists of an area, the distance between the capital of the regency with the Districts, and altitude of the area. The data is based on Minister of Home Affairs Regulation Number 137/2017, December 29, 2017, based on Information from Ministry of Home Affairs, 2018 and the Regional Office of the National Land Agency (BPN) of Bengkulu Utara Regency. While climate data sourced from Climatological Station Pulau Baai.*
2. *Rain is water droplets in the air or a cloud that is too heavy because the water content is already very much, so it will fall back to the earth's surface as rain (precipitation). Tools to measure rainfall is fluviometer*
3. *Rainfall is the thickness of the rainwater collected on an area of 1 m². Unit precipitation used Meteorology and Geophysics Agency (BMKG) is millimeters (mm). Rainfall is calculated in mm, ie water being stored in an area of 1m x 1m (m²). So rainfall of 1 mm is the amount of water that fell from the sky as much as 1mm x 1m x 1m = 0,001 m³ = 1 liters*

4. Suhu udara (temperatur) adalah ukuran energi kinetik rata-rata dari pergerakan molekul-molekul. Suhu suatu benda ialah keadaan yang menentukan kemampuan benda tersebut untuk memindahkan (transfer) panas ke benda-benda lain atau menerima panas dari benda-benda lain tersebut. Dalam sistem dua benda, benda yang kehilangan panas dikatakan benda yang bersuhu lebih tinggi.
 5. Alat untuk mengukur temperatur adalah termometer. Namun dalam pengamatan meteorologi dan klimatologi, umumnya digunakan termometer kaca (liquid-in-glass thermometer) untuk peralatan konvensional dan termometer PT-100 untuk peralatan-peralatan digital.
 6. Kelembaban udara/kelembaban udara adalah tingkat kelembaban udara karena dalam udara air selalu terkandung dalam bentuk uap air. Kandungan uap air dalam udara hangat lebih banyak daripada kandungan uap air dalam udara dingin.
4. *Air temperature (temperature) is a measure of the average kinetic energy from the movement of molecules. Temperature of an object is the state which decides whether the object is to move (transfer) of heat to other objects. In a system of two objects, the object that loses heat is said to be the object with higher temperature.*
 5. *Instrument for measuring temperature is a thermometer. But in the observation of meteorology and climatology, commonly used glass thermometer (liquid-in-glass thermometer) for conventional equipment and thermometer PT-100 for digital equipment.*
 6. *Air humidity/air freshness is the level of wetness of the air because water is always contained in the form of water vapor. The water vapor content in warm air is greater than the water vapor content in cold air.*

ULASAN

Kabupaten Bengkulu Utara adalah salah satu kabupaten di Provinsi Bengkulu, yang beribukota di Kota Argamakmur. Luas wilayah Kabupaten Bengkulu Utara 4.424,60 kilometer persegi. Kabupaten Bengkulu Utara memiliki enam pulau. Lima Pulau berada di Kecamatan Enggano, yaitu Pulau Enggano, Pulau Dua, Pulau Merbau, Pulau Bangkai dan Pulau Satu Pulau Bangkai, Satu Pulau lagi terletak di Kecamatan Putri Hijau, yaitu Pulau Mega.

Musim yang terjadi di wilayah Kabupaten Bengkulu Utara sebagaimana wilayah lainnya di Provinsi Bengkulu mempunyai dua musim, yaitu musim hujan yang terjadi di bulan Desember-Maret dan musim kemarau yang terjadi di bulan Juni-September. Sementara pada bulan April-Mei dan Oktober-November merupakan masa peralihan atau pancaroba.

DESCRIPTION

Bengkulu Utara regency is one of district in Bengkulu Province. The capital of Bengkulu Utara Regency is located in Argamakmur. Total area of Bengkulu Utara Regency reaches 4.424.60 square kilometers. Bengkulu Utara has six Islands. Five islands are located in Enggano District. There are Enggano Island, Dua Island, Merbau Island, Bangkai Island and satu Island. The last one is Mega Island, located in Putri Hijau District.

There are two seasons in the Bengkulu Utara Regency, as other regions in Bengkulu Province, the rainy season that occurs from December to March and the dry season that occurs from June to September. Meanwhile, from April to May and from October to November there is the transition season.

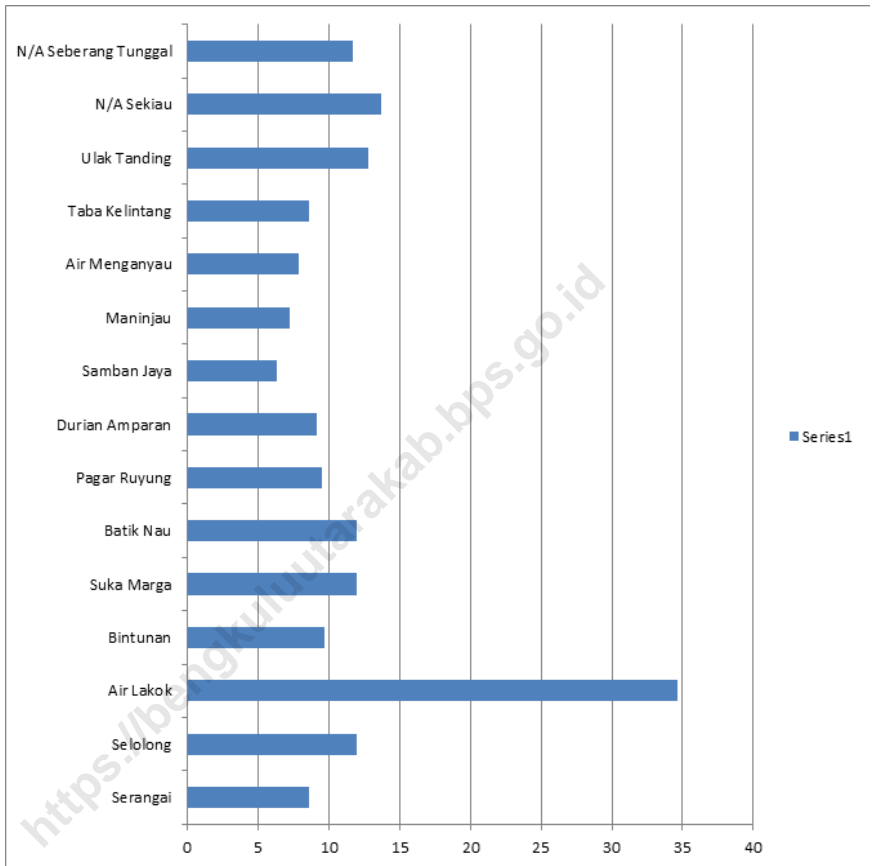

Sumber/Source : Kecamatan Batik Nau

Gambar 1.1
Figures

Luas Daerah menurut Desa/Kelurahan (%), 2023
Total Area by Village/Kelurahan (%), 2023

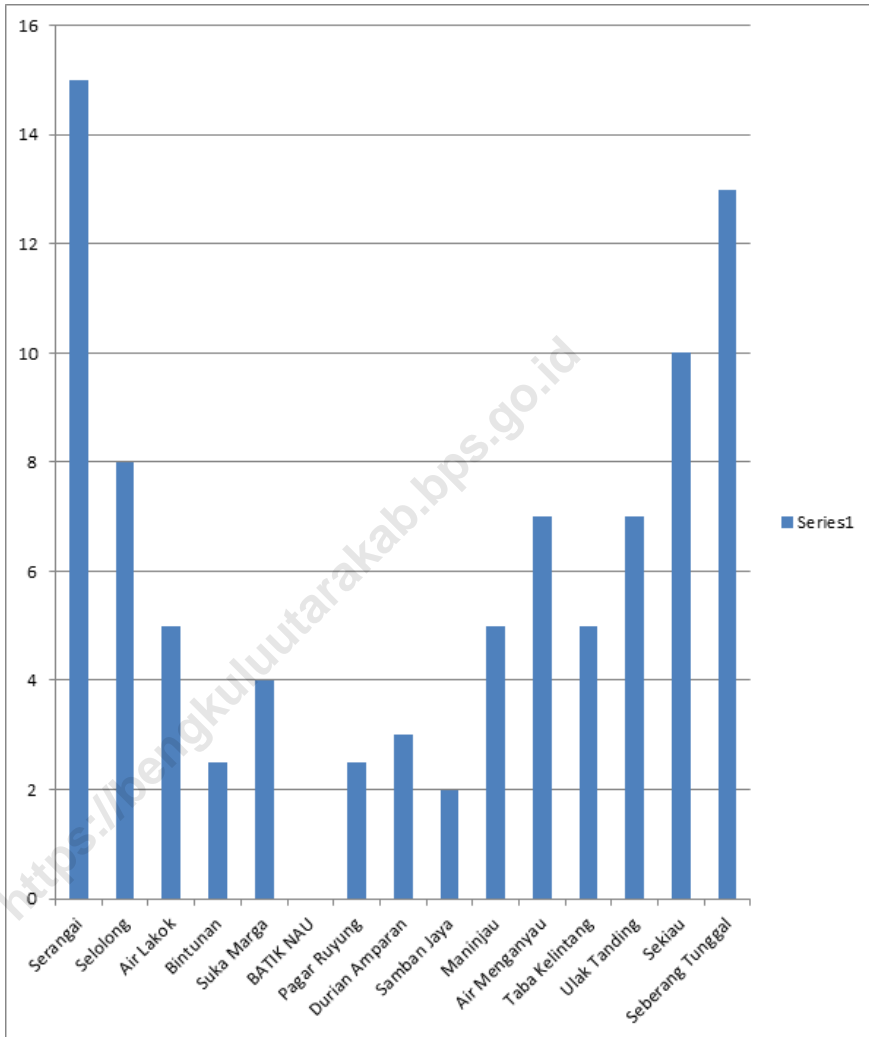

Sumber/Source : Kecamatan Batik Nau

Gambar 1.2
Figures

Jarak ke Ibukota Kecamatan Menurut Desa/Kelurahan di Kecamatan Batik Nau (km), 2023
Distance to the District Capital by Village/Kelurahan in Batik Nau District (km), 2023

Tabel 1.1
Table

Luas Daerah Menurut Desa/Kelurahan di Kecamatan Batik Nau, 2023
Total Area by Villages/Kelurahan in Batik Nau District, 2023

Desa/Kelurahan Village/Kelurahan	Luas Total Area (km²/sq.km)	Persentase terhadap Luas Kecamatan Percentage to District Area
(1)	(2)	(3)
Serangai	8,56	6,84
Selolong	11,99	5,53
Air Lakok	34,62	19,76
Bintunan	9,70	6,84
Suka Marga	11,99	4,88
Batik Nau	11,98	4,13
Pagar Ruyung	9,47	3,58
Durian Amparan	9,16	6,84
Samban Jaya	6,28	5,40
Maninjau	7,24	5,23
Air Menganyau	7,88	4,88
Taba Kelintang	8,56	7,30
Ulak Tanding	12,79	4,49
N/A Sekiau	13,70	7,82
N/A Seberang Tunggul	11,72	6,40
Batik Nau		

Catatan/Note: ...
Sumber/Source: Kecamatan Batik Nau

Tabel
Table 1.2

Jarak ke Ibukota Kecamatan dan Ibukota Kabupaten/Kota Menurut Desa/Kelurahan di Kecamatan BATIK NAU (km), 2023
Distance to the District Capital and Regency/Municipal Capital by Villages/Kelurahan in BATIK NAU District (km), 2023

Desa/Kelurahan <i>Village/Kelurahan</i>	Jarak ke Ibukota Kecamatan <i>Distance to District Capital</i>	Jarak ke Ibukota Kabupaten/ Kota <i>Distance to Regency/Municipal Capital</i>
(1)	(2)	(3)
Serangai	15	47
Selolong	8	43
Air Lakok	5	40
Bintunan	2,5	37
Suka Marga	4	39
BATIK NAU	0	40,5
Pagar Ruyung	2,5	42
Durian Amparan	3,0	44
Samban Jaya	2,0	42
Maninjau	5,0	46
Air Menganyau	7,0	47
Taba Kelintang	5,0	46
Ulak Tanding	7,0	48
Sekiau	10,0	41
Seberang Tunggal	13,0	37

Catatan/Note: ...

Sumber/Source: BPS, Pendataan Potensi Desa (Podes) 2021-/BPS-Statistik Indonesia, Village Potential Data Collecting 2021

<https://bengkuluutarakab.bps.go.id>

BAB

02

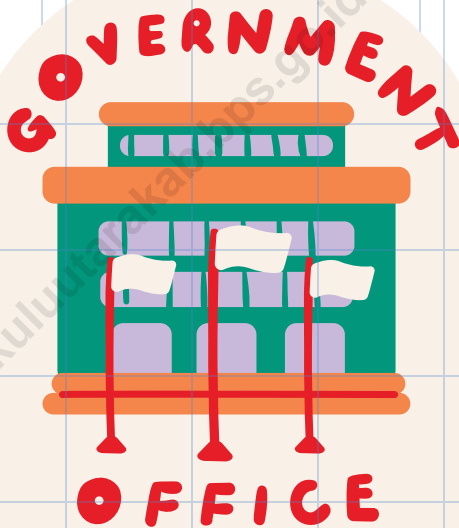

**PEMERINTAHAN
GOVERNMENT**

PENJELASAN TEKNIS

1. Desa adalah desa dan desa adat atau yang disebut dengan nama lain, selanjutnya disebut desa adalah kesatuan masyarakat hukum yang memiliki batas wilayah yang berwenang untuk mengatur dan mengurus urusan pemerintahan, kepentingan masyarakat setempat berdasarkan prakarsa masyarakat, hak asal usul, dan/atau hak tradisional yang di sebut sistem pemerintahan Negara Kesatuan Republik Indonesia
2. Kelurahan adalah pembagian wilayah administratif di Indonesia di bawah kecamatan. Dalam konteks otonomi daerah di Indonesia, Kelurahan merupakan wilayah kerja lurah sebagai perangkat daerah Kabupaten atau Kota. Kelurahan di pimpin oleh seorang Kepala Kelurahan yang disebut Lurah selaku perangkat Kecamatan dan bertanggung jawab kepada Camat. Lurah di angkat oleh Bupati/Wali Kota atas usul Sekretaris Daerah dari Pegawai Negeri Sipil yang memenuhi persyaratan sesuai dengan ketentuan peraturan perundang-undangan (undang-undang nomor 23 tahun 2014 tentang pemerintah daerah)
3. Unit Permukiman Transmigrasi (UPT) adalah satuan permukiman transmigrasi yang berfungsi sebagai tempat tinggal dan

TECHNICAL NOTES

1. *Village is a village and traditional village or what is called by another name, hereinafter referred to as village is a legal community unit that has territorial boundaries that are authorized to regulate and manage government affairs, the interests of the local community based on community initiatives, origin rights, and/or traditional rights recognized and respected in the government system of the Unitary State of the Republic of Indonesia.*
2. *Kelurahan is the division of administrative areas in Indonesia under Districts. In the context of regional autonomy in Indonesia, the kelurahan is the work area of the lurah as a Regency or City Regional Apparatus. The village is led by a chief called the lurah as the District apparatus and is responsible to the sub-district head. Lurah is appointed by the regent at the suggestion of the regional secretary from a civil servant who meets the requirements in accordance with the provisions of the legislation (Law Number 23 of 2014 concerning Regional Government)*
3. *The Transmigration Settlement Unit (UPT) is a transmigration settlement unit that functions as a residence and a place of business*

tempat usaha transmigran yang sejak awal direncanakan untuk membentuk suatu desa atau bergabung dengan desa setempat. Organisasi UPT merupakan kelembagaan yang bersifat sementara dibentuk sekurang kurangnya 2 bulan sebelum transmigran ditempatkan dan paling lama 5 tahun

4. Satuan Permukiman Transmigrasi (SPT) adalah satuan permukiman potensial yang ditetapkan sebagai permukiman transmigrasi untuk mendukung pusat pertumbuhan ekonomi pada wilayah yang sudah ada atau sedang berkembang sesuai dengan rencana tata ruang wilayah.
5. Nagari adalah kesatuan masyarakat hukum adat yang memiliki batas-batas wilayah tertentu, dan berwenang untuk mengatur dan mengurus kepentingan masyarakat setempat berdasarkan filosofi adat Minangkabau (Adat Basandi Syarak, Syarak Basandi Kitabullah) dan atau berdasarkan asal-usul dan adat-istiadat setempat dalam wilayah Provinsi Sumatera Barat (Peraturan Pemerintah Nomor 72 Tahun 2005). Satu nagari terdiri dari beberapa jorong/ korong. Orang yang memimpin jorong/ korong disebut sebagai Kepala Jorong atau Wali Korong.

transmigrants who originally planned to form a village or join a local village. The UPT organization is a temporary institution formed at least 2 months before transmigrants are placed and a maximum of 5 years.

4. *Transmigration Settlement Unit (SPT) is a potential settlement unit designated as a transmigration settlement to support economic growth centers in areas that already exist or are developing in accordance with the regional spatial plan.*
5. *Nagari is a customary law community unit that has certain territorial boundaries, and is authorized to regulate and manage the interests of the local community based on the Minangkabau traditional philosophy (Adat Basandi Syarak, Syarak Basandi Kitabullah) and or based on local origins and customs within the province. West Sumatra (Government Regulation No. 72 of 2005). One nagari consists of several jorong/korong. The person who leads the jorong/korong is referred to as the head of the jorong or the guardian of the korong.*

ULASAN

Jumlah SLS terkecil dibawah wilayah Administrasi Desa di Kecamatan Batik Nau diantaranya adalah Rukun Tangga atau Dusun. Desa dengan wilayah SLS terkecil terbanyak adalah Samban Jaya dan Maninjau seluruhh wilayahadministrasi dibawah Kecamatan Batik Nau adalah pemerintahan Desa sebanyak 15 desa.

DESCRIPTION

The smallest number of SLS under the VillageAdministration Batik Nau District is Rukun Tangga or Dusun. The village with the largest SLS is Samban Jaya and maninjau. The entire administrative area under the Batik Nau District is the village administration of 15 villages.

<https://bengkuluutarakab.bps.go.id>

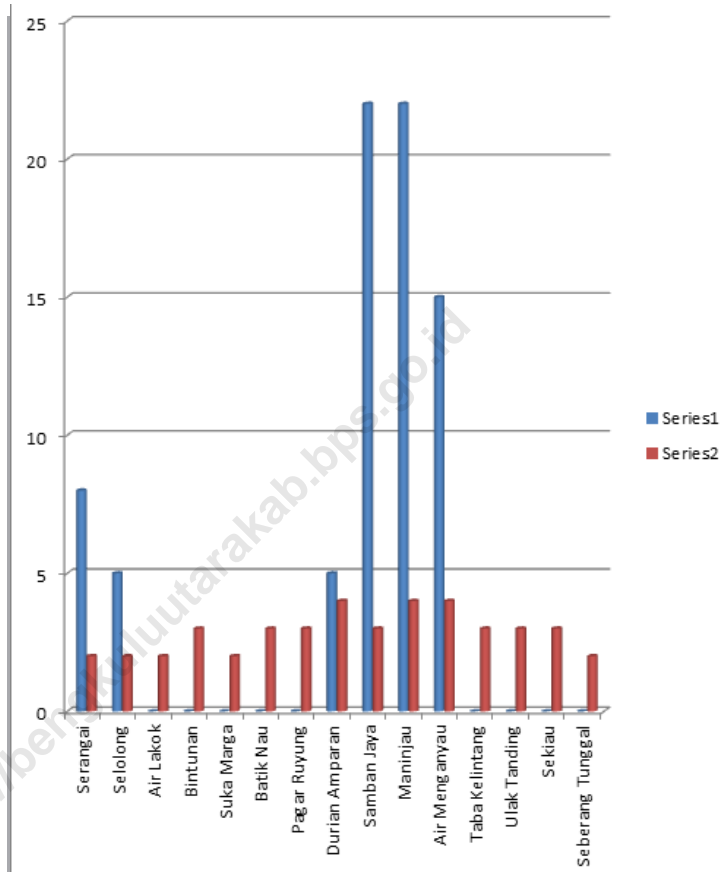

Sumber/Source: Kecamatan Batik Nau

Gambar 2.1
Figures

Jumlah Rukun Tetangga (RT) dan Dusun Menurut Desa/Kelurahan di Kecamatan Batik Nau, 2023
Number of Rukun Tetangga dan Dusun by Villages1 Kelurahan in Batik Nau District, 2023

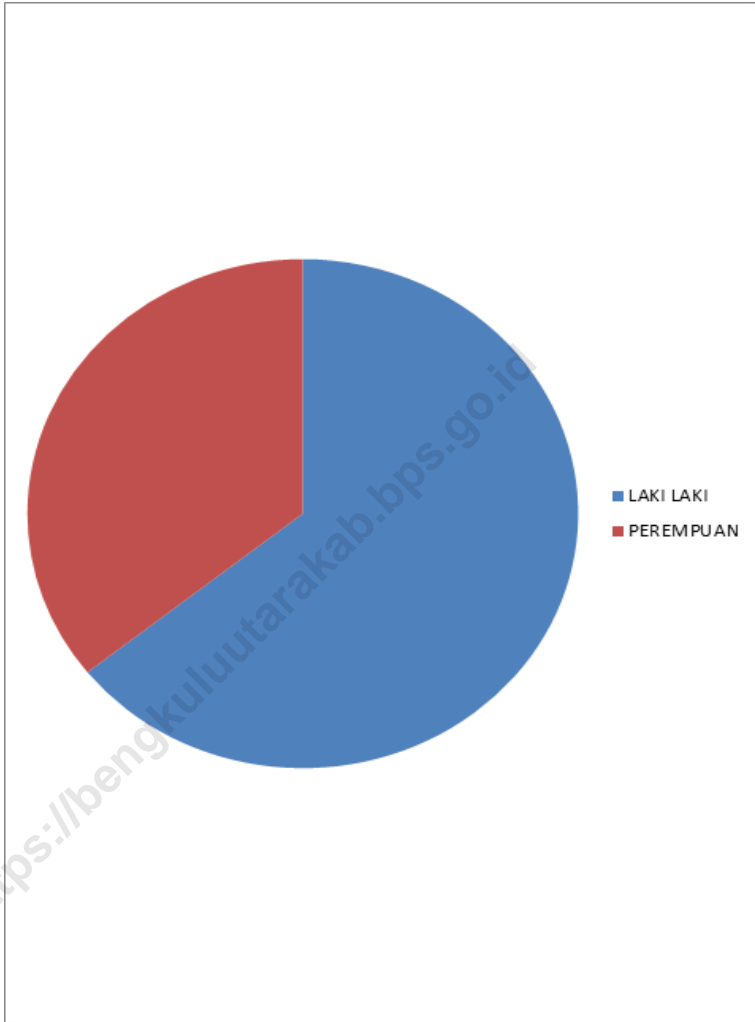

Sumber/Source : Kecamatan Batik Nau

Gambar 2.2
Figures

Jumlah Pegawai Negeri Sipil Menurut Pemerintah Daerah dan Jenis Kelamin, 2023
Number of Civil Servants by Local Government and Sex, 2023

2.1 WILAYAH ADMINISTRATIF ADMINISTRATIVE AREA

Tabel 2.1.1 Jumlah Rukun Tetangga (RT) dan Dusun Menurut Desa/
Table Jumlah Rukun Tetangga dan Dusun by Villages/
*Number of Rukun Tetangga and Dusun by Villages' /
Kelurahan in Batik Nau District, 2023*

Desa/Kelurahan Village/Kelurahan	Dusun	Rukun Tetangga (RT)
(1)	(2)	(3)
Serangai	2	8
Selolong	2	5
Air Lakok	2	-
Bintunan	3	-
Suka Marga	2	-
Batik Nau	3	-
Pagar Ruyung	3	-
Durian Amparan	4	5
Samban Jaya	3	22
Maninjau	4	22
Air Menganyau	4	15
Taba Kelintang	3	-
Ulak Tanding	3	-
Sekiau	3	-
Seberang Tunggal	2	-
Batik Nau	46	79

Catatan/Note: ...

Sumber/Source: Kecamatan Batik Nau

2.2 SUMBER DAYA MANUSIA HUMAN RESOURCES

Tabel 2.2.1 Jumlah Pegawai Negeri Sipil Menurut Pemerintah Daerah dan Jenis Kelamin di Kecamatan Batik Nau, 2023
Table *Number of Civil Servants by Local Government and Sex in Batik Nau District, 2023*

Pemerintah Daerah <i>Local Government</i>	Laki-Laki <i>Male</i>	Perempuan <i>Female</i>	Jumlah <i>Total</i>
(1)	(2)	(3)	(4)
Pemerintah Daerah Kecamatan Batik Nau	16	10	26
Pemerintah Daerah Kelurahan Serangai	-	-	-
Pemerintah Daerah Kelurahan Selolong	-	-	-
Pemerintah Daerah Desa Air Lakok	-	-	1
Pemerintah Daerah Desa Bintunan	-	-	-
Pemerintah Daerah Desa Suka Marga	-	-	-
Pemerintah Daerah Desa Batik Nau	-	-	-
Pemerintah Daerah Desa Pagar Ruyung	-	-	-
Pemerintah Daerah Desa Durian Amparan	-	-	-
Pemerintah Daerah Desa Samban Jaya	1	-	1
Pemerintah Daerah Desa Maninjau	-	-	-
Pemerintah Daerah Desa Air Manganyau	-	-	-
Pemerintah Daerah Desa Taba Kelintang	-	-	-
Pemerintah Daerah Desa Ulak Tanding	-	-	-
Pemerintah Daerah Desa Sekiau	-	-	-
Pemerintah Daerah Desa Seberang Tunggal	1	-	1

Catatan/Note: ...

Sumber/Source: Kecamatan Batik Nau

Tabel 2.2.2
Table

**Jumlah Pegawai Negeri Sipil Pemerintah Daerah
Kecamatan Batik Nau Menurut Tingkat Pendidikan dan
Jenis Kelamin, 2023**
*Number of Civil Servants of Batik Nau District Government
by Educational Level and Sex, 2023*

Tingkat Pendidikan <i>Educational Level</i>	Laki-Laki <i>Male</i>	Perempuan <i>Female</i>	Jumlah <i>Total</i>
(1)	(2)	(3)	(4)
Sekolah Dasar (SD) <i>Primary School</i>	-	-	-
SMP/Sederajat <i>Junior High School</i>	-	-	-
SMA/Sederajat <i>Senior High School</i>	4	-	4
Diploma I/Akta I <i>Diploma I/Akta I</i>	-	-	-
Diploma II/Akta II <i>Diploma II/Akta II</i>	-	-	-
Diploma III/Akta III <i>Diploma III/Akta III</i>	-	-	-
Diploma IV/Akta IV <i>Diploma IV/Akta IV</i>	-	-	-
S1/Sarjana <i>Under Graduate/Bachelor</i>	12	9	21
S2/Pasca Sarjana <i>Graduate</i>	-	-	-
S3/Doktor/Ph.D <i>Post Graduate</i>	-	-	-
Jumlah/Total	16	9	25

Catatan/Note: ...

Sumber/Source: Kecamatan Batik Nau

BAB 03



**PENDUDUK
POPULATION**

PENJELASAN TEKNIS

1. Sumber utama data kependudukan dalam Kecamatan Dalam Angka Tahun 2023 adalah data registrasi yang dikumpulkan oleh Dinas Kependudukan dan Catatan Sipil Kabupaten Bengkulu Utara.
2. Penduduk Kabupaten Bengkulu Utara adalah setiap orang baik warga negara Indonesia maupun Warga Negara Asing yang bertempat tinggal di wilayah di Negara RI dan telah memenuhi ketentuan Peraturan Perundangundangan yang berlaku.
3. Laju pertumbuhan penduduk adalah angka yang menunjukkan persentase pertambahan penduduk dalam jangka waktu tertentu.
4. Kepadatan penduduk adalah rasio banyaknya penduduk per kilometer persegi.
5. Rasio jenis kelamin adalah perbandingan antara penduduk laki-laki dan penduduk perempuan pada suatu wilayah dan waktu tertentu. Biasanya dinyatakan dengan banyaknya penduduk laki-laki untuk 100 penduduk perempuan.
6. Distribusi penduduk adalah pola persebaran penduduk di suatu wilayah, baik berdasarkan batas-batas geografis maupun berdasarkan batas-batas administrasi pemerintahan.

TECHNICAL NOTES

1. *The main source of demographic data in Subdistric in Figures 2023 is demographic registration data which gathered and combined by Dinas Kependudukan dan Catatan Sipil Bengkulu Utara Regency.*
2. *The population of Bengkulu Utara Regency are all residents of the entire territory of Bengkulu Utara who have stayed for six months or longer, and those who intended to stay more than six months even though their length of stay is less than six months.*
3. *The growth rate of population is the number that show percentage of population growth within a specified period.*
4. *Population density is ratio of population per square kilometer.*
5. *Sex ratio is the ratio of males population to females population in a given area and time, usually expressed as the number of males for every 100 females.*
6. *Population distribution is the pattern of population distribution in an area, either by geographic boundaries or by government administrative boundaries.*

7. Komposisi penduduk adalah pola persebaran penduduk menurut karakteristiknya, contoh: penduduk menurut kelompok umur, penduduk menurut jenis kelamin.
7. *Population composition is the pattern of population distribution by its characteristics, example: population by age group, population by sex.*

<https://bengkuluutarakab.bps.go.id>

ULASAN**Kependudukan**

Penduduk Kabupaten Bengkulu Utara berdasarkan hasil Sensus Penduduk Tahun 2020 (SP2020) sebanyak 296.523 jiwa yang terdiri atas 151.873 jiwa penduduk laki-laki dan 144.650 jiwa penduduk perempuan. Dibandingkan dengan jumlah penduduk tahun 2010, penduduk Kabupaten Bengkulu Utara mengalami pertumbuhan sebesar 1,37%. Sementara itu besarnya angka rasio jenis kelamin tahun 2020 penduduk laki-laki terhadap penduduk perempuan sebesar 105.

Hal ini menunjukkan bahwa setiap 100 penduduk perempuan terdapat 105 penduduk laki-laki. Kepadatan penduduk di Kabupaten Bengkulu Utara tahun 2020 mencapai 67 jiwa/Km². Kepadatan Penduduk di 19 kecamatan cukup beragam dengan kepadatan penduduk tertinggi terletak di kecamatan Argamakmur dengan kepadatan sebesar 1.323 jiwa/km² dan terendah di Kecamatan Enggano sebesar 10 jiwa/Km².

DESCRIPTION**Population**

Bengkulu Utara population based on population census for 2020 were 296.523 people, consisting of 151.873 inhabitants of the male and 144.650 female population people. Compared to total population of Bengkulu Utara in 2010, the Population growth of Bengkulu Utara Regency are 1.37 percent. While sex ratio between the male population towards the female population of Bengkulu Utara in 2020 are 105.

This shows that for every 100 female population, there are 105 male population. Population density of Bengkulu Utara Regency in 2020 reached 67 people/km² Population density in 19 Districts are quite diverse with the highest population density of District is located in the Argamakmur District with the number of density are 1,3823 people/km² and the lowest in Enggano District with 10 people/km².

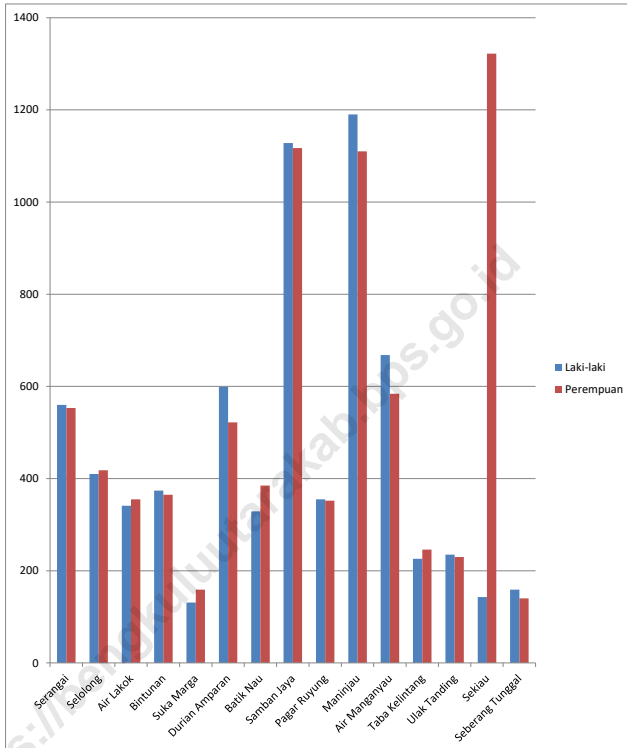

Sumber/Source : Kecamatan Batik Nau

Gambar 3.1
Figures

Persentase Penduduk Menurut Desa/Kelurahan di Kecamatan Batik Nau 2023
Percentage Population Sex Ratio by Villages/Kelurahan in Batik Nau District, 2023

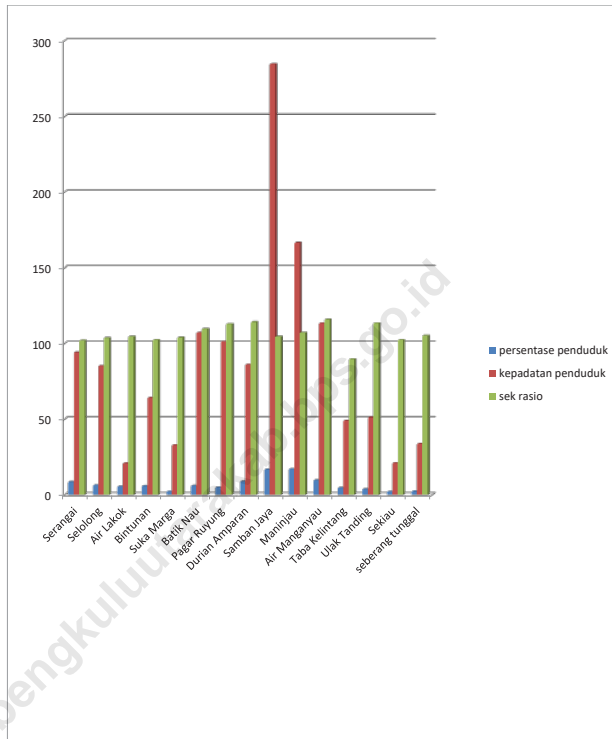

Sumber/Source : Kecamatan Batik Nau/ Batik Nau District

Gambar 3.2
Figures

Penduduk, Distribusi Persentase Penduduk, Kepadatan Penduduk Menurut Desa/Kelurahan di Kecamatan Batik Nau, 2023
Percentage Distribution of Population, Population Density, and Population by Villages/Kelurahan in Batik Nau District, 2023

Tabel 3.1
Table

Penduduk, Distribusi Persentase Penduduk, Kepadatan Penduduk, Rasio Jenis Kelamin Penduduk Menurut Desa/ Kelurahan di Kecamatan Batik Nau, 2023
Population, Percentage Distribution of Population, Population Density, and Population Sex Ratio by Villages/ Kelurahan in Batik Nau District, 2023

Desa/Kelurahan Village/Kelurahan	Penduduk/Population		
	Laki-Laki/Male	Perempuan/Female	Jumlah/Total
(1)	(2)	(3)	(4)
Serangai	568	558	1126
Selolong	419	405	824
Air Lakok	364	349	713
Bintunan	387	379	766
Suka Marga	142	137	279
Durian Amparan	621	537	1149
Batik Nau	405	370	775
Samban Jaya	1144	1079	2241
Pagar Ruyung	336	298	634
Maninjau	1177	1101	2278
Air Manganyau	681	589	1270
Taba Kelintang	218	244	462
Ulak Tanding	247	218	465
Sekiau	134	131	265
Seberang Tunggal	147	140	287
Batik Nau			

Sumber/Source : Dinas Kependudukan Dan Pencatatan Sipil Kab. Bengkulu Utara 2023

<https://bengkuluutarakab.bps.go.id>

Lanjutan Tabel/*Continued Table 3.1*

Desa/Kelurahan Village/Kelurahan	Persentase Penduduk Percentage of Total Population	Kepadatan Penduduk (per km²) Population Density per sq.km	Rasio Jenis Kelamin Penduduk Population Sex Ratio
(1)	(5)	(6)	(7)
Serangai	8.32	93.91	101.79
Selolong	6.09	84.95	103.46
Air Lakok	5.27	20.60	104.30
Bintunan	5.66	63.87	102.11
Suka Marga	2.06	32.59	103.65
Batik Nau	5.73	107.04	109.46
Pagar Ruyung	4.68	100.96	112.75
Durian Amparan	8.49	85.91	113.97
Samban Jaya	16.56	284.39	104.28
Maninjau	16.83	166.28	106.90
Air Manganyau	9.38	113.19	115.62
Taba Kelintang	4.41	48.79	89.34
Ulak Tanding	3.44	50.76	113.30
Sekiau	1.96	20.72	102.29
Seberang Tunggal	2.12	33.53	105.00
Kecamatan Batik Nau	100.00	77.28	106.53

Catatan/Note: ...

Sumber/Source: Dinas Kependudukan dan Pencatatan Sipil Kabupaten Bengkulu Utara 2023

Tabel
Table 3.2**Jumlah Penduduk Menurut Kelompok Umur dan Jenis Kelamin di Kecamatan Batik Nau, 2023**
Population by Age Groups and Sex in Batik Nau District, 2023

Kelompok Umur <i>Age Groups</i>	Jenis Kelamin/Sex		
	Laki-Laki <i>Male</i>	Perempuan <i>Female</i>	Jumlah <i>Total</i>
(1)	(2)	(3)	(4)
0-4	N/A	N/A	N/A
5-9	N/A	N/A	N/A
10-14	N/A	N/A	N/A
15-19	N/A	N/A	N/A
20-24	N/A	N/A	N/A
25-29	N/A	N/A	N/A
30-34	N/A	N/A	N/A
35-39	N/A	N/A	N/A
40-44	N/A	N/A	N/A
45-49	N/A	N/A	N/A
50-54	N/A	N/A	N/A
55-59	N/A	N/A	N/A
60-64	N/A	N/A	N/A
64+	N/A	N/A	N/A
Kecamatan Batik Nau			

Catatan/Note: ...

Sumber/Source: ...

BAB

04

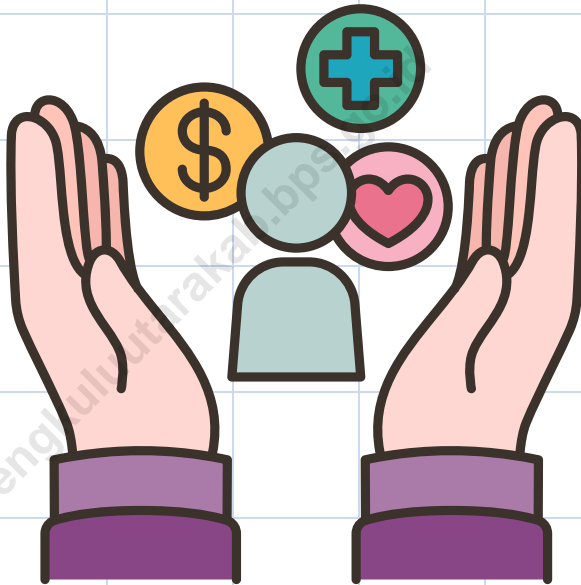

**SOSIAL DAN
KESEJAHTERAHAN RAKYAT
SOCIAL AND WELFARE**

PENJELASAN TEKNIS

1. Tidak/belum pernah sekolah adalah mereka yang tidak pernah atau belum pernah terdaftar dan tidak pernah atau belum pernah aktif mengikuti pendidikan di suatu jenjang pendidikan formal. Termasuk juga yang tamat/ belum tamat taman kanak-kanak tetapi tidak melanjutkan ke sekolah dasar.
2. Masih bersekolah adalah mereka yang terdaftar dan aktif mengikuti pendidikan formal dan nonformal (Paket A, B, atau C), baik pendidikan dasar, menengah maupun pendidikan tinggi. Bagi mahasiswa yang sedang cuti dianggap masih bersekolah.
3. Tidak bersekolah lagi adalah mereka yang pernah terdaftar dan aktif mengikuti pendidikan di suatu jenjang pendidikan formal dan nonformal (Paket A, B, atau C), tetapi pada saat pencacahan tidak lagi terdaftar dan tidak aktif mengikuti pendidikan
4. Tamat sekolah adalah menyelesaikan pelajaran yang ditandai dengan lulus ujian akhir pada kelas atau tingkat terakhir suatu jenjang pendidikan di sekolah negeri maupun swasta dengan mendapatkan tanda tamat belajar/ijazah. Seseorang yang belum mengikuti pelajaran pada kelas tertinggi tetapi telah mengikuti ujian akhir dan lulus dianggap tamat sekolah.

TECHNICAL NOTES

1. *Not/never attending school is someone who has never attended or never been registered in a formal education, such as primary, secondary, and tertiary education. Those who just completed kindergarten are considered as never attended school.*
2. *Attending school is someone who is currently attending primary, secondary, or tertiary education, including package A, package B, or package C. College student who postpones his/her study is considered as attending school.*
3. *Not attending school anymore is someone who had enrolled and participated in formal and non formal education in the past including package A, package B, or package C, but currently does not attend school.*
4. *Completed particular level of education is someone who has completed particular level of education in private or public school and accepting graduation certificate. Someone who has never attended the highest grade but passed the final exam is considered as completed particular level of education.*

5. Dapat membaca dan menulis artinya dapat membaca dan menulis katakata/ kalimat sederhana dengan suatu aksara tertentu.
6. Jalur Pendidikan terdiri atas 1) pendidikan formal, 2) pendidikan nonformal, dan 3) pendidikan informal yang ketiganya dapat saling melengkapi dan memperkaya (Undang-Undang No. 20 Tahun 2013 tentang Sistem Pendidikan Nasional).
7. Jenjang Pendidikan Formal terdiri atas pendidikan dasar, pendidikan menengah, dan pendidikan tinggi. Jenis pendidikan yang diajarkan mencakup pendidikan umum, kejuruan, akademik, profesi, vokasi, keagamaan, dan khusus.
 - a. Pendidikan Dasar berbentuk Sekolah dasar (SD) dan Madrasah Ibtidaiyah (MI) atau bentuk lain yang sederajat serta Sekolah Menengah Pertama (SMP) dan Madrasah Tsanawiyah (MTs), atau bentuk lain yang sederajat.
 - b. Pendidikan Menengah berbentuk Sekolah Menengah Atas (SMA), Madrasah Aliyah (MA), Sekolah Menengah Kejuruan (SMK), dan Madrasah Aliyah Kejuruan (MAK), atau bentuk lain yang sederajat.

5. *Able to read and write is the ability to read and write at least a simple sentence in any letter of alphabets*

6. *the Education System consists of 1) a formal education, 2) nonformal education, and 3) informal education that all three can be complementary and enriching (Law No. 20 Year 2013 about The National Education System).*

7. *The Formal Education Level consists of primary education secondary education, and high education. The kind of education that taught consists of general education, vocational, academic, professional, religious, and specific education. a. The Primary Education consists of Elementary School and Islamic Elementary School or other equivalent forms and Junior High School and MTs, or other equivalent forms. b. The Secondary Education consists of the senior high school, MA, Vocational School and Vocational Madrasah Aliyah, or other equivalent forms.*

ULASAN

Keadaan sosial penduduk Kabupaten Bengkulu Utara digambarkan dalam beberapa variabel antara lain pendidikan, kesehatan dan keluarga berencana, keamanan, agama dan fasilitas layanan sosial.

Kesehatan

Fasilitas kesehatan merupakan salah satu tolak ukur dalam pencapaian pelaksanaan pembangunan di Kabupaten Bengkulu Utara. Pada tahun 2023 terdapat empat buah rumah sakit pemerintah di wilayah Kabupaten Bengkulu Utara. Sedangkan fasilitas kesehatan lainnya yakni puskesmas (28), puskesmas pembantu (88), poliklinik (9), dan apotek (14). Di bidang Keluarga Berencana (KB), Bengkulu Utara menunjukkan bahwa jumlah peserta KB aktif atau akseptor aktif sebanyak 37.771 pasangan. Akseptor aktif di Kabupaten Bengkulu Utara paling banyak menggunakan alat kontrasepsi suntik, dimana proporsinya mencapai 61,70 persen.

Agama

Jumlah agama yang dianut penduduk Kabupaten Bengkulu Utara ada enam yaitu Islam, Kristen, Katholik, Hindu, Budha dan Konghucu. Diantara agama-agama tersebut, Islam merupakan agama dengan jumlah pemeluk terbesar. Jumlah masjid yang terdapat di Kabupaten Bengkulu Utara sebanyak 814, mushola 177, gereja 52, dan pura .

DESCRIPTION

The social circumstances of people in Bengkulu Utara Regency are described in several variables, i.e education, health and family planning, security, religion and social service facility.

Health

Health facilities are one of benchmarks of the achievements on the implementation of development Bengkulu Utara Regency. In 2023 there are four unit of government hospitals in Bengkulu Utara Regency. On the other hand, there are other health facilities namely 28 health centers, 88 helped health center, poliklinik (9), and Pharmacy (14). In the sector of family planning (KB), Bengkulu Utara Regency, shows that the number of active members of family planning or active acceptors in Bengkulu Utara Regency are 37.771 pairs. Active acceptors in Bengkulu Utara Regency generally user injections, with the proportions reach 61,70 percent

Religion

There are six religions affiliated by population in Bengkulu Utara Regency; i.e. Islam, Christianity, Catholicism Hinduism, Buddhism and Konghucu. Among these religions, Islam is a religion with the largest number of followers. The number of mosque in Bengkulu Utara Regency reaches 814, mushola 177, church 52 and temple 1

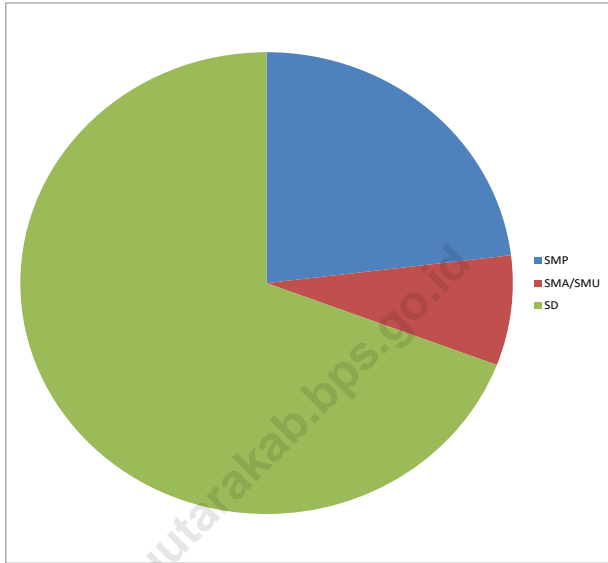

Sumber/Source : Kecamatan Batik Nau

Gambar 4.1
Figures

Banyaknya Desa /Kelurahan yang Memiliki Fasilitas Sekolah Menurut Tingkat Pendidikan di Kecamatan Batik Nau, 2022
Number of Schools by Educational Level in Batik Nau District, 2023/2024

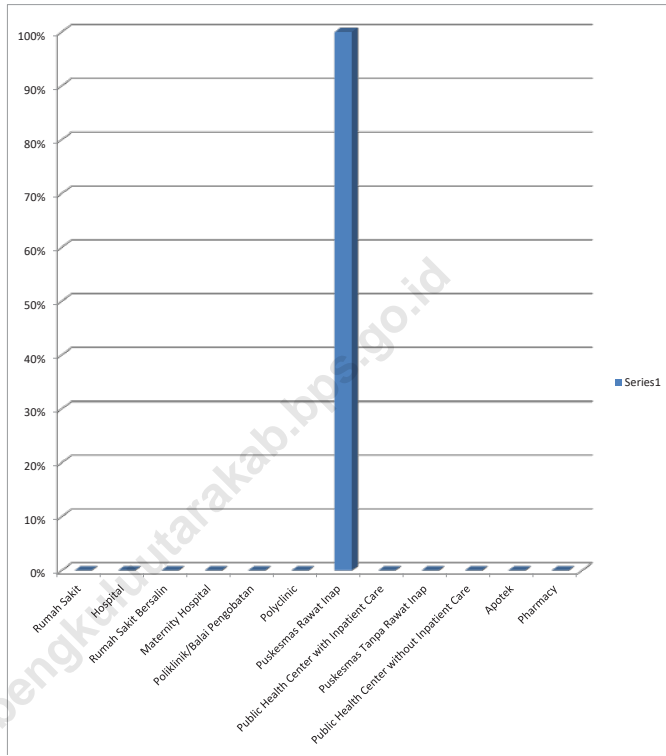

Sumber/Source : Kecamatan Batik Nau

Gambar 4.2
Figures

Banyaknya Desa¹/Kelurahan yang Memiliki Sarana Kesehatan Menurut Jenis Sarana Kesehatan di Kecamatan Batik Nau, 2021–2023
Number of Villages¹/Kelurahan Health Facilities by Type of Health Facilities in Batik Nau District, 2021–2023

4.1 PENDIDIKAN EDUCATION

Tabel 4.1.1 Jumlah Sekolah Menurut Tingkat Pendidikan di Kecamatan Batik Nau, 2023/2024
Table *Number of Schools by Educational Level in Batik Nau District, 2023/2024*

Tingkat Pendidikan Educational Level	Negeri/Public	Swasta/Private	Jumlah/Total
(1)	(2)	(3)	(4)
Taman Kanak-Kanak (TK) ¹ <i>Kindergarten</i> ¹	-	5	5
Raudatul Athfal (RA) ² <i>Raudatul Athfal (RA)</i> ²	-	-	-
Sekolah Dasar (SD) ⁴ <i>Elementary Schools</i> ⁴	18	-	18
Madrasah Ibtidaiyah (MI) ² <i>Madrasah Ibtidaiyah (MI)</i> ²	-	-	-
Sekolah Menengah Pertama (SMP) ⁴ <i>Junior High Schools</i> ⁴	5	1	6
Madrasah Tsanawiyah (MTs) ² <i>Madrasah Tsanawiyah (MTs)</i> ²	-	-	-
Sekolah Menengah Atas (SMA) ⁴ <i>Senior High Schools</i> ⁴	-	1	1
Sekolah Menengah Kejuruan (SMK) ⁴ <i>Vocational High Schools</i> ⁴	1	-	1
Madrasah Aliyah (MA) ² <i>Madrasah Aliyah (MA)</i> ²	-	-	-

Catatan/Note: ³ Seluruh Raudatul Athfal (RA) berstatus swasta/All Raudatul Athfal (RA) are private

Sumber/Source: ¹ Kementerian Pendidikan, Kebudayaan, Riset, dan Teknologi; <https://dapo.kemdikbud.go.id/sp>; data semester genap per tanggal 3 September 2024 /Ministry of Education, Culture, Research, and Technology; <https://dapo.kemdikbud.go.id/sp>; even semester data as of 3 September 2024

² Kementerian Agama, EMIS, data semester genap laporan sampai dengan 30 Juni 2024/Ministry of Religious Affairs, EMIS, odd semester report data up to 30 June 2024

⁴ Kementerian Pendidikan, Kebudayaan, Riset, dan Teknologi; Sistem Data Pokok Pendidikan; data semester ganjil laporan sampai dengan 30 November 2023/Ministry of Education, Culture, Research, and Technology; Basic Education Data System; odd semester report data up to 30 November 2023

Tabel 4.1.2 Jumlah Guru Menurut Tingkat Pendidikan di Kecamatan Batik Nau, 2023/2024
Table Number of Teachers by Educational Level in Batik Nau District, 2023/2024

Tingkat Pendidikan Educational Level	Negeri/Public	Swasta/Private	Jumlah/Total
(1)	(2)	(3)	(4)
Taman Kanak-Kanak (TK) ¹ <i>Kindergarten</i> ¹	-	-	-
Raudatul Athfal (RA) ² <i>Raudatul Athfal (RA)</i> ²	-	-	-
Sekolah Dasar (SD) ^{4,5} <i>Elementary Schools</i> ^{4,5}	-	-	-
Madrasah Ibtidaiyah (MI) ² <i>Madrasah Ibtidaiyah (MI)</i> ²	-	-	-
Sekolah Menengah Pertama (SMP) ^{4,5} <i>Junior High Schools</i> ^{4,5}	-	-	-
Madrasah Tsanawiyah (MTs) ² <i>Madrasah Tsanawiyah (MTs)</i> ²	-	-	-
Sekolah Menengah Atas (SMA) ^{4,5} <i>Senior High Schools</i> ^{4,5}	-	-	-
Sekolah Menengah Kejuruan (SMK) ^{4,5} <i>Vocational High Schools</i> ^{4,5}	-	-	-
Madrasah Aliyah (MA) ² <i>Madrasah Aliyah (MA)</i> ²	-	-	-

Catatan/Note: ¹ Seluruh Raudatul Athfal (RA) berstatus swasta/All Raudatul Athfal (RA) are private

⁵ Jumlah guru termasuk kepala sekolah dan guru/The total of teachers including headmaster and teacher.

Sumber/Source: ¹ Kementerian Pendidikan, Kebudayaan, Riset, dan Teknologi; <https://dapo.kemdikbud.go.id/sp>; data semester genap per tanggal 3 September 2024 /Ministry of Education, Culture, Research, and Technology; <https://dapo.kemdikbud.go.id/sp>; even semester data as of 3 September 2024

² Kementerian Agama, EMIS, data semester genap laporan sampai dengan 30 Juni 2024/Ministry of Religious Affairs, EMIS, odd semester report data up to 30 June 2024

⁴ Kementerian Pendidikan, Kebudayaan, Riset, dan Teknologi; Sistem Data Pokok Pendidikan; data semester ganjil laporan sampai dengan 30 November 2023/Ministry of Education, Culture, Research, and Technology; Basic Education Data System; odd semester report data up to 30 November 2023

Tabel 4.1.3
Table

Jumlah Murid Menurut Tingkat Pendidikan di Kecamatan Batik Nau, 2023/2024
Number of Pupils by Educational Level in Batik Nau District, 2023/2024

Tingkat Pendidikan Educational Level	Negeri/Public	Swasta/Private	Jumlah/Total
(1)	(2)	(3)	(4)
Taman Kanak-Kanak (TK) ¹ <i>Kindergarten</i> ¹	-	-	-
Raudatul Athfal (RA) ² <i>Raudatul Athfal (RA)</i> ²	-	-	-
Sekolah Dasar (SD) ⁴ <i>Elementary Schools</i> ⁴	-	-	-
Madrasah Ibtidaiyah (MI) ² <i>Madrasah Ibtidaiyah (MI)</i> ²	-	-	-
Sekolah Menengah Pertama (SMP) ⁴ <i>Junior High Schools</i> ⁴	-	-	-
Madrasah Tsanawiyah (MTs) ² <i>Madrasah Tsanawiyah (MTs)</i> ²	-	-	-
Sekolah Menengah Atas (SMA) ⁴ <i>Senior High Schools</i> ⁴	-	-	-
Sekolah Menengah Kejuruan (SMK) ⁴ <i>Vocational High Schools</i> ⁴	-	-	-
Madrasah Aliyah (MA) ² <i>Madrasah Aliyah (MA)</i> ²	-	-	-

Catatan/Note: ³ Seluruh Raudatul Athfal (RA) berstatus swasta/All Raudatul Athfal (RA) are private

Sumber/Source: ¹ Kementerian Pendidikan, Kebudayaan, Riset, dan Teknologi; <https://dapo.kemdikbud.go.id/sp>; data semester genap per tanggal 3 September 2024 /Ministry of Education, Culture, Research, and Technology; <https://dapo.kemdikbud.go.id/sp>; even semester data as of 3 September 2024

² Kementerian Agama, EMIS, data semester genap laporan sampai dengan 30 Juni 2024/Ministry of Religious Affairs, EMIS, odd semester report data up to 30 June 2024

⁴ Kementerian Pendidikan, Kebudayaan, Riset, dan Teknologi; Sistem Data Pokok Pendidikan; data semester ganjil laporan sampai dengan 30 November 2023/Ministry of Education, Culture, Research, and Technology; Basic Education Data System; odd semester report data up to 30 November 2023

4.2 KESEHATAN HEALTH

Tabel 4.2.1 Banyaknya Desa/Kelurahan yang Memiliki Sarana Kesehatan Menurut Jenis Sarana Kesehatan di Kecamatan Batik Nau, 2021–2023
Number of Villages/Kelurahan Health Facilities by Type of Health Facilities in Batik Nau District, 2021–2023

Jenis Sarana Kesehatan <i>Type of Health Facilities</i>	2021 ²	2022 ³	2023 ³
(1)	(2)	(3)	(4)
Rumah Sakit <i>Hospital</i>	-	-	-
Rumah Sakit Bersalin <i>Maternity Hospital</i>	-	-	-
Poliklinik/Balai Pengobatan <i>Polyclinic</i>	-	-	-
Puskesmas Rawat Inap <i>Public Health Center with Inpatient Care</i>	1	1	1
Puskesmas Tanpa Rawat Inap <i>Public Health Center without Inpatient Care</i>	-	-	-
Apotek <i>Pharmacy</i>	-	-	-

Catatan/Note: ¹ Desa pada tabel ini termasuk Unit Permukiman Transmigrasi (UPT) yang masih dibina oleh kementerian terkait/
Villages in this table include Transmigration Settlement Unit which is still fostered by the relevant ministries.

Sumber/Source: ² Badan Pusat Statistik, Pendataan Potensi Desa (Podes)/BPS-Statistics Indonesia, Village Potential Data Collecting
³ ...

Tabel 4.2.2
Table

Banyaknya Warga Penderita Kekurangan Gizi Menurut Desa/Kelurahan di Kecamatan Batik Nau, 2023
Number of People with Malnutrition by Villages/Kelurahan in Batik Nau District, 2023

Desa/Kelurahan Village/Kelurahan	2023
(1)	(2)
Serangai	N/A
Selolong	N/A
Air Lakok	N/A
Bintunan	N/A
Suka Marga	N/A
Batik Nau	N/A
Pagar Ruyung	N/A
Durian Amparan	N/A
Samban Jaya	N/A
Maninjau	N/A
Taba Kelintang	N/A
Ulak Tanding	N/A
Batik Nau	

Catatan/Note: ...

Sumber/Source: Kecamatan Batik Nau

4.3 PERUMAHAN DAN LINGKUNGAN HOUSING AND ENVIRONMENT

Tabel 4.3.1 Banyaknya Desa/Kelurahan Menurut Sumber Air Minum Sebagian Besar Keluarga di Kecamatan Batik Nau, 2021–2023
Table *Number of Villages/Kelurahan by Drinking Water Source of*

Sumber Air Minum Source of Drinking Water	2021 ²	2022 ³	2023 ³
(1)	(2)	(3)	(4)
Air Kemasan Bermerk/ <i>Branded Bottled Water</i>	-	-	-
Air Isi Ulang/ <i>Refil Water</i>	-	-	-
Leding Dengan Meteran/ <i>Metered Piped Water</i>	-	-	-
Leding Tanpa Meteran/ <i>Non Metered Piped Water</i>	-	-	-
Sumur Bor atau Pompa/ <i>Artesian Well or Pumped Water</i>	-	-	-
Sumur/ <i>Well</i>	-	-	-
Mata Air/ <i>Spring</i>	-	-	-
Sungai/Danau/Kolam/Waduk/Situ/ Embung/Bendungan/ <i>River/Lake/Pond/ Reservoir/Dam</i>	-	-	-
Air Hujan/ <i>Rainwater</i>	-	-	-
Lainnya/ <i>Others</i>	-	-	-

Catatan/*Note*: ¹Desa pada tabel ini termasuk Unit Permukiman Transmigrasi (UPT) yang masih dibina oleh kementerian terkait/
Villages in this table include Transmigration Settlement Unit which is still fostered by the relevant ministries.

Sumber/*Source*: ²Badan Pusat Statistik, Pendataan Potensi Desa (Podes)/*BPS-Statistics Indonesia, Village Potential Data Collecting*
³...

Tabel 4.3.2
Table

Banyaknya Keluarga Menurut Desa/Kelurahan dan Jenis Pengguna Listrik di Kecamatan Batik Nau, 2023
Number of Family by Villages/Kelurahan and Type of Electricity Consumer in Batik Nau District, 2023

Desa/Kelurahan <i>Village/Kelurahan</i>	Pengguna Listrik <i>Electricity Consumer</i>			Bukan Pengguna Listrik <i>Not Electricity Consumer</i>
	PLN <i>State Electricity Company</i>	Non-PLN <i>Non-State Electricity Company</i>	Jumlah <i>Total</i>	
(1)	(2)	(3)	(4)	(5)
Serangai	N/A	N/A	N/A	N/A
Selolong	N/A	N/A	N/A	N/A
Air Lakok	N/A	N/A	N/A	N/A
Bintunan	N/A	N/A	N/A	N/A
Suka Marga	N/A	N/A	N/A	N/A
Batik Nau	N/A	N/A	N/A	N/A
Pagar Ruyung	N/A	N/A	N/A	N/A
Durian Amparan	N/A	N/A	N/A	N/A
Samban Jaya	N/A	N/A	N/A	N/A
Maninjau	N/A	N/A	N/A	N/A
Air Manganyau	N/A	N/A	N/A	N/A
Taba Kelintang	N/A	N/A	N/A	N/A
Ulak Tanding	N/A	N/A	N/A	N/A
Sekiau	N/A	N/A	N/A	N/A
Seberang Tunggal	N/A	N/A	N/A	N/A
Batik Nau	N/A	N/A	N/A	N/A

Catatan/Note: ...
Sumber/Source: Kecamatan Batik Nau

Tabel
Table 4.3.3

**Banyaknya Desa¹/Kelurahan Menurut Sumber
Penerangan Jalan Utama Desa/Kelurahan di Kecamatan
Batik Nau, 2021–2023**
*Number of Villages¹/Kelurahan by Source of Villages/
Kelurahan's Main Street Illumination in Batik Nau District,
2021–2023*

Sumber Penerangan Jalan Utama <i>Source of Main Street Illumination</i>	2021 ²	2022 ³	2023 ³
(1)	(2)	(3)	(4)
Listrik Pemerintah/ <i>State Electricity</i>	N/A	N/A	N/A
Listrik Non-Pemerintah/ <i>Non-State Electricity</i>	N/A	N/A	N/A
Non Listrik/ <i>Non-Electric</i>	N/A	N/A	N/A

Catatan/*Note*: ¹Desa pada tabel ini termasuk Unit Permukiman Transmigrasi (UPT) yang masih dibina oleh kementerian terkait/
Villages in this table include Transmigration Settlement Unit which is still fostered by the relevant ministries.

Sumber/*Source*: ²Badan Pusat Statistik, Pendataan Potensi Desa (Podes)/*BPS-Statistics Indonesia, Village Potential Data Collecting*

³ ...

Tabel 4.3.4
Table

Banyaknya Desa¹/Kelurahan Menurut Penggunaan Fasilitas Tempat Buang Air Besar Sebagian Besar Keluarga di Kecamatan Batik Nau, 2021–2023
Number of Villages¹/Kelurahan by Toilet Facility Used by Majority Family in Batik Nau District, 2021–2023

Fasilitas Tempat Buang Air Besar Toilet Facility	2021²	2022³	2023³
(1)	(2)	(3)	(4)
Jamban/Toilet			
Sendiri/Private	15	15	15
Bersama/Shared	-	-	-
Umum/Public	-	-	-
Bukan Jamban/Non-Toilet			
Jumlah/Total	15	15	15

Catatan/Note: ¹Desa pada tabel ini termasuk Unit Permukiman Transmigrasi (UPT) yang masih dibina oleh kementerian terkait/
Villages in this table include Transmigration Settlement Unit which is still fostered by the relevant ministries.

Sumber/Source: ²Badan Pusat Statistik, Pendataan Potensi Desa (Podes)/BPS-Statistics Indonesia, *Village Potential Data Collecting*

³ ...

Tabel 4.3.5
Table

Banyaknya Desa/Kelurahan Menurut Jenis Bahan Bakar untuk Memasak yang Digunakan Sebagian Besar Keluarga di Kecamatan Batik Nau, 2023
Number of Villages/Kelurahan by Type of Cooking Fuel Used by Majority Family in Batik Nau District, 2023

Jenis Bahan Bakar untuk Memasak Type of Cooking Fuel	2023
(1)	(2)
Listrik/ <i>Electric</i>	N/A
Elpiji 5,5 kg/ <i>Blue Gas 5.5 kg-LPG</i>	N/A
Elpiji 12 kg/ <i>12 kg-LPG</i>	N/A
Elpiji 3 kg/ <i>3 kg-LPG</i>	N/A
Gas Kota/ <i>City Gas</i>	N/A
Biogas/ <i>Biogas</i>	N/A
Minyak Tanah/ <i>Kerosene</i>	N/A
Briket/ <i>Briquettes</i>	N/A
Arang/ <i>Charcoal</i>	N/A
Kayu Bakar/ <i>Firewood</i>	N/A
Lainnya/ <i>Others</i>	N/A
Jumlah/Total	N/A

Catatan/Note: ...

Sumber/Source: Kecamatan Batik Nau

4.4 AGAMA DAN SOSIAL LAINNYA RELIGION AND OTHER SOCIAL AFFAIRS

Tabel 4.4.1 Jumlah Tempat Peribadatan Menurut Desa/Kelurahan di Kecamatan Batik Nau, 2023
Table *Number of Worship Places by Villages/Kelurahan in Batik Nau District, 2023*

Desa/Kelurahan <i>Village/Kelurahan</i>	Masjid <i>Mosque</i>	Mushola <i>Pray Room</i>	Gereja Protestan <i>Protestant Church</i>	Gereja Katholik <i>Catholic Church</i>	Pura <i>Temple</i>	Vihara
(1)	(2)	(3)	(4)	(5)	(6)	(7)
Serangai	3	-	-	-	-	-
Selolong	2	2	-	-	-	-
Air Lakok	1	-	-	-	-	-
Bintunan	2	-	-	-	-	-
Suka Marga	1	-	-	-	-	-
Batik Nau	1	-	-	-	-	-
Pagar Ruyung	2	-	-	-	-	-
Durian Amparan	3	3	-	-	-	-
Samban Jaya	3	5	-	-	-	-
Maninjau	4	11	-	-	-	-
Air Manganyau	5	7	-	-	-	-
Taba Kelintang	1	-	-	-	-	-
Ulak Tanding	1	-	-	-	-	-
Sekiau	1	-	-	-	-	-
Seberang Tunggai	1	-	-	-	-	-
Kecamatan Batik Nau	31	28	-	-	-	-

Catatan/Note: ...

Sumber/Source: Kecamatan Batik Nau

Tabel 4.4.2
Table

**Banyaknya Kejadian Bencana Alam Menurut Desa/
Kelurahan dan Jenis Bencana Alam di Kecamatan Batik
Nau, 2023**
*Number of Natural Disaster Events by Villages/Kelurahan
and Type of Natural Disaster in Batik Nau District, 2023*

Desa/Kelurahan <i>Village/Kelurahan</i>	Gempa Bumi <i>Earthquake</i>	Tsunami <i>Tsunami</i>	Gunung Meletus <i>Volcanic Eruption</i>	Tanah Longsor <i>Landslide</i>
(1)	(2)	(3)	(4)	(5)
Serangai	N/A	N/A	N/A	N/A
Selolong	N/A	N/A	N/A	N/A
Air Lakok	N/A	N/A	N/A	N/A
Bintunan	N/A	N/A	N/A	N/A
Suka Marga	N/A	N/A	N/A	N/A
Batik Nau	N/A	N/A	N/A	N/A
Pagar Ruyung	N/A	N/A	N/A	N/A
Durian Amparan	N/A	N/A	N/A	N/A
Samban Jaya	N/A	N/A	N/A	N/A
Maninjau	N/A	N/A	N/A	N/A
Air Manganyau	N/A	N/A	N/A	N/A
Taba Kelintang	N/A	N/A	N/A	N/A
Ulak Tanding	N/A	N/A	N/A	N/A
Sekiau	N/A	N/A	N/A	N/A
Seberang Tunggal	N/A	N/A	N/A	N/A
Batik Nau				

Lanjutan Tabel/*Continued Table 4.4.2*

Desa/Kelurahan Village/Kelurahan	Banjir Floods	Banjir Bandang Flash Floods	Kekeringan Drought	Kebakaran Hutan dan Lahan Forest and Land Fires
(1)	(6)	(7)	(8)	(9)
Serangai	N/A	N/A	N/A	N/A
Selolong	N/A	N/A	N/A	N/A
Air Lakok	N/A	N/A	N/A	N/A
Bintunan	N/A	N/A	N/A	N/A
Suka Marga	N/A	N/A	N/A	N/A
Batik Nau	N/A	N/A	N/A	N/A
Pagar Ruyung	N/A	N/A	N/A	N/A
Durian Amparan	N/A	N/A	N/A	N/A
Samban Jaya	N/A	N/A	N/A	N/A
Maninjau	N/A	N/A	N/A	N/A
Air Manganyau	N/A	N/A	N/A	N/A
Taba Kelintang	N/A	N/A	N/A	N/A
Ulak Tanding	N/A	N/A	N/A	N/A
Sekiau	N/A	N/A	N/A	N/A
Seberang Tunggal	N/A	N/A	N/A	N/A
Batik Nau				

Lanjutan Tabel/*Continued Table* 4.4.2

Desa/Kelurahan <i>Village/Kelurahan</i>	Angin Puyuh/ Puting Beliung/ Topan <i>Tornado/Typhoon</i>	Gelombang Pasang Tidal Wave	Abrasi <i>Abrasion</i>
(1)	(10)	(11)	(12)
Serangai	N/A	N/A	N/A
Selolong	N/A	N/A	N/A
Air Lakok	N/A	N/A	N/A
Bintunan	N/A	N/A	N/A
Suka Marga	N/A	N/A	N/A
Batik Nau	N/A	N/A	N/A
Pagar Ruyung	N/A	N/A	N/A
Durian Ambaran	N/A	N/A	N/A
Samban Jaya	N/A	N/A	N/A
Maninjau	N/A	N/A	N/A
Alr Manganyau	N/A	N/A	N/A
Taba Kelintang	N/A	N/A	N/A
Ulak Tanding	N/A	N/A	N/A
Sekiau	N/A	N/A	N/A
Seberang Tunggal	N/A	N/A	N/A
Batik Nau	N/A	N/A	N/A

Catatan/*Note*: ...Sumber/*Source*: **Batik Nau**

Tabel 4.4.3
Table

Banyaknya Korban Jiwa Akibat Bencana Alam Menurut Desa/Kelurahan dan Jenis Bencana Alam di Kecamatan Batik Nau, 2023
Number of Fatalities Due to Natural Disasters by Villages/ Kelurahan and Type of Natural Disaster in Batik Nau District, 2023

Desa/Kelurahan <i>Village/Kelurahan</i>	Gempa Bumi <i>Earthquake</i>	Tsunami <i>Tsunami</i>	Gunung Meletus <i>Volcanic Eruption</i>	Tanah Longsor <i>Landslide</i>
(1)	(2)	(3)	(4)	(5)
Serangai	N/A	N/A	N/A	N/A
Selolong	N/A	N/A	N/A	N/A
Air Lakok	N/A	N/A	N/A	N/A
Bintunan	N/A	N/A	N/A	N/A
Suka Marga	N/A	N/A	N/A	N/A
Batik Nau	N/A	N/A	N/A	N/A
Pagar Ruyung	N/A	N/A	N/A	N/A
Durian Amparan	N/A	N/A	N/A	N/A
Samban jaya	N/A	N/A	N/A	N/A
Maninjau	N/A	N/A	N/A	N/A
Air Manganyau	N/A	N/A	N/A	N/A
Taba Kelintang	N/A	N/A	N/A	N/A
Ulak tanding	N/A	N/A	N/A	N/A
Sekiau	N/A	N/A	N/A	N/A
Seberang Tunggal	N/A	N/A	N/A	N/A
Batik Nau	N/A	N/A	N/A	N/A

Lanjutan Tabel/*Continued Table 4.4.3*

Desa/Kelurahan <i>Village/Kelurahan</i>	Banjir <i>Floods</i>	Banjir Bandang <i>Flash Floods</i>	Kekeringan <i>Drought</i>	Kebakaran Hutan dan Lahan <i>Forest and Land Fires</i>
(1)	(6)	(7)	(8)	(9)
Serangai	N/A	N/A	N/A	N/A
Selolong	N/A	N/A	N/A	N/A
Air Lakok	N/A	N/A	N/A	N/A
Bintunan	N/A	N/A	N/A	N/A
Suka Marga	N/A	N/A	N/A	N/A
Batik Nau	N/A	N/A	N/A	N/A
Pagar Ruyung	N/A	N/A	N/A	N/A
Durian Amparan	N/A	N/A	N/A	N/A
Samban Jaya	N/A	N/A	N/A	N/A
Maninjau	N/A	N/A	N/A	N/A
Air Manganyau	N/A	N/A	N/A	N/A
Taba Kelintang	N/A	N/A	N/A	N/A
Ulak Tanding	N/A	N/A	N/A	N/A
Sekiau	N/A	N/A	N/A	N/A
Seberng Tunggal	N/A	N/A	N/A	N/A
Kecamatan Batik Nau				

Lanjutan Tabel/*Continued Table 4.4.3*

Desa/Kelurahan Village/Kelurahan	Angin Puyuh/ Puting Beliung/ Topan Tornado/Typhoon	Gelombang Pasang Tidal Wave	Abrasi Abrasion
(1)	(10)	(11)	(12)
Serangai	N/A	N/A	N/A
Selolong	N/A	N/A	N/A
Air Lakok	N/A	N/A	N/A
Bintunan	N/A	N/A	N/A
Suka Marga	N/A	N/A	N/A
Batik Nau	N/A	N/A	N/A
Pagar Ruyung	N/A	N/A	N/A
Durian Amparan	N/A	N/A	N/A
Samban Jaya	N/A	N/A	N/A
Maninjau	N/A	N/A	N/A
Air Manganyau	N/A	N/A	N/A
Taba Kelintang	N/A	N/A	N/A
Ulak Tanding	N/A	N/A	N/A
Sekiau	N/A	N/A	N/A
Seberang Tunggal	N/A	N/A	N/A
Kecamatan Batik Nau			

Catatan/*Note*: ...

Sumber/*Source*: ...

Tabel 4.4.4
Table

Keberadaan Fasilitas/Upaya Antisipasi/Mitigasi Bencana Alam Menurut Desa/Kelurahan di Kecamatan Batik Nau, 2023

Existence of Facilities/Efforts for Anticipation/Mitigation of Natural Disasters by Villages/Kelurahan by Villages/Kelurahan in Batik Nau District, 2023

Desa/Kelurahan Village/Kelurahan	Sistem Peringatan Dini Bencana Alam Natural Disaster Early Warning	Sistem Peringatan Dini Khusus Tsunami Tsunami Early Warning System	Perlengkapan Keselamatan Safety Equipment
(1)	(2)	(3)	(4)
Serangai	Ada	Wilayah Potensi Tsunami	Ada
Selolong	Ada	Wilayah Potensi Tsunami	Ada
Air Lakok	Tidak Ada	Bukan Wilayah Potensi Tsunami	Tidak Ada
Bintunan	Ada	Wilayah Potensi Tsunami	Ada
Suka Marga	Tidak Ada	Bukan Wilayah Potensi Tsunami	Tidak Ada
Batik Nau	Tidak Ada	Bukan Wilayah Potensi Tsunami	Tidak Ada
Pagar Ruyung	Tidak Ada	Bukan Wilayah Potensi Tsunami	Tidak Ada
Durian Amparan	Tidak Ada	Bukan Wilayah Potensi Tsunami	Tidak Ada
Samban Jaya	Tidak Ada	Bukan Wilayah Potensi Tsunami	Tidak Ada
Maninjau	Tidak Ada	Bukan Wilayah Potensi Tsunami	Tidak Ada
Air Manganyau	Tidak Ada	Bukan Wilayah Potensi Tsunami	Tidak Ada
Taba Kelintang	Tidak Ada	Bukan Wilayah Potensi Tsunami	Tidak Ada
Ulak Tanding	Tidak Ada	Bukan Wilayah Potensi Tsunami	Tidak Ada
Sekiau	Tidak Ada	Bukan Wilayah Potensi Tsunami	Tidak Ada
Seberang Tunggal	Tidak Ada	Bukan Wilayah Potensi Tsunami	Tidak Ada

Lanjutan Tabel/*Continued Table 4.4.4*

Desa/Kelurahan <i>Village/Kelurahan</i>	Rambu-Rambu dan Jalur Evakuasi Bencana <i>Sign and Evacuation Route</i>	Pembuatan, Perawatan, atau Normalisasi: Sungai, Kanal, Tanggul, Parit, Drainase, Waduk, Pantai, dll <i>Manufacture, Maintenance, or Normalization: Rivers, Canals, Embankment, etc</i>
(1)	(5)	(6)
Serangai	Tidak Ada	Tidak Ada
Selolong	Tidak Ada	Tidak Ada
Air Lakok	Tidak Ada	Tidak Ada
Binyunan	Tidak Ada	Tidak Ada
Suka Mrga	Tidak Ada	Tidak Ada
Batik Nau	Tidak Ada	Tidak Ada
Pagar Ruyung	Tidak Ada	Tidak Ada
Durian Amparan	Tidak Ada	Tidak Ada
Samban Jaya	Tidak Ada	Tidak Ada
Maninjau	Tidak Ada	Tidak Ada
Air Manganyau	Tidak Ada	Tidak Ada
Taba Kelintang	Tidak Ada	Tidak Ada
Ulak Tanding	Tidak Ada	Tidak Ada
Sekiau	Tidak Ada	Tidak Ada
Seberang Tunggal	Tidak Ada	Tidak Ada
Batik Nau		

Catatan/*Note*: ...

Sumber/*Source*: ...

Tabel
Table 4.4.5

Banyaknya Desa/Kelurahan yang Memiliki Kelompok Kegiatan Olahraga Menurut Jenis Olahraga dan Ketersediaan Fasilitas/Lapangan Olahraga di Kecamatan Batik Nau, 2023
Number of Villages/Kelurahan Having Sport Activities Groups by Type of Sport and Availability of Sport Facilities/Fields in Batik Nau District, 2023

Jenis Olahraga <i>Type of Sport</i>	Kondisi Fasilitas/Lapangan Olahraga <i>Condition of Sport Facilities/Fields</i>			Tidak Ada Fasilitas/ Lapangan Olahraga <i>No Sport Facilities/ Fields</i>
	Baik	Rusak Sedang	Rusak Parah	
(1)	(2)	(3)	(4)	(5)
Sepak Bola/ <i>Soccer</i>	-	-	-	-
Bola Voli/ <i>Volley Ball</i>	-	-	-	-
Bulu Tangkis/ <i>Badminton</i>	-	-	-	-
Bola Basket/ <i>Basket Ball</i>	-	-	-	-
Tenis Lapangan/ <i>Court Tennis</i>	-	-	-	-
Tenis Meja/ <i>Table Tennis</i>	-	-	-	-
Futsal	-	-	-	-
Renang/ <i>Swimming</i>	-	-	-	-
Bela Diri/ <i>Martial Arts</i>	-	-	-	-
Bilyard/ <i>Billiards</i>	-	-	-	-
Fitnes, Aerobik, dll/ <i>Fitness, Aerobics, etc</i>	-	-	-	-
Lainnya/ <i>Others</i>	-	-	-	-

Catatan/*Note*: ...

Sumber/*Source*: Badan Pusat Statistik Kab Bengkulu Utara

BAB 05

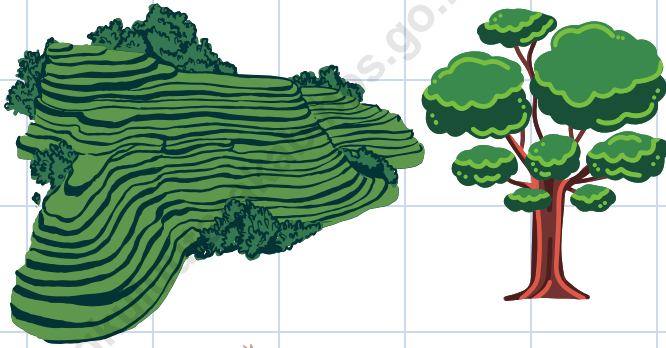

**PERTANIAN
AGRICULTURE**

PENJELASAN TEKNIS

1. Lahan sawah adalah lahan pertanian yang berpetak-petak dan dibatasi oleh pematang (galengan), saluran untuk menahan/ menyalurkan air, yang biasanya ditanami padi sawah tanpa memandang dari mana diperoleh atau status lahan tersebut. Lahan yang dimaksud termasuk lahan yang terdaftar di Pajak Bumi Bangunan, luran Pembangunan Daerah, lahan bengkok, lahan serobotan, lahan rawa yang ditanami padi dan lahan bekas tanaman tahunan yang telah dijadikan sawah, baik yang ditanami padi, palawija atau tanaman semusim lainnya.
2. Tegal/Kebun adalah lahan pertanian bukan sawah (lahan kering) yang ditanami tanaman semusim atau tahunan dan terpisah dengan halaman sekitar rumah serta penggunaannya tidak berpindah-pindah.
3. Ladang/Huma adalah lahan pertanian bukan sawah (lahan kering) yang biasanya ditanami tanaman semusim dan penggunaannya hanya semusim atau dua musim, kemudian akan ditinggalkan bila sudah tidak subur lagi (berpindah-pindah). Kemungkinan lahan ini beberapa tahun kemudian akan dikerjakan kembali jika sudah subur
4. Lahan yang sementara tidak diusahakan adalah lahan

TECHNICAL NOTES

1. *Wetland is agricultural land that separated by small dykes to resist water, where the main crop is usually wetland paddy without considering where it is got from or the status of the land. It includes the land that is registered at land income tax office, regional development contribution, 'bengkok' land, illegal ownership, swamps for rice cultivation, and annual crop land mark that has been used as rice field, which are both planted with paddy, secondary crops or the other seasonal crops*
2. *Dry field/Garden is an dryland (unirrigated land) which is planted with seasonal or annual crops and separately from the yard around the house without shifting.*
3. *Unirrigated agricultural field/ Shifting cultivation land is dryland (unirrigated land) that usually is cultivated for seasonal crops and utilized only for one or two seasons, then it will be left when it is not fertile (shifting). Maybe, this land will be used again in a few years if it has been fertile.*
4. *Temporarily unused land is land that is regularly used but*

biasanya diusahakan tetapi untuk sementara (lebih dari 1 (satu) tahun tetapi kurang dari atau sama dengan 2 (dua) tahun) tidak diusahakan, termasuk lahansawah yang tidak diusahakan selama lebih dari 2 (dua) tahun).

5. Data pokok tanaman pangan yang dikumpulkan adalah luas panen dan produktivitas (hasil per hektar). Produksi tanaman pangan merupakan hasil perkalian antara luas panen dengan produktivitas.
6. Tanaman sayuran semusim adalah tanaman sumber vitamin, garam mineral dan lain-lain yang dikonsumsi dari bagian tanaman yang berupa daun, bunga, buah, dan umbinya, yang berumur kurang dari satu tahun. Tanaman buah-buahan semusim adalah tanaman sumber vitamin, garam mineral, dan lain-lain yang dikonsumsi dari bagian tanaman yang berupa buah, berumur kurang dari satu tahun, tidak berbentuk pohon/rumpun tetapi menjalar dan berbatang lunak.

temporarily (more than a year but less or equal than two years) is unused, it includes wetland that is not cultivated more than two years.

5. *The main food crops data collected consists of harvested area and productivity (yield per hectare). Food crops production is generated by harvested area multiplied by productivity.*
6. *Seasonal vegetable plants are plants which are the sources of vitamin, mineral salt, etc, consumed from the part of the plant in the form of leaf, flower, fruit, and root with the age of less than one year. Seasonal fruit plants are plants which are the sources of vitamin, mineral salt, etc, consumed from the part of the plant in the form of fruits. These plants are creeps with the age of less than one year.*

ULASAN

Potensi Tanaman Sayuran Semusim di Kecamatan Batik Nau diantaranya Terung, Tomat, Cabai Keriting dan Ketimun dengan produksi komoditas yang paling tinggi adalah terung sebesar 500 kuintal.

Beberapa komoditas sayuran dan buah-buahan semusim lainnya produksinya sangat kecil dan belum banyak diusahakan pada usaha pertanian di wilayah kecamatan Batik Nau.

Demikian pula usaha pertanian tanaman hias dan biofarmaka masih belum menjadi komoditas yang banyak diusahakan di wilayah Kecamatan Batik Nau. Produksi komoditas tanaman hias dan biofarmaka tersebut kemungkinan ditanam di pekarangan rumah untuk tujuan pengobatan dan hobi saja.

Potensi pertanian buah-buahan tahunan relatif lebih berkembang di wilayah Kecamatan Batik Nau. Beberapa komoditas lokal yang dihasilkan antara lain durian, jengkol, rambutan, pepaya, pisang, jeruk, nangkadan buah2an lainnya.

Produksi tertinggi pada tahun 2022 adalah Pisang yang mencapai 695 kuintal, diikuti mangga, pepaya dan rambutan masing masing sebesar 630, 474, dan 463 kuintal.

DESCRIPTION

The potential of Semusin Vegetable Crops in Batik Nau District include Eggplant, Tomato, Curly Chili and Cucumbers with the highest commodity production being Eggplant with 1.670 quintals.

Some commodities of vegetables and other seasonal fruits have very small production and have not been widely cultivated in agricultural businesses in the Batik Nau sub-district.

Likewise, ornamental plant farming and biopharmaceuticals have not yet become a commodity that is widely cultivated in the Batik Nau sub-district. The production of ornamental plant commodities and biopharmaceuticals is likely to be planted in the yard of the house for medicinal and hobby purposes only.

The potential for annual fruit farming is relatively more developed in the Batik Nau sub-district. Some local commodities produced include durian, jengkol, rambutan, papaya, banana, orange, jackfruit and other fruits.

The highest production in 2022 is bananas which reaches 695 quintals, followed by mango, papaya and rambutan at 630, 474 and 463 quintals, respectively.

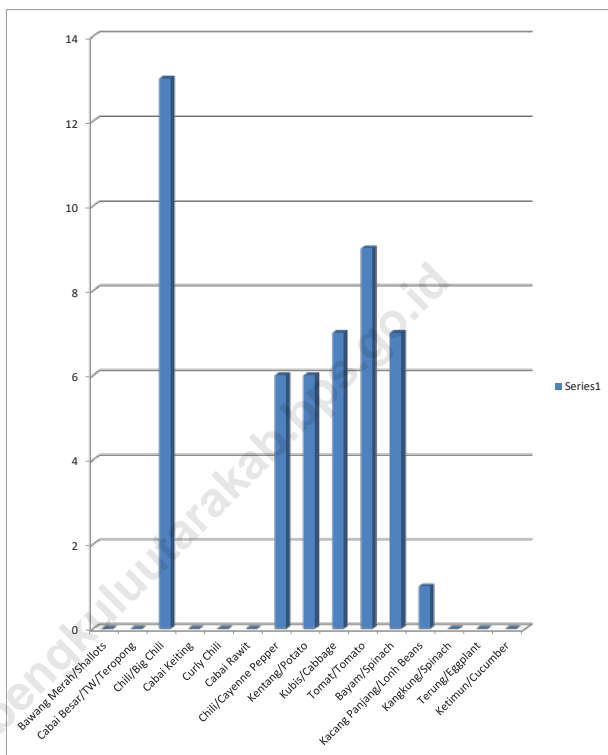

Sumber/Source : Badan Pusat Statistik, Statistik Pertanian Hortikultura SPH-SBS/BPS-Statistics Indonesia, Agricultural Statistic for Horticulture SPH-SBS

Gambar 5.1
Figures

Luas Panen Tanaman Sayuran dan Buah-buahan Semusim Menurut Jenis Tanaman di Kecamatan Batik Nau (ha), 2020–2023
Harvested Area of Seasonal Vegetables and Fruits by Kind of Plant in Batik Nau District (ha), 2020–2023

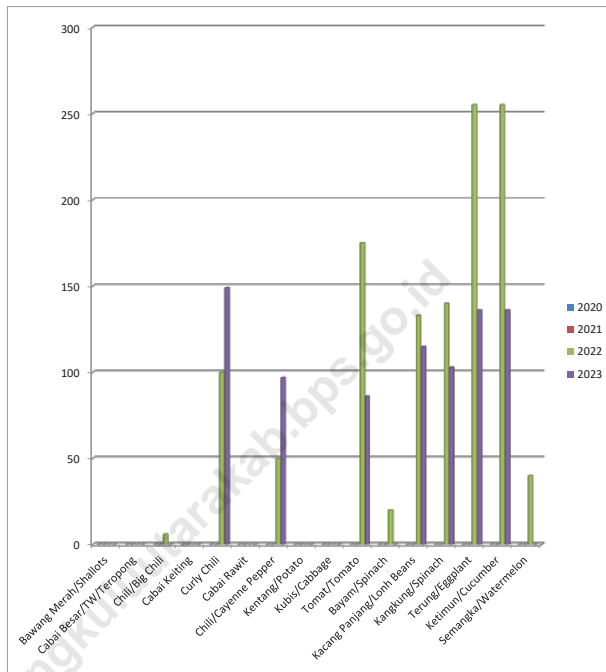

Sumber/Source : Badan Pusat Statistik, Statistik Pertanian Hortikultura SPH-SBS/BPS-Statistics Indonesia, Agricultural Statistic for Horticulture SPH-SBS

Gambar 5.2
Figures

Produksi Tanaman Sayuran dan Buah-buahan Semusim Menurut Jenis Tanaman di Kecamatan Batik Nau (kuintal), 2020–2023
Production of Seasonal Vegetables and Fruits by Kind of Plant in Batik Nau District (quintal), 2020–2023

Tabel 5.1
Table

Luas Panen Tanaman Sayuran dan Buah-buahan Semusim Menurut Jenis Tanaman di Kecamatan Batik Nau (ha), 2020–2023

Harvested Area of Seasonal Vegetables and Fruits by Kind of Plant in Batik Nau District (ha), 2020–2023

Jenis Tanaman <i>Kind of Plants</i>	2020	2021	2022	2023
(1)	(2)	(3)	(4)	(5)
Sayuran/Vegetables:				
Bawang Merah/ <i>Shallots</i>	-	-	-	-
Cabai Besar/TW/Teropong <i>Chili/Big Chili</i>	-	-	-	-
Cabai Keiting <i>Curly Chili</i>	-	-	13	-
Cabai Rawit <i>Chili/Cayenne Pepper</i>	-	-	-	-
Kentang/ <i>Potato</i>	-	-	-	-
Kubis/ <i>Cabbage</i>	-	-	-	-
Tomat/ <i>Tomato</i>	-	-	6	-
Bayam/ <i>Spinach</i>	-	-	6	-
Kacang Panjang/Lonh Beans	-	-	7	-
Kangkung/ <i>Spinach</i>	-	-	9	-
Terung/ <i>Eggplant</i>	-	-	7	-
Ketimun/ <i>Cucumber</i>	-	-	1	-
Buah–buahan/Fruits:				
Semangka/ <i>Watermelon</i>	-	-	-	-

Catatan/Note: ...

Sumber/Source: Badan Pusat Statistik, Statistik Pertanian Hortikultura SPH-SBS/BPS-Statistics Indonesia, *Agricultural Statistic for Horticulture SPH-SBS*

Tabel 5.2 **Produksi Tanaman Sayuran dan Buah-buahan Semusim Menurut Jenis Tanaman di Kecamatan Batik Nau (kuintal), 2020–2023**
Production of Seasonal Vegetables and Fruits by Kind of Plant in Batik Nau District (quintal), 2020–2023

Jenis Tanaman Kind of Plants	2020	2021	2022	2023
(1)	(2)	(3)	(4)	(5)
Sayuran/Vegetables:				
Bawang Merah/ Shallots	-	-	-	-
Cabai Besar/TW/Teropong Chili/Big Chili	-	-	6	-
Cabai Keiting Curly Chili	-	-	100	149
Cabai Rawit Chili/Cayenne Pepper	-	-	50	97
Kentang/Potato	-	-	-	-
Kubis/Cabbage	-	-	-	-
Tomat/Tomato	-	-	175	86
Bayam/Spinach	-	-	20	-
Kacang Panjang/Lonh Beans	-	-	133	115
Kangkung/Spinach	-	-	140	103
Terung/Eggplant	-	-	255	136
Ketimun/Cucumber	-	-	255	136
Buah–buahan/Fruits:				
Semangka/Watermelon	-	-	40	-

Catatan/Note: ...

Sumber/Source: Badan Pusat Statistik, Statistik Pertanian Hortikultura SPH-SBS/BPS-Statistics Indonesia, Agricultural Statistic for Horticulture SPH-SBS

Tabel 5.3
Table

Luas Panen Tanaman Biofarmaka Menurut Jenis Tanaman di Kecamatan Batik Nau (m²), 2020–2023
Harvested Area of Medicinal Plants by Kind of Plant in Batik Nau District (m²), 2020–2023

Jenis Tanaman Kind of Plants	2020	2021	2022	2023
(1)	(2)	(3)	(4)	(5)
Jahe/Ginger	-	-	30	44
Laos/Lengkuas/Galanga	-	-	7	12
Kencur/East Indian Galangal	-	-	50	67
Kunyit/Turmeric	-	-	1	-
Lidah Buaya	-	-	6	-
Temuireng	-	-	20	-

Catatan/Note: ...

Sumber/Source: Badan Pusat Statistik, Statistik Pertanian Hortikultura SPH-TBF/BPS-Statistics Indonesia, Agricultural Statistic for Horticulture SPH-TBF

Tabel 5.4 **Produksi Tanaman Biofarmaka Menurut Jenis Tanaman di Kecamatan Batik Nau (kg), 2020–2023**
Table **Production of Medicinal Plants by Kind of Plant in Batik Nau District (kg), 2020–2023**

Jenis Tanaman Kind of Plants	2020	2021	2022	2023
(1)	(2)	(3)	(4)	(5)
Jahe/Ginger	-	-	60	11
Laos/Lengkuas/Galanga	-	-	55	5
Kencur/East Indian Galangal	-	-	60	24
Kunyit/Turmeric	-	-	10	-
lidah buaya	-	-	5	-
Temuireng	-	-	20	-

Catatan/Note: ...

Sumber/Source: Badan Pusat Statistik, Statistik Pertanian Hortikultura SPH-TBF/BPS-Statistics Indonesia, Agricultural Statistic for Horticulture SPH-TBF

Tabel 5.5
Table

**Luas Panen Tanaman Hias Menurut Jenis Tanaman di
Kecamatan Batik Nau (m²), 2020–2023**
*Harvested Area of Ornamental Plants by Kind of Plant in
Batik Nau District (m²), 2020–2023*

Jenis Tanaman <i>Kind of Plants</i>	2020	2021	2022	2023
(1)	(2)	(3)	(4)	(5)
Anggrek Pot/ <i>Pot Orchid</i>	-	-	-	-
Anggrek Potong/ <i>Cut Orchid</i>	-	-	-	-
Krisan/ <i>Chrysantemum</i>	-	-	-	-
Mawar/ <i>Rose</i>	-	-	-	-
Sedap Malam/ <i>Tuberose</i>	-	-	-	-
Komoditas daerah	-	-	-	-
Komoditas daerah	-	-	-	-

Catatan/Note: ...

Sumber/Source: Badan Pusat Statistik, Statistik Pertanian Hortikultura SPH-TH/BPS-Statistics Indonesia, *Agricultural Statistik for Horticulture SPH-TH*

Tabel 5.6 **Produksi Tanaman Hias Menurut Jenis Tanaman di Kecamatan Batik Nau (tangkai), 2020–2023**
Table **Production of Ornamental Plants by Kind of Plant n Batik Nau District (stalks), 2020–2023**

Jenis Tanaman Kind of Plants	2020	2021	2022	2023
(1)	(2)	(3)	(4)	(5)
Anggrek Pot/Pot Orchid	-	-	-	-
Anggrek Potong/Cut Orchid	-	-	-	-
Krisan/Chrysantemum	-	-	-	-
Mawar/Rose	-	-	-	-
Sedap Malam/Tuberose	-	-	-	-
Komoditas daerah	-	-	-	-
Komoditas daerah	-	-	-	-

Catatan/Note: ...

Sumber/Source: Badan Pusat Statistik, Statistik Pertanian Hortikultura SPH-TH/BPS-Statistics Indonesia, Agricultural Statistik for Horticulture SPH-TH

Tabel 5.7
Table

Produksi Buah-Buahan dan Sayuran Tahunan Menurut Jenis Tanaman di Kecamatan Batik Nau (kuintal), 2020–2023
Production of Annual Fruits and Vegetables by Kind of Plant in Batik Nau District (quintal), 2020–2023

Jenis Tanaman <i>Kind of Plants</i>	2020	2021	2022	2023
(1)	(2)	(3)	(4)	(5)
Buah–Buahan/Fruits:				
Mangga/ <i>Mango</i>	-	-	630	-
Durian/ <i>Durian</i>	-	-	60	-
Jeruk Siam/ <i>Kepron/Orange/Tangerine</i>	-	-	250	-
Pisang/ <i>Banana</i>	-	-	695	-
Pepaya/ <i>Papaya</i>	-	-	471	-
Salak/ <i>Snakefruit</i>	-	-	69	-
Belimbing/ <i>starfruit</i>	-	-	-	-
Jambu Air/ <i>Water Apple</i>	-	-	22	-
Jengkol/ <i>Jengkol</i>	-	-	-	-
Sukun/ <i>Breadfruit</i>	-	-	-	-
Sawo/ <i>Sapodilla</i>	-	-	283	-
Rambutan/ <i>Rambutan</i>	-	-	463	-
Nanas/ <i>Pineapple</i>	-	-	6	-
Nangka/ <i>Jackfruit</i>	-	-	-	-

Catatan/Note: ...

Sumber/Source: Badan Pusat Statistik, Statistik Pertanian Hortikultura SPH-BST/BPS-Statistics Indonesia, Agricultural Statistic for Horticulture SPH-BST

BAB 06



**PARIWISATA, TRANSPORTASI,
DAN KOMUNIKASI
TOURISM, TRANSPORTATION,
AND COMMUNICATION**

PENJELASAN TEKNIS

1. Hotel adalah jenis akomodasi yang mempergunakan sebagian atau keseluruhan bangunan untuk jasa pelayanan penginapan, penyedia makanan dan minuman serta jasa lainnya (seperti restoran, binatu, dll) bagi masyarakat umum yang dikelola secara komersial dengan izin usaha sebagai hotel.
2. Penginapan (hostel/motel/losmen/wisma) adalah jenis akomodasi yang mempergunakan sebagian atau keseluruhan bangunan untuk jasa pelayanan penginapan bagi umum, biasanya tanpa fasilitas pelayanan makan minum yang dikelola secara komersial dengan izin usaha bukan hotel. Yang dicatat mencakup hostel, motel, matel, bumi perkemahan, pondok wisata, losmen, wisma, dan sejenisnya.
3. Pos merupakan bagian dari sistem pos yaitu sebuah metode yang digunakan untuk mengirimkan informasi atau suatu objek, dimana untuk dokumen tertulis biasanya dikirimkan dengan amplop tertutup atau berupa paket untuk benda-benda yang lain, pengirimannya mampu menjangkau seluruh wilayah di dunia
4. Angkutan umum adalah moda transportasi darat untuk masyarakat umum
5. Trayek angkutan adalah lintasan/

TECHNICAL NOTES

1. *Hotel is a type of accommodation that uses part or all of the building for lodging services, food and beverage providers and otherservices (such as restaurants, laundry, etc.) for the general public which is managed commercially with a business license as a hotel.*
2. *Lodging (hostel/motel/inn/wisma) is a type of accommodation that uses part or all of the building for lodging services for the public, usually without food and drink service facilities that are managed commercially with a non-hotel business license. Listed includes hostels, motels, matels, campgrounds, tourist lodges, inns, guesthouses, and the like.*
3. *Post is part of the postal system, which is a method used to send information or an object, where written documents are usually sent in closed envelopes or in the form of packages for other objects, the delivery is able to reach all regions in the world.*
4. *Public transportation is a mode of land transportation for the general public*
5. *A transportation route is a public*

rute/jalur angkutan umum untuk pelayanan jasa angkutan orang atau orang dan barang yang mempunyai asal, tujuan, dan lintasan perjalanan yang tetap. Tidak termasuk yang hanya mengangkut barang saja.

6. Operator layanan komunikasi telepon seluler/handphone adalah operator yang mengusahakan jaringan layanan komunikasi telepon seluler/handphone. Operator seluler ditandai adanya sinyal yang digunakan dalam telepon seluler. Masyarakat umum sering menyebutnya sebagai sinyal telepon seluler/handphone. Jika di desa/kelurahan terdapat beberapa operator seluler yang digunakan oleh masyarakat, maka isikan jumlah operator layanan komunikasi. Contoh operator seluler adalah Indosat Ooredoo (IM3, Matrix, Mentari), Telkomsel (Kartu As, Kartu Halo, Simpati, Kartu Facebook, Telkomsel LOOP, by.U), XL axiata (XL, axis), Smart Telecom (Smartfren), dan (three)

transportation trajectory/route/ lane for transportation services for people or persons and goods that have a fixed origin, destination, and travel trajectory. Does not include only transporting goods.

6. *Cellular/mobile phone communication service operator is an operator that operates a cellular/ mobile phone communications service network. Cellular operators are indicated by the presence of a signal used in cell phones. The general public often refers to it as a cell phone/mobile phone signal. If in the village/ kelurahan there are several cellular operators used by the community, then enter the number of communication service operators. Examples of cellular operators are Indosat Ooredoo (IM3, Matrix, Mentari), Telkomsel (Kartu As, Halo Card, Simpati, Facebook Card, Telkomsel LOOP, by.U), XL axiata (XL, axis), Smart Telecom (Smartfren), and (three).*

ULASAN

Secara umum belum tersedia infrastruktur yang optimal dalam hal pengembangan sektor pariwisata di Kecamatan Batik Nau. Pada jasa usaha akomodasi belum tersedia sama sekali hotel maupun penginapan di wilayah kecamatan. Demikian pula akses transportasi relatif masih cukup mudah diakses.

Secara umum moda transportasi yang digunakan dalam angkutan barang dan manusia adalah dengan menggunakan moda akses transportasi darat. Angkutan umum tanpa trayek tetap hanya tersedia di seluruh desa di Kecamatan batik nau.

Dalam hal penyediaan infrastruktur jasa kurir juga tersedia masih sangat minim di Batik Nau. Operasi jasa kurir kemungkinan dilakukan dengan kantor operasi yang tidak berada di wilayah Kecamatan Batik Nau.

Ketersediaan infrastruktur jasa komunikasi yang juga dirasa cukup optimal untuk memenuhi kebutuhan masyarakat. Masih banyak wilayah desa yang sudah didukung oleh ketersediaan sinyal selular yang baik untuk akses komunikasi.

DESCRIPTION

In general, there is no optimal infrastructure in terms of developing the tourism sector in Batik Nau District. In accommodation business services, there are no hotels or lodging available in the sub-district area. Likewise, transportation access is still relatively easy to access.

In general, the mode of transportation used in the transportation of goods and people is to use the mode of access to land transportation. Public transportation without fixed routes is only available in the villages of Ketenong. In terms of providing infrastructure, courier services are also very minimal in Batik Nau. Courier service operations may be carried out with operations offices that are not located in the Batik Nau sub-district.

The availability of communication service infrastructure is also deemed optimal enough to meet the needs of the community. There are still many rural areas that have been supported by the availability of good cellular signals for communication access.

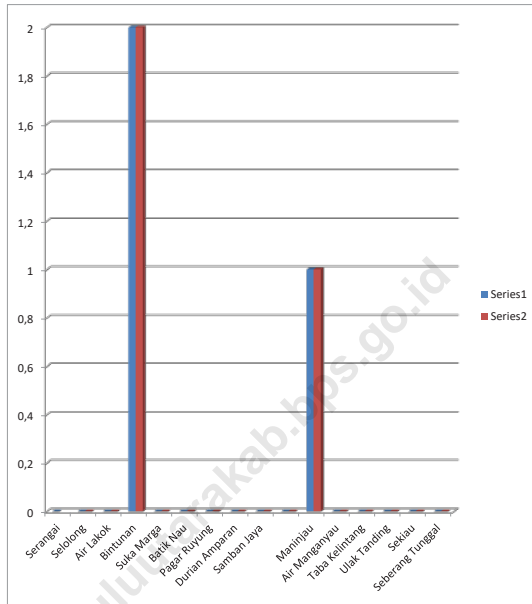

Sumber/Source : Badan Pusat Statistik Kab Bengkulu Utara

Gambar 6.1
Figures

Jumlah Menara Telepon seluler dan Operator Layanan Komunikasi Telepon Seluler Menurut Desa/ Kelurahan di Kecamatan Batik Nau, 2023
Number of Base Transceiver Station (BTS) and Cellular Phone Communication Service Operators by Villages/ Kelurahan in Batik Nau District, 2023

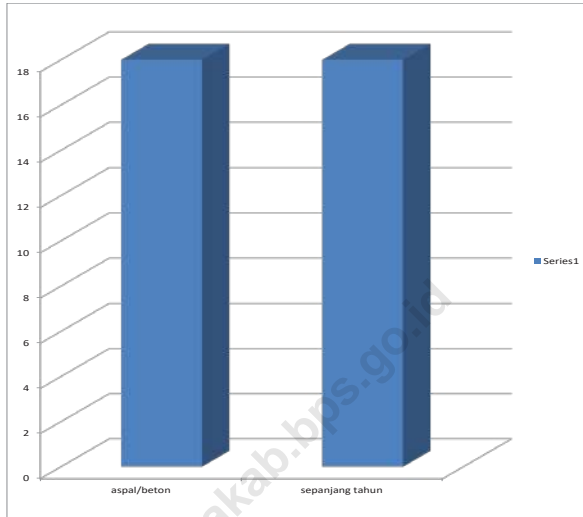

Sumber/Source : Badan Pusat Statistik Kab Bengkulu Utara

Gambar 6.2
Figures

Prasarana dan Sarana Transportasi Antardesa/Kelurahan Menurut Desa/Kelurahan di Kecamatan Batik Nau, 2023
inter-Villages/Kelurahan Transportation Infrastructure and Facilities by Villages/Kelurahan in Batik Nau District,

6.1 PARIWISATA TOURISM

Tabel 6.1.1 Jumlah Sarana Akomodasi Menurut Desa/Kelurahan dan Jenis Akomodasi di Kecamatan Batik Nau, 2023
Table *Number of Accomodation Facilities by Villages/Kelurahan and Type of Accomodation in Batik Nau District, 2023*

Desa/Kelurahan Village/Kelurahan	Hotel	Penginapan Inn
(1)	(2)	(3)
Serangai	-	-
Selolong	-	-
Air Lakok	-	-
Bintunan	-	-
Suka Marga	-	-
Batik Nau	-	-
Pagar Ruyung	-	-
Durian Amparan	-	-
Samban Jaya	-	-
Maninjau	-	-
Air Manganyau	-	-
Taba Kelintang	-	-
Ulak Tanding	-	-
Sekiau	-	-
Seberang Tunggal	-	-
Batik Nau		

Catatan/Note: ...

Sumber/Source: Kecamatan Batik Nau

6.2 TRANSPORTASI TRANSPORTATION

Tabel 6.2.1 Prasarana dan Sarana Transportasi Antardesa/Kelurahan Menurut Desa/Kelurahan di Kecamatan Batik Nau, 2023
Table *Inter-Villages/Kelurahan Transportation Infrastructure and Facilities by Villages/Kelurahan in Batik Nau District,*

Desa/Kelurahan <i>Village/Kelurahan</i>	Jenis Prasarana Transportasi <i>Type of Transportation Infrastructure</i>	Keberadaan Angkutan Umum <i>Availability of Public Transportation</i>
(1)	(2)	(3)
Serangai	Darat	Ada, tanpa trayek tetap
Selong	Darat	Ada, tanpa trayek tetap
Air Lakok	Darat	Ada, tanpa trayek tetap
Bintunan	Darat	Ada, tanpa trayek tetap
Suka Marga	Darat	Ada, tanpa trayek tetap
Batik Nau	Darat	Ada, tanpa trayek tetap
Pagar Ruyung	Darat	Ada, tanpa trayek tetap
Durian Amparan	Darat	Ada, tanpa trayek tetap
Samban Jaya	Darat	Ada, Tanpa trayek tetap
Maninjau	Darat	Ada, tanpa trayek tetap
Air Manganyau	Darat	Ada, tanpa trayek tetap
Taba Kelintang	Darat	Ada, tanpa trayek tetap
Ulak Tanding	Darat	Ada, tanpa trayek tetap
Sekiau	Darat	Ada, tanpa trayek tetap
Seberang Tunggal	Darat	Ada, tanpa trayek tetap

Isian kolom (2): "Darat", "Air", "Darat dan Air", "Udara"

Isian Kolom (3): "Ada, dengan trayek tetap", "Ada, tanpa trayek tetap",
"Tidak ada angkutan umum"

Lanjutan Tabel/*Continued Table* 6.2.1

Desa/Kelurahan <i>Village/Kelurahan</i>	Jenis Permukaan Jalan Darat Terluas <i>Type of The Widest Road Surface</i>	Dapat Dilalui Kendaraan Bermotor Roda 4 atau Lebih <i>Passable by Vehicle with 4 or more Wheels</i>
(1)	(4)	(5)
Serangai	Aspal Beton	Sepanjang Tahun
Selolong	Aspal Beton	Sepanjang Tahun
Air Lakok	Aspal Beton	Sepanjang Tahun
Bintunan	Aspal Beton	Sepanjang Tahun
Suka Marga	Aspal Beton	Sepanjang Tahun
Batik Nau	Aspal Beton	Sepanjang Tahun
Pagar Ruyung	Aspal Beton	Sepanjang Tahun
Durian Amparan	Aspal Beton	Sepanjang Tahun
Samban Jaya	Aspal Beton	Sepanjang Tahun
Maninjau	Aspal Beton	Sepanjang Tahun
Air Manganyau	Aspal Beton	Sepanjang Tahun
Taba Kelintang	Aspal Beton	Sepanjang Tahun
Ulak Tanding	Aspal Beton	Sepanjang Tahun
Sekiau	Aspal Beton	Sepanjang Tahun
Seberang Tunggal	Aspal Beton	Sepanjang Tahun

Catatan/*Note*: ...Sumber/*Source*: Kecamatan Batik Nau

- Jika kolom (2) berisi "Air" atau "Udara", maka kolom (4) dan (5) diisikan "-"
- Jika kolom (2): "Darat" atau "Darat dan Air" maka:
isian kolom (4): "Aspal/Beton", "Diperkeras (kerikil, batu, dll)", "Tanah", "Lainnya"
Isian Kolom (5): "Sepanjang tahun", "Sepanjang tahun kecuali saat kondisi tertentu", "Tidak dapat dilalui sepanjang tahun"

6.3 KOMUNIKASI COMMUNICATION

Tabel 6.2.2 Keberadaan Kantor Pos/Pos Pembantu/Rumah Pos, Pos Keliling, dan Perusahaan/Agen Jasa Ekspedisi Swasta Menurut Desa/Kelurahan di Kecamatan Batik Nau, 2023
Number of Post Office/Subsidiary of Post Office, Mobile Portal Service, Private Expedition Service Company by Villages/Kelurahan in Batik Nau District, 2023

Desa/Kelurahan <i>Village/Kelurahan</i>	Kantor Pos/Pos Pembantu/Rumah Pos <i>Post Office/Subsidiary of Post Office</i>	Pos Keliling <i>Mobile Portal Service</i>	Perusahaan/Agen Jasa Ekspedisi Swasta <i>Private Expedition Service Company</i>
(1)	(2)	(3)	(4)
Serangai	Tidak ada	Tidak ada	Tidak ada
Selolong	Beroperasi	Tidak ada	Tidak ada
Air Lakok	Tidak ada	Tidak ada	Tidak ada
Bintunan	Tidak ada	Tidak ada	Tidak ada
Suka Marga	Beroperasi	Tidak ada	Tidak ada
Batik Nau	Tidak ada	Tidak ada	Tidak ada
Pagar Ruyung	Beroperasi	Tidak ada	Tidak ada
Durian Amparan	Tidak ada	Tidak ada	Tidak ada
Samban Jaya	Beroperasi	Tidak ada	Tidak ada
Maninjau	Tidak ada	Tidak ada	Tidak ada
Air Manganyau	Tidak ada	Tidak ada	Tidak ada
Taba Kelintang	Tidak ada	Tidak ada	Tidak ada
Ulak Tanding	Tidak ada	Tidak ada	Tidak ada
Sekiau	Tidak ada	Tidak ada	Tidak ada
Seberang Tunggal	Tidak ada	Tidak ada	Tidak ada
Batik Nau			

Catatan/Note: ...

Sumber/Source: Kecamatan Batik Nau

Isian kolom (2) dan (4): "Beroperasi", "Jarang Beroperasi", "Tidak beroperasi", "Tidak Ada"

Isian kolom (3): "Ada", "tidak ada"

Tabel 6.3.1 Jumlah Menara Telepon seluler dan Operator Layanan Komunikasi Telepon Seluler Menurut Desa/Kelurahan di Kecamatan Batik Nau, 2023
Number of Base Transceiver Station (BTS) and Cellular Phone Communication Service Operators by Villages/ Kelurahan in Batik Nau District, 2023

Desa/Kelurahan Village/Kelurahan	Jumlah Menara Telepon seluler Number of Base Transceiver Station (BTS)	Jumlah Operator Layanan Komunikasi Telepon Seluler Cellular Phone Communication Service Operators
(1)	(2)	(3)
Serangai	-	-
Selolong	-	-
Air Lakok	-	-
Bintunan	2	2
Suka Marga	-	-
Batik Nau	-	-
Pagar Ruyung	-	-
Durian Amparan	-	-
Samban Jaya	-	-
Maninjau	1	1
Air Manganyau	-	-
Taba Kelintang	-	-
Ulak Tanding	-	-
Sekiau	-	-
Seberang Tunggal	-	-
Batik Nau	3	3

Catatan/Note: ...

Sumber/Source: Kecamatan Batik Nau

Tabel 6.3.2
Table

Kekuatan Sinyal Telepon Seluler dan Jenis Sinyal Internet Telepon Seluler Menurut Desa/Kelurahan di Kecamatan Batik Nau, 2023
The Strenght of Cellular Phone Signal by Villages/Kelurahan in Batik Nau District, 2023

Desa/Kelurahan Village/Kelurahan	Kekuatan Sinyal Telepon Seluler The Strenght of Cellular Phone Signal	Jenis Sinyal Internet Telepon Seluler Type of Cellular Phone Signal
(1)	(2)	(3)
Serangai	Sinyal kuat	4G/LTE
Selolong	Sinyal lemah	3G/H/H+/EVDO
Air Lakok	Sinyal lemah	3G/H/H+/EVDO
Bintunan	Sinyal kuat	4G/LTE
Suka Marga	Sinyal kuat	4G/LTE
Batik Nau	Sinyal kuat	4G/LTE
Pagar Ruyung	Sinyal lemah	3G/H/H+/EVDO
Durian Amparan	Sinyal kuat	4G/LTE
Samban Jaya	Sinyal kuat	4G/LTE
Maninjau	Sinyal kuat	4G/LTE
Air Manganyau	Sinyal kuat	4G/LTE
Taba Kelintang	Sinyal kuat	4G/LTE
Ulak Tanding	Sinyal kuat	4G/LTE
Sekiau	Sinyal sangat kuat	4G/LTE
Seberang Tunggal	Sinyal kuat	4G/LTE
Batik Nau		

Catatan/Note: ...

Sumber/Source: Kecamatan Batik Nau

Isian kolom 2: "Sangat kuat", "Kuat", "Lemah", "Tidak ada sinyal"
Isian Kolom (3): " 4G/LTE", " 3G/H/H+/EVDO", " 2,5G/E/GPRS", " Tidak ada sinyal internet"
jika kolom (2) berisi "Tidak ada sinyal" maka kolom (3) diisi "–"

BAB 07



**PERBANKAN, KOPERASI, DAN
PERDAGANGAN
BANKING, COOPERATIVE, TRADE**

PENJELASAN TEKNIS

1. Bank Umum adalah bank yang dapat memberikan jasa dalam proses pembayaran. Usaha dari bank umum adalah menghimpun dana masyarakat dalam bentuk giro, deposito berjangka, sertifikat deposito dan tabungan serta menyalurkan kredit. Bank umum mencakup bank umum pemerintah maupun swasta.
2. Bank Perkreditan Rakyat (BPR) adalah bank yang menerima simpanan dalam bentuk deposito berjangka, tabungan, atau bentuk lain yang disamakan dengan itu, menyalurkan dana dalam bentuk kredit kepada masyarakat yang membutuhkan. BPR dapat menempatkan dananya dalam bentuk Sertifikat BI (SBI), deposito berjangka, atau tabungan pada bank lain.
3. Koperasi Unit Desa (KUD) adalah suatu organisasi ekonomi yang bersifat sosial merupakan wadah bagi pengembangan berbagai kegiatan ekonomi masyarakat perdesaan yang diselenggarakan oleh dan untuk masyarakat itu sendiri.
4. Koperasi Industri Kecil dan Kerajinan Rakyat (Kopinkra) merupakan koperasi yang beranggotakan industri-industri kecil dan kerajinan rakyat yang ada di wilayah desa/kelurahan.
5. Koperasi Simpan Pinjam (Kospin) adalah koperasi yang bergerak di

TECHNICAL NOTES

1. *Commercial Banks are banks that can provide services in the payment process. The business of commercial banks is to collect public funds in the form of demanddeposits, time deposits, certificates of deposit and savings and to channel credit. Commercial banks include government and private commercial banks.*
2. *(BPR) are banks that accept deposits in the form of time deposits, savings accounts, or other equivalent forms, channeling funds in the form of credit to people in need. BPRs can place their funds in the form of BI Certificates (SBI), time deposits, or savings accounts with other banks.*
3. *Koperasi Unit Desa (KUD) is an economic organization that is social in nature as a forum for the development of various economic activities of rural communities organized by and for the community itself.*
4. *Koperasi Industri Kecil dan Kerajinan Rakyat (Kopinkra) is a cooperative consisting of small industries and people's handicrafts in the village/kelurahan area*
5. *Savings and Loans Cooperative(Kospin) is a cooperative that is engaged*

bidang simpanan dan pinjaman. Koperasi lainnya, seperti koperasi serbaguna dan koperasi konsumsi.

6. Kelompok pertokoan adalah sejumlah toko yang terdiri dari minimal 10 toko dan mengelompok dalam satu lokasi. Dalam satu kelompok pertokoan, jumlah bangunan fisiknya dapat lebih dari satu.
7. Pasar adalah tempat pertemuan antara penjual dan pembeli barang dan jasa. Pasar dapat menggunakan bangunan yang bersifat permanen atau semi permanen ataupun tanpa bangunan. Barang yang diperjualbelikan di dalam pasar dapat terdiri dari banyak komoditas (campuran) ataupun secara khusus suatu komoditas tertentu.

in savings and loans Other cooperatives, such as multipurpose cooperatives and consumption cooperatives.

6. *A shopping group is a number of stores consisting of a minimum of 10 stores and clustered in one location. In one shopping group, the number of physical buildings can be more than one.*
7. *The market is a meeting place between sellers and buyers of goods and services. Markets can use buildings that are permanent or semi-permanent or without buildings. Goods traded in the market can consist of many commodities (mixture) or specifically a particular commodity.*

ULASAN

Infrastruktur lembaga keuangan untuk menunjang perekonomian di wilayah kecamatan Batik Nau relatif masih minim. Hanya terdapat 1 Bank yang beroperasi di wilayah ini. Untuk sarana prasarana pasar dan pusat aktivitas perdagangan lainnya telah tersedia sebagai tempat masyarakat untuk melakukan transaksi barang dan jasa adapun infrastruktur yang tersedia antara lain pasar dengan bangunan permanen sebanyak satu pasar.

DESCRIPTION

The infrastructure of financial institutions to support the economy in the Batik Nau sub-district is still relatively minimal. There are only 1 bank operating in this area yet. For market infrastructure facilities and other trading activity centers are available as a place for the community to conduct transactions of goods and services. The available infrastructure includes one market with permanent buildings.

<https://bengkuluutarakab.bps.go.id>

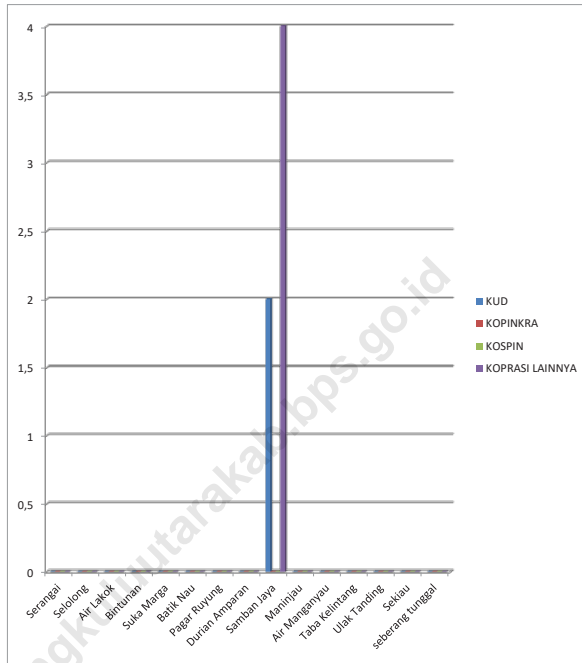

Sumber/Source : Kecamatan Batik Nau

Gambar 7.2
Figures

**Banyaknya Koperasi Aktif Menurut Menurut Desa/
Kelurahan Jenis Koperasi di Kecamatan Batik Nau,
2023**
**Number of Cooperative by Villages/Kelurahan and Type of
Cooperative in Batik Nau District, 2023**

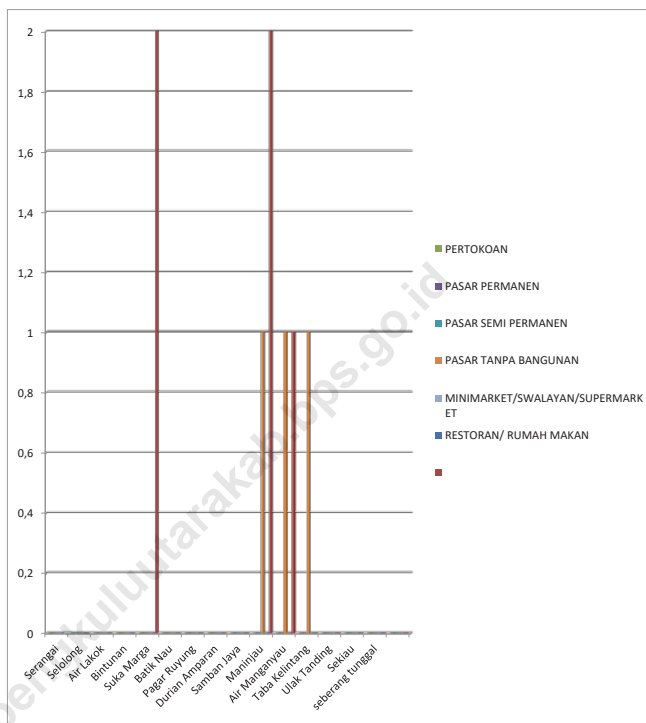

Sumber/Source : Kecamatan Batik Nau

Gambar 7.3
Figures

Banyaknya Sarana Perdagangan Menurut Desa/Kelurahan dan Jenis Sarana Perdagangan di Kecamatan Batik Nau, 2023

Number of Trade Facilities by Villages/Kelurahan and Type of Trade Facilities in Batik Nau District, 2023

Tabel 7.1
Table

Banyaknya Sarana Lembaga Keuangan Bank Menurut Desa/Kelurahan dan Jenis Bank di Kecamatan Batik Nau, 2023
Number of Bank by Villages/Kelurahan and Type of Bank in Batik Nau District, 2023

Desa/Kelurahan Village/Kelurahan	Bank Umum Pemerintah Government Bank	Bank Umum Swasta Private Bank	Bank Perkreditan Rakyat (BPR) Rural Bank
(1)	(2)	(3)	(4)
Serangai	-	-	-
Selolong	-	-	-
Air Lakok	-	-	-
Bintunan	-	-	-
Suka Marga	-	-	-
Batik Nau	-	-	-
Pagar Ruyung	-	-	-
Durian Amparan	-	-	-
Samban Jaya	-	-	-
Maninjau	-	-	-
Air Manganyau	-	-	-
Taba Kelintang	-	-	-
Ulak Tanding	-	-	-
Sekiau	-	-	-
Seberang Tunggal	-	-	-
Batik Nau	-	-	-

Catatan/Note: ""

Sumber/Source: Kecamatan Batik Nau

Tabel 7.2
Table

**Banyaknya Koperasi Aktif Menurut Menurut Desa/
Kelurahan dan Jenis Koperasi di Kecamatan Batik Nau,
2023**
*Number of Cooperative by Villages/Kelurahan and Type of
Cooperative in Batik Nau District, 2023*

Desa/Kelurahan <i>Village/Kelurahan</i>	Koperasi Unit Desa (KUD) <i>Village Cooperative Unit</i>	Koperasi Industri Kecil dan Kerajinan Rakyat (Kopinkra) <i>Small Industry and Citizen Handicraft Cooperative</i>
(1)	(2)	(3)
Serangai	-	-
Selolong	-	-
Air Lakok	-	-
Bintunan	-	-
Suka Marga	-	-
Batik Nau	-	-
Pagar Ruyung	-	-
Durian Amparan	-	-
Samban Jaya	2	-
Maninjau	-	-
Air Manganyau	-	-
Taba Kelintang	-	-
Ulak Tanding	-	-
Sekiau	-	-
Seberang Tunggal	-	-
Batik Nau	2	-

Lanjutan Tabel/*Continued Table 7.2*

Desa/Kelurahan Village/Kelurahan	Koperasi Simpan Pinjam (Kospin) Savings and Loan Cooperative	Koperasi Lainnya Other Cooperative
(1)	(4)	(5)
Serangai	-	-
Selolong	-	-
Air Lakok	-	-
Bintunan	-	-
Suka Marga	-	-
Batik Nau	-	-
Pagar Ruyung	-	-
Durian Amparan	-	-
Samban Jaya	-	4
Maninjau	-	-
Air Manganyau	-	-
Taba Kelintang	-	-
Ulak Tanding	-	-
Sekiau	-	-
Seberang Tunggal	-	-
Batik Nau	-	4

Catatan/Note: ...

Sumber/Source: Kecamatan Batik Nau

Tabel 7.3
Table

Banyaknya Sarana Perdagangan Menurut Desa/Kelurahan dan Jenis Sarana Perdagangan di Kecamatan Batik Nau, 2023
Number of Trade Facilities by Villages/Kelurahan and Type of Trade Facilities in Batik Nau District, 2023

Desa/Kelurahan <i>Village/Kelurahan</i>	Kelompok Pertokoan <i>Shopping Complexs</i>	Pasar dengan Bangunan Permanen <i>Markets in Permanent Building</i>	Pasar dengan Bangunan Semi Permanen <i>Market in Semi Permanent Building</i>
(1)	(2)	(3)	(4)
Serangai	-	-	-
Selolong	-	-	-
Air Lakok	-	-	-
Bintunan	-	-	-
Suka Marga	-	-	-
Batik Nau	-	-	-
Pagar Ruyung	-	-	-
Durian Amparan	-	-	-
Samban Jaya	-	-	-
Maninjau	-	-	-
Air Manganyau	-	-	-
Taba Kelintang	-	-	-
Ulak Tanding	-	-	-
Sekiau	-	-	-
Seberang Tunggal	-	-	-
Batik Nau			

Lanjutan Tabel/*Continued Table 7.3*

Desa/Kelurahan <i>Village/Kelurahan</i>	Pasar tanpa Bangunan <i>Market without Permanent Building</i>	Mini Market/ Swalayan/ Supermarket <i>Mini Market/Swalayan/ Supermarket</i>	Restoran/ Rumah Makan <i>Restaurant/ Food Stall</i>
(1)	(5)	(6)	(7)
Serangai	-	-	-
Selolong	-	-	-
Air Lakok	-	-	-
Bintunan	-	-	2
Suka Marga	-	-	-
Batik Nau	-	-	-
Pagar Ruyung	-	-	-
Durian Amparan	-	-	-
Samban Jaya	1	-	2
Maninjau	1	-	1
Air Manganyau	1	-	-
Taba Kelintang	-	-	-
Ulak Tanding	-	-	-
Sekiau	-	-	-
Seberang Tunggal	-	-	-
Kecamatan Batik Nau	3	-	5

Catatan/*Note*: ...Sumber/*Source*: Badan Pusat Statistik

DAFTAR PUSTAKA/BIBLIOGRAPHY

Direktorat Jenderal Hortikultura & Badan Pusat Statistik. 2022. *Pedoman Statistik Pertanian Hortikultura (SPH)*. Jakarta: Kementerian Pertanian.

Direktorat Statistik Ketahanan Sosial. 2021. *Buku 3: Konsep dan Definisi Podes 2021*. Jakarta: Badan Pusat Statistik.

.....

.....

<https://bengkuluutarakab.bps.go.id>



bangga
melayani
bangsa

<https://bengkuluutara.bps.go.id>

DATA

MENCERDASKAN BANGSA

— *Enlighten The Nation* —



**BADAN PUSAT STATISTIK
KABUPATEN BENGKULU UTARA
BPS-STATISTICS KABUPATEN BENGKULU UTARA**

Jl. Prof M Yamin SH 38611, Argamakmur
Telp/fax.: (0737)521016
Homepage: <http://bengkuluutara.bps.go.id>, E-mail: bengkuluutara@bps.go.id

