

KATALOG : 8403002.7311

**STATISTIK PERHOTELAN DAN AKOMODASI LAINNYA
KABUPATEN BONE
2015
(TAHUN TERBIT 2016)**



**BADAN PUSAT STATISTIK
KABUPATEN BONE**

**STATISTIK PERHOTELAN DAN AKOMODASI LAINNYA
KABUPATEN BONE
2015
(TAHUN TERBIT 2016)**



**STATISTIK PERHOTELAN DAN AKOMODASI LAINNYA
KABUPATEN BONE 2015 (TAHUN TERBIT 2016)**

Katalog BPS : 8403002.7311
Nomor Publikasi : 73110.1631
Ukuran Buku : 21,5 cm x 29,7 cm
Jumlah Halaman : v + 13 halaman

Naskah:
Badan Pusat Statistik Kabupaten Bone

Gambar Kulit:
Badan Pusat Statistik Kabupaten Bone

Diterbitkan Oleh:
@Badan Pusat Statistik Kabupaten Bone

Dicetak Oleh:
-

Dilarang mengumumkan, mendistribusikan, mengomunikasikan, dan/atau menggandakan sebagian atau seluruh isi buku ini untuk tujuan komersil tanpa izin tertulis dari Badan Pusat Statistik

KATA PENGANTAR

Publikasi “Statistik Perhotelan dan Akomodasi Lainnya Kabupaten Bone 2015” merupakan salah satu publikasi yang diterbitkan oleh Badan Pusat Statistik Kabupaten Bone. Publikasi ini menyajikan data perhotelan diantaranya informasi mengenai jumlah sarana hotel dan akomodasi lainnya, jumlah kamar dan tempat tidur, jumlah tenaga kerja hotel dan akomodasi lainnya, jumlah tamu yang datang menginap di hotel dan akomodasi lainnya.

Data yang disajikan merupakan hasil pengolahan laporan tahunan dengan menggunakan dokumen model VHT-L dan hasil pengolahan data bulanan dengan menggunakan dokumen model VHT-S.

Penghargaan dan terima kasih disampaikan kepada semua pihak khususnya kepada petugas pencacah dan pengusaha hotel yang telah memberikan bantuan sehingga memungkinkan terbitnya publikasi ini.

Saran dan kritik dari konsumen data sangat diharapkan demi penyempurnaan penerbitan publikasi selanjutnya. Semoga publikasi ini bermanfaat.

Watampone, Agustus 2016

Badan Pusat Statistik
Kabupaten Bone



H. Muhammad Asri Lantong, SE
NIP. 19661121 199301 1 001



DAFTAR ISI

	Halaman
KATA PENGANTAR.....	iii
DAFTAR ISI.....	iv
DAFTAR TABEL	v
PENDAHULUAN.....	1
I. Latar Belakang.....	1
II. Sumber Data.....	1
III. Konsep dan Definisi	2
PERKEMBANGAN TINGKAT PENGHUNIAN KAMAR HOTEL DAN AKOMODASI LAINNYA DI KABUPATEN BONE	5
A. Jumlah tamu dan banyaknya kamar yang terpakai	5
B. Tingkat Penghunian Kamar (TPK)	6
C. Tingkat Penghunian Ganda Atas Kamar	9

<https://bonekab.go.id>

DAFTAR TABEL

Tabel 1.	Banyaknya Tamu yang Datang Menginap dan Kamar yang Terpakai Selama Tahun 2015	6
Tabel 2.	Tingkat Penghunian Kamar Pada Hotel dan Akomodasi Lainnya di Kabupaten Bone Selama Tahun 2015 Per Bulan	7
Tabel 3.	Banyaknya Kamar yang Tersedia dan Jumlah Kamar yang Terpakai Selama Tahun 2015	8
Tabel 4.	Banyaknya Malam Tamu Menginap Menurut Hotel/Akomodasi Lainnya Selama Tahun 2015 di Kabupaten Bone Per bulan	9
Tabel 5.	Tingkat Penghunian Ganda atas Kamar Pada Hotel dan Akomodasi Lainnya di Kabupaten Bone Selama Tahun 2015 Per Bulan	10
Tabel 6.	Rata-rata Lama Menginap Menurut Hotel/Akomodasi Lainnya Selama Tahun 2015 Di Kabupaten Bone Per Bulan	11
Tabel 7.	Direktori Hotel dan Akomodasi Lainnya Di Kabupaten Bone	12



PENDAHULUAN

I. LATAR BELAKANG

Sektor Pariwisata mempunyai peranan yang sangat penting dalam pembangunan Nasional, khususnya dalam pembangunan perekonomian Negara. Berbagai upaya telah dilakukan oleh pemerintah guna mengembangkan kepariwisataan di Indonesia diantaranya adalah dengan mengadakan promosi wisata secara teratur baik didalam maupun diluar negeri, penyediaan fasilitas akomodasi dan prasarana lain termasuk hotel dan penginapan serta peningkatan mutu pelayanan.

Peningkatan kegiatan kepariwisataan dinegara kita khususnya di Sulawesi Selatan, di harapkan dapat meningkatkan jumlah wisatan yang datang baik wisatawan domestik maupun mancanegara. Meningkatnya arus wisatawan yang masuk kedaerah ini dengan sendirinya akan meningkatkan pendapatan daerah dan memperluas kesempatan kerja serta merupakan sarana yang sangat baik untuk memperkenalkan budaya daerah kepada wisatawan yang datang sehingga budaya daerah tetap terjaga kelestariannya. Untuk meningkatkan minat wisatawan yang berkunjung ke daerah harus diikuti dengan peningkatan fasilitas dan penyediaan sarana penunjang wisata yang memadai. Salah satu sarana penunjang yang sangat penting adalah penyediaan sarana akomodasi yang memadai untuk memenuhi kebutuhan wisatawan yang berkunjung ke daerah ini, salah satunya adalah tempat penginapan atau hotel.

Pada publikasi ini menyajikan informasi tentang fasilitas akomodasi seperti ; jumlah sarana hotel dan akomodasi lainnya , jumlah kamar dan tempat tidur, jumlah tenaga kerja hotel dan akomodasi lainnya, jumlah tamu yang datang menginap di hotel dan akomodasi lainnya.

II. SUMBER DATA

Data yang disajikan dalam publikasi ini merupakan hasil pengolahan laporan inventarisasi perusahaan akomodasi model VHT-S dan VHT-L yang dilaksanakan setiap bulan untuk VHT-S yang terdiri dari tujuh hotel dan akomodasi lainnya yaitu Hotel Novena, Hotel Wisata, Hotel Riorita, Hotel Mario Pulana, Wisma Cempaka, Pondok Manurung dan Wisma Biru. Untuk VHT-L

dilaksanakan setiap tahun, meliputi seluruh akomodasi yang ada baik hotel bintang, melati, maupun jenis akomodasi lainnya seperti wisma, losmen, pondok/*cottage*, penginapan/*inn* dan sebagainya.

III. KONSEP DAN DEFINISI

a. Hotel

Adalah suatu usaha yang menggunakan suatu bangunan atau sebagian dari padanya yang khususnya disediakan dimana setiap orang dapat menginap dan makan serta memperoleh pelayanan dan fasilitas lainnya dengan pembayaran (mempunyai restoran yang berada dibawah manajemen hotel tersebut) yang dibagi menjadi beberapa kelas yaitu :

- Hotel Bintang Satu
- Hotel Bintang Dua
- Hotel Bintang Tiga
- Hotel Bintang Empat
- Hotel Non Bintang

b. Akomodasi Lainnya

Adalah suatu usaha yang menggunakan suatu bangunan atau sebagian dari padanya yang khusus disediakan, dimana setiap orang dapat menginap tanpa makan (tidak ada restoran) tetapi dapat memperoleh fasilitas lainnya dengan pembayaran.

c. Kamar

Adalah ruang atau tempat yang tersedia dan siap dipakai oleh tamu, tidak termasuk kamar yang dipakai/dihuni oleh petugas hotel atau keluarga pemilik.

d. Tempat Tidur

Adalah tempat tidur yang ada didalam kamar yang tersedia dan siap digunakan oleh tamu tidak termasuk tempat tidur cadangan.

e. Tenaga Kerja

Adalah semua tenaga kerja yang dibayar maupun tidak dibayar, yang biasanya bekerja di perusahaan akomodasi tersebut termasuk pekerja

keluarga yang biasanya bekerja minimal 1/3 jam kerja normal di perusahaan tersebut.

f. Tingkat Penghunian Kamar Hotel (*room occupancy rate*)

Adalah banyaknya malam kamar dihuni (*room night occupied*) dibagi dengan banyaknya malam kamar yang tersedia (*room night available*) dikalikan seratus persen.

g. Tingkat Penghunian Tempat Tidur (*bed occupancy rate*)

Adalah banyaknya malam tempat tidur yang dipakai (*bed night used*) dibagi dengan banyaknya malam tempat tidur yang tersedia (*bed night available*) dikalikan seratus persen.

h. Rata-rata Lamanya Tamu Menginap (*average length of stay*)

Adalah banyaknya malam tempat tidur yang dipakai (*bed night used = guest night*) dibagi dengan banyaknya tamu yang menginap ke akomodasi.

i. Perbandingan tamu asing dan tamu dalam negeri.

1. Tamu Asing

Adalah banyaknya tamu asing yang datang dibagi seluruh tamu yang datang dikalikan seratus persen.

2. Tamu dalam negeri

Adalah banyaknya tamu dalam negeri yang datang dibagi dengan jumlah seluruh tamu yang datang dikalikan seratus persen.

j. Tingkat penghunian ganda atas kamar (*guest per room = GPR*)

Adalah perbandingan antara banyaknya malam tamu atau malam tempat tidur (*guest night or bed night*) dengan banyaknya malam kamar dihuni (*room night occupied*). GPR menggambarkan rata-rata banyaknya tamu yang menghuni satu kamar yang terjual.

Jika $GPR = 1,35$ berarti bahwa rata-rata kamar yang terjual dihuni oleh 1,35 orang atau 35 persen dari kamar yang terjual dihuni oleh 2 orang, sedang 65 persen lagi dihuni oleh 1 orang tamu.

k. Keterangan

- Satu malam kamar (room night) = satu kamar dikali satu malam.
- Satu malam tempat tidur (bed night) = satu tempat tidur dikali satu malam.
- Satu malam tamu (guest night) = satu tamu dikali satu malam.

Hotel yang berdasarkan penilaian team peneliti Ditjen Pariwisata telah memenuhi persyaratan yang telah ditentukan, selanjutnya akan disebut sebagai hotel berbintang, sedang yang belum memenuhi persyaratan disebut sebagai hotel tidak berbintang atau hotel non bintang.

Persyaratan-persyaratan dimaksud antara lain adalah:

1. Persyaratan fisik meliputi : lokasi hotel, kondisi bangunan dan sebagainya.
2. Bentuk pelayanan yang diberikan (*Service*).
3. Kualifikasi tenaga kerja meliputi pendidikan, kesejahteraan karyawan dan sebagainya
4. Fasilitas olah raga dan rekreasi lainnya yang tersedia seperti ; lapangan tenis, kolam renang, diskotik dan sebagainya.
5. Jumlah kamar yang tersedia.

Sedangkan akomodasi lain yang dimaksudkan dalam publikasi ini adalah selain hotel (wisma dan penginapan). Hotel melati merupakan gabungan dari hotel non bintang dan akomodasi lainnya yang dikelompokkan menurut jumlah kamar yaitu :

1. 10 – 24 kamar dikelompokkan sebagai Melati satu.
2. 25 – 40 kamar dikelompokkan sebagai Melati dua.

PERKEMBANGAN TINGKAT PENGHUNIAN KAMAR HOTEL DAN AKOMODASI LAINNYA DI KABUPATEN BONE

A. Jumlah tamu dan banyaknya kamar yang terpakai

Pada tahun 2015 di Kabupaten Bone terdapat hotel dan akomodasi lainnya sebanyak 31 hotel. Selama tahun 2015 terlihat bahwa jumlah tamu domestik (WNI) sebanyak 56.009 orang dan jumlah tamu asing (WNA) sebanyak 33 orang. Hal ini menunjukkan kenaikan dibandingkan dengan tahun 2014 untuk wisatawan domestik namun menurun untuk wisatawan mancanegara yaitu WNI sebanyak 46.398 orang dan WNA 98 orang (sumber: pengolahan VHT-L 2015). Dari total yang datang menginap selama tahun 2015 jumlahnya berfluktuasi dari bulan ke bulan. Puncak tamu yang menginap pada hotel berbintang selama tahun 2015 adalah bulan Maret. Sedangkan jumlah tamu paling sedikit tercatat pada bulan Juli. Untuk tamu yang menginap pada Akomodasi Lainnya puncaknya pada bulan Oktober, sedangkan jumlah tamu paling sedikit pada bulan Maret (sumber: pengolahan VHT-S 2015). Perkembangan Banyaknya Tamu Dalam dan Luar Negeri yang Datang Menginap di Kabupaten Bone Tahun 2015 dapat dilihat pada grafik berikut ini

Gambar 1. Perkembangan Banyaknya Tamu Dalam dan Luar Negeri yang Datang Menginap di Kabupaten Bone Tahun 2015

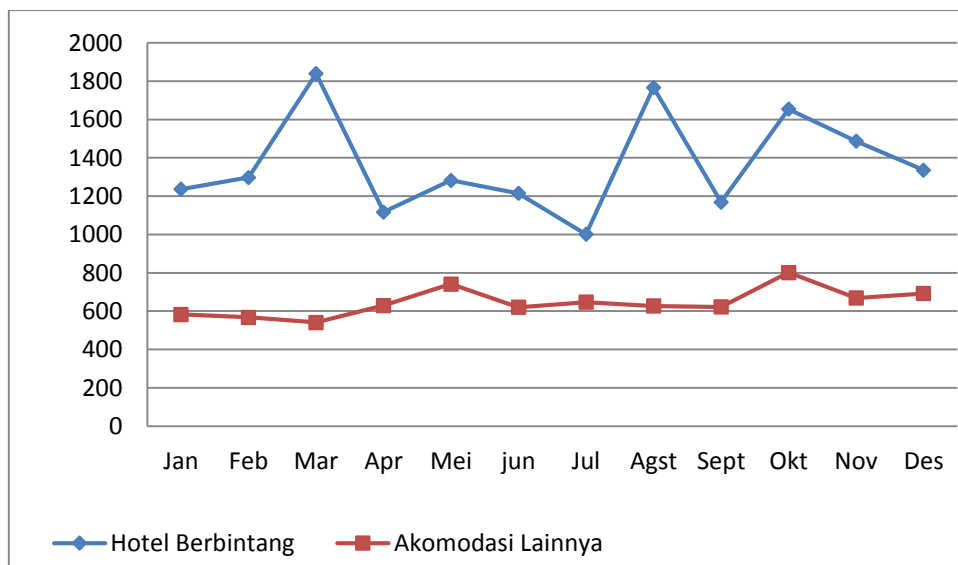

Sumber : Pengolahan VHT-S 2015 BPS Kabupaten Bone

Rata-rata kamar yang terpakai untuk hotel berbintang selama tahun 2015 sebanyak 985 kamar perbulan dari jumlah kamar terpakai selama tahun tersebut sebanyak 11.823 kamar, sedangkan untuk akomodasi lainnya sebanyak 365 kamar perbulan dari jumlah kamar terpakai sebanyak 4.385 kamar.

Perkembangan jumlah tamu yang datang menginap dan kamar yang terpakai selama tahun 2015 dapat dilihat pada tabel 1, berikut ini

Tabel 1. Banyaknya Tamu yang Datang Menginap dan Kamar yang Terpakai Selama Tahun 2015

Bulan	Jumlah			
	Tamu		Kamar	
	Berbintang	Ak. Lainnya	Berbintang	Ak. Lainnya
(1)	(2)	(3)	(4)	(5)
Januari	1.236	583	976	425
Februari	1.297	568	687	367
Maret	1.839	541	943	352
April	1.117	629	1.902	410
Mei	1.207	741	968	710
Juni	1.215	620	786	549
Juli	1.001	647	873	255
Agustus	1.744	627	1.120	454
September	1.169	622	526	178
Oktober	1.654	801	954	250
November	1.487	669	1.047	275
Desember	1.336	692	1.341	160
Tahun 2015	16.302	7.740	12.121	4.385

Sumber : Pengolahan VHT-S 2015 BPS Kabupaten Bone

B. Tingkat Penghunian Kamar (TPK)

Salah satu indikator produktivitas dari hotel dan akomodasi lainnya adalah tingkat penghunian kamar hotel (TPK). Dengan mengetahui tingkat penghunian kamar hotel akan tergambar bagi kita tentang banyaknya tamu yang

datang menginap serta lamanya tamu tersebut tinggal di suatu hotel dan akomodasi lainnya.

Tingkat penghunian kamar pada tahun 2015 di Kabupaten Bone sebesar 46,96 persen untuk hotel berbintang dan 16,91 persen untuk akomodasi lainnya. Pada Hotel Berbintang Tingkat Penghunian Kamar Hotel tertinggi pada bulan April, sedangkan untuk akomodasi lainnya pada bulan Mei. Untuk melihat Tingkat Penghunian Kamar yang dirinci per bulan dapat dilihat pada tabel 2 berikut ini.

Tabel 2. Tingkat Penghunian Kamar Pada Hotel dan Akomodasi Lainnya di Kabupaten Bone Selama Tahun 2015 Per Bulan

BULAN	HOTEL BINTANG	AKOMODASI LAINNYA
(1)	(2)	(3)
Januari	45.69	21.42
Februari	35.56	20.48
Maret	44.09	17.74
April	91.88	20.40
Mei	45.25	30.14
Juni	37.97	24.08
Juli	40.87	12.66
Agustus	52.36	19.27
September	25.41	7.81
Oktober	44.60	11.20
Nopember	50.58	12.06
Desember	62.69	6.79
Tahun 2015	48.12	16.91

Sumber: Pengolahan VHT-S 2015 BPS Kabupaten Bone

Tinggi rendahnya persentase TPK selama tahun 2015 menunjukkan bahwa antara jumlah kamar yang tersedia dengan jumlah tamu yang datang menginap terjadi ketidakseimbangan, dalam artian banyak kamar yang tidak dihuni dibanding yang ditempati selama sebulan. Kecenderungan ini juga dapat menggambarkan jumlah tamu yang datang ke Bone, termasuk kunjungan wisatawan ke Bone masih sangat rendah..Perkembangan jumlah banyaknya

kamar yang tersedia dengan jumlah kamar terpakai setiap bulan selama tahun 2015 dapat dilihat pada tabel 3 berikut ini.

Tabel 3. Banyaknya Kamar yang Tersedia dan Jumlah Kamar yang Terpakai Selama Tahun 2015

BULAN	KAMAR TERSEDIA		KAMAR TERPAKAI	
	HOTEL BERBINTANG	AKOMODASI LAINNYA	HOTEL BERBINTANG	AKOMODASI LAINNYA
(1)	(2)	(3)		
Januari	2.136	1.984	976	425
Februari	1.932	1.792	687	367
Maret	2.139	1.984	943	352
April	2.070	2.010	1.902	410
Mei	2.139	2.356	968	710
Juni	2.070	2.280	786	549
Juli	2.136	2.015	873	255
Agustus	2.139	2.356	1.120	454
September	2.070	2.280	526	178
Oktober	2.139	2.232	954	250
Nopember	2.070	2.280	1.047	275
Desember	2.139	2.356	1.341	160
Tahun 2015	25.185	25.925	12.121	4.385

Sumber: Pengolahan VHT-S 2015 BPS Kabupaten Bone

Tabel 4. Banyaknya Malam Tamu Menginap Menurut Hotel/Akomodasi Lainnya Selama Tahun 2015 di Kabupaten Bone Per bulan

Bulan	HOTEL BINTANG	AKOMODASI LAINNYA	JUMLAH
(1)	(2)	(3)	(4)
Januari	1.341	612	1.953
Februari	1.421	571	1.992
Maret	1.841	541	2.382
April	4.161	625	4.786
Mei	2.550	750	3.300
Juni	1.213	706	1.919
Juli	1.006	399	1.405
Agustus	4.437	640	5.077
September	876	215	1.091
Oktober	1.335	241	1.576
November	1.784	421	2.205
Desember	944	331	1.275
TAHUN 2015	22.909	6.052	28.961

Sumber: Pengolahan VHT-S 2015 BPS Kabupaten Bone

C. Tingkat Penghunian Ganda atas Kamar (GPR)

Tingkat penghunian ganda atas kamar (GPR) menggambarkan rata-rata banyaknya tamu yang menghuni satu kamar yang terjual. Rata-rata tingkat penghunian ganda atas kamar pada tahun 2015 untuk hotel berbintang adalah sebesar 1,96 yang berarti bahwa rata-rata kamar yang terjual dihuni oleh dua orang. Sementara untuk akomodasi lainnya sebesar 2,05.

Dengan jumlah tersebut memperlihatkan bahwa rata-rata kamar yang banyak terpakai atau terjual adalah kamar yang dihuni oleh lebih dari satu orang atau kamar double yaitu suatu kamar yang dapat ditempati oleh dua orang tamu,

baik terisi dua buah tempat tidur maupun satu buah tempat tidur yang dapat dipakai oleh dua orang tamu untuk tidur.

Tabel 5. Tingkat Penghunian Ganda atas Kamar Pada Hotel dan Akomodasi Lainnya di Kabupaten Bone Selama Tahun 2015 Per Bulan

BULAN	HOTEL BINTANG	AKOMODASI LAINNYA
(1)	(2)	(3)
Januari	1,37	1,44
Februari	2,05	1,55
Maret	1,95	1,53
April	2,18	1,52
Mei	2,63	1,05
Juni	1,54	1,28
Juli	1,15	1,56
Agustus	4,02	1,40
September	1,66	1,20
Oktober	1,39	0,96
Nopember	1,70	1,53
Desember	0,70	2,06
Tahun 2013	1,89	1,35

Sumber: Pengolahan VHT-S 2015 BPS Kabupaten Bone

Tabel 6. Rata-rata Lama Menginap Menurut Hotel/Akomodasi Lainnya Selama Tahun 2015 Di Kabupaten Bone Per Bulan

BULAN	HOTEL BINTANG	AKOMODASI LAINNYA
(1)	(2)	(3)
Januari	1,08	1,04
Februari	1,09	1,00
Maret	1,00	1,00
April	3,72	0,99
Mei	2,11	1,01
Juni	0,99	1,13
Juli	1,00	0,61
Agustus	2,54	1,02
September	0,74	0,34
Oktober	0,80	0,30
Nopember	1,19	0,62
Desember	0,70	0,47
Tahun 2015	1,40	0,91

Sumber: Pengolahan VHT-S 2015 BPS Kabupaten Bone

Dari tabel 6, dapat dilihat bahwa rata-rata tamu menginap hanya satu malam saja. Ini memperlihatkan bahwa para tamu yang datang tidak memiliki agenda yang panjang di Kabupaten Bone. Sebagian besar tamu yang datang untuk agenda dinas kerja atau bisnis yang hanya membutuhkan waktu singkat bukan untuk agenda liburan yang memakan waktu beberapa hari.

Tabel 7. Direktori Hotel dan Akomodasi Lainnya Di Kabupaten Bone

NO	NAMA PENGINAPAN	ALAMAT	JML KAMAR	JML TEMPAT TIDUR
1	Amrach, Wisma	Jalan Jenderal Ahmad Yani No. 2 Watampone	15	26
2	Ana, Penginapan	Jalan A. Sommeng No. 4 Palattae, Kec. Kahu	6	6
3	Arisman, Penginapan	Jalan Ahmad Yani Palattae, Kec Kahu	3	5
4	Arta, Hotel	Jalan Jenderal Ahmad Yani No. 36 Watampone,	21	34
5	Asri, Pondok	Jalan Gunung Semeru No. 28A Watampone	6	6
6	Ayu, Penginapan	Jalan Ahmad Yani Palattae, Kec Kahu	7	14
7	Biru, Wisma	Jalan Jenderal Sudirman No. 111 Watampone	15	23
8	Bulo Gading, Wisma	Jalan Jenderal Ahmad Yani No. 38 Watampone	13	16
9	Cahaya Ani, Penginapan	Jalan A. Sommeng No. 1 Palattae, Kec. Kahu	9	9
10	Cahaya Lise, Wisma	Jalan Jenderal Ahmad Yani Watampone	27	54
11	Cempaka, Wisma	Jalan Jenderal Sudirman No. 60 Watampone	29	58
12	Fahdil, Wisma	Jalan Mesjid No. 1 Watampone	10	20
13	Idola, Wisma	Jalan Langsung No. 50 Watampone	20	40
14	Ikhlas, Wisma	Jalan Poros Bone-Sinjai Kadai, Kec. Mare	7	7
15	Kawerang, Wisma	Jalan Kawerang No. 3 Watampone	5	6
16	Manurung, Pondok	Jalan Gunung Kinibalu No. 7 Watampone	8	9
17	Mario Pulana, Hotel	Jalan Kawerang No. 16 Watampone	10	15
18	Nabila, Wisma	Leppangeng Poros Bone-Makassar, Kec Lappariaja	9	17
19	Net 28, Wisma	Jalan Jenderal Ahmad Yani Palattae, Kec. Kahu	7	9
20	Nusa Indah, Wisma	Jalan Lanto Dg. Pasewang No.14 Watampone	10	20

21	Penyeberangan, Wisma	Jalan Yos Sudarso No. 17 Bajoe	13	15
22	Rajawali, Wisma	Jalan Jenderal Ahmad Yani Watampone	20	22
23	Ratu Diba, Pondok	Jalan Lapatau No. 12 Watampone	9	19
24	Rennuta, Wisma	Jalan Latenritatta No. 52 Watampone	14	39
25	Riorita, Hotel	Jalan Kawerang No. 4 Watampone	11	21
26	Sarlim, Hotel	Jalan Dr. Wahididn Sudiro Husodo No.17 Watampone	41	59
27	Tirta Kencana, Wisma	Jalan Kajaolaliddong No. 63 Watampone	21	37
28	Wisata, Hotel	Jalan Jenderal Sudirman No. 14 Watampone	33	62
29	Yandhini, Wisma	Jl. Lappawawaoi Kr. Sigeri No.24	5	10
30	Yulia, Wisma	Jalan MT. Haryono Watampone	19	27
31	Novena Hotel	Jl Ahmad Yani, Watampone	36	54

<https://bonekab.go.id>



DATA

MENCERDASKAN BANGSA



BPS KABUPATEN BONE

Jln. Dr. Wahidin Sudirohusodo Watampone

Telp.(0481) 21054 Fax. (0481) 25220

Email: bps7311@.bps.go.id