

Katalog/Catalog: 1002001.3275

KOTA BEKASI DALAM ANGKA

BEKASI MUNICIPALITY IN FIGURES

2024



**BADAN PUSAT STATISTIK
KOTA BEKASI**

KOTA BEKASI DALAM ANGKA

BEKASI MUNICIPALITY IN FIGURES

2024



**BADAN PUSAT STATISTIK
KOTA BEKASI**

KOTA BEKASI DALAM ANGKA
Bekasi Municipality in Figures
2024

ISSN: 1907-3763

No. Publikasi/*Publication Number*: 32750.24001

Katalog /*Catalog*: 1002001.3275

Ukuran Buku/*Book Size*: 14,8 cm x 21 cm

Jumlah Halaman/*Number of Pages* : xxxiv + 244 hal/*pages*

Naskah/*Manuscript*:

BPS Kota Bekasi

BPS-Statistics of Bekasi Municipality

Penyunting/*Editor*:

BPS Kota Bekasi

BPS-Statistics of Bekasi Municipality

Desain Kover/*Cover Design*:

BPS Kota Bekasi

BPS-Statistics of Bekasi Municipality

Ilustrasi Kover/*Cover Illustration*:

Summarecon Bekasi (Sumber: [google.com](https://www.google.com)/*Source: google.com*)

Diterbitkan oleh/*Published by*:

©BPS Kota Bekasi/*BPS-Statistics of Bekasi Municipality*

Dilarang mereproduksi dan/atau menggandakan sebagian atau seluruh isi buku ini untuk tujuan komersial tanpa izin tertulis dari BPS Kota Bekasi.

Prohibited to reproduction and/or duplication of part or all of the contents of this book for commercial purposes without permission from BPS-Statistics of Bekasi Municipality.

ISSN: 1907-3763

TIM PENYUSUN/COMPILERS
KOTA BEKASI DALAM ANGKA 2024
BEKASI MUNICIPALITY IN FIGURES 2024
Volume XXIV, 2024

Pengarah/Director
Ari Setiadi Gunawan, S.H.

Penanggung Jawab/Persons in Charge
Ari Setiadi Gunawan, S.H.

Penyunting/Editors
Minto Setiyo, S.ST. • Shabrina Izzati, S.ST.

Pengolah Data dan Penulis Naskah/Data Processing and Authors
Shabrina Izzati, S.ST. • Ari Andriani, S.ST. • Fachrudinawati S.ST., M.E.K.K. • Widi Handoko, S.ST. • Abidatul Mujtahidah • Ade Ihsaputri Abu • Aisyah Rahmawati • Eriani Susilawati • Hanifatuzzuhra • Uti Surya Darma

Penata Letak/Layout Designers
Shabrina Izzati, S.ST. • Catur Putra Prakoso Pamungkas, S.Tr.Stat. • Abidatul Mujtahidah • Ade Ihsaputri Abu • Aisyah Rahmawati • Eriani Susilawati • Hanifatuzzuhra • Uti Surya Darma

KONTRIBUTOR DATA/DATA CONTRIBUTOR

1. Kementerian Agama/*Ministry of Religious Affair*
2. Kementerian Pendidikan dan Kebudayaan/*The Ministry of Education and Culture*
3. Badan Meteorologi Klimatologi dan Geofisika/*Meteorological, Climatology, and Geophysical Agency*
4. Badan Pusat Statistik/*BPS-Statistics Indonesia*
5. Dinas Komunikasi Informatika Statistik dan Persandian Kota Bekasi/*Statistical Informatics and Encoding Communication Service of Bekasi Municipality*
6. Badan Kepegawaian dan Pengembangan Sumber Daya Manusia Kota Bekasi/*Personnel and Human Resources Development Agency of Bekasi Municipality*
7. Dinas Perdagangan dan Perindustrian Kota Bekasi/*Trade and Industry Office of Bekasi Municipality*
8. Badan Pendapatan Daerah (Bapenda) Kota Bekasi/*Regional Revenue Agency of Bekasi Municipality*
9. Badan Pengelolaan Keuangan dan Aset Daerah (BPKAD) Kota Bekasi/*Regional Financial and Asset Management Agency of Bekasi Municipality*
10. Badan Pemerintah Sekretariat Daerah Kota Bekasi/*Regional Secretariat Government Agency of Bekasi Municipality*
11. Dinas Bina Marga dan Sumber Daya Air Kota Bekasi/*Department of Highways and Water Resources of Bekasi Municipality*
12. Dinas Kesehatan Kota Bekasi/*Health Office of Bekasi Municipality*
13. Dinas Ketahanan Pangan, Pertanian, dan Perikanan Kota Bekasi/*Food Security, Agriculture and Fisheries Service of Bekasi Municipality*
14. Dinas Koperasi dan Usaha Kecil Menengah Kota Bekasi/*Cooperatives and Small and Medium Enterprises Office of Bekasi Municipality*
15. Dinas Pariwisata dan Kebudayaan Kota Bekasi/*Tourism and Culture Office of Bekasi Municipality*
16. Sekretariat DPRD Kota Bekasi/*DPRD Secretariat of Bekasi Municipality*
17. Dinas Penanaman Modal dan Pelayanan Terpadu Satu Pintu Kota Bekasi/*Investment and One-Stop Integrated Service Office of Bekasi Municipality*

KEPALA BPS KOTA BEKASI
CHIEF STATISTICIAN OF BEKASI MUNICIPALITY



ARI SETIADI GUNAWAN, S.H.



KATA PENGANTAR

Kota Bekasi Dalam Angka 2024 merupakan seri publikasi tahunan BPS Kota Bekasi yang menyajikan beragam jenis data yang bersumber dari BPS dan institusi lain. Publikasi ini memuat gambaran umum tentang keadaan geografi dan iklim, pemerintahan, serta perkembangan kondisi sosial demografi dan perekonomian di Kota Bekasi. Untuk memudahkan pemahaman dan pemanfaatan data, disertakan juga penjelasan teknis dari setiap jenis statistik yang disajikan.

Implementasi Sistem Informasi Manajemen Data Statistik Terintegrasi (SIMDASI) juga dilakukan dalam penyusunan Publikasi Kota Bekasi Dalam Angka 2024 untuk mendukung terciptanya Satu Data Indonesia. Seiring dengan meningkatnya kebutuhan konsumen data, publikasi Kota Bekasi Dalam Angka akan terus mengalami penyempurnaan baik struktur maupun muatannya. Untuk mempermudah akses terhadap publikasi Kota Bekasi Dalam Angka dan tabel-tabel berdasarkan subjek, maka publikasi ini bisa dibaca dan diunduh melalui website BPS Kota Bekasi (www.bekasikota.bps.go.id) tanpa berbayar. Pada publikasi Kota Bekasi dalam Angka 2024 ini dilengkapi dengan infografis data strategis sebagai bagian dari pembatas bab.

Publikasi ini dapat terwujud berkat kerja sama dan partisipasi dari berbagai pihak. Kepada semua pihak yang telah memberikan kontribusi, kami sampaikan penghargaan dan terima kasih. Semoga publikasi yang disajikan bermanfaat bagi pengguna untuk berbagai keperluan. Kami mengharapkan tanggapan dan saran dari para pengguna publikasi ini untuk perbaikan pada edisi yang akan datang.

Bekasi, Februari 2024

Kepala BPS
Kota Bekasi

Ari Setiadi Gunawan, S.H.



PREFACE

Bekasi Municipality in Figures 2024 is an annual publication presenting various data from BPS-Statistics of Bekasi Municipality and other agencies. The publication provides general pictures of geographic and climate conditions, government, as well as key socio-demographic and economic characteristics of Bekasi Municipality. Technical notes for each statistics are also featured in this publication to provide a better understanding in interpreting the data.

The implementation of the Integrated Statistical Data Management Information System (SIMDASI) was also carried out in the preparation of the Bekasi Municipality in Figures 2024 to support Indonesia's One Data. In line with the increasing consumer data needs, the contents and the structure of this publication have been continuously improved. This publication and a series of the tables by subject can be read and downloaded on our website (www.bps.go.id) for free as our commitment to provide an immediate and easier access to the data. This edition also comes with infographics for some featured data on the chapter break

The release of the publication has been made possible due to the assistance and contribution of various government institutions and private organizations. To all parties who have been involved in the completion of this publication, I would like to express my high appreciation and gratitude. Hopefully this publication will be a useful resource for any purposes. Feedback and suggestions to improve the publication are always welcome.

Bekasi, February 2024
Chief Statistician of
Bekasi Municipality

Ari Setiadi Gunawan, S.H.

DAFTAR ISI / CONTENTS
KOTA BEKASI DALAM ANGKA 2024
BEKASI MUNICIPALITY IN FIGURES 2024
 Volume XXIV, 2024

	Halaman Page
Kata Pengantar/ <i>Preface</i>	xi
Daftar Isi/ <i>Contents</i>	xiii
Daftar Tabel/ <i>List of Tables</i>	xv
Penjelasan Umum/ <i>Explanatory Notes</i>	xxxii
Daftar Singkatan/ <i>List of Abbreviations</i>	xxxiii
Statistik Kunci/ <i>Key Statistics</i>	1
1. Geografi dan Iklim/ <i>Geography and Climate</i>	3
2. Pemerintahan/ <i>Government</i>	17
3. Penduduk dan Ketenagakerjaan/ <i>Population and Employment</i>	35
4. Sosial dan Kesejahteraan Rakyat/ <i>Social and Welfare</i>	53
5. Pertanian, Kehutanan, Peternakan, dan Perikanan/ <i>Agriculture, Forestry, Livestock, and Fishery</i>	111
6. Industri, Pertambangan, dan Energi/ <i>Industry, Mining, and Energy</i>	161
7. Pariwisata/ <i>Tourism</i>	169
8. Transportasi dan Komunikasi/ <i>Transportation and Communication</i>	177
9. Perbankan, Koperasi, dan Harga-harga/ <i>Banking, Cooperative, dan Prices</i> 185	185
10. Pengeluaran Penduduk/ <i>Population Expenditure</i>	201
11. Perdagangan/ <i>Trade</i>	209
12. Sistem Neraca Regional/ <i>System of Regional Accounts</i>	215
13. Perbandingan Antar Kabupaten/Kota/ <i>Regency/Municipal Comparison</i>	231
Daftar Pustaka/ <i>References</i>	243

DAFTAR TABEL/LIST OF TABLES

Tabel Table	Halaman Page
1. GEOGRAFI DAN IKLIM/GEOGRAPHY AND CLIMATE	
1.1 KEADAAN GEOGRAFI GEOGRAPHY CONDITION	
1.1.1 Luas Daerah dan Jumlah Pulau Menurut Kecamatan di Kota Bekasi, 2023 <i>Total Area and Number of Islands by District in Bekasi Municipality, 2023</i>	10
1.1.2 Tinggi Wilayah dan Jarak ke Ibukota Kabupaten/ Kota Menurut Kecamatan di Kota Bekasi, 2023 <i>Altitude and Distance to the Capital of Regency/Municipality by District in Bekasi Municipality, 2023</i>	12
1.2 KEADAAN IKLIM CLIMATE CONDITION	
1.2.1 Pengamatan Unsur Iklim Menurut Bulan di Stasiun Pengamatan Badan Meteorologi Klimatologi dan Geofisika (BMKG), 2023 <i>Observation of Climate Elements By Months at Meteorology, Climatology and Geophysics Agency Station of Bogor, 2023</i>	13
2. PEMERINTAHAN/GOVERNMENT	
2.1 WILAYAH ADMINISTRATIF ADMINISTRATIVE AREA	
2.1.1 Jumlah Desa ¹ /Kelurahan Menurut Kecamatan di Kota Bekasi, 2019–2023 <i>Number of Villages¹/Kelurahan by District in Bekasi Municipality, 2019–2023</i>	23
2.2 DEWAN PERWAKILAN RAKYAT DAERAH REGIONAL HOUSE OF REPRESENTATIVE	
2.2.1 Jumlah Anggota Dewan Perwakilan Rakyat Daerah Menurut Partai Politik dan Jenis Kelamin di Kota Bekasi, 2023 <i>Number of Regional House of Representatives's Members by Political Parties and Sex in Bekasi Municipality 2023</i>	24

2.3 SUMBER DAYA MANUSIA

HUMAN RESOURCES

2.3.1	Jumlah Pegawai Negeri Sipil Menurut Jabatan dan Jenis Kelamin di Kota Bekasi, Desember 2022 dan Desember 2023 <i>Number of Civil Servants by Occupation and Sex in Bekasi Municipality, Desember 2022 and Desember 2023</i>	25
2.3.2	Jumlah Pegawai Negeri Sipil Menurut Tingkat Pendidikan dan Jenis Kelamin di Kota Bekasi, Desember 2022 dan Desember 2023 <i>Number of Civil Servants by Educational Level and Sex in Bekasi Municipality, Desember 2022 and Desember 2023</i>	27
2.3.3	Jumlah Pegawai Negeri Sipil Menurut Tingkat Kepangkatan dan Jenis Kelamin di Kota Bekasi, Desember 2022 dan Desember 2023 <i>Number of Civil Servants by Hierarchy and Sex in Bekasi Municipality, Desember 2022 and Desember 2023</i>	29

2.4 KEUANGAN PEMERINTAH

GOVERNMENT FINANCE

2.4.1	Realisasi Pendapatan Pemerintah Kota Bekasi Menurut Jenis Pendapatan (ribu rupiah), 2020–2023 <i>Actual Bekasi Municipality Government Revenues by Kind of Revenues (thousand rupiahs), 2020–2023</i>	31
2.4.2	Realisasi Belanja Pemerintah Kota Bekasi Menurut Jenis Belanja (ribu rupiah), 2020–2023 <i>Actual Bekasi Municipality Government Expenditures by Kind of Expenditures (thousand rupiahs), 2020–2023</i>	33

3. PENDUDUK DAN KETENAGAKERJAAN/

POPULATION AND EMPLOYMENT

3.1 PENDUDUK

POPULATION

3.1.1	Penduduk, Laju Pertumbuhan Penduduk, Distribusi Persentase Penduduk, Kepadatan Penduduk, Rasio Jenis Kelamin Penduduk Menurut Kecamatan di Kota Bekasi, 2023	44
-------	--	----

Tabel Table	Halaman Page	
3.1.2	Jumlah Penduduk Menurut Kelompok Umur dan Jenis Kelamin di Kota Bekasi, 2023 <i>Population by Age Groups and Sex in Bekasi Municipality, 2023.....</i>	47
3.2	KETENAGAKERJAAN EMPLOYMENT	
3.2.1	Jumlah Penduduk Berumur 15 Tahun Keatas Menurut Jenis Kegiatan Selama Seminggu yang Lalu dan Jenis Kelamin di Kota Bekasi, 2023 <i>Population Aged 15 Years and Over by Type of Activity During The Previous Week and Sex in Bekasi Municipality, 2023.....</i>	48
3.2.2	Penduduk Berumur 15 Tahun ke Atas Menurut Pendidikan Tertinggi yang Ditamatkan dan Jenis Kegiatan Selama Seminggu yang Lalu di Kota Bekasi, 2023 <i>Population 15 Years of Age and Over by Educational Attainment and Type of Activity During the Previous Week in Bekasi Municipality, 2023.....</i>	49
3.2.3	Penduduk Berumur 15 Tahun Ke Atas yang Bekerja Selama Seminggu yang Lalu Menurut Status Pekerjaan Utama dan Jenis Kelamin di Kota Bekasi, 2023 <i>Population 15 Years of Age and Over who Worked During The Previous Week by Main Employment Status and Sex in Bekasi Municipality, 2023.....</i>	51
4.	SOSIAL DAN KESEJAHTERAAN RAKYAT/SOCIAL AND WELFARE	
4.1	PENDIDIKAN EDUCATION	
4.1.1	Jumlah Sekolah, Guru, dan Murid Taman Kanak-Kanak (TK) di Bawah Kementerian Pendidikan, Kebudayaan, Riset, dan Teknologi Menurut Kecamatan di Kota Bekasi, 2022/2023 dan 2023/2024 <i>Number of Schools, Teachers, and Pupils in Kindergarten Under The Ministry of Education, Culture, Research, and Technology by District in Bekasi Municipality, 2022/2023 and 2023/2024.....</i>	61

4.1.2	Jumlah Sekolah, Guru, dan Murid Raudatul Athfal (RA) di Bawah Kementerian Agama Menurut Kecamatan di Kota Bekasi, 2022/2023 dan 2023/2024 <i>Number of Schools, Teachers, and Pupils in Raudatul Athfal (RA) Under The Ministry of Religious Affairs by District in Bekasi Municipality, 2022/2023 and 2023/2024</i>	64
4.1.3	Jumlah Sekolah, Guru, dan Murid Sekolah Dasar (SD) di Bawah Kementerian Pendidikan, Kebudayaan, Riset, dan Teknologi Menurut Kecamatan di Kota Bekasi, 2022/2023 dan 2023/2024 <i>Number of Schools, Teachers, and Pupils in Primary Schools Under The Ministry of Education, Culture, Research, and Technology by District in Bekasi Municipality, 2022/2023 and 2023/2024.....</i>	65
4.1.4	Jumlah Sekolah, Guru, dan Murid Madrasah Ibtidaiyah (MI) di Bawah Kementerian Agama Menurut Kecamatan di Kota Bekasi, 2022/2023 dan 2023/2024 <i>Number of Schools, Teachers, and Pupils in Madrasah Ibtidaiyah (MI) Under The Ministry of Religious Affairs by District in Bekasi Municipality, 2022/2023 and 2023/2024</i>	68
4.1.5	Jumlah Sekolah, Guru, dan Murid Sekolah Menengah Pertama (SMP) di Bawah Kementerian Pendidikan, Kebudayaan, Riset, dan Teknologi Menurut Kecamatan di Kota Bekasi, 2022/2023 dan 2023/2024 <i>Number of Schools, Teachers, and Pupils in Lower Secondary Schools Under The Ministry of Education, Culture, Research, and Technology by District in Bekasi Municipality, 2022/2023 and 2023/2024</i>	71
4.1.6	Jumlah Sekolah, Guru, dan Murid Madrasah Tsanawiyah (MTs) di Bawah Kementerian Agama Menurut Kecamatan di Kota Bekasi, 2022/2023 dan 2023/2024 <i>Number of Schools, Teachers, and Pupils in Madrasah Tsanawiyah (MTs) Under The Ministry of Religious Affairs by District in Bekasi Municipality, 2022/2023 and 2023/2024</i>	74

4.1.7	<p>Jumlah Sekolah, Guru, dan Murid Sekolah Menengah Atas (SMA) di Bawah Kementerian Pendidikan, Kebudayaan, Riset, dan Teknologi Menurut Kecamatan di Kota Bekasi, 2022/2023 dan 2023/2024 <i>Number of Schools, Teachers, and Pupils in Upper Secondary Schools Under The Ministry of Education, Culture, Research, and Technology by District in Bekasi Municipality, 2022/2023 and 2023/2024</i></p>	77
4.1.8	<p>Jumlah Sekolah, Guru, dan Murid Sekolah Menengah Kejuruan (SMK) di Bawah Kementerian Pendidikan, Kebudayaan, Riset, dan Teknologi Menurut Kecamatan di Kota Bekasi, 2022/2023 dan 2023/2024 <i>Number of Schools, Teachers, and Pupils in Vocational High Schools Under The Ministry of Education, Culture, Research, and Technology by District in Bekasi Municipality, 2022/2023 and 2023/2024</i></p>	80
4.1.9	<p>Jumlah Sekolah, Guru, dan Murid Madrasah Aliyah (MA) di Bawah Kementerian Agama Menurut Kecamatan di Kota Bekasi, 2022/2023 dan 2023/2024 <i>Number of Schools, Teachers, and Pupils in Madrasah Aliyah (MA) Under the Ministry of Religious Affairs by District in Bekasi Municipality, 2022/2023 and 2023/2024</i></p>	83
4.1.10	<p>Angka Partisipasi Murni (APM) dan Angka Partisipasi Kasar (APK) Menurut Jenjang Pendidikan di Kota Bekasi, 2022 dan 2023 <i>Net Enrollment Rate and Gross Enrollment Ratio by Educational Level in Bekasi Municipality, 2022 and 2023</i>.....</p>	86
4.1.11	<p>Persentase Penduduk Berumur 15 Tahun ke Atas yang Melek Huruf Menurut Kelompok Umur di Kota Bekasi, 2022 dan 2023 <i>Percentage of Literate People Aged 15 Years and Over by Age Group in Bekasi Municipality, 2022 and 2023</i>.....</p>	87
4.1.12	<p>Jumlah Desa¹/Kelurahan yang Memiliki Fasilitas Sekolah Menurut Kecamatan dan Tingkat Pendidikan di Kota Bekasi, 2019–2021 <i>Number of Villages¹/Kelurahan Having Educational Facilities by District and Educational Level in Bekasi Municipality, 2019–2021</i></p>	88

4.2 KESEHATAN

HEALTH

4.2.1	Jumlah Desa ¹ /Kelurahan Yang Memiliki Sarana Kesehatan Menurut Kecamatan di Kota Bekasi, 2019–2021 <i>Number of Villages¹/Kelurahan Having Health Facilities by District in Bekasi Municipality, 2019–2021</i>	93
4.2.2	Jumlah Tenaga Kesehatan Menurut Kecamatan di Kota Bekasi, 2023 <i>Number of Health Human Resources by District in Bekasi Municipality, 2023</i>	99
4.2.3	Jumlah Rumah Sakit Umum, Rumah Sakit Khusus, Puskesmas, Klinik Pratama, dan Posyandu Menurut Kecamatan di Kota Bekasi, 2022 dan 2023 <i>Number of General Hospital, Specialized Hospital, Public Health Center, Primary Clinic, and Integrated Health Post by District in Bekasi Municipality, 2022 and 2023</i>	102

4.3 AGAMA DAN SOSIAL LAINNYA

RELIGION AND OTHER SOCIAL AFFAIRS

4.3.1	Jumlah Penduduk Menurut Kecamatan dan Agama yang Dianut di Kota Bekasi, 2023 <i>Population by District and Religion in Bekasi Municipality, 2023</i>	104
4.3.2	Jumlah Tempat Peribadatan Menurut Kecamatan di Kota Bekasi, 2023 <i>Number of Places of Worship by District in Bekasi Municipality, 2023..</i>	105
4.3.3	Jumlah Desa ¹ /Kelurahan yang Mengalami Bencana Alam ² Menurut Kecamatan di Kota Bekasi, 2019–2021 <i>Number of Villages¹/Kelurahan that Had Natural Disaster² by District in Bekasi Municipality, 2019–2021</i>	106

4.4 KEMISKINAN

POVERTY

4.4.1	Garis Kemiskinan, Jumlah, dan Persentase Penduduk Miskin di Kota Bekasi, 2016–2023 <i>Poverty Line, Number, and Percentage of Poor People in Bekasi Municipality, 2016–2023</i>	109
-------	--	-----

4.4.2	Indeks Kedalaman Kemiskinan dan Indeks Keparahan Kemiskinan di Kota Bekasi, 2016–2023 <i>Poverty Gap Index and Poverty Severity Index in Bekasi Municipality, 2016–2023</i>	110
5.	PERTANIAN, KEHUTANAN, PETERNAKAN, DAN PERIKANAN/ AGRICULTURE, FORESTRY, LIVESTOCK, AND FISHERY	
5.1	HORTIKULTURA	
	HORTICULTURE	
5.1.1	Luas Panen Tanaman Sayuran Menurut Kecamatan dan Jenis Tanaman di Kota Bekasi (ha), 2022 dan 2023* <i>Harvested Area of Vegetables by District and Kind of Plant in Bekasi Municipality (ha), 2022 and 2023*</i>	119
5.1.2	Produksi Tanaman Sayuran Menurut Kecamatan dan Jenis Tanaman di Kota Bekasi (kuintal), 2022 dan 2023* <i>Production of Vegetables by District and Kind of Plant in Bekasi Municipality (quintal), 2022 and 2023*</i>	123
5.1.3	Luas Panen Tanaman Sayuran dan Buah-buahan Semusim Menurut Jenis Tanaman di Kota Bekasi (ha), 2020–2023* <i>Harvested Area of Seasonal Vegetables and Fruits by Kind of Plant in Bekasi Municipality (ha), 2020–2023*</i>	127
5.1.4	Produksi Tanaman Sayuran dan Buah-buahan Semusim Menurut Jenis Tanaman di Kota Bekasi (kuintal), 2020–2023* <i>Production of Seasonal Vegetables and Fruits by Kind of Plant in Bekasi Municipality (quintal), 2020–2023*</i>	129
5.1.5	Luas Panen Tanaman Biofarmaka Menurut Kecamatan dan Jenis Tanaman di Kota Bekasi (m ²), 2022 dan 2023* <i>Harvested Area of Medicinal Plants by District and Kind of Plant in Bekasi Municipality (m²), 2022 and 2023*</i>	131
5.1.6	Produksi Tanaman Biofarmaka Menurut Kecamatan dan Jenis Tanaman di Kota Bekasi (kg), 2022 dan 2023* <i>Production of Medicinal Plants by District and Kind of Plant in Bekasi Municipality (kg), 2022 and 2023*</i>	133

5.1.7	Luas Panen Tanaman Biofarmaka Menurut Jenis Tanaman di Kota Bekasi (m ²), 2020–2023* <i>Harvested Area of Medicinal Plants by Kind of Plant in Bekasi Municipality (m²), 2020–2023*</i>	135
5.1.8	Produksi Tanaman Biofarmaka Menurut Jenis Tanaman di Kota Bekasi (kg), 2020–2023* <i>Production of Medicinal Plants by Kind of Plant in Bekasi Municipality (kg), 2020–2023*</i>	136
5.1.9	Luas Panen Tanaman Hias Menurut Kecamatan dan Jenis Tanaman di Kota Bekasi (m ²), 2022 dan 2023* <i>Harvested Area of Ornamental Plants by District and Kind of Plant in Bekasi Municipality (m²), 2022 and 2023*</i>	137
5.1.10	Produksi Tanaman Hias Menurut Kecamatan dan Jenis Tanaman di Kota Bekasi (tangkai), 2022 dan 2023* <i>Production of Ornamental Plants by District and Kind of Plant in Bekasi Municipality (stalks), 2022 and 2023*</i>	140
5.1.11	Luas Panen Tanaman Hias Menurut Jenis Tanaman di Kota Bekasi (m ²), 2020–2023* <i>Harvested Area of Ornamental Plants by Kind of Plant in Bekasi Municipality (m²), 2020–2023*</i>	143
5.1.12	Produksi Tanaman Hias Menurut Jenis Tanaman di Kota Bekasi (tangkai), 2020–2023* <i>Production of Ornamental Plants by Kind of Plant n Bekasi Municipality (stalks), 2020–2023*</i>	144
5.1.13	Produksi Buah-buahan Menurut Kecamatan dan Jenis Tanaman di Kota Bekasi (kuintal), 2022 dan 2023* <i>Production of Fruits by District and Kind of Plant in Bekasi Municipality (kuintal), 2022 and 2023*</i>	145
5.1.14	Produksi Buah-Buahan dan Sayuran Tahunan Menurut Jenis Tanaman di Kota Bekasi (kuintal), 2020–2023* <i>Production of Annual Fruits and Vegetables by Kind of Plant in Bekasi Municipality (quintal), 2020–2023*</i>	149

5.2 PERKEBUNAN
ESTATE CROPS

5.2.1	Luas Areal Tanaman Perkebunan Menurut Kecamatan dan Jenis Tanaman di Kota Bekasi (ha), 2021 dan 2022* <i>Planted Area of Estate Crops by District and Type of Crops in Bekasi Municipality (ha), 2021 and 2022*</i>	151
5.2.2	Produksi Perkebunan Menurut Kecamatan dan Jenis Tanaman di Kota Bekasi (ton), 2021 dan 2022* <i>Production of Estates by District and Type of Crops in Bekasi Municipality (ton), 2021 and 2022*</i>	155
5.2.3	Luas Areal Tanaman Perkebunan Rakyat Menurut Jenis Tanaman di Kota Bekasi (ha), 2019–2023* <i>Planted Area of Estate Crops by Type of Crops in Bekasi Municipality (ha), 2019–2023*</i>	159
5.2.4	Produksi Perkebunan Rakyat Menurut Jenis Tanaman di Kota Bekasi (ton), 2019–2023* <i>Production of Estates by Type of Crops in Bekasi Municipality (ton), 2019–2023*</i>	160
 6. INDUSTRI, PERTAMBANGAN, DAN ENERGI/ INDUSTRY, MINING, AND ENERGY		
6.1	Daya Terpasang, Produksi, dan Distribusi Listrik PT. PLN (Persero) pada Cabang/Ranting PLN Menurut Kecamatan di Kota Bekasi, 2023 <i>Installed Electricity Power, Production, and Distribution of PT. PLN (Persero) at PLN Branch by District in Bekasi Municipality, 2023</i>	166
6.2	Jumlah Pelanggan Listrik Menurut Kecamatan di Kota Bekasi, 2019–2023 <i>Number of Electricity Customers by District in Bekasi Municipality, 2019–2023</i>	167
6.3	Jumlah Pelanggan dan Air yang Disalurkan Menurut Kecamatan di Kota Bekasi, 2023 <i>Number of Customers and Distributed Water by District in Bekasi Municipality, 2023</i>	168

7. PARIWISATA/TOURISM

7.1	Jumlah Rumah Makan/Restoran Menurut Kecamatan di Kota Bekasi, 2020–2023 <i>Number of Restaurants by District in Bekasi Municipality, 2020–2023</i>	175
-----	---	-----

**8. TRANSPORTASI DAN KOMUNIKASI/
TRANSPORTATION AND COMMUNICATION**

8.1 TRANSPORTASI

TRANSPORTATION

8.1.1	Panjang Jalan ¹ Menurut Tingkat Kewenangan Pemerintahan di Kota Bekasi (km), 2021–2023 <i>Length of Roads¹ by Level of Government Authority in Bekasi Municipality (km), 2021–2023</i>	181
8.1.2	Panjang Jalan Menurut Jenis Permukaan Jalan di Kota Bekasi (km), 2021–2023 <i>Length of Roads by Type of Road Surface in Bekasi Municipality (km), 2021–2023</i>	182
8.1.3	Panjang Jalan Menurut Kondisi Jalan di Kota Bekasi (km), 2021–2023 <i>Length of Roads by Condition of Roads in Bekasi Municipality (km), 2021–2023</i>	183

8.2 KOMUNIKASI

COMMUNICATION

8.2.1	Jumlah Kantor Pos Pembantu Menurut Kecamatan di Kota Bekasi, 2020–2023 <i>Number of Post Offices Subsidiaries by District in Bekasi Municipality, 2020–2023</i>	184
-------	--	-----

**9. PERBANKAN, KOPERASI, DAN HARGA-HARGA/BANKING,
COOPERATIVE, AND PRICES**.....

9.1	Jumlah Koperasi Aktif Menurut Kecamatan di Kota Bekasi, 2020–2023 <i>Number of Active Cooperative by District in Bekasi Municipality, 2020–2023</i>	190
-----	--	-----

9.2	Jumlah Koperasi Menurut Jenis Koperasi dan Kecamatan di Kota Bekasi, 2023 <i>Number of Cooperative by Kind of Cooperative and District in Bekasi Municipality, 2023</i>	191
9.3	Indeks Harga Konsumen per Bulan Menurut Kelompok Pengeluaran (2018=100) di Kota Bekasi, 2023 <i>Consumer Price Index per Month by Expenditure Group (2018=100) in Bekasi Municipality, 2023</i>	192
9.4	Laju Inflasi Bulanan Menurut Kelompok Pengeluaran (2018=100) di Kota Bekasi, 2023 <i>Monthly Inflation Rate by Expenditure Group (2018=100) in Bekasi Municipality, 2023</i>	196
10.	PENGELUARAN PENDUDUK/POPULATION EXPENDITURE	
10.1	Rata-rata Pengeluaran per Kapita Sebulan Menurut Kelompok Komoditas (rupiah) di Kota Bekasi, 2022 dan 2023 <i>Monthly Average Expenditure per Capita by Commodity Group (rupiahs) in Bekasi Municipality, 2022 and 2023</i>	205
10.2	Persentase Pengeluaran per Kapita Sebulan Menurut Kelompok Komoditas di Kota Bekasi, 2022 dan 2023 <i>Percentage of Monthly Expenditure per Capita by Commodity Group in Bekasi Municipality, 2022 and 2023</i>	206
10.3	Persentase Penduduk Menurut Golongan Pengeluaran Per Kapita Sebulan di Kota Bekasi, 2023 <i>Percentage of Population by Class of Monthly Expenditure per Capita in Bekasi Municipality, 2023</i>	207
11.	PERDAGANGAN/TRADE	
11.1	Jumlah Sarana Perdagangan Menurut Jenisnya di Kota Bekasi, 2020–2023 <i>Number of Trading Facilities by Type of Facility in Bekasi Municipality, 2020–2023</i>	213

12.	SISTEM NERACA REGIONAL/SYSTEM OF REGIONAL ACCOUNTS	
12.1.	<p>Produk Domestik Regional Bruto Atas Dasar Harga Berlaku Menurut Lapangan Usaha di Kota Bekasi (miliar rupiah), 2019–2023 <i>Gross Regional Domestic Product at Current Market Prices by Industry in Bekasi Municipality (billion rupiahs), 2019–2023</i></p>	221
12.2	<p>Produk Domestik Regional Bruto Atas Dasar Harga Konstan 2010 Menurut Lapangan Usaha di Kota Bekasi (miliar rupiah), 2019–2023 <i>Gross Regional Domestic Product at 2010 Constant Market Prices by Industry in Bekasi Municipality (billion rupiahs), 2019–2023</i></p>	223
12.3	<p>Distribusi Persentase Produk Domestik Regional Bruto Atas Dasar Harga Berlaku Menurut Lapangan Usaha di Kota Bekasi, 2019–2023 <i>Percentage Distribution of Gross Regional Domestic Product at Current Market Prices by Industry in Bekasi Municipality, 2019–2023..</i></p>	225
12.4	<p>Laju Pertumbuhan Produk Domestik Regional Bruto Atas Dasar Harga Konstan 2010 Menurut Lapangan Usaha di Kota Bekasi (persen), 2019–2023 <i>Growth Rate of Gross Regional Domestic Product at 2010 Constant Market Prices by Industry in Bekasi Municipality (percent), 2019– 2023</i></p>	227
12.5	<p>Produk Domestik Regional Bruto Atas Dasar Harga Berlaku Menurut Jenis Pengeluaran di Kota Bekasi (miliar rupiah), 2019–2023 <i>Gross Regional Domestic Product at Current Market Prices by Type of Expenditure in Bekasi Municipality (billion rupiahs), 2019–2023</i></p>	229
12.6	<p>Produk Domestik Regional Bruto Atas Dasar Harga Konstan 2010 Menurut Jenis Pengeluaran di Kota Bekasi (miliar rupiah), 2019–2023 <i>Gross Regional Domestic Product at 2010 Constant Market Prices by Type of Expenditure in Bekasi Municipality (billion rupiahs), 2019– 2023</i></p>	230

**13. PERBANDINGAN ANTAR KABUPATEN/
KOTA/ REGENCY/MUNICIPAL COMPARISON**

13.1	Jumlah Penduduk Menurut Kabupaten/Kota di Provinsi Jawa Barat (ribu), 2020–2023 <i>Population by Regency/Municipality in Jawa Barat Province (thousand), 2020–2023</i>	235
13.2	Laju Pertumbuhan Produk Domestik Regional Bruto Atas Dasar Harga Konstan 2010 Menurut Kabupaten/ Kota di Provinsi Jawa Barat (persen), 2019–2023 <i>Rate of Growth of Gross Regional Domestic Products at Constant 2010 Prices by Regency/Municipality in Jawa Barat Province (percent), 2019–2023</i>	237
13.3	Jumlah Penduduk Miskin Menurut Kabupaten/ Kota di Provinsi Jawa Barat (ribu), 2018–2023 <i>Number of Poor Population by Regency/Municipality in Jawa Barat Province (thousand), 2018–2023</i>	239
13.4	Indeks Pembangunan Manusia Menurut Kabupaten/ Kota di Provinsi Jawa Barat, 2019–2023 <i>Human Development Index by Regency/Municipality in Jawa Barat Province, 2019–2023</i>	241

DAFTAR GAMBAR/LIST OF FIGURES

Gambar Figure		Halaman Page
1.1	Luas Daerah menurut Kecamatan di Kota Bekasi (%), 2023 <i>Area of District in Bekasi Municipality (%), 2023</i>	8
1.2	Jarak dari Ibukota Kecamatan ke Ibukota Kabupaten/ Kota di Kota Bekasi (km), 2023 <i>Distance between Capital of District and Regency/Municipality Capital in Bekasi Municipality (km), 2023</i>	9

<https://bekasikota.bps.go.id>

PENJELASAN UMUM/EXPLANATORY NOTES

Tanda-tanda, satuan-satuan, dan lain-lainnya yang digunakan dalam publikasi ini adalah sebagai berikut:

Symbols, measurement units, and acronyms which are used in this publication, are as follows:

1. TANDA-TANDA/SYMBOLS

Data tidak tersedia/ <i>Data not available</i>	: ...
Tidak ada atau nol / <i>Null or zero</i>	: -
Data dapat diabaikan/ <i>Data negligible</i>	: ~0
Tanda decimal/ <i>Decimal point</i>	: ,
Data tidak dapat ditampilkan/ <i>Not applicable</i>	: NA
Angka estimasi/ <i>Estimated figures</i>	: e
Angka diperbaiki/ <i>Revised figures</i>	: r
Angka sementara/ <i>Preliminary figures</i>	: *
Angka sangat sementara/ <i>Very preliminary figures</i>	: **
Angka sangat sangat sementara/ <i>Very very preliminary figures</i>	: ***

2. SATUAN/UNITS

barel/ <i>barrel</i>	: 158,99 liter/ <i>litres</i> = 1/6,2898 m ³
hektare (ha)/ <i>hectare (ha)</i>	: 10.000 m ²
kilometer (km)/ <i>kilometres (km)</i>	: 1.000 meter/ <i>meters (m)</i>
knot/ <i>knot</i>	: 1,8523 km/jam (<i>km/hour</i>)
kuintal/ <i>quintal</i>	: 100 kg
KWh	: 1.000 Watt <i>hour</i>
MWh	: 1.000 KWh
liter (untuk beras)/ <i>litre (for rice)</i>	: 0,80 kg
MMSCF	: 1/35,3 m ³
metrik ton (m.ton)/ <i>metric ton (m. ton)</i>	: 0,98421 long ton = 1.000 kg
ons/ <i>ounce</i>	: 28,31 gram/ <i>grams</i>
ton	: 1.000 kg

Satuan lain: buah, dus, butir, helai/lembar, kaleng, batang, pulsa, ton kilometer (ton-km), jam, menit, persen (%).

Other units: unit, pack, pieces, sheet, tin, pulse, ton-kilometres(ton-km), hour, minute, percent (%).

Perbedaan angka di belakang koma disebabkan oleh pembulatan angka.

The difference in decimal numbers is caused by rounding.

DAFTAR SINGKATAN/ LIST OF ABBREVIATIONS

SI	: Stasiun Iklim
SIMPK	: Stasiun Meteorologi Pertanian Khusus
t.t	: Tempat tidur
BCG	: Bacillus Calmette Guerin
DPT	: Difteri, Pertusis, Tetanus
TT	: Tetanus Toxoid
IOT	: Industri Obat Tradisional/ <i>Traditional Medicine Industry</i>
IKOT	: Industri Kecil Obat Tradisional/ <i>Traditional Medicine Small</i>
Alkes	: Alat kesehatan/ <i>Health Kits</i>
PKRT	: Perbekalan Kesehatan Rumah tangga/ <i>Household Health Logistics</i>
Kompl	: Komplemen/ <i>Complement</i>
IRTP	: Industri Pangan Produksi Rumah Tangga/ <i>Foods Home Industry</i>
PBF	: Pedagang Besar Farmasi/ <i>Pharmacy Whole-seller</i>
GFK	: Gudang Farmasi Kab/Kota/Regency/ <i>Municipality Pharmacy Warehouse</i>
RB	: Rumah Bersalin/ <i>Delivery House</i>
Pustu	: Puskesmas pembantu/ <i>Auxiliary Public Health Center</i>
BP	: Balai Pengobatan/ <i>Polyclinic</i>
TPS	: Tempat Pembuangan Sementara / <i>landfill</i>
Jamkesmas	: Jaminan kesehatan masyarakat miskin/ <i>Poor public health insurance</i>
PJKMU	: Program Jaminan Kesehatan Masyarakat Umum
SIUP	: Surat Ijin Usaha Perdagangan/ <i>Trading Permission Letter</i>
TDP	: Tanda Daftar Perusahaan/ <i>Company Registration Identity</i>
API	: Angka Pengenal Importir/ <i>Importer's Identity Number</i>

Statistik Kunci, 2021–2023

Key Statistics, 2021–2023

Rincian/Description	Satuan/Unit	2021	2022	2023
(1)	(2)	(3)	(4)	(5)
SOSIAL/SOCIAL				
Penduduk ¹ /Population ¹	juta/million	2,568	2,598	2,627
Laju Pertumbuhan Penduduk ¹ /Population Growth ¹	%	1,26	2,44	3,59
Angka Kelahiran Total-AKT ¹ /Total Fertility Rate-TFR ¹	anak/child
Angka Kematian Bayi-AKB (per 1000 kelahiran hidup) ¹ Infant Mortality Rate-IMR (per 1000 life births) ¹	bayi infant
Angka Harapan Hidup ^{1-e} /Life Expectancy Rate ¹	tahun/years	75,27	75,60	75,86
Angka Melek Huruf Usia 15+ /Literacy Rate Aged 15+	%	99,55	99,79	...
Tingkat Partisipasi Angkatan Kerja -TPAK ² Labour Force Participation Rate-LFPR ²	%	64,76	65,33	64,65
Tingkat Pengangguran Terbuka-TPT ² Unemployment Rate-UR ²	%	10,88	8,81	7,90
Penduduk Miskin ³ /Poor People ³	ribu/thousand	144,1	137,39	129,4
Persentase Penduduk Miskin ³ Percentage of Poor People ³	%	4,74	4,43	4,10
Indeks Pembangunan Manusia-IPM ⁴ Human Development Index ⁴	—	81,99	82,52	83,06
EKONOMI/ECONOMIC				
Produk Domestik Regional Bruto (PDRB) Harga Berlaku ⁵ Gross Regional Domestic Bruto (GRDP) at Current Price ⁵	triliun rupiah trillion rupiahs	101,38	109,88	118,96
Laju Pertumbuhan Ekonomi ⁶ /Economic Growth ⁶	%	3,22	4,96	5,43
PDRB Per Kapita Harga Berlaku Per Capita of GRDP at Current Price	juta rupiah million rupiahs
Inflasi/Inflation (y-o-y)	%	1,61 ⁷	5,37 ⁸	3,14 ⁸

Catatan/Notes: ¹ ...

² Kondisi Agustus/Condition at August

³ Kondisi Maret/Condition at March

⁴ Sejak tahun 2010, IPM dihitung dengan metode baru. Komponen IPM metode baru adalah angka harapan hidup saat lahir, harapan lama sekolah, rata-rata lama sekolah, dan pengeluaran per kapita/Since 2010, HDI was calculated using new method. New HDI component are life expectancy at birth, expected years of schooling, means years of schooling, and expenditure per capita

⁵ Mulai tahun 2010 mengadopsi System of National Account 2008 (SNA 2008)/Since 2010 is in line with System of National Account 2008 (SNA 2008)

⁶ Menggunakan tahun dasar 2010 (2010=100)/Using 2010 base year (2010=100)

⁷ Berdasarkan IHK kota bekasi (2012 = 100)/Based on CPI bekasi cities (2012 = 100)

⁸ Berdasarkan IHK kota bekasi (2020 = 100)/Based on CPI bekasi cities (2020 = 100)

BAB

CHAPTER

01

GEOGRAFI DAN IKLIM

GEOGRAPHY AND CLIMATE

KEADAAN GEOGRAFI KOTA BEKASI

GEOGRAPHY CONDITION OF BEKASI MUNICIPALITY **2024**

LUAS WILAYAH KOTA BEKASI

TOTAL AREA OF BEKASI MUNICIPALITY **213,12**
km²/sq.km



WILAYAH ADMINISTRASI KOTA BEKASI

BEKASI MUNICIPAL ADMINISTRATION AREA

12

KECAMATAN

Kecamatan diatur dengan ketentuan Undang-Undang No 23 Tahun 2014 tentang Pemerintah Daerah Law No. 23 Year 2014 about Local Government

56

KELURAHAN

Kelurahan diatur dengan ketentuan Undang-Undang No 32 Tahun 2004 tentang Pemerintah Daerah Law No. 32 Year 2004 about Local Government

SUMBER/SOURCE:

Sekretariat Daerah Kota Bekasi /
Bekasi Municipality Region Secretariat

PENJELASAN TEKNIS

1. Topografi adalah keadaan muka bumi pada suatu kawasan atau daerah.
 - a. Puncak adalah bagian paling atas gunung/pegunungan.
 - b. Lereng adalah bagian dari gunung/pegunungan/bukit yang letaknya di antara puncak sampai lembah.
 - c. Lembah adalah daerah rendah diantara dua gunung/pegunungan atau daerah yang mempunyai kedudukan lebih rendah dibandingkan daerah sekitarnya. Lembah di daerah pegunungan lipatan sering disebut slinkin. Lembah di daerah pegunungan patahan disebut graben atau slenk. Sedangkan lembah di daerah yang bergunung-gunung disebut lembah antar pegunungan.
2. Dataran adalah bagian atau sisi bidang tanah yang tampak datar, rata, dan membentang.
3. Hujan adalah titik-titik air di udara atau awan yang sudah terlalu berat karena kandungan airnya sudah sangat banyak, sehingga akan jatuh kembali ke permukaan bumi sebagai hujan (presipitasi). Alat untuk mengukur hujan adalah fluviometer.

TECHNICAL NOTES

1. *Topography is the state of the earth in a certain area or region.*
 - a. *Peak is the highest part of mount/ mountain.*
 - b. *Slope is part of the mount/ mountain/hill which lies between the peak to the valley.*
 - c. *Valley is a low area between two mounts/mountains or area that have a position lower than the surrounding areas. Valley in mountainous area is often called syncline. Valley in a mountainous area is called graben fault or slenk. While the valley in the mountainous area is called the valley between the mountains.*
2. *Flat is a part or side of parcels of land that looked plane, flat, and stretches.*
3. *Rain is water droplets in the air or a cloud that is too heavy because the water content is already very much, so it will fall back to the earth's surface as rain (precipitation). Tools to measure rainfall is fluviometer.*

4. Curah hujan merupakan ketebalan air hujan yang terkumpul pada luasan 1 m^2 . Satuan curah hujan yang digunakan Badan Meteorologi Klimatologi dan Geofisika (BMKG) adalah millimeter (mm). Curah hujan dihitung dengan satuan mm, yaitu air yang tertampung pada area seluas $1 \text{ m} \times 1 \text{ m}$ (m^2). Jadi curah hujan 1 mm adalah jumlah air yang turun dari langit sebanyak $1 \text{ mm} \times 1 \text{ m} \times 1 \text{ m} = 0,001 \text{ m}^3 = 1 \text{ liter}$.
4. *Rainfall is the thickness of the rainwater collected in an area of 1 m^2 . Unit precipitation used Meteorology and Geophysics Agency (BMKG) is millimeters (mm). Rainfall is calculated in mm, ie water being stored in an area of $1 \text{ m} \times 1 \text{ m}$ (m^2). So rainfall of 1 mm is the amount of water that fell from the sky as much as $1 \text{ mm} \times 1 \text{ m} \times 1 \text{ m} = 0,001 \text{ m}^3 = 1 \text{ liter}$.*

<https://bekasikota.bps.go.id>

ULASAN

Secara astronomi, Kota Bekasi terletak antara 106°48'28" - 107°27'29" Bujur Timur dan 6°10'6" - 6°30'6" Lintang Selatan.

Kondisi alam Kota Bekasi merupakan daerah dataran dengan kemiringan antara 0 - 2 % dan ketinggian antara 28 m - 110 m di atas permukaan air laut. Luas wilayah Kota Bekasi adalah 213,12 km².

Tahun 2023, wilayah administrasi Kota Bekasi terdiri dari 12 wilayah kecamatan, luas daratan masing-masing Kecamatan, yaitu: Pondokgede (17,43 km²), Jatisampurna (20,19 km²), Pondok Melati (11,02 km²), Jatiasih (24,26 km²), Bantargebang (19,24 km²), Mustika Jaya (24,76 km²), Bekasi Timur (14,64 km²), Rawalumbu (16,85 km²), Bekasi Selatan (15,81 km²), Bekasi Barat (14,9 km²), Medan Satria (13,21 km²), serta Bekasi Utara (20,81 km²).

Wilayah Kota Bekasi bagian utara dan bagian timur berbatasan dengan Kabupaten Bekasi, bagian selatan berbatasan dengan Kabupaten Bogor, dan bagian barat berbatasan dengan Provinsi DKI Jakarta.

DESCRIPTION

Astronomically, Bekasi municipality is located between 106°48'28" - 107°27'29" East longitude and 6°10'6" - 6°30'6" South latitude.

The natural condition of Bekasi municipality is terrain with slope between 0 - 2 % and altitude between 28 m - 110 m above sea level. The area of Bekasi municipality is in the form of a land area of 213.12 km².

In 2023, the administrative area of Bekasi municipality is divided into 12 districts, the area of each district is Pondokgede (17.43 km²), Jatisampurna (20.19 km²), Pondok Melati (11.02 km²), Jatiasih (24.26 km²), Bantargebang (19.24 km²), Mustikajaya (24.76 km²), Bekasi Timur (14.64 km²), Rawalumbu (16.85 km²), Bekasi Selatan (15.81 km²), Bekasi Barat (14.9 km²), Medan Satria (13.21 km²), and Bekasi Utara (20.81 km²).

Territorial Boundaries of Bekasi municipality in northern and eastern area bordered by Bekasi Regency, southern area bordered by Bogor Regency, and the western area bordered by DKI Jakarta province.

Gambar 1.1 Luas Daerah menurut Kecamatan di Kota Bekasi (%), 2023
Figures 1.1 Area of District in Bekasi Municipality (%), 2023

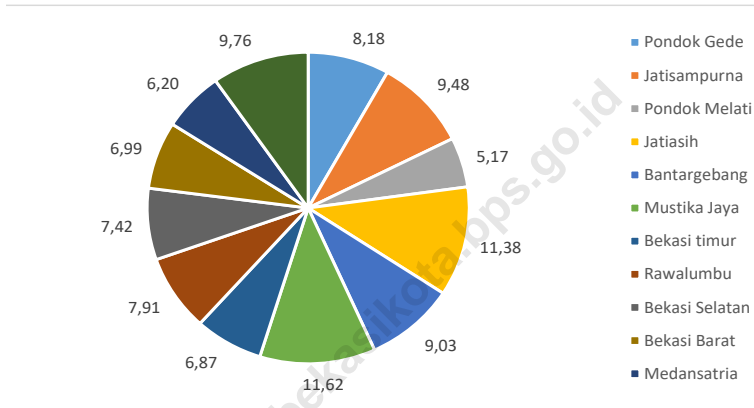

Sumber/Source: Sekretariat Daerah Kota Bekasi/The Regional Secretariat of Bekasi Municipality

Gambar 1.2
Figures

**Jarak dari Ibukota Kecamatan ke Ibukota Kabupaten/
Kota di Kota Bekasi (km), 2023**
*Distance between Capital of District and Regency/
Municipality Capital in Bekasi Municipality (km), 2023*

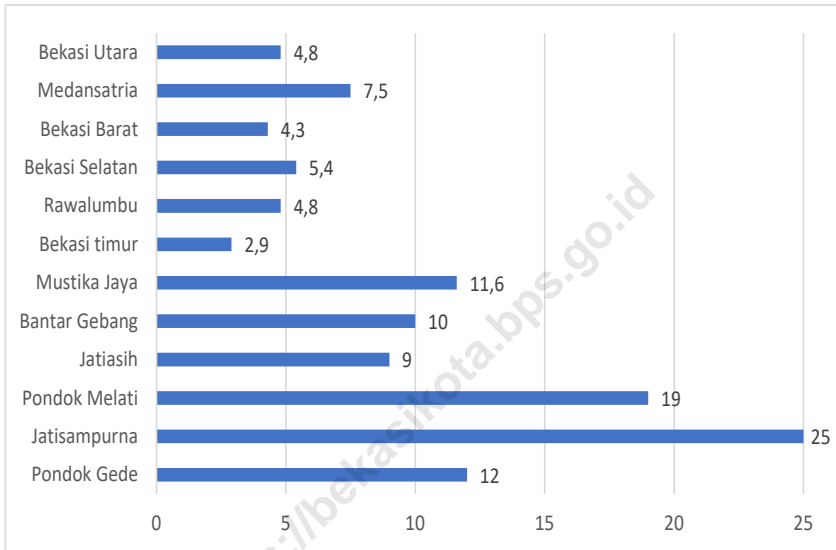

Sumber/Source: Sekretariat Daerah Kota Bekasi/The Regional Secretariat of Bekasi Municipality

1.1 KEADAAN GEOGRAFI GEOGRAPHY CONDITION

Tabel 1.1.1 **Luas Daerah dan Jumlah Pulau Menurut Kecamatan di Kota Bekasi, 2023**
Table 1.1.1 **Total Area and Number of Islands by District in Bekasi Municipality, 2023**

Kecamatan <i>District</i>	Ibukota Kecamatan <i>Capital of District</i>	Luas <i>Total Area</i> (km ² /sq.km)
(1)	(2)	(3)
Pondok Gede	Jatiwaringin	17,43
Jatisampurna	Jatisampurna	20,19
Pondok Melati	Jatirahayu	11,02
Jatiasih	Jatiasih	24,26
Bantargebang	Bantargebang	19,24
Mustikajaya	Mustikajaya	24,76
Bekasi Timur	Bekasijaya	14,63
Rawalumbu	Bojong Rawalumbu	16,85
Bekasi Selatan	Pekayonjaya	15,81
Bekasi Barat	Bintara	14,90
Medansatria	Medansatria	13,21
Bekasi Utara	Perwira	20,80
Kota Bekasi	Bekasi	213,12

Lanjutan Tabel/*Continued Table 1.1.1*

Kecamatan <i>District</i>	Persentase terhadap Luas Kabupaten/ Kota <i>Percentage to Regency/Municipal Area</i>	Jumlah Pulau <i>Number of Islands</i>
(1)	(4)	(5)
Pondok Gede	8,18	0
Jatisampurna	9,48	0
Pondok Melati	5,17	0
Jatiasih	11,38	0
Bantargebang	9,03	0
Mustikajaya	11,62	0
Bekasi Timur	6,87	0
Rawalumbu	7,91	0
Bekasi Selatan	7,42	0
Bekasi Barat	6,99	0
Medansatria	6,20	0
Bekasi Utara	9,76	0
Kota Bekasi	100	0

Catatan/*Note*: ...

Sumber/*Source*: Sekretariat Daerah Kota Bekasi/*The Regional Secretariat of Bekasi Municipality*

Tabel 1.1.2 **Tinggi Wilayah dan Jarak ke Ibukota Kabupaten/Kota Menurut Kecamatan di Kota Bekasi, 2023**
Altitude and Distance to the Capital of Regency/ Municipality by District in Bekasi Municipality, 2023

Kecamatan District	Tinggi Wilayah (mdpl) Altitude (m a.s.l)	Jarak ke Ibukota Kabupaten/Kota Distance to the Capital of Regency/ Municipality
(1)	(2)	(3)
Pondok Gede	53	12
Jatisampurna	110	25
Pondok Melati	51	19
Jatiasih	53	9
Bantargebang	58	10
Mustikajaya	28	11,6
Bekasi Timur	36	2,9
Rawalumbu	48	4,8
Bekasi Selatan	40	5,4
Bekasi Barat	38	4,3
Medansatria	31	7,5
Bekasi Utara	33	4,8
Kota Bekasi	48	0

Catatan/Note: ...

Sumber/Source: Sekretariat Daerah Kota Bekasi/The Regional Secretariat of Bekasi Municipality

1.2 KEADAAN IKLIM CLIMATE CONDITION

Tabel 1.2.1 **Pengamatan Unsur Iklim Menurut Bulan di Stasiun Pengamatan Badan Meteorologi Klimatologi dan Geofisika (BMKG), 2023**
Observation of Climate Elements By Months at Meteorology, Climatogy and Geophysics Agency Station of Bogor, 2023

Bulan Month	Suhu/Temperature (°C)			Kelembaban/Humidity (%)		
	Minimum	Rata-rata Average	Maksimum Maximum	Minimum	Rata-rata Average	Maksimum Maximum
(1)	(2)	(3)	(4)	(5)	(6)	(7)
Januari/January	20,0	25,6	33,8	55	85	98
Februari/February	20,8	25,4	32,3	58	83	98
Maret/March	20,2	25,8	33,2	56	86	98
April/April	21,6	26,8	34,2	48	83	98
Mei/May	22,1	27,0	34,8	51	83	98
Juni/June	21,8	26,4	33,8	52	81	98
Juli/July	20,6	26,3	33,4	39	79	98
Agustus/August	20,3	26,4	34,3	42	76	98
September/September	19,6	26,8	35,8	35	69	95
Oktober/October	21,6	27,7	36	35	74	97
November/November	22,2	26,9	34,5	55	82	99
Desember/December	20,0	27,2	35,4	40	81	99

Lanjutan Tabel/*Continued Table* 1.2.1

Bulan Month	Kecepatan Angin (knot) Wind Velocity (knot)			Tekanan Udara/Atmospheric Pressure (mbar)		
	Minimum	Rata-rata Average	Maksimum Maximum	Minimum	Rata-rata Average	Maksimum Maximum
(1)	(8)	(9)	(10)	(11)	(12)	(13)
Januari/January	0,5	0,9	5,5	987,3	989,8	992,8
Februari/February	0,6	0,8	15,0	987,8	989,8	991,9
Maret/March	0,5	1,1	12,0	988,3	990,6	994,5
April/April	0,5	1,0	12,0	950,5	987,9	991,2
Mei/May	0,6	1,0	9,0	950,2	989,3	992,6
Juni/June	0,4	1,1	9,0	989,4	990,5	991,5
Juli/July	0,5	1,0	5,0	989,8	991,2	992,6
Agustus/August	0,8	1,0	8,0	990,3	991,9	994,2
September/September	0,8	1,2	11,0	989,7	991,4	993
Oktober/October	0,7	1,2	14,0	990,0	991,8	992,7
November/November	0,6	1,3	15,0	988,5	990,4	992,1
Desember/December	0,4	1,4	11,5	988,6	990,4	992,4

Lanjutan Tabel/*Continued Table 1.2.1*

Bulan Month	Jumlah Curah Hujan (mm/tahun) Number of Precipitation (mm/year)	Jumlah Hari Hujan (hari) Number of Rainy Days (day)	Penyinaran Matahari (jam) Duration of Sunshine (hour)
(1)	(14)	(15)	(16)
Januari/January	211	21,0	50
Februari/February	254	24,0	35
Maret/March	326	27,0	46
April/April	313	16,0	61
Mei/May	294	14,0	56
Juni/June	321	20,0	62
Juli/July	134	8,0	70
Agustus/August	145	12,0	77
September/September	62	9,0	70
Oktober/October	62	13,0	44
November/November	1051	23,0	41
Desember/December	563	20,0	32

Catatan/Note: *Calm* adalah kecepatan angin mendekati nol/*Calm is wind velocity close to zero*

Sumber/Source: Badan Meteorologi, Klimatologi, dan Geofisika Bogor/*The Agency for Meteorology, Climatology, and Geophysics of Bogor*

BAB

CHAPTER

02

PEMERINTAHAN

GOVERNMENT

JUMLAH PEGAWAI NEGERI SIPIL MENURUT JENIS KELAMIN DI KOTA BEKASI, 2023

NUMBER OF CIVIL SERVANTS BY SEX IN BEKASI MUNICIPALITY, 2024

3.931

ORANG



5.371

ORANG



GOVERNMENT
OFFICE

Sumber/Source:

Sekretariat DPRD Kota Bekasi/

DPRD Secretariat of Bekasi Municipality

PENJELASAN TEKNIS

1. Aparatur Sipil Negara yang selanjutnya disingkat ASN adalah profesi bagi pegawai negeri sipil dan pegawai pemerintah dengan perjanjian kerja yang bekerja pada instansi pemerintah.
2. Pegawai Aparatur Sipil Negara yang selanjutnya disebut Pegawai ASN adalah pegawai negeri sipil dan pegawai pemerintah dengan perjanjian kerja yang diangkat oleh pejabat pembina kepegawaian dan disertai tugas dalam suatu jabatan pemerintahan atau disertai tugas negara lainnya dan digaji berdasarkan peraturan perundang-undangan.
3. Pegawai Negeri Sipil yang selanjutnya disingkat PNS adalah warga negara Indonesia yang memenuhi syarat tertentu, diangkat sebagai Pegawai ASN secara tetap oleh pejabat pembina kepegawaian untuk menduduki jabatan pemerintahan.
4. Desa adalah desa dan desa adat atau yang disebut dengan nama lain, selanjutnya disebut Desa, adalah kesatuan masyarakat hukum yang memiliki batas wilayah yang berwenang untuk mengatur dan mengurus urusan pemerintahan, kepentingan masyarakat setempat berdasarkan prakarsa masyarakat, hak asal usul, dan/atau hak tradisional

TECHNICAL NOTES

1. *Civil State Apparatus, here in after referred to as ASN, is a profession for civil servants and government employees with work agreements that work for government agencies.*
2. *Civil State Apparatus Personnel, here in after referred to as ASN Employees, are civil servants and government employees with an employment agreement appointed by the civil servant development officer and entrusted with duties in a government position or assigned to other state duties and are paid based on statutory regulations.*
3. *Civil Servants, here in after abbreviated as PNS are Indonesian citizens who meet certain conditions, are appointed as ASN Personnel on a permanent basis by the staff development officer to occupy government positions.*
4. *Village is a village and a customary village or what is referred to by another name, hereinafter referred to as Village, is a legal community unit with territorial boundaries authorized to regulate and manage government affairs, the interests of the local community based on community initiatives, original rights, and / or traditional rights recognized and respected in the government system of the Unitary Republic of Indonesia.*
5. *Village Government is the administration of government affairs and the interests of the local*

- yang diakui dan dihormati dalam sistem pemerintahan Negara Kesatuan Republik Indonesia.
5. Pemerintahan Desa adalah penyelenggaraan urusan pemerintahan dan kepentingan masyarakat setempat dalam sistem pemerintahan Negara Kesatuan Republik Indonesia.
 6. Kelurahan adalah satuan wilayah yang ditempati oleh sejumlah penduduk yang mempunyai organisasi pemerintahan terendah langsung di bawah camat dan tidak berhak menyelenggarakan rumah tangga sendiri. Ciri utama kelurahan adalah kepala kelurahannya (lurah) sebagai pegawai negeri dan tidak dipilih oleh rakyat.
 7. DPRD merupakan lembaga perwakilan rakyat daerah dan berkedudukan sebagai unsur penyelenggaraan pemerintahan daerah. DPRD memiliki fungsi legislasi, anggaran, dan pengawasan. DPRD mempunyai tugas dan wewenang. DPRD mempunyai hak: (a). interpelasi; (b). angket; dan (c). menyatakan pendapat.
- community in the government system of the Unitary Republic of Indonesia.*
6. *Urban Village is an area unit occupied by a number of residents who have the lowest government organization directly under the camat and are not entitled to run their own households. The main characteristic of the kelurahan is the head of the kelurahan (lurah) as a civil servant and not elected by the people.*
 7. *Parliament is the people's representative body area and serves as an element of the regional administration. Parliament has a legislative function, budgetary, and oversight. Parliament has the duty and authority. Parliament has the right to: (a). interpellation; (B). questionnaires; and (c). opinion.*

ULASAN

Kota Bekasi terbagi menjadi 12 kecamatan, dari 12 Kecamatan yang ada di Kota Bekasi pada tahun 2023 terdapat 56 Kelurahan yang dikepalai oleh seorang Lurah. Jumlah kelurahan terbanyak ada di Kecamatan Jatiasih dan Kecamatan Bekasi Utara.

Jumlah Anggota Dewan Perwakilan Rakyat Daerah di Kota Bekasi pada tahun 2023 sebanyak 50 orang. Dari jumlah tersebut 41 orang adalah laki-laki dan 9 orang perempuan.

Jumlah pegawai negeri sipil (PNS) di lingkungan Pemerintah Kota Bekasi pada tahun 2023 sebanyak 8.756 orang. Dari jumlah tersebut 3.665 (41,86 persen) adalah pegawai berjenis kelamin laki-laki dan 5.091 (58,14 persen) pegawai perempuan sedangkan tahun 2022 jumlah PNS sebanyak 9.302 orang dengan jumlah pegawai jenis kelamin laki-laki 4.359 orang (42,26 persen) dan pegawai perempuan sebanyak 5.371 orang (57,74 persen). PNS Pemerintah Kota Bekasi tahun 2023 mengalami penurunan dibandingkan tahun sebelumnya.

Jumlah PNS dengan jabatan fungsional pada tahun 2023 sebanyak 7.971 orang yang dirinci berdasarkan jabatan fungsional tertentu sebanyak 5.459 orang dan fungsional umum 2.512 orang. Pada tahun 2022 jabatan fungsional sebanyak 8.514 orang

DESCRIPTION

Bekasi City is divided into 12 sub-districts, of the 12 sub-districts in Bekasi City in 2023 there are 56 urban villages headed by a Lurah. The largest number of urban villages is in Jatiasih and North Bekasi sub-districts.

The number of members of the Regional House of Representatives in Bekasi City in 2023 was 50 people. Of these 41 people are men and 9 people are women.

The number of civil servants (PNS) within the Bekasi City Government in 2023 was 8,756 people. Of these, 3,665 (41.86 percent) are male employees and 5,091 (58.14 percent) are female employees, while in 2022 the number of civil servants was 9,302 people with 4,359 male employees (42.26 percent) and 5,371 female employees (57.74 percent). Civil servants of the Bekasi City Government in 2023 decreased compared to the previous year.

The number of civil servants with functional positions in 2023 is 7,971 people, which is detailed based on certain functional positions of 5,459 people and general functional 2,512 people. In 2022, there were 8,514 functional positions with details of certain functional

dengan rincian jabatan fungsional tertentu sebanyak 5.594 orang dan fungsional umum 2.920 orang.

Jika diamati menurut golongan kepegangatan, pada tahun 2023 jumlah PNS golongan III paling banyak, yaitu sebesar 5.179 orang (59,15 persen), menyusul golongan IV sebesar 2.198 orang (25,10 persen) dan golongan II sebanyak 1.282 orang (14,64 persen), sedangkan sisanya 94 orang (1,07 persen) adalah pegawai dengan golongan I. Untuk tahun 2022 jumlah PNS terbanyak ada pada golongan III, yaitu sebesar 5.367 orang (57,70 persen), menyusul golongan IV sebesar 2.432 orang (26,14 persen) dan golongan II sebanyak 1.349 orang (14,50 persen), sedangkan pegawai golongan I sebanyak 154 orang (1,66 persen).

PNS di Kota Bekasi pada tahun 2023 tingkat pendidikan tertinggi yang ditamatkan yang terbanyak adalah Sarjana/Doktor/Ph.D sekitar 73,09 persen sedangkan untuk tahun 2022 pendidikan tertinggi yang ditamatkan terbanyak adalah Sarjana/Doktor/Ph.D 72,57 persen.

positions totaling 5,594 people and general functional 2,920 people.

If observed according to rank, in 2023 the number of civil servants in class III is the highest, amounting to 5,179 people (59.15 percent), followed by class IV of 2,198 people (25.10 percent) and class II of 1,282 people (14.64 percent), while the remaining 94 people (1.07 percent) are employees with class I. For 2022, the largest number of civil servants is in group III, amounting to 5,367 people (57.70 percent), followed by group IV of 2,432 people (26.14 percent) and group II of 1,349 people (14.50 percent), while group I employees are 154 people (1.66 percent).

Civil servants in Bekasi City in 2023 the highest level of education completed is Bachelor / Doctor / PhD around 73.09 percent, while for 2022 the highest education completed is Bachelor / Doctor / PhD 72.57 percent.

2.1 WILAYAH ADMINISTRATIF ADMINISTRATIVE AREA

Tabel 2.1.1 **Jumlah Desa¹/Kelurahan Menurut Kecamatan di Kota Bekasi, 2019–2023**
Table 2.1.1 **Number of Villages¹/Kelurahan by District in Bekasi Municipality, 2019–2023**

Kecamatan District	2018	2019	2020	2021	2022
(1)	(2)	(3)	(4)	(5)	(6)
Pondok Gede	5	5	5	5	5
Jatisampurna	5	5	5	5	5
Pondok Melati	4	4	4	4	4
Jatiasih	6	6	6	6	6
Bantargebang	4	4	4	4	4
Mustikajaya	4	4	4	4	4
Bekasi Timur	4	4	4	4	4
Rawalumbu	4	4	4	4	4
Bekasi Selatan	5	5	5	5	5
Bekasi Barat	5	5	5	5	5
Medansatria	4	4	4	4	4
Bekasi Utara	6	6	6	6	6
Kota Bekasi	56	56	56	56	56

Catatan/Note: ¹Termasuk Unit Permukiman Transmigrasi (UPT)/Include Transmigration Settlement Unit
Sumber/Source: Kegiatan Pemutakhiran Kerangka Geospasial ST2023, Kondisi 2022 Semester 1

2.2 DEWAN PERWAKILAN RAKYAT DAERAH REGIONAL HOUSE OF REPRESENTATIVE

Tabel 2.2.1 Jumlah Anggota Dewan Perwakilan Rakyat Daerah Menurut Partai Politik dan Jenis Kelamin di Kota Bekasi, 2023
Number of Regional House of Representatives's Members by Political Parties and Sex in Bekasi Municipality 2023

Partai Politik <i>Political Parties</i>	Laki-laki <i>Male</i>	Perempuan <i>Female</i>	Jumlah <i>Total</i>
(1)	(2)	(3)	(4)
Partai Demokrasi Indonesia Perjuangan (PDIP)	10	2	12
Partai Golongan Karya (Golkar)	7	1	8
Partai Keadilan Sejahtera (PKS)	10	2	12
Partai Gerakan Indonesia Raya (Gerindra)	4	2	6
Partai Demokrat	4	0	4
Partai Persatuan Pembangunan (PPP)	2	0	2
Partai Kebangkitan Bangsa (PKB)	1	0	1
Partai Amanat Nasional	3	2	5
Kota Bekasi	41	9	50

Catatan/Note: ...

Sumber/Source: Sekretariat DPRD Kota Bekasi/Parliamentary Secretariat of Bekasi Municipality

2.3 SUMBER DAYA MANUSIA HUMAN RESOURCES

Tabel 2.3.1 Jumlah Pegawai Negeri Sipil Menurut Jabatan dan Jenis Kelamin di Kota Bekasi, Desember 2022 dan Desember 2023
Number of Civil Servants by Occupation and Sex in Bekasi Municipality, Desember 2022 and Desember 2023

Jabatan <i>Occupation</i>	2022		Jumlah <i>Total</i>
	Laki-laki <i>Male</i>	Perempuan <i>Female</i>	
(1)	(2)	(3)	(4)
Jabatan Pimpinan Tinggi Utama <i>Senior Executives</i>	–	–	–
Jabatan Pimpinan Tinggi Madya <i>Middle Executives</i>	–	–	–
Jabatan Pimpinan Tinggi Pratama <i>Junior Executives</i>	26	5	31
Administrator/ <i>Administrator</i>	111	71	182
Pengawas/ <i>Supervisor</i>	371	204	575
Eselon V/ <i>5th Echelon</i>	–	–	–
Jabatan Fungsional Dosen <i>Certain Functional Position for Lecturer</i>	–	–	–
Jabatan Fungsional Guru <i>Certain Functional Position for Teacher</i>	984	2 628	3 612
Jabatan Fungsional Medis <i>Certain Functional Position for Medical Field</i>	185	1 037	1 222
Jabatan Fungsional Teknis <i>Certain Functional Position for Technical Field</i>	427	333	760
Jabatan Fungsional Umum/Pelaksana <i>General Functional Position</i>	1.827	1.093	2.920
Jumlah/<i>Total</i>	3.931	5.371	9.302

Lanjutan Tabel/*Continued Table 2.3.1*

Jabatan <i>Occupation</i>	2023		
	Laki-laki <i>Male</i>	Perempuan <i>Female</i>	Jumlah <i>Total</i>
(1)	(2)	(3)	(4)
Jabatan Pimpinan Tinggi Utama <i>Senior Executives</i>	-	-	-
Jabatan Pimpinan Tinggi Madya <i>Middle Executives</i>	-	-	-
Jabatan Pimpinan Tinggi Pratama <i>Junior Executives</i>	29	7	36
Administrator/ <i>Administrator</i>	113	66	179
Pengawas/ <i>Supervisor</i>	369	201	570
Eselon V/ <i>5th Echelon</i>	-	-	-
Jabatan Fungsional Dosen <i>Certain Functional Position for Lecturer</i>	-	-	-
Jabatan Fungsional Guru <i>Certain Functional Position for Teacher</i>	938	2.510	3.448
Jabatan Fungsional Medis <i>Certain Functional Position for Medical Field</i>	160	907	1.067
Jabatan Fungsional Teknis <i>Certain Functional Position for Technical Field</i>	438	506	944
Jabatan Fungsional Umum/Pelaksana <i>General Functional Position</i>	1.618	894	2.512
Jumlah/<i>Total</i>	3.665	5.091	8.756

Catatan/*Note*: ...Sumber/*Source*: Badan Kepegawaian Negara (BKN)/*National Civil Service Agency*

Tabel
Table 2.3.2

Jumlah Pegawai Negeri Sipil Menurut Tingkat Pendidikan dan Jenis Kelamin di Kota Bekasi, Desember 2022 dan Desember 2023
Number of Civil Servants by Educational Level and Sex in Bekasi Municipality, Desember 2022 and Desember 2023

Tingkat Pendidikan <i>Educational Level</i>	2022		
	Laki-laki <i>Male</i>	Perempuan <i>Female</i>	Jumlah <i>Total</i>
(1)	(2)	(3)	(4)
Sekolah Dasar (SD) <i>Primary School</i>	104	–	104
Sekolah Menengah Pertama (SMP) <i>Junior High School</i>	141	6	147
Sekolah Menengah Atas (SMA) <i>Senior High School</i>	958	286	1.244
Diploma I/Akta I <i>Diploma I/Akta I</i>	4	13	17
Diploma II/Akta II <i>Diploma II/Akta II</i>	54	76	130
Diploma III/Akta III <i>Diploma III/Akta III</i>	148	616	764
Diploma IV/Akta IV <i>Diploma IV/Akta IV</i>	34	112	146
S1/Sarjana <i>Under Graduate/Bachelor</i>	1.926	3.544	5.470
S2/Pasca Sarjana <i>Graduate</i>	551	710	1.261
S3/Doktor/Ph.D <i>Post Graduate</i>	11	8	19
Jumlah/Total	3.931	5.371	9.302

Lanjutan Tabel/*Continued Table 2.3.2*

Tingkat Pendidikan <i>Educational Level</i>	2023		
	Laki-laki <i>Male</i>	Perempuan <i>Female</i>	Jumlah <i>Total</i>
(1)	(2)	(3)	(4)
Sekolah Dasar (SD) <i>Primary School</i>	92	-	92
Sekolah Menengah Pertama (SMP) <i>Junior High School</i>	120	5	125
Sekolah Menengah Atas (SMA) <i>Senior High School</i>	903	245	1.148
Diploma I/Akta I <i>Diploma I/Akta I</i>	4	11	15
Diploma II/Akta II <i>Diploma II/Akta II</i>	40	53	93
Diploma III/Akta III <i>Diploma III/Akta III</i>	142	577	719
Diploma IV/Akta IV <i>Diploma IV/Akta IV</i>	40	124	164
S1/Sarjana <i>Under Graduate/Bachelor</i>	1.805	3.394	5.199
S2/Pasca Sarjana <i>Graduate</i>	507	673	1.180
S3/Doktor/Ph.D <i>Post Graduate</i>	12	9	21
Jumlah/Total	3.665	5.091	8.756

Catatan/Note: ...

Sumber/Source: Badan Kepegawaian Negara (BKN)/National Civil Service Agency

Tabel
Table 2.3.3

**Jumlah Pegawai Negeri Sipil Menurut Tingkat
Kepangkatan dan Jenis Kelamin di Kota Bekasi, Desember
2022 dan Desember 2023**
*Number of Civil Servants by Hierarchy and Sex in Bekasi
Municipality, Desember 2022 and Desember 2023*

Pangkat/Golongan/Ruang Hierarchy		2022		
		Laki-laki Male	Perempuan Female	Jumlah Total
(1)		(2)	(3)	(4)
Golongan I/Range I		151	3	154
1. I/A	(Juru Muda/Junior Clerk)	–	–	–
2. I/B	(Juru Muda Tingkat I/First Class Junior Clerk)	9	–	9
3. I/C	(Juru/Clerk)	25	–	25
4. I/D	(Juru Tingkat I/First Class Clerk)	117	3	120
Golongan II/Range II		969	380	1.349
5. II/A	(Pengatur Muda/Junior Supervisor)	80	6	86
6. II/B	(Pengatur Muda Tingkat I/First Class Junior Supervisor)	188	31	219
7. II/C	(Pengatur/Supervisor)	224	201	425
8. II/D	(Pengatur Tingkat I/First Class Supervisor)	477	142	619
Golongan III/Range III		2.067	3.300	5.367
9. III/A	(Penata Muda/Junior Superintendent)	410	465	875
10. III/B	(Penata Muda Tingkat I/First Class Junior Superintendent)	455	882	1.337
11. III/C	(Penata/Superintendent)	495	792	1.287
12. III/D	(Penata Tingkat I/First Class Superintendent)	707	1.161	1.868
Golongan IV/Range IV		744	1.688	2.432
13. IV/A	(Pembina/Administrator)	470	1.016	1.486
14. IV/B	(Pembina Tingkat I/First Class Administrator)	219	565	784
15. IV/C	(Pembina Utama Muda/Junior Administrator)	43	88	131
16. IV/D	(Pembina Utama Madya/Middle Administrator)	9	12	21
17. IV/E	(Pembina Utama/Senior Administrator)	3	7	10
Jumlah/Total		3.931	5.371	9.302

Lanjutan Tabel/*Continued Table 2.3.3*

Pangkat/Golongan/Ruang Hierarchy		2023		
		Laki-laki Male	Perempuan Female	Jumlah Total
(1)	(2)	(3)	(4)	
Golongan I/Range I		97	–	97
1. I/A	(Juru Muda/ <i>Junior Clerk</i>)
2. I/B	(Juru Muda Tingkat I/ <i>First Class Junior Clerk</i>)	2	–	2
3. I/C	(Juru/ <i>Clerk</i>)	19	–	19
4. I/D	(Juru Tingkat I/ <i>First Class Clerk</i>)	76	–	76
Golongan II/Range II		914	368	1.282
5. II/A	(Pengatur Muda/ <i>Junior Supervisor</i>)	101	8	109
6. II/B	(Pengatur Muda Tingkat I/ <i>First Class Junior Supervisor</i>)	120	16	136
7. II/C	(Pengatur/ <i>Supervisor</i>)	229	146	375
8. II/D	(Pengatur Tingkat I/ <i>First Class Supervisor</i>)	464	198	662
Golongan III/Range III		1.999	3.180	5.179
9. III/A	(Penata Muda/ <i>Junior Superintendent</i>)	381	372	753
10. III/B	(Penata Muda Tingkat I/ <i>First Class Junior Superintendent</i>)	450	872	1.322
11. III/C	(Penata/ <i>Superintendent</i>)	422	722	1.144
12. III/D	(Penata Tingkat I/ <i>First Class Superintendent</i>)	746	1.214	1.960
Golongan IV/Range IV		655	1.543	2.198
13. IV/A	(Pembina/ <i>Administrator</i>)	393	845	1.238
14. IV/B	(Pembina Tingkat I/ <i>First Class Administrator</i>)	204	584	788
15. IV/C	(Pembina Utama Muda/ <i>Junior Administrator</i>)	46	96	142
16. IV/D	(Pembina Utama Madya/ <i>Middle Administrator</i>)	9	11	20
17. IV/E	(Pembina Utama/ <i>Senior Administrator</i>)	3	7	10
Jumlah/Total		3.665	5.091	8.756

Catatan/Note: ...

Sumber/Source: Badan Kepegawaian Negara (BKN)/*National Civil Service Agency*

2.4 KEUANGAN PEMERINTAH GOVERNMENT FINANCE

Tabel 2.4.1 Realisasi Pendapatan Pemerintah Kota Bekasi Menurut Jenis Pendapatan (ribu rupiah), 2020–2023
Actual Bekasi Municipality Government Revenues by Kind of Revenues (thousand rupiahs), 2020–2023

Jenis Pendapatan/Kind of Revenues	2020	2021
(1)	(2)	(3)
1. Pendapatan Asli Daerah (PAD)/Regional Revenue	2.048.909.314.820	2.555.624.247.475
1.1 Pajak Daerah/Regional Tax	1.557.562.367.133	1.710.904.928.234
1.2 Retribusi Daerah/Regional Retribution	75.886.414.262	67.449.561.771
1.3 Hasil Pengelolaan Kekayaan Daerah yang Dipisahkan Separated Management of Regional Wealth	11.949.321.848	14.152.236.353
1.4 Lain-lain PAD yang Sah/Other Regional Revenue	403.511.211.577	763.117.521.117
2. Pendapatan Transfer/Transver Revenue	2.843.989.275.635	3.002.604.602.083
2.1 Pendapatan Transfer Pemerintah Pusat/Central Government Transfer Revenue	1.702.175.651.810	1.710.354.471.640
2.1.1 Dana Bagi Hasil/Tax Sharing Fund	169.743.592.123	209.683.074.423
2.1.2 Dana Alokasi Umum/General Allocation Funds	1.147.628.323.000	1.137.891.061.000
2.1.3 Dana Alokasi Khusus Fisik /Physical Special Allocation Fund	49.531.905.970	47.166.423.319
2.1.4 Dana Alokasi Khusus Non Fisik /Non-Physical Special Allocation Fund	263.889.126.717	256.972.045.898
2.1.5 Dana Insentif Daerah	71.382.704.000	58.641.867.000
2.1.6 Dana Insentif Fiskal Daerah	0	0
2.2 Pendapatan Transfer Daerah/Regional Transfer Revenue	1.141.813.623.825	1.292.250.130.443
2.2.1 Pendapatan Bagi Hasil Pajak/Tax Sharing Revenue	714.228.381.299	777.640.573.486
2.2.2 Bantuan Keuangan Khusus dari Pemerintah Daerah/ Special Financial Assistance from Regional Governments	427.585.242.526	514.609.556.957
3. Lain-lain Pendapatan yang Sah/Other Revenue	199.267.163.046	209.425.850.000
2.3.1 Lainnya/Others	199.267.163.046	209.425.850.000
Jumlah/Total	5.092.165.753.501	5.767.654.699.558

Lanjutan Tabel/Continued Table 2.4.1

Jenis Pendapatan/Kind of Revenues	2022	2023*
(1)	(4)	(5)
1. Pendapatan Asli Daerah (PAD)/Regional Revenue	2.598.632.223.398	2.729.779.692.051
1.1 Pajak Daerah/Regional Tax	2.012.879.316.011	2.135.094.465.326
1.2 Retribusi Daerah/Regional Retribution	76.999.947.233	77.489.059.416
1.3 Hasil Pengelolaan Kekayaan Daerah yang Dipisahkan Separated Management of Regional Wealth	12.655.601.035	10.525.979.950
1.4 Lain-lain PAD yang Sah/Other Regional Revenue	496.097.359.119	506.670.187.359
2. Pendapatan Transfer/Transver Revenue	3.264.070.426.011	3.411.681.598.604
2.1 Pendapatan Transfer Pemerintah Pusat/Central Government Transfer Revenue	1.878.336.137.330	1.996.777.638.988
2.1.1 Dana Bagi Hasil/Tax Sharing Fund	177.147.515.314	174.168.212.765
2.1.2 Dana Alokasi Umum/General Allocation Funds	1.105.663.634.680	1.222.249.817.693
2.1.3 Dana Alokasi Khusus Fisik /Physical Special Allocation Fund	55.624.251.060	38.106.633.514
2.1.4 Dana Alokasi Khusus Non Fisik /Non-Physical Special Allocation Fund	523.582.208.276	556.067.315.516
2.1.5 Dana Insentif Daerah	16.318.528.000	0
2.1.6 Dana Insentif Fiskal Daerah	0	6.185.659.500
2.2 Pendapatan Transfer Daerah/Regional Transfer Revenue	1.385.734.288.681	1.414.903.959.616
2.2.1 Pendapatan Bagi Hasil Pajak/Tax Sharing Revenue	941.073.187.427	963.621.334.640
2.2.2 Bantuan Keuangan Khusus dari Pemerintah Daerah/ Special Financial Assistance from Regional Governments	444.661.101.254	451.282.624.976
3. Lain-lain Pendapatan yang Sah/Other Revenue	0	0
2.3.1 Lainnya/Others	0	0
Jumlah/Total	5.862.702.649.409	6.141.461.290.655

Catatan/Note: Data tahun 2023 masih proses audit

Sumber/Source: Badan Pembangunan Daerah Kota Bekasi/Agency for Regional Development of Bekasi Municipality

Tabel
Table 2.4.2**Realisasi Belanja Pemerintah Kota Bekasi Menurut Jenis Belanja (ribu rupiah), 2020–2023**
Actual Bekasi Municipality Government Expenditures by Kind of Expenditures (thousand rupiahs), 2020–2023

Jenis Belanja <i>Kind of Revenues</i>	2020	2021
(1)	(2)	(3)
1. Belanja Operasi/Operation Expenditures		
1.1 Belanja Pegawai/ <i>Personnel Expenditures</i>	1.798.773.088.684	1.956.085.657.274
1.2 Belanja Barang/ <i>Goods Expenditures</i>	1.817.424.662.108	1.946.853.293.444
1.3 Belanja Bunga/ <i>Interest Expenditures</i>	-	-
1.4 Belanja Subsidi/ <i>Subsidies Expenditures</i>	4.441.356.961	4.884.194.737
1.5 Belanja Hibah/ <i>Grant Expenditures</i>	56.294.150.650	168.451.387.304
1.6 Belanja Bantuan Sosial/ <i>Social Aid Expenditures</i>	100.550.966.000	127.755.066.302
2. Belanja Modal/Capital Expenditures		
2.1 Belanja Modal Tanah/ <i>Land Capital Expenditures</i>	123.163.120.173	254.142.199.442
2.2 Belanja Modal Peralatan dan Mesin <i>Equipment and Machinery Capital Expenditures</i>	317.625.168.491	264.661.713.494
2.3 Belanja Modal Gedung dan Bangunan <i>Buildings and Structures Capital Expenditure</i>	179.875.566.208	201.567.926.532
2.4 Belanja Modal Jalan, Irigasi dan Jaringan <i>Roads, Irrigation, and Networks Capital Expenditure</i>	168.497.804.303	466.664.809.373
2.5 Belanja Modal Aset Tetap Lainnya <i>Other Fixed Assets Capital Expenditures</i>	884.373.962	2.264.253.244
2.5 Belanja Modal Aset Lainnya <i>Other Assets Capital Expenditures</i>	-	-
3. Belanja Tak Terduga/Unexpected Expenditures		
3.1 Belanja Tak Terduga/ <i>Unexpected Expenditures</i>	218.281.554.650	311.554.961.836
Jumlah/Total	4.785.811.812.190	5.704.885.462.982

Lanjutan Tabel/*Continued Table 2.4.2*

Jenis Belanja <i>Kind of Revenues</i>	2022	2023*
(1)	(2)	(3)
1. Belanja Operasi/<i>Operation Expenditures</i>		
1.1 Belanja Pegawai/ <i>Personnel Expenditures</i>	2.028.519.756.782	1.996.517.025.309
1.2 Belanja Barang/ <i>Goods Expenditures</i>	2.208.190.555.620	2.711.011.424.215
1.3 Belanja Bunga/ <i>Interest Expenditures</i>	-	-
1.4 Belanja Subsidi/ <i>Subsidies Expenditures</i>	5.659.942.704	5.745.777.632
1.5 Belanja Hibah/ <i>Grant Expenditures</i>	235.916.581.481	339.386.797.252
1.6 Belanja Bantuan Sosial/ <i>Social Aid Expenditures</i>	145.276.266.000	151.445.755.000
2. Belanja Modal/<i>Capital Expenditures</i>		
2.1 Belanja Modal Tanah/ <i>Land Capital Expenditures</i>	78.294.563.017	131.081.272.112
2.2 Belanja Modal Peralatan dan Mesin <i>Equipment and Machinery Capital Expenditures</i>	326.903.754.942	383.725.125.906
2.3 Belanja Modal Gedung dan Bangunan <i>Buildings and Structures Capital Expenditure</i>	192.838.870.845	282.478.064.827
2.4 Belanja Modal Jalan, Irigasi dan Jaringan <i>Roads, Irrigation, and Networks Capital Expenditure</i>	472.984.678.264	352.962.209.865
2.5 Belanja Modal Aset Tetap Lainnya <i>Other Fixed Assets Capital Expenditures</i>	2.692.135.578	2.616.924.665
2.5 Belanja Modal Aset Lainnya <i>Other Assets Capital Expenditures</i>	-	249.550.000
3. Belanja Tak Terduga/<i>Unexpected Expenditures</i>		
3.1 Belanja Tak Terduga/ <i>Unexpected Expenditures</i>	21.539.376.324	4.232.137.045
Jumlah/<i>Total</i>	5.718.816.481.557	6.361.452.063.828

Catatan/*Note*: Untuk Realisasi Belanja TA 2023 masih menggunakan data Unaudited

Sumber/*Source*: Badan Pengelola Keuangan dan Aset Daerah Kota Bekasi/*Agency of Financial Management and Regional Assets of Bekasi Municipality*

BAB
CHAPTER
03

**PENDUDUK DAN
KETENAGAKERJAAN**
POPULATION AND EMPLOYMENT



**PROYEKSI JUMLAH PENDUDUK
KOTA BEKASI (RIBU), 2023**

*POPULATION PROJECTIONS OF BEKASI
MUNICIPALITY (THOUSAND), 2023*

2.627,21

Sumber/Source:

BPS, Proyeksi Penduduk Hasil SUPAS 2015/
BPS-SUPAS Population Projections 2015

PENJELASAN TEKNIS

TECHNICAL NOTES

- | | |
|---|---|
| <p>1. Sumber utama data kependudukan Kota Bekasi adalah data Proyeksi Penduduk Indonesia 2020-2050 Hasil Sensus Penduduk 2020. Di dalam sensus penduduk, pencacahan dilakukan terhadap seluruh penduduk yang berdomisili di wilayah teritorial Indonesia termasuk warga negara asing kecuali anggota korps diplomatik negara sahabat beserta keluarganya.</p> | <p>1. <i>The main source of demographic data population is Results of Indonesian Population Projections 2020-2050 2020 Population Census. The population census enumerates all residents who domicile in the entire territory of Indonesia including foreign citizens except the diplomatic corps members and their families.</i></p> |
| <p>2. Penduduk Kota Bekasi adalah semua orang yang berdomisili di wilayah teritorial Kota Bekasi selama satu tahun atau lebih dan atau mereka yang berdomisili kurang dari satu tahun tetapi bertujuan menetap.</p> | <p>2. <i>The population of Bekasi Municipality are all residents in the territory of Bekasi Municipality who have stayed for 1 year or longer, those who intended to stay more than 1 year even though their length of stay is less than 1 year.</i></p> |
| <p>3. Laju pertumbuhan penduduk adalah angka yang menunjukkan persentase pertambahan penduduk dalam jangka waktu tertentu.</p> | <p>3. <i>The growth rate of population is the number that show percentage of population growth within a specified period.</i></p> |
| <p>4. Rasio jenis kelamin adalah perbandingan antara banyaknya penduduk laki-laki dengan banyaknya penduduk perempuan pada suatu daerah dan waktu tertentu. Biasanya dinyatakan dengan banyaknya penduduk laki-laki untuk 100 penduduk perempuan.</p> | <p>4. <i>Sex ratio is the ratio of males population to females population in a given area and time, usually expressed as the number of males for every 100 females.</i></p> |
| <p>5. Kepadatan penduduk adalah rasio banyaknya penduduk per kilometer persegi.</p> | <p>5. <i>Population density is ratio of population per square kilometer</i></p> |
| <p>6. Distribusi penduduk adalah</p> | <p>6. <i>Population distribution is the</i></p> |

pola persebaran penduduk di suatu wilayah, baik berdasarkan batas-batas geografis maupun berdasarkan batas-batas administrasi pemerintahan.

7. Komposisi penduduk adalah pola persebaran penduduk menurut karakteristiknya, contoh: penduduk menurut kelompok umur, penduduk menurut jenis kelamin.
8. Penduduk usia kerja adalah penduduk yang berumur 15 tahun ke atas.
9. Angkatan kerja adalah penduduk usia kerja (15 tahun ke atas) yang bekerja, punya pekerjaan namun sementara tidak bekerja, dan pengangguran.
10. Bekerja adalah kegiatan ekonomi yang dilakukan oleh seseorang dengan maksud memperoleh atau membantu memperoleh pendapatan atau keuntungan dan lamanya bekerja paling sedikit 1 jam secara terus menerus dalam seminggu yang lalu (termasuk pekerja keluarga tanpa upah yang membantu dalam suatu usaha/kegiatan ekonomi).
11. Jumlah jam kerja seluruhnya adalah jumlah jam kerja yang digunakan untuk bekerja (tidak termasuk jam kerja istirahat resmi dan jam kerja yang digunakan untuk hal-hal di luar pekerjaan).
12. Lapangan usaha adalah bidang kegiatan dari pekerjaan/tempat

pattern of population distribution in an area, either by geographic boundaries or by government administrative boundaries.

7. *Population composition is the pattern of population distribution by its characteristics, example: population by age group, population by sex.*
8. *Working age population is persons of 15 years and over.*
9. *Labor force or economically active are persons of 15 years and over, who in the previous week were working, temporarily absent from work but having jobs, and unemployment.*
10. *Working is economic activity conducted by a person and intended to earn income by doing work or helping to do work at least one hour continuously during the reference week (including unpaid family worker/s for any economic activity).*
11. *Total working hours is the total hours spent by an employee to perform all jobs (excluding the time used for other activities which are not classified as work).*
12. *Industry is field of a person's activity or establishment. The classification*

bekerja di mana seseorang bekerja. Klasifikasi lapangan usaha mengikuti Klasifikasi Baku Lapangan Usaha Indonesia (KBLI) dalam 1 digit.

of industries follows the Indonesia Standard Industrial Classification (KBLI) in one digit.

13. Status pekerjaan adalah kedudukan seseorang dalam unit usaha/kegiatan dalam melakukan pekerjaan.
 14. Berusaha sendiri tanpa dibantu orang lain adalah bekerja atau berusaha dengan menanggung risiko secara ekonomis, yaitu dengan tidak kembalinya ongkos produksi yang telah dikeluarkan dalam rangka usahanya tersebut, serta tidak menggunakan pekerja dibayar maupun pekerja tak dibayar, termasuk yang sifat pekerjaannya memerlukan teknologi atau keahlian khusus.
 15. Berusaha dibantu buruh tidak tetap/ buruh tidak dibayar adalah bekerja atau berusaha atas risiko sendiri, dan menggunakan buruh/pekerja tak dibayar dan atau buruh/pekerja tidak tetap.
 16. Berusaha dibantu buruh tetap/buruh dibayar adalah berusaha atas risiko sendiri dan mempekerjakan paling sedikit satu orang buruh/pekerja tetap yang dibayar.
 17. Buruh/karyawan/pegawai adalah seseorang yang bekerja pada orang lain atau instansi/kantor/perusahaan secara tetap dengan menerima upah/gaji baik berupa uang maupun barang.
13. *Employment status is the status of a person at his place of work or establishment where he was employed.*
 14. *Own-account worker is a person who works at his own risk without assisted by paid per mount worker or unpaid worker include technical job or skill job.*
 15. *Employer assisted by temporary workers/unpaid worker is a person who works at his own risk and assisted by temporary worker/unpaid worker.*
 16. *Employer assisted by permanent workers/paid workers is a person who does his business at her/his own risk at least one assisted by paid permanent worker.*
 17. *Employee is a person who work permanently for other people or institution/office/ company and gains some money/cash or goods as wage/ salary. Labor who have no permanent employer is not*

Buruh yang tidak mempunyai majikan tetap, tidak digolongkan sebagai buruh/karyawan, tetapi sebagai pekerja bebas. Seseorang dianggap memiliki majikan tetap jika memiliki 1 (satu) majikan (orang/rumah tangga) yang sama dalam sebulan terakhir, khusus pada sektor bangunan batasannya tiga bulan. Apabila majikannya instansi/lembaga, boleh lebih dari satu.

categorized as a laborer/ worker/ employee but casual worker. A laborers in general is considered to have a permanent employer if he has the same employer during the past month, particularly for building construction sector is 3 months. If the employer is an institution, more than 1 (one) employer is allowed.

18. Pekerja bebas adalah seseorang yang bekerja pada orang lain/ majikan/institusi yang tidak tetap (lebih dari 1 majikan dalam sebulan terakhir) di usaha pertanian baik berupa usaha rumah tangga maupun bukan usaha rumah tangga, ataupun di nonpertanian atas dasar balas jasa dengan menerima upah atau imbalan baik berupa uang maupun barang, dan baik dengan sistem pembayaran harian maupun borongan.
19. Pekerja tak dibayar adalah seseorang yang bekerja membantu usaha untuk memperoleh penghasilan/ keuntungan yang dilakukan oleh salah seorang anggota rumah tangga atau bukan anggota rumah tangga tanpa mendapat upah/gaji baik berupa uang maupun barang.

18. *Casual employee is a person who does not work permanently for other people/employer/ institution (more than 1 employer during the last 1 month) in agricultural sector, either home industry or not home industry, or in non-agricultural sector based on remuneration paid with money or goods, and based on daily or contact payment system.*
19. *Unpaid worker is a person who intended to work without pay either with money or good, in an establishment run by other members of the family, relative or neighbour.*

ULASAN**DESCRIPTION****Kependudukan**

Pada tahun 2023 penduduk Kota Bekasi berdasarkan hasil proyeksi dari SP2020 diperkirakan sebanyak 2,63 juta jiwa. Terdiri atas laki-laki 1,32 juta jiwa dan perempuan 1,31 juta jiwa, sehingga angka sex ratio di Kota Bekasi sebesar 101,08 yang artinya terdapat 101 sampai 102 penduduk laki-laki dalam setiap 100 penduduk perempuan.

Populasi penduduk terbesar berada di Kecamatan Bekasi Utara yang dihuni sebanyak 347,84 ribu penduduk (13,24 persen), diikuti Kecamatan Bekasi Barat dan Kecamatan Jatiasih, masing-masing 286,11 ribu penduduk (10,89 persen) dan 265,30 ribu penduduk (10,10 persen). Sedangkan Kecamatan dengan populasi terkecil adalah Kecamatan Bantargebang yang memiliki jumlah penduduk 111,44 ribu penduduk (4,24 persen).

Luas Kota Bekasi secara keseluruhan mencapai 213,12 km². Sebagian besar wilayah Kecamatan di Kota Bekasi memiliki kepadatan penduduk yang tinggi. Dari 12 Kecamatan, 9 diantaranya memiliki tingkat kepadatan penduduk lebih dari 10.000 jiwa/km². Kecamatan Bekasi Barat menjadi daerah terpadat dengan tingkat kepadatan mencapai 19 ribu jiwa/km².

Population

In 2023, population of Bekasi Municipality based on data from the results of the SP2020 estimated 2.63 million inhabitants. Consisting of 1.32 million males and 1.31 million females, so the number of sex ratio in the municipality of Bekasi is 101.08 which means there are 101 to 102 male residents in every a hundred female population.

The biggest population is Bekasi Utara District which is populated by 347.84 thousands residents (13.24 percent), followed by Bekasi Barat District and Jatiasih District, each has 286.11 thousands peoples (10.89 percent) and 265.30 thousands inhabitants (10.10 percent). On the other hand, district with the lowest population is Bantargebang District which has 111.44 thousands inhabitants (4.24 percent).

Total area of Bekasi Municipality is 213.12 km². Most of district in Bekasi Municipality are classified as high density area. Among 12 district, 9 of them have density of more than ten thousand people per square kilometres. Bekasi Barat District becomes the most populous area with a density of 19 thousand people/km².

Ketenagakerjaan

a. Penduduk Usia Kerja

Penduduk usia kerja didefinisikan sebagai penduduk yang berumur 15 tahun dan lebih. Mereka terdiri dari "Angkatan Kerja" dan "Bukan Angkatan Kerja". Proporsi penduduk yang tergolong "Angkatan Kerja" adalah mereka yang aktif dalam kegiatan ekonomi.

Keterlibatan penduduk dalam kegiatan ekonomi diukur dengan porsi penduduk yang masuk dalam pasar kerja yakni yang bekerja atau mencari pekerjaan. Tingkat Partisipasi Angkatan Kerja (TPAK) merupakan ukuran yang menggambarkan jumlah angkatan kerja untuk setiap 100 penduduk usia kerja.

Penduduk Kota Bekasi berusia 15 tahun atau lebih pada tahun 2023 mencapai 2,04 juta orang. Jumlah angkatan kerja sebanyak 1,32 juta orang, dimana 1,21 juta orang diantaranya bekerja di berbagai sektor usaha, sedangkan sisanya 0,104 juta masih menganggur.

b. Komposisi Penduduk yang Bekerja

Penduduk bekerja di Kota Bekasi didominasi oleh lulusan SMA, yakni mencapai 42,91 persen, dan persentase angkatan kerja terhadap penduduk usia kerja yang tamat SMA sebesar 66,60 persen.

Sedangkan untuk penduduk

Employment

a. Working Ages Population

Working age is defined as population who are 15 years old or older. They are classified as "Economically Active Group" and "Not Economically Active Group". The "Economically Active Group" is classified as those who took part in economic sector, either in having or looking for a job. Manpower who was economically active is called labor force.

Labour Force Participation Rates (LFPRs) is the number of population who was classified as labor for for every 100 manpowers. Labour Force Participation Rates (LFPRs) is the number of population who was classified as labor for for every 100 manpowers.

Population of ages more than 15 year old in 2023 reached 2.04 miliion people. Labor force are 1.32 million people, as 1.21 million of them are working in various industries, and the rest of them as many as 0.104 million, are not working or defined as unemployment.

b. Composition of the Working Population

Workers in Bekasi Municipality are dominated by high school graduates, reaching 42.91 percent, and the percentage of the workforce of working age population who have graduated from elementary school is 66.60 percent.

Where as for college graduate

bekerja lulusan perguruan tinggi mencapai 36,81 persen dan persentase angkatan kerja terhadap penduduk usia kerja yang tamat perguruan tinggi sebesar 72,40 persen. Jadi terlihat bahwa perbedaan persentase yang bekerja dengan angkatan kerja antara yang lulus SMA dan perguruan tinggi menjadi cukup signifikan.

workers it reaches 36.81 percent and the percentage of the workforce of the working age population who graduated from college amounted to 72.40 percent. So it appears that the difference in the percentage of those working with the workforce between those who graduate from high school and university becomes significant.

<https://bekasikota.bps.go.id>

3.1 PENDUDUK POPULATION

Tabel 3.1.1 Penduduk, Laju Pertumbuhan Penduduk, Distribusi Persentase Penduduk, Kepadatan Penduduk, Rasio Jenis Kelamin Penduduk Menurut Kecamatan di Kota Bekasi, 2023
Population, Population Growth Rate, Percentage Distribution of Population, Population Density, and Population Sex Ratio by District in Bekasi Municipality, 2023

Kecamatan <i>District</i>	Penduduk (ribu) <i>Population (thousand)</i>	Laju Pertumbuhan Penduduk per Tahun 2020–2023 (%) <i>Annual Population Growth Rate 2020–2023 (%)</i>
(1)	(2)	(3)
Pondok Gede	254,11	0,44%
Jatisampurna	131,29	2,00%
Pondok Melati	132,56	0,42%
Jatiasih	265,30	2,42%
Bantargebang	111,44	1,35%
Mustikajaya	233,68	3,11%
Bekasi Timur	261,48	0,63%
Rawalumbu	225,79	0,82%
Bekasi Selatan	214,22	0,60%
Bekasi Barat	286,11	0,58%
Medansatria	163,38	0,32%
Bekasi Utara	347,84	1,12%
Kota Bekasi	2.627,21	1,15%

Lanjutan Tabel/*Continued Table* 3.1.1

Kecamatan <i>District</i>	Persentase Penduduk <i>Percentage of Total Population</i>	Kepadatan Penduduk per km ² (ribu) <i>Population Density per sq.km (thousand)</i>
(1)	(4)	(5)
Pondok Gede	9,67%	15
Jatisampurna	5,00%	7
Pondok Melati	5,05%	12
Jatiasih	10,10%	11
Bantargebang	4,24%	6
Mustikajaya	8,89%	9
Bekasi Timur	9,95%	18
Rawalumbu	8,59%	13
Bekasi Selatan	8,15%	14
Bekasi Barat	10,89%	19
Medansatria	6,22%	12
Bekasi Utara	13,24%	17
Kota Bekasi	100,00%	12

Lanjutan Tabel/*Continued Table* 3.1.1

Kecamatan <i>District</i>	Rasio Jenis Kelamin Penduduk <i>Population Sex Ratio</i>
(1)	(6)
Pondok Gede	100,71
Jatisampurna	101,21
Pondok Melati	101,32
Jatiasih	100,39
Bantargebang	103,01
Mustikajaya	102,71
Bekasi Timur	99,22
Rawalumbu	101,44
Bekasi Selatan	99,17
Bekasi Barat	99,92
Medansatria	103,5
Bekasi Utara	102,27
Kota Bekasi	101,08

Catatan/*Note*: ...Sumber/*Source*: Hasil proyeksi penduduk Long Form Survei Penduduk 2020 (LF-SP2020)/*Population projection results of the Population Census 2020*

Tabel
Table 3.1.2

Jumlah Penduduk Menurut Kelompok Umur dan Jenis Kelamin di Kota Bekasi, 2023
Population by Age Groups and Sex in Bekasi Municipality, 2023

Kelompok Umur Age Groups	Jenis Kelamin/Sex		
	Laki-Laki Male	Perempuan Female	Jumlah Total
(1)	(2)	(3)	(4)
0–4	102.460	97.938	200.398
5–9	98.813	94.252	193.065
10–14	101.370	96.725	198.095
15–19	106.308	99.474	205.782
20–24	102.995	98.442	201.437
25–29	106.814	106.741	213.555
30–34	113.523	114.490	228.013
35–39	112.211	111.396	223.607
40–44	103.707	103.318	207.025
45–49	93.691	94.957	188.648
50–54	80.597	82.414	163.011
55–59	69.155	73.148	142.303
60–64	54.645	58.117	112.762
65–69	39.487	38.749	78.236
70–74	22.694	21.735	44.429
75+	12.212	14.629	26.841
Kota Bekasi	1.320.682	1.306.525	2.627.207

Catatan/Note: ...

Sumber/Source: Hasil proyeksi penduduk Long Form Survei Penduduk 2020 (LF-SP2020)/Population projection results of the Population Census 2020

3.2 KETENAGAKERJAAN EMPLOYMENT

Tabel 3.2.1 Jumlah Penduduk Berumur 15 Tahun Keatas Menurut Jenis Kegiatan Selama Seminggu yang Lalu dan Jenis Kelamin di Kota Bekasi, 2023
Population Aged 15 Years and Over by Type of Activity During The Previous Week and Sex in Bekasi Municipality, 2023

Kegiatan Utama <i>Main Activity</i>	Jenis Kelamin/Sex		
	Laki-Laki <i>Male</i>	Perempuan <i>Female</i>	Laki-Laki+ Perempuan <i>Male+Female</i>
(1)	(2)	(3)	(4)
I. Angkatan Kerja/<i>Economically Active</i>	819.645	498.685	1.318.330
1. Bekerja/ <i>Working</i>	750.977	463.183	1.214.160
2. Pengangguran Terbuka/ <i>Unemployment</i>	68.668	35.502	104.170
II. Bukan Angkatan Kerja/<i>Not Economically Active</i>	200.113	520.853	720.966
1. Sekolah/ <i>Attending School</i>	76.181	93.284	169.465
2. Mengurus Rumah Tangga/ <i>Housekeeping</i>	33.234	399.323	432.557
3. Lainnya/ <i>Others</i>	90.698	28.246	118.944
Jumlah/<i>Total</i>	1.019.758	1.019.538	2.039.296

Catatan/*Note*:

Sumber/*Source*: Badan Pusat Statistik, Survei Angkatan Kerja Nasional (Sakernas) Agustus/BPS-Statistics Indonesia, August National Labor Force Survey

Tabel 3.2.2
Table

Penduduk Berumur 15 Tahun ke Atas Menurut Pendidikan Tertinggi yang Ditamatkan dan Jenis Kegiatan Selama Seminggu yang Lalu di Kota Bekasi, 2023
Population 15 Years of Age and Over by Educational Attainment and Type of Activity During the Previous Week in Bekasi Municipality, 2023

Pendidikan Tertinggi yang Ditamatkan ¹ <i>Educational Attainment¹</i>	Angkatan Kerja/Economically Active			Persentase Bekerja terhadap Angkatan Kerja <i>Percentage of Working to Economically Active</i>
	Bekerja <i>Working</i>	Pengangguran ² <i>Unemployment²</i>	Jumlah Angkatan Kerja <i>Total of Economically Active</i>	
(1)	(2)	(3)	(4)	(5)
0	115.519	9.783	125.302	92,19
1	130.610	11.309	141.919	92,03
2	521.039	59.210	580.249	89,80
3	446.992	23.868	470.860	94,93
Jumlah/Total	1.214.160	104.170	1.318.330	92,10

Lanjutan Tabel/*Continued Table 3.2.2*

Pendidikan Tertinggi yang Ditamatkan ¹ <i>Educational Attainment¹</i>	Bukan Angkatan Kerja <i>Not Economically Active</i>	Jumlah Total	Tingkat Partisipasi Angkatan Kerja (TPAK) <i>Labour Force Participation Rate (%)</i>
(1)	(6)	(7)	(8)
0	84.582	209.884	59,70
1	165.912	307.831	46,10
2	290.991	871.240	66,60
3	179.481	650.341	72,40
Jumlah/Total	720.966	2.039.296	64,65

Catatan/Note: ¹ 0. ≤ Sekolah Dasar (SD)/≤ *Primary School*
 1. Sekolah Menengah Pertama/*Junior High School*
 2. Sekolah Menengah Atas/*Senior High School*
 3. Perguruan Tinggi/*Collage*
² 1. Mencari pekerjaan/*Looking for work*
 2. Mempersiapkan usaha/*Establishing a new business/firm*
 3. Merasa tidak mungkin mendapat pekerjaan/*Feeling hopeless in looking for work (discouraged job seekers)*
 4. Sudah punya pekerjaan tetapi belum mulai bekerja/*Having job already but not starting to work yet*

Sumber/Source: Badan Pusat Statistik, Survei Angkatan Kerja Nasional (Sakernas) Agustus/BPS-Statistics Indonesia, August National Labor Force Survey

Tabel 3.2.3
Table

Penduduk Berumur 15 Tahun Ke Atas yang Bekerja Selama Seminggu yang Lalu Menurut Status Pekerjaan Utama dan Jenis Kelamin di Kota Bekasi, 2023
Population 15 Years of Age and Over who Worked During The Previous Week by Main Employment Status and Sex in Bekasi Municipality, 2023

Status Pekerjaan Utama Main Employment Status	Laki-Laki Male	Perempuan Female	Jumlah Total
(1)	(2)	(3)	(4)
Berusaha sendiri <i>Own account worker</i>	137.024	107.477	244.501
Berusaha dibantu buruh tidak tetap/buruh tidak dibayar <i>Employer assisted by temporary worker/unpaid worker</i>	39.074	33.597	72.671
Berusaha dibantu buruh tetap/buruh dibayar <i>Employer assisted by permanent worker/paid worker</i>	34.135	14.666	48.801
Buruh/Karyawan/Pegawai/ <i>Employee</i>	497.327	260.996	758.323
Pekerja bebas <i>Casual worker</i>	22.719	12.370	35.089
Pekerja keluarga/tak dibayar <i>Family worker/unpaid worker</i>	20.698	34.077	54.775
Jumlah/Total	750.977	463.183	1.214.160

Catatan/Note: ...
Sumber/Source: Badan Pusat Statistik, Survei Angkatan Kerja Nasional (Sakernas) Agustus/BPS-Statistics Indonesia, August National Labor Force Survey

BAB

CHAPTER

04

SOSIAL DAN KESEJAHTERAAN RAKYAT SOCIAL AND WELFARE



Profil Kemiskinan Kota Bekasi 2023

Poverty Profile in Bekasi Municipality

Tahun 2023 terdapat 129,4,
ribu penduduk miskin di Kota
Bekasi



SUMBER/SOURCE:

BPS, Survei Sosial Ekonomi Nasional Maret/

BPS-Statistics Indonesia, March National Socioeconomic Survey

PENJELASAN TEKNIS

1. Jalur Pendidikan di Indonesia terdiri atas pendidikan formal, pendidikan nonformal, dan pendidikan informal, ketiganya dapat saling melengkapi dan memperkaya. Undang-undang No 20 Tahun 2013 tentang Sitem Pendidikan Nasional.
2. Jenjang pendidikan formal terdiri atas pendidikan dasar, pendidikan menengah, dan pendidikan tinggi. Jenis pendidikan yang diajarkan mencakup pendidikan umum, kejuruan, akademik, profesi, vokasi, keagamaan dan khusus
 - a. Pendidikan Dasar berbentuk Sekolah Dasar (SD) dan Madrasah Ibtidaiyah (MI) atau bentuk lain yang sederajat serta Sekolah Menengah Pertama (SMP) dan Madrasah Tsanawiyah (MTs), atau bentuk lain yang sederajat.
 - b. Pendidikan Menengah yaitu Sekolah Menengah Atas (SMA), Madrasah Aliyah (MA), Sekolah Menengah Kejuruan (SMK), dan Madrasah Aliyah Kejuruan (MAK), atau bentuk lain yang sederajat.
 - c. Pendidikan Tinggi merupakan jenjang pendidikan setelah pendidikan menengah yang mencakup program pendidikan diploma, sarjana, magister, spesialis, dan doktor

TECHNICAL NOTES

1. *The Education System in Indonesia consists of formal education, nonformal education, and informal education that all three of which can complement and enrich each other. Law No 20 Year 2013 about The National Education System.*
2. *The Formal Education Level consists of primary education, secondary education, and high education. The kind of education that taught consists of general education, vocational, academic, professional, religious, and specific education.*
 - a. *The Primary Education consists of Elementary School (SD) and Madrasah Ibtidaiyah (MI) or other equivalent forms and Junior High School (SMP) and Madrasah Tsanawiyah (MTs), or other equivalent forms.*
 - b. *The Secondary Education consists of the Senior High School (SMU), Madrasah Aliyah (MA), Vocational High School (SMK), and Vocational Madrasah Aliyah (MAK), or other equivalent forms.*
 - c. *The Tertiary Education consists of the education level after the secondary education that consists of diplomas, bachelor, master degree, specialist, and doctoral degrees that are held*

yang diselenggarakan oleh perguruan tinggi. Perguruan tinggi dapat berbentuk akademi, politeknik, sekolah tinggi, atau institut.

3. Rumah Sakit adalah tempat pemeriksaan dan perawatan kesehatan, biasanya berada di bawah pengawasan dokter/tenaga medis, yang melayani penderita yang sakit untuk berobat rawat jalan atau rawat inap.
4. Puskesmas (Pusat Kesehatan Masyarakat) adalah unit pelaksana teknis dinas kesehatan kabupaten/kota yang mempunyai fungsi utama sebagai penyelenggara pelayanan kesehatan tingkat pertama. Wilayah kerja puskesmas maksimal adalah satu kecamatan dan untuk dapat menjangkau wilayah kerjanya, puskesmas mempunyai jaringan pelayanan yang meliputi unit puskesmas pembantu (Pustu), Unit Puskesmas Keliling (Puskel), dan unit bidan desa/komunitas (Peraturan Menteri Kesehatan RI No 75 Tahun 2014 Tentang Pusat Kesehatan Masyarakat).
5. Tenaga kesehatan adalah setiap orang yang mengabdikan diri dalam bidang kesehatan serta memiliki pengetahuan dan/atau keterampilan melalui pendidikan di bidang kesehatan yang untuk jenis tertentu memerlukan

by the collage. The universities can be in the form of an academy, polytechnic, college or institute.

3. *Hospital is a place for health check, usually controlled/supervised by doctors/medical personnel to serve the ill patients to get outpatient or inpatient treatment services.*
4. *Public Health Centre is technical implementation unit of regency health department that have the primary function as a first-level health care providers. The working area standard of public health center is one subdistrict and to reach their working areas, public health centers have a service network covering subsidiary of public health center, mobile public health center units, and midwife units (Regulation og the Minister of Health of Indonesia Number 75 Year 2014 about Public Health Center).*
5. *Health worker is every person who devotes himself in the field of health and has knowledge and / or skills through education in the health sector which for certain types requires authority to carry out health efforts.*

kewenangan untuk melakukan upaya kesehatan.

6. Bencana alam adalah peristiwa atau serangkaian peristiwa yang mengancam dan mengganggu kehidupan masyarakat yang disebabkan oleh faktor alam, antara lain berupa gempa bumi, tsunami, gunung meletus, banjir, kekeringan, angin topan, dan tanah longsor, sehingga mengakibatkan kerugian materi maupun non-materi.
7. Untuk mengukur kemiskinan, BPS menggunakan konsep kemampuan memenuhi kebutuhan dasar (basic needs approach). Dengan pendekatan ini, kemiskinan dipandang sebagai ketidakmampuan dari sisi ekonomi untuk memenuhi kebutuhan dasar makanan dan bukan makanan yang diukur dari sisi pengeluaran. Metode yang digunakan adalah menghitung Garis Kemiskinan (GK), yang terdiri dari dua komponen yaitu Garis Kemiskinan Makanan (GKM) dan Garis Kemiskinan NonMakanan (GKNM). Penghitungan Garis Kemiskinan dilakukan secara terpisah untuk daerah perkotaan dan perdesaan.
8. Penduduk miskin adalah penduduk yang memiliki rata-rata pengeluaran per kapita per bulan di bawah Garis Kemiskinan.
6. *Natural disaster is an event or series of events that threaten and disrupt the lives and livelihoods caused by natural factors, such as: earthquake, tsunami, volcanic eruption, flood, flash flood, drought, typhoon/ cyclone, and landslide, so it can lead to result in loss of material and nonmaterial.*
7. *To measure poverty, BPS-Statistics Indonesia has used the concept of basic needs approach. Therefore, poverty is viewed as economic inability to fulfill food and non-food basic needs which are measured by consumption/ expenditure. The method used is calculating poverty line, which consists of two components that are Food Poverty Line (FPL) and Non-Food Poverty Line (NFPL). The poverty line was calculated separately for urban and rural areas.*
8. *A person whose expenditure per capita per month is below the poverty line is considered to be poor.*

ULASAN**DESCRIPTION****Pendidikan**

Program wajib belajar 9 tahun dan berbagai program pendukung pendidikan lainnya adalah bagian dari upaya pemerintah untuk mempercepat peningkatan kualitas sumber daya manusia (SDM), yang pada akhirnya akan menciptakan SDM yang tangguh, yang siap bersaing di era globalisasi. Tersedianya SDM yang berkualitas merupakan salah satu faktor utama keberhasilan pembangunan. Oleh karena itu, pemerintah secara konsisten berusaha meningkatkan kualitas SDM. Peningkatan kualitas sumber daya manusia difokuskan untuk memberikan kesempatan seluas-luasnya bagi setiap penduduk untuk mengenyam pendidikan.

Tahun 2023/2024 di Kota Bekasi jumlah sekolah dibawah Kementerian Pendidikan dan Kebudayaan sebanyak 1.183 sekolah dengan rincian jumlah Sekolah Dasar (SD) 623, Sekolah Menengah Pertama (SMP) 303, dan Sekolah Menengah Atas (SMA/SMU) 114, sedangkan Sekolah Menengah Kejuruan (SMK) sebanyak 143. Untuk sekolah dibawah Kementrian Agama sebanyak 546 sekolah terdiri dari Raudhatul Athfal (RA) sebanyak 292, Madrasah Ibtidaiyah (MI) sebanyak 136, Madrasah Tsanawiyah (MTs) sebanyak 85, dan Madrasah Aliyah (MA) sebanyak 33 sekolah.

Education

compulsory education 9 years, and other education supporting programs are among the efforts of the government in accelerating the goals, to enhance the quality of human resources, (SDM) who could compete in globalization era. The quality of human resources (SDM) is one of important factor in supporting the success of development. Therefore, the government is consistently trying to increase the quality of human resources. The increasing of human resources quality focused on providing a huge opportunity to everyone to attain education evenly.

In 2023/2024 in Bekasi City, the number of schools under the Ministry of Education and Culture is 1,183 schools with details of the number of elementary schools (SD) 623, junior high schools (SMP) 303, and senior high schools (SMA/SMU) 114, while vocational high schools (SMK) are 143. For schools under the Ministry of Religious Affairs, there are 546 schools consisting of 292 Raudhatul Athfal (RA), 136 Madrasah Ibtidaiyah (MI), 85 Madrasah Tsanawiyah (MTs), and 33 Madrasah Aliyah (MA).

Kesehatan

Pembangunan bidang kesehatan bertujuan agar semua lapisan masyarakat dapat memperoleh pelayanan kesehatan secara mudah, merata dan murah.

Pembangunan kesehatan harus selalu dilakukan mengingat jumlah penduduk yang selalu bertambah dari tahun ke tahun. Upaya pemerintah untuk meningkatkan derajat dan status kesehatan penduduk dilakukan antara lain dengan meningkatkan fasilitas dan sarana kesehatan.

Tahun 2023 di Kota Bekasi jumlah sarana Kesehatan berupa rumah sakit umum sebanyak 45, rumah sakit khusus 3 kelurahan, dan puskesmas non rawat inap sebanyak 48. Disamping sarana kesehatan, Kota Bekasi juga memiliki tenaga kesehatan yang memiliki pengetahuan dan keterampilan melalui pendidikan untuk melakukan upaya kesehatan terhadap masyarakat. Jumlah tenaga Kesehatan Kota Bekasi tahun 2023 sebanyak 12.503 orang. Psikologi Klinis merupakan jumlah tenaga terbanyak yaitu 5.431 orang.

Agama dan Sosial Lainnya

Kerukunan umat beragama di Kota Bekasi tetap terjaga hingga saat ini. Hal ini dikarenakan semua elemen masyarakat mempunyai komitmen untuk menjaga toleransi beragama, menjadikan perbedaan sebagai kekuatan dan saling berkomunikasi

Health

Development of health sector is aimed at improving health condition of the society by providing health facility with easier, convenient, and cheaper access.

The health development will be continuously improved as the number of population will always increase. In line with government policies imposed on other sector as an effort to increase health quality of society and number of medical personnel.

In 2023 in Bekasi City, the number of health facilities in the form of general hospitals is 45, special hospitals are 3 sub-districts, and non-inpatient health centers are 48. In addition to health facilities, Bekasi City also has health workers who have the knowledge and skills through education to carry out health efforts for the community. The number of health workers in Bekasi City in 2023 was 12,503 people. Clinical Psychology is the largest number of personnel, namely 5,431 people.

Religion and Other Social Affairs

The harmony of religious people in Bekasi municipality remains awake to this time. This is because all elements of society have a commitment to maintain religious tolerance, make a difference as a force and communicate with each other with cross-religious communication Forum (FKUB) Bekasi municipality.

dengan lintas agama yang tergabung dalam Forum Komunikasi Umat Beragama (FKUB) Kota Bekasi.

Kemiskinan

Untuk mengukur kemiskinan, digunakan konsep kemampuan memenuhi kebutuhan dasar (basic needs approach). Dengan pendekatan ini, kemiskinan dipandang sebagai ketidakmampuan dari sisi ekonomi untuk memenuhi kebutuhan dasar makanan dan bukan makanan yang diukur dari sisi pengeluaran. Metode yang digunakan adalah menghitung Garis Kemiskinan (GK), yang terdiri dari dua komponen yaitu Garis Kemiskinan Makanan (GKM) dan Garis Kemiskinan NonMakanan (GKNM). Penghitungan Garis Kemiskinan dilakukan secara terpisah untuk daerah perkotaan dan perdesaan.

Tahun 2023, Garis Kemiskinan ditentukan pada angka rata-rata pengeluaran per kapita masing-masing Rp. 795.965 per bulan.

Angka kemiskinan di Kota Bekasi sebanyak 129,4 ribu orang (4,1 persen), terjadi penurunan dibanding tahun 2022. Pada 2022 angka kemiskinan mencapai 137,39 ribu orang (4,43 persen). Indeks kedalaman kemiskinan mencapai 0,63, angka ini juga mengalami penurunan. Dan indeks keparahan kemiskinan mencapai 0,13 yang juga mengalami penurunan dari periode sebelumnya.

Poverty

To measure poverty, BPS-Statistics Indonesia has used the concept of basic needs approach. Therefore, poverty is viewed as economic inability to fulfill food and non-food basic needs which are measured by consumption/ expenditure. The method used is calculating poverty line, which consists of two components that are Food Poverty Line (FPL) and Non-Food Poverty Line (NFPL). The poverty line was calculated separately for urban and rural areas.

In 2023, the poverty line was determined at an average per capita expenditure of Rp. 795,965 per month.

The poverty rate in Bekasi City is 129.4 thousand people (4.1 percent), a decrease compared to 2022. In 2022 the poverty rate reached 137.39 thousand people (4.43 percent). The poverty depth index reached 0.63, this figure has also decreased. And the poverty severity index reached 0.13, which also decreased from the previous period.

4.1 PENDIDIKAN EDUCATION

Tabel 4.1.1 Jumlah Sekolah, Guru, dan Murid Taman Kanak-Kanak (TK) di Bawah Kementerian Pendidikan, Kebudayaan, Riset, dan Teknologi Menurut Kecamatan di Kota Bekasi, 2022/2023 dan 2023/2024
Number of Schools, Teachers, and Pupils in Kindergarten Under The Ministry of Education, Culture, Research, and Technology by District in Bekasi Municipality, 2022/2023 and 2023/2024

Kecamatan District	Sekolah/Schools					
	Negeri/Public		Swasta/Private		Jumlah/Total	
	2022/2023	2023/2024	2022/2023	2023/2024	2022/2023	2023/2024
(1)	(2)	(3)	(4)	(5)	(6)	(7)
Pondok Gede
Jatisampurna
Pondok Melati
Jatiasih
Bantargebang
Mustikajaya
Bekasi Timur
Rawalumbu
Bekasi Selatan
Bekasi Barat
Medansatria
Bekasi Utara
Kota Bekasi

Lanjutan Tabel/*Continued Table* 4.1.1

Kecamatan <i>District</i>	Guru ¹ / <i>Teachers</i> ¹					
	Negeri/ <i>Public</i>		Swasta/ <i>Private</i>		Jumlah/ <i>Total</i>	
	2022/2023	2023/2024	2022/2023	2023/2024	2022/2023	2023/2024
(1)	(8)	(9)	(10)	(11)	(12)	(13)
Pondok Gede
Jatisampurna
Pondok Melati
Jatiasih
Bantargebang
Mustikajaya
Bekasi Timur
Rawalumbu
Bekasi Selatan
Bekasi Barat
Medansatria
Bekasi Utara
Kota Bekasi

Lanjutan Tabel/*Continued Table 4.1.1*

Kecamatan District	Murid/Pupils					
	Negeri/Public		Swasta/Private		Jumlah/Total	
	2022/2023	2023/2024	2022/2023	2023/2024	2022/2023	2023/2024
(1)	(14)	(15)	(16)	(17)	(18)	(19)
Pondok Gede
Jatisampurna
Pondok Melati
Jatiasih
Bantargebang
Mustikajaya
Bekasi Timur
Rawalumbu
Bekasi Selatan
Bekasi Barat
Medansatria
Bekasi Utara
Kota Bekasi

Catatan/Note: ¹ Jumlah guru termasuk kepala sekolah dan guru/*The total of teachers including headmaster and teacher*
 Sumber/Source: Kementerian Pendidikan, Kebudayaan, Riset, dan Teknologi, Data Semester Ganjil/*Ministry of Education, Culture, Research, and Technology, Odd semester report data*

Tabel
Table 4.1.2

Jumlah Sekolah, Guru, dan Murid Raudatul Athfal (RA) di Bawah Kementerian Agama Menurut Kecamatan di Kota Bekasi, 2022/2023 dan 2023/2024
Number of Schools, Teachers, and Pupils in Raudatul Athfal (RA) Under The Ministry of Religious Affairs by District in Bekasi Municipality, 2022/2023 and 2023/2024

Kecamatan District	Sekolah/Schools		Guru/Teachers		Murid/Pupils	
	2022/2023	2023/2024	2022/2023	2023/2024	2022/2023	2023/2024
(1)	(2)	(3)	(4)	(5)	(6)	(7)
Pondok Gede	14	26	117	119	964	888
Jatisampurna	26	7	38	46	289	286
Pondok Melati	11	10	45	41	256	237
Jatiasih	25	35	163	172	1.117	1.093
Bantargebang	25	14	73	81	575	506
Mustikajaya	23	24	97	106	944	924
Bekasi Timur	15	15	56	65	682	677
Rawalumbu	35	21	73	71	703	675
Bekasi Selatan	42	24	109	114	942	906
Bekasi Barat	51	41	169	182	1.774	1.748
Medansatria	7	25	96	105	1.049	1.063
Bekasi Utara	23	50	234	234	2.080	2.109
Kota Bekasi	304	292	1.270	1.336	11.375	11.112

Catatan/Note: Seluruh Raudatul Athfal (RA) berstatus swasta/All Raudatul Athfal (RA) are private

Sumber/Source: Kementerian Agama, EMIS, Data Semester Ganjil/Ministry of Religious Affairs, EMIS, Odd semester report data

Tabel
Table 4.1.3

Jumlah Sekolah, Guru, dan Murid Sekolah Dasar (SD) di Bawah Kementerian Pendidikan, Kebudayaan, Riset, dan Teknologi Menurut Kecamatan di Kota Bekasi, 2022/2023 dan 2023/2024

Number of Schools, Teachers, and Pupils in Primary Schools Under The Ministry of Education, Culture, Research, and Technology by District in Bekasi Municipality, 2022/2023 and 2023/2024

Kecamatan District	Sekolah/Schools					
	Negeri/Public		Swasta/Private		Jumlah/Total	
	2022/2023	2023/2024	2022/2023	2023/2024	2022/2023	2023/2024
(1)	(2)	(3)	(4)	(5)	(6)	(7)
Pondok Gede	30	55	28	4	58	59
Jatisampurna	19	33	18	3	37	36
Pondok Melati	19	27	13	5	32	32
Jatiasih	38	54	28	5	66	59
Bantargebang	17	19	9	7	26	26
Mustikajaya	22	37	26	12	48	49
Bekasi Timur	58	62	27	8	85	70
Rawalumbu	29	51	31	7	60	58
Bekasi Selatan	33	47	25	3	58	50
Bekasi Barat	40	57	29	7	69	64
Medansatria	15	45	35	2	50	47
Bekasi Utara	37	66	38	7	75	73
Kota Bekasi	357	553	307	70	664	623

Lanjutan Tabel/Continued Table 4.1.3

Kecamatan District	Guru ¹ /Teachers ¹					
	Negeri/Public		Swasta/Private		Jumlah/Total	
	2022/2023	2023/2024	2022/2023	2023/2024	2022/2023	2023/2024
(1)	(8)	(9)	(10)	(11)	(12)	(13)
Pondok Gede	572	976	469	74	1.041	1.050
Jatisampurna	272	651	377	40	649	691
Pondok Melati	311	467	254	111	565	578
Jatiasih	583	1.001	557	119	1.140	1.120
Bantargebang	263	300	141	105	404	405
Mustikajaya	485	815	605	339	1.090	1.154
Bekasi Timur	849	1.209	549	184	1.398	1.393
Rawalumbu	502	1.007	667	152	1.169	1.159
Bekasi Selatan	456	829	461	53	917	882
Bekasi Barat	564	937	520	154	1.084	1.091
Medansatria	273	698	505	44	778	742
Bekasi Utara	820	1.423	765	142	1.585	1.565
Kota Bekasi	5.950	10.313	5.870	1.517	11.820	11.830

Lanjutan Tabel/*Continued Table 4.1.3*

Kecamatan <i>District</i>	Murid/ <i>Pupils</i>					
	Negeri/ <i>Public</i>		Swasta/ <i>Private</i>		Jumlah/ <i>Total</i>	
	2022/2023	2023/2024	2022/2023	2023/2024	2022/2023	2023/2024
(1)	(14)	(15)	(16)	(17)	(18)	(19)
Pondok Gede	14.497	18.490	6.136	1.890	20.633	20.380
Jatisampurna	7.290	11.821	4.757	783	12.047	12.604
Pondok Melati	8.008	9.690	3.307	1.772	11.315	11.462
Jatiasih	13.376	17.874	6.872	2.286	20.248	20.160
Bantargebang	6.846	6.542	2.195	2.310	9.041	8.852
Mustikajaya	14.037	17.811	8.867	5.752	22.904	23.563
Bekasi Timur	19.565	24.774	9.056	3.691	28.621	28.465
Rawalumbu	12.739	19.261	9.272	2.424	22.011	21.685
Bekasi Selatan	10.705	14.985	5.508	1.077	16.213	16.062
Bekasi Barat	14.598	18.797	6.795	2.528	21.393	21.325
Medansatria	6.289	11.651	6.622	921	12.911	12.572
Bekasi Utara	17.548	26.082	11.077	2.500	28.625	28.582
Kota Bekasi	145.498	197.778	80.464	27.934	225.962	225.712

Catatan/*Note*: ¹ Jumlah guru termasuk kepala sekolah dan guru/*The total of teachers including headmaster and teacher*
 Sumber/*Source*: Kementerian Pendidikan, Kebudayaan, Riset, dan Teknologi, data semester ganjil/*Ministry of Education, Culture, Research, and Technology, odd semester report data*

Tabel
Table 4.1.4

Jumlah Sekolah, Guru, dan Murid Madrasah Ibtidaiyah (MI) di Bawah Kementerian Agama Menurut Kecamatan di Kota Bekasi, 2022/2023 dan 2023/2024
Number of Schools, Teachers, and Pupils in Madrasah Ibtidaiyah (MI) Under The Ministry of Religious Affairs by District in Bekasi Municipality, 2022/2023 and 2023/2024

Kecamatan District	Sekolah/Schools					
	Negeri/Public		Swasta/Private		Jumlah/Total	
	2022/2023	2023/2024	2022/2023	2023/2024	2022/2023	2023/2024
(1)	(2)	(3)	(4)	(5)	(6)	(7)
Pondok Gede	-	-	14	14	14	14
Jatisampurna	-	-	8	8	8	8
Pondok Melati	-	-	8	8	8	8
Jatiasih	-	-	22	22	22	22
Bantargebang	1	1	6	6	7	7
Mustikajaya	-	-	8	8	8	8
Bekasi Timur	-	-	2	2	2	2
Rawalumbu	-	-	5	5	5	5
Bekasi Selatan	-	-	12	12	12	12
Bekasi Barat	-	-	16	16	16	16
Medansatria	-	-	13	13	13	13
Bekasi Utara	-	-	21	21	21	21
Kota Bekasi	1	1	135	135	136	136

Lanjutan Tabel/*Continued Table 4.1.4*

Kecamatan District	Guru/Teachers					
	Negeri/Public		Swasta/Private		Jumlah/Total	
	2022/2023	2023/2024	2022/2023	2023/2024	2022/2023	2023/2024
(1)	(8)	(9)	(10)	(11)	(12)	(13)
Pondok Gede	-	-	193	197	193	197
Jatisampurna	-	-	155	164	155	164
Pondok Melati	-	-	115	121	115	121
Jatiasih	-	-	296	317	296	317
Bantargebang	22	23	120	140	142	163
Mustikajaya	-	-	138	149	138	149
Bekasi Timur	-	-	32	36	32	36
Rawalumbu	-	-	70	69	70	69
Bekasi Selatan	-	-	147	156	147	156
Bekasi Barat	-	-	182	194	182	194
Medansatria	-	-	141	147	141	147
Bekasi Utara	-	-	329	348	329	348
Kota Bekasi	22	23	1.918	2.038	1.940	2.061

Lanjutan Tabel/*Continued Table 4.1.4*

Kecamatan <i>District</i>	Murid/ <i>Pupils</i>					
	Negeri/ <i>Public</i>		Swasta/ <i>Private</i>		Jumlah/ <i>Total</i>	
	2022/2023	2023/2024	2022/2023	2023/2024	2022/2023	2023/2024
(1)	(14)	(15)	(16)	(17)	(18)	(19)
Pondok Gede	-	-	2.894	2.966	2.894	2.966
Jatisampurna	-	-	2.592	2.488	2.592	2.488
Pondok Melati	-	-	1.919	1.974	1.919	1.974
Jatiasih	-	-	5.691	5.860	5.691	5.860
Bantargebang	438	443	2.939	3.027	3.377	3.470
Mustikajaya	-	-	2.201	2.346	2.201	2.346
Bekasi Timur	-	-	543	544	543	544
Rawalumbu	-	-	1.001	1.014	1.001	1.014
Bekasi Selatan	-	-	2.408	2.431	2.408	2.431
Bekasi Barat	-	-	3.192	3.128	3.192	3.128
Medansatria	-	-	2.156	2.072	2.156	2.072
Bekasi Utara	-	-	5.362	5.271	5.362	5.271
Kota Bekasi	438	443	32.898	33.121	33.336	33.564

Catatan/*Note*:Sumber/*Source*: Kementerian Agama, EMIS, Data Semester Ganjil/*Ministry of Religious Affairs, EMIS, Odd semester report data*

Tabel
Table 4.1.5

Jumlah Sekolah, Guru, dan Murid Sekolah Menengah Pertama (SMP) di Bawah Kementerian Pendidikan, Kebudayaan, Riset, dan Teknologi Menurut Kecamatan di Kota Bekasi, 2022/2023 dan 2023/2024
Number of Schools, Teachers, and Pupils in Lower Secondary Schools Under The Ministry of Education, Culture, Research, and Technology by District in Bekasi Municipality, 2022/2023 and 2023/2024

Kecamatan District	Sekolah/Schools					
	Negeri/Public		Swasta/Private		Jumlah/Total	
	2022/2023	2023/2024	2022/2023	2023/2024	2022/2023	2023/2024
(1)	(2)	(3)	(4)	(5)	(6)	(7)
Pondok Gede	4	4	20	21	24	25
Jatisampurna	3	3	14	14	17	17
Pondok Melati	1	1	14	14	15	15
Jatiasih	7	7	30	30	37	37
Bantargebang	3	3	7	7	10	10
Mustikajaya	5	5	21	21	26	26
Bekasi Timur	7	7	23	23	30	30
Rawalumbu	5	5	25	25	30	30
Bekasi Selatan	6	6	15	15	21	21
Bekasi Barat	5	5	18	18	23	23
Medansatria	3	3	25	25	28	28
Bekasi Utara	7	7	34	34	41	41
Kota Bekasi	56	56	246	247	302	303

Lanjutan Tabel/*Continued Table 4.1.5*

Kecamatan District	Guru ¹ /Teachers ¹					
	Negeri/Public		Swasta/Private		Jumlah/Total	
	2022/2023	2023/2024	2022/2023	2023/2024	2022/2023	2023/2024
(1)	(8)	(9)	(10)	(11)	(12)	(13)
Pondok Gede	137	134	252	277	389	411
Jatisampurna	104	100	194	189	298	289
Pondok Melati	44	42	163	163	207	205
Jatiasih	252	236	349	373	601	609
Bantargebang	89	86	102	91	191	177
Mustikajaya	170	160	281	286	451	446
Bekasi Timur	279	260	312	303	591	563
Rawalumbu	163	159	388	397	551	556
Bekasi Selatan	194	200	190	188	384	388
Bekasi Barat	138	150	220	220	358	370
Medansatria	96	92	314	309	410	401
Bekasi Utara	249	254	474	470	723	724
Kota Bekasi	1.915	1.873	3.239	3.266	5.154	5.139

Lanjutan Tabel/*Continued Table 4.1.5*

Kecamatan <i>District</i>	Murid/ <i>Pupils</i>					
	Negeri/ <i>Public</i>		Swasta/ <i>Private</i>		Jumlah/ <i>Total</i>	
	2022/2023	2023/2024	2022/2023	2023/2024	2022/2023	2023/2024
(1)	(14)	(15)	(16)	(17)	(18)	(19)
Pondok Gede	4.346	4.488	2.846	3.046	7.192	7.534
Jatisampurna	2.679	2.845	2.471	2.470	5.150	5.315
Pondok Melati	1.280	1.282	2.768	2.927	4.048	4.209
Jatiasih	6.818	6.889	3.916	3.688	10.734	10.577
Bantargebang	2.588	2.956	1.595	1.419	4.183	4.375
Mustikajaya	4.507	4.829	3.321	3.399	7.828	8.228
Bekasi Timur	7.657	7.891	3.508	3.286	11.165	11.177
Rawalumbu	4.700	4.835	5.057	5.017	9.757	9.852
Bekasi Selatan	5.535	5.582	2.112	2.106	7.647	7.688
Bekasi Barat	4.971	5.271	3.075	3.103	8.046	8.374
Medansatria	2.442	2.616	3.311	3.248	5.753	5.864
Bekasi Utara	7.095	7.413	5.870	6.004	12.965	13.417
Kota Bekasi	54.618	56.897	39.850	39.713	94.468	96.610

Catatan/*Note*: ¹ Jumlah guru termasuk kepala sekolah dan guru/*The total of teachers including headmaster and teacher*
 Sumber/*Source*: Kementerian Pendidikan, Kebudayaan, Riset, dan Teknologi, data semester ganjil/*Ministry of Education, Culture, Research, and Technology, Basic Education Data System, odd semester report data*

Tabel
Table 4.1.6

Jumlah Sekolah, Guru, dan Murid Madrasah Tsanawiyah (MTs) di Bawah Kementerian Agama Menurut Kecamatan di Kota Bekasi, 2022/2023 dan 2023/2024
Number of Schools, Teachers, and Pupils in Madrasah Tsanawiyah (MTs) Under The Ministry of Religious Affairs by District in Bekasi Municipality , 2022/2023 and 2023/2024

Kecamatan District	Sekolah/Schools					
	Negeri/Public		Swasta/Private		Jumlah/Total	
	2022/2023	2023/2024	2022/2023	2023/2024	2022/2023	2023/2024
(1)	(2)	(3)	(4)	(5)	(6)	(7)
Pondok Gede	-	-	14	14	14	14
Jatisampurna	-	-	3	4	3	4
Pondok Melati	-	-	6	6	6	6
Jatiasih	1	1	10	11	11	12
Bantargebang	-	-	4	4	4	4
Mustikajaya	1	1	4	5	5	6
Bekasi Timur	1	1	3	3	4	4
Rawalumbu	-	-	5	5	5	5
Bekasi Selatan	-	-	6	6	6	6
Bekasi Barat	-	-	7	7	7	7
Medansatria	-	-	6	6	6	6
Bekasi Utara	-	-	11	11	11	11
Kota Bekasi	3	3	79	82	82	85

Lanjutan Tabel/*Continued Table 4.1.6*

Kecamatan District	Guru/Teachers					
	Negeri/Public		Swasta/Private		Jumlah/Total	
	2022/2023	2023/2024	2022/2023	2023/2024	2022/2023	2023/2024
(1)	(8)	(9)	(10)	(11)	(12)	(13)
Pondok Gede	-	-	224	227	224	227
Jatisampurna	-	-	40	51	40	51
Pondok Melati	-	-	66	68	66	68
Jatiasih	59	59	146	141	205	200
Bantargebang	-	-	74	74	74	74
Mustikajaya	70	68	63	76	133	144
Bekasi Timur	63	63	66	63	129	126
Rawalumbu	-	-	80	80	80	80
Bekasi Selatan	-	-	128	132	128	132
Bekasi Barat	-	-	101	101	101	101
Medansatria	-	-	79	80	79	80
Bekasi Utara	-	-	174	172	174	172
Kota Bekasi	192	190	1.241	1.265	1.433	1.455

Lanjutan Tabel/*Continued Table 4.1.6*

Kecamatan <i>District</i>	Murid/ <i>Pupils</i>					
	Negeri/ <i>Public</i>		Swasta/ <i>Private</i>		Jumlah/ <i>Total</i>	
	2022/2023	2023/2024	2022/2023	2023/2024	2022/2023	2023/2024
(1)	(14)	(15)	(16)	(17)	(18)	(19)
Pondok Gede	-	-	2.259	2.190	2.259	2.190
Jatisampurna	-	-	395	436	395	436
Pondok Melati	-	-	950	970	950	970
Jatiasih	662	668	1.535	1.477	2.197	2.145
Bantargebang	-	-	1.470	1.353	1.470	1.353
Mustikajaya	860	878	581	638	1.441	1.516
Bekasi Timur	1.068	1.040	642	604	1.710	1.644
Rawalumbu	-	-	901	784	901	784
Bekasi Selatan	-	-	1.837	1.705	1.837	1.705
Bekasi Barat	-	-	1.069	933	1.069	933
Medansatria	-	-	695	589	695	589
Bekasi Utara	-	-	2.372	2.211	2.372	2.211
Kota Bekasi	2.590	2.586	14.706	13.890	17.296	16.476

Catatan/*Note*:Sumber/*Source*: Kementerian Agama, EMIS, Data Semester Ganjil/*Ministry of Religious Affairs, EMIS, Odd semester report data*

Tabel
Table 4.1.7

Jumlah Sekolah, Guru, dan Murid Sekolah Menengah Atas (SMA) di Bawah Kementerian Pendidikan, Kebudayaan, Riset, dan Teknologi Menurut Kecamatan di Kota Bekasi, 2022/2023 dan 2023/2024

Number of Schools, Teachers, and Pupils in Upper Secondary Schools Under The Ministry of Education, Culture, Research, and Technology by District in Bekasi Municipality, 2022/2023 and 2023/2024

Kecamatan District	Sekolah/Schools					
	Negeri/Public		Swasta/Private		Jumlah/Total	
	2022/2023	2023/2024	2022/2023	2023/2024	2022/2023	2023/2024
(1)	(2)	(3)	(4)	(5)	(6)	(7)
Pondok Gede	2	2	5	5	7	7
Jatisampurna	1	1	6	6	7	7
Pondok Melati	1	1	6	6	7	7
Jatiasih	2	2	12	12	14	14
Bantargebang	2	2	-	-	2	2
Mustikajaya	2	2	4	4	6	6
Bekasi Timur	2	2	10	10	12	12
Rawalumbu	1	1	10	10	11	11
Bekasi Selatan	4	4	9	9	13	13
Bekasi Barat	1	1	9	9	10	10
Medansatria	1	1	10	10	11	11
Bekasi Utara	3	3	11	11	14	14
Kota Bekasi	22	22	92	92	114	114

Lanjutan Tabel/*Continued Table 4.1.7*

Kecamatan District	Guru ¹ /Teachers ¹					
	Negeri/Public		Swasta/Private		Jumlah/Total	
	2022/2023	2023/2024	2022/2023	2023/2024	2022/2023	2023/2024
(1)	(8)	(9)	(10)	(11)	(12)	(13)
Pondok Gede	77	81	81	83	158	164
Jatisampurna	57	59	124	131	181	190
Pondok Melati	49	48	131	137	180	185
Jatiasih	113	117	170	180	283	297
Bantargebang	83	85	-	-	83	85
Mustikajaya	92	89	60	65	152	154
Bekasi Timur	121	117	203	203	324	320
Rawalumbu	58	56	200	198	258	254
Bekasi Selatan	237	236	185	179	422	415
Bekasi Barat	58	60	96	104	154	164
Medansatria	62	60	154	153	216	213
Bekasi Utara	140	139	161	166	301	305
Kota Bekasi	1.147	1.147	1.565	1.599	2.712	2.746

Lanjutan Tabel/*Continued Table 4.1.7*

Kecamatan <i>District</i>	Murid/ <i>Pupils</i>					
	Negeri/ <i>Public</i>		Swasta/ <i>Private</i>		Jumlah/ <i>Total</i>	
	2022/2023	2023/2024	2022/2023	2023/2024	2022/2023	2023/2024
(1)	(14)	(15)	(16)	(17)	(18)	(19)
Pondok Gede	1.777	1.823	1.095	1.172	2.872	2.995
Jatisampurna	1.053	1.107	2.089	2.325	3.142	3.432
Pondok Melati	965	969	2.381	2.516	3.346	3.485
Jatiasih	2.157	2.224	2.664	2.808	4.821	5.032
Bantargebang	1.991	2.094	-	-	1.991	2.094
Mustikajaya	2.260	2.073	924	976	3.184	3.049
Bekasi Timur	2.297	2.419	3.061	3.113	5.358	5.532
Rawalumbu	1.179	1.156	3.202	3.349	4.381	4.505
Bekasi Selatan	4.630	4.746	2.408	2.492	7.038	7.238
Bekasi Barat	1.142	1.202	1.351	1.412	2.493	2.614
Medansatria	1.103	1.136	2.300	2.364	3.403	3.500
Bekasi Utara	3.335	3.373	2.668	2.882	6.003	6.255
Kota Bekasi	23.889	24.322	24.143	25.409	48.032	49.731

Catatan/*Note*: ¹ Jumlah guru termasuk kepala sekolah dan guru/*The total of teachers including headmaster and teacher*
 Sumber/*Source*: Kementerian Pendidikan, Kebudayaan, Riset, dan Teknologi, data semester ganjil/*Ministry of Education, Culture, Research, and Technology, Basic Education Data System, odd semester report data*

Tabel
Table 4.1.8

Jumlah Sekolah, Guru, dan Murid Sekolah Menengah Kejuruan (SMK) di Bawah Kementerian Pendidikan, Kebudayaan, Riset, dan Teknologi Menurut Kecamatan di Kota Bekasi, 2022/2023 dan 2023/2024
Number of Schools, Teachers, and Pupils in Vocational High Schools Under The Ministry of Education, Culture, Research, and Technology by District in Bekasi Municipality, 2022/2023 and 2023/2024

Kecamatan District	Sekolah/Schools					
	Negeri/Public		Swasta/Private		Jumlah/Total	
	2022/2023	2023/2024	2022/2023	2023/2024	2022/2023	2023/2024
(1)	(2)	(3)	(4)	(5)	(6)	(7)
Pondok Gede	1	1	10	10	11	11
Jatisampurna	2	2	4	4	6	6
Pondok Melati	1	1	5	5	6	6
Jatiasih	1	1	18	18	19	19
Bantargebang	1	1	4	4	5	5
Mustikajaya	2	2	10	10	12	12
Bekasi Timur	1	1	20	20	21	21
Rawalumbu	1	1	14	14	15	15
Bekasi Selatan	1	1	9	9	10	10
Bekasi Barat	1	1	8	8	9	9
Medansatria	1	1	11	11	12	12
Bekasi Utara	2	2	15	15	17	17
Kota Bekasi	15	15	128	128	143	143

Lanjutan Tabel/*Continued Table 4.1.8*

Kecamatan District	Guru ¹ /Teachers ¹					
	Negeri/Public		Swasta/Private		Jumlah/Total	
	2022/2023	2023/2024	2022/2023	2023/2024	2022/2023	2023/2024
(1)	(8)	(9)	(10)	(11)	(12)	(13)
Pondok Gede	31	26	141	137	172	163
Jatisampurna	77	88	66	59	143	147
Pondok Melati	28	31	99	105	127	136
Jatiasih	59	57	260	244	319	301
Bantargebang	87	99	97	104	184	203
Mustikajaya	129	132	203	218	332	350
Bekasi Timur	64	62	345	347	409	409
Rawalumbu	60	60	328	333	388	393
Bekasi Selatan	27	29	156	163	183	192
Bekasi Barat	90	93	118	126	208	219
Medansatria	24	25	133	132	157	157
Bekasi Utara	111	130	264	276	375	406
Kota Bekasi	787	832	2.210	2.244	2.997	3.076

Lanjutan Tabel/*Continued Table* 4.1.8

Kecamatan <i>District</i>	Murid/ <i>Pupils</i>					
	Negeri/ <i>Public</i>		Swasta/ <i>Private</i>		Jumlah/ <i>Total</i>	
	2022/2023	2023/2024	2022/2023	2023/2024	2022/2023	2023/2024
(1)	(14)	(15)	(16)	(17)	(18)	(19)
Pondok Gede	587	573	2.283	2.279	2.870	2.852
Jatisampurna	1.780	1.835	1.016	993	2.796	2.828
Pondok Melati	730	839	2.338	2.432	3.068	3.271
Jatiasih	1.082	1.154	3.944	3.794	5.026	4.948
Bantargebang	2.032	2.168	1.792	1.863	3.824	4.031
Mustikajaya	2.622	2.627	4.356	4.584	6.978	7.211
Bekasi Timur	1.120	1.122	7.525	7.077	8.645	8.199
Rawalumbu	1.101	1.159	7.715	7.663	8.816	8.822
Bekasi Selatan	783	821	2.961	2.997	3.744	3.818
Bekasi Barat	1.491	1.580	4.493	4.662	5.984	6.242
Medansatria	487	487	1.623	1.443	2.110	1.930
Bekasi Utara	2.334	2.392	5.729	5.753	8.063	8.145
Kota Bekasi	16.149	16.757	45.775	45.540	61.924	62.297

Catatan/*Note*: ¹ Guru yang mengajar di 2 sekolah atau lebih dihitung di masing-masing sekolah. Jumlah guru termasuk kepala sekolah dan guru/*The teacher who taught in two schools or more counted in every school. The total of teachers including headmaster and teacher*

Sumber/*Source*: Kementerian Pendidikan, Kebudayaan, Riset, dan Teknologi, data semester ganjil/*Ministry of Education, Culture, Research, and Technology, Basic Education Data System, odd semester report data*

Tabel
Table 4.1.9

Jumlah Sekolah, Guru, dan Murid Madrasah Aliyah (MA) di Bawah Kementerian Agama Menurut Kecamatan di Kota Bekasi, 2022/2023 dan 2023/2024
Number of Schools, Teachers, and Pupils in Madrasah Aliyah (MA) Under the Ministry of Religious Affairs by District in Bekasi Municipality, 2022/2023 and 2023/2024

Kecamatan District	Sekolah/Schools					
	Negeri/Public		Swasta/Private		Jumlah/Total	
	2022/2023	2023/2024	2022/2023	2023/2024	2022/2023	2023/2024
(1)	(2)	(3)	(4)	(5)	(6)	(7)
Pondok Gede	-	-	10	10	10	10
Jatisampurna	-	-	2	2	2	2
Pondok Melati	-	-	-	-	-	-
Jatiasih	-	-	2	2	2	2
Bantargebang	-	-	2	2	2	2
Mustikajaya	-	-	1	1	1	1
Bekasi Timur	-	-	2	2	2	2
Rawalumbu	1	1	-	-	1	1
Bekasi Selatan	-	-	2	2	2	2
Bekasi Barat	-	-	5	5	5	5
Medansatria	-	-	-	-	-	-
Bekasi Utara	1	1	5	5	6	6
Kota Bekasi	2	2	31	31	33	33

Lanjutan Tabel/*Continued Table 4.1.9*

Kecamatan District	Guru/Teachers					
	Negeri/Public		Swasta/Private		Jumlah/Total	
	2022/2023	2023/2024	2022/2023	2023/2024	2022/2023	2023/2024
(1)	(8)	(9)	(10)	(11)	(12)	(13)
Pondok Gede	-	-	143	143	143	143
Jatisampurna	-	-	32	30	32	30
Pondok Melati	-	-	-	-	-	-
Jatiasih	-	-	26	32	26	32
Bantargebang	-	-	34	38	34	38
Mustikajaya	-	-	13	12	13	12
Bekasi Timur	-	-	49	50	49	50
Rawalumbu	64	62	-	-	64	62
Bekasi Selatan	-	-	22	23	22	23
Bekasi Barat	-	-	44	48	44	48
Medansatria	-	-	-	-	-	-
Bekasi Utara	90	84	73	71	163	155
Kota Bekasi	154	146	436	447	590	593

Lanjutan Tabel/*Continued Table 4.1.9*

Kecamatan District	Murid/Pupils					
	Negeri/Public		Swasta/Private		Jumlah/Total	
	2022/2023	2023/2024	2022/2023	2023/2024	2022/2023	2023/2024
(1)	(14)	(15)	(16)	(17)	(18)	(19)
Pondok Gede	-	-	1.289	1.429	1.289	1.429
Jatisampurna	-	-	190	206	190	206
Pondok Melati	-	-	-	-	-	-
Jatiasih	-	-	203	237	203	237
Bantargebang	-	-	278	279	278	279
Mustikajaya	-	-	75	63	75	63
Bekasi Timur	-	-	472	467	472	467
Rawalumbu	886	878	-	-	886	878
Bekasi Selatan	-	-	120	137	120	137
Bekasi Barat	-	-	370	365	370	365
Medansatria	-	-	-	-	-	-
Bekasi Utara	1.113	1.113	537	543	1.650	1.656
Kota Bekasi	1.999	1.991	3.534	3.726	5.533	5.717

Catatan/Note: ...

Sumber/Source: Kementerian Agama, EMIS, Data Semester Ganjil/Ministry of Religious Affairs, EMIS, Odd semester report data

Tabel 4.1.10 Angka Partisipasi Murni (APM) dan Angka Partisipasi Kasar (APK) Menurut Jenjang Pendidikan di Kota Bekasi, 2022 dan 2023
Net Enrollment Rate and Gross Enrollment Ratio by Educational Level in Bekasi Municipality, 2022 and 2023

Jenjang Pendidikan <i>Educational Level</i>	Angka Partisipasi Murni (APM) <i>Net Enrollment Rate</i>		Angka Partisipasi Kasar (APK) <i>Gross Enrollment Ratio</i>	
	2022	2023	2022	2023
(1)	(2)	(3)	(4)	(5)
SD/MI/Sederajat <i>Primary School</i>	99,97	99,66	110,21	110,73
SMP/MTs/ Sederajat <i>Lower Secondary School</i>	86,37	89,16	91,30	96,52
SMA/SMK/MA/Sederajat <i>Upper Secondary School</i>	70,53	70,58	105,12	103,08

Catatan/Note: ...
 Sumber/Source: Badan Pusat Statistik, Survei Sosial Ekonomi Nasional (Susenas)/BPS-Statistics Indonesia, National Socioeconomic Survey

Tabel
Table 4.1.11**Persentase Penduduk Berumur 15 Tahun ke Atas yang Melek Huruf Menurut Kelompok Umur di Kota Bekasi, 2022 dan 2023**
Percentage of Literate People Aged 15 Years and Over by Age Group in Bekasi Municipality, 2022 and 2023

Kelompok Umur <i>Age Group</i>	2022	2023
(1)	(2)	(3)
15–19	100	100
20–24	100	100
25–29	100	100
30–34	100	100
35–39	100	100
40–44	100	99,18
45–49	100	100
50+	99,23	97,86
Jumlah/Total	99,79	99,4
15–24	100	100
15–44	100	99,87
15+	99,79	99,4
45+	99,43	98,48

Catatan/Note: ...

Sumber/Source: Badan Pusat Statistik, Survei Sosial Ekonomi Nasional (Susenas)/BPS-Statistics Indonesia, National Socioeconomic Survey

Tabel
Table 4.1.12

Jumlah Desa¹/Kelurahan yang Memiliki Fasilitas Sekolah Menurut Kecamatan dan Tingkat Pendidikan di Kota Bekasi, 2019–2021
Number of Villages¹/Kelurahan Having Educational Facilities by District and Educational Level in Bekasi Municipality, 2019–2021

Kecamatan <i>District</i>	SD <i>Primary School</i>		
	2019	2020	2021
(1)	(2)	(3)	(4)
Pondok Gede	5	5	5
Jatisampurna	5	5	5
Pondok Melati	4	4	4
Jatiasih	6	6	6
Bantargebang	4	4	4
Mustikajaya	4	4	4
Bekasi Timur	4	4	4
Rawalumbu	4	4	4
Bekasi Selatan	5	5	5
Bekasi Barat	5	5	5
Medansatria	4	4	4
Bekasi Utara	6	6	6
Kota Bekasi	56	56	56

Lanjutan Tabel/*Continued Table* 4.1.12

Kecamatan <i>District</i>	SMP <i>Junior High School</i>		
	2019	2020	2021
(1)	(5)	(6)	(7)
Pondok Gede	5	5	5
Jatisampurna	5	5	5
Pondok Melati	4	4	4
Jatiasih	6	6	6
Bantargebang	4	4	4
Mustikajaya	4	4	4
Bekasi Timur	4	4	4
Rawalumbu	4	4	4
Bekasi Selatan	5	5	5
Bekasi Barat	5	5	5
Medansatria	4	4	4
Bekasi Utara	6	6	6
Kota Bekasi	56	56	56

Lanjutan Tabel/*Continued Table* 4.1.12

Kecamatan <i>District</i>	SMA <i>Senior High School</i>		
	2019	2020	2021
(1)	(8)	(9)	(10)
Pondok Gede	4	4	4
Jatisampurna	5	5	5
Pondok Melati	3	3	3
Jatiasih	6	6	6
Bantargebang	3	3	3
Mustikajaya	4	4	4
Bekasi Timur	4	4	4
Rawalumbu	3	3	3
Bekasi Selatan	4	4	4
Bekasi Barat	4	4	4
Medansatria	4	4	4
Bekasi Utara	5	5	5
Kota Bekasi	49	49	49

Lanjutan Tabel/*Continued Table* 4.1.12

Kecamatan <i>District</i>	SMK <i>Vocational School</i>		
	2019	2020	2021
(1)	(11)	(12)	(13)
Pondok Gede	5	5	5
Jatisampurna	5	4	3
Pondok Melati	3	3	2
Jatiasih	6	6	6
Bantargebang	3	3	3
Mustikajaya	4	4	4
Bekasi Timur	4	4	4
Rawalumbu	4	4	4
Bekasi Selatan	4	4	4
Bekasi Barat	4	4	4
Medansatria	4	4	4
Bekasi Utara	6	6	6
Kota Bekasi	52	51	49

Lanjutan Tabel/*Continued Table* 4.1.12

Kecamatan <i>District</i>	Perguruan Tinggi <i>University</i>		
	2019	2020	2021
(1)	(14)	(15)	(16)
Pondok Gede	3	3	3
Jatisampurna	1	1	1
Pondok Melati	2	2	2
Jatiasih	2	3	3
Bantargebang	1	1	1
Mustikajaya	-	-	-
Bekasi Timur	3	3	3
Rawalumbu	3	3	3
Bekasi Selatan	2	2	2
Bekasi Barat	3	3	4
Medansatria	3	3	3
Bekasi Utara	2	2	2
Kota Bekasi	25	26	27

Catatan/*Note*: ¹ Desa pada tabel ini termasuk Unit Permukiman Transmigrasi (UPT) yang masih dibina oleh kementerian terkait dan nagari di Provinsi Sumatera Barat/*Villages in this table include Transmigration Settlement Unit which is still fostered by the relevant ministries and the nagari in the Province of Sumatera Barat*

Sumber/*Source*: Badan Pusat Statistik, Pendataan Potensi Desa (Podes) / *BPS-Statistics Indonesia, Village Potential Data Collection*

4.2 KESEHATAN HEALTH

Tabel 4.2.1 **Jumlah Desa¹/Kelurahan Yang Memiliki Sarana Kesehatan Menurut Kecamatan di Kota Bekasi, 2019–2021**
Table *Number of Villages¹/Kelurahan Having Health Facilities by District in Bekasi Municipality, 2019–2021*

Kecamatan <i>District</i>	Rumah Sakit <i>Hospital</i>		
	2019	2020	2021
(1)	(2)	(3)	(4)
Pondok Gede	2	2	2
Jatisampurna	3	3	3
Pondok Melati	1	1	1
Jatiasih	1	1	2
Bantargebang	1	1	1
Mustikajaya	2	2	2
Bekasi Timur	3	3	3
Rawalumbu	2	2	2
Bekasi Selatan	5	5	5
Bekasi Barat	1	1	1
Medansatria	3	3	2
Bekasi Utara	2	4	3
Kota Bekasi	26	28	27

Lanjutan Tabel/*Continued Table* 4.2.1

Kecamatan <i>District</i>	Rumah Sakit Bersalin <i>Maternity Hospital</i>		
	2019	2020	2021
(1)	(5)	(6)	(7)
Pondok Gede	-	-	-
Jatisampurna	-	-	-
Pondok Melati	-	-	-
Jatiasih	1	1	1
Bantargebang	-	-	-
Mustikajaya	1	1	-
Bekasi Timur	-	-	-
Rawalumbu	-	-	-
Bekasi Selatan	2	2	-
Bekasi Barat	-	-	-
Medansatria	1	1	1
Bekasi Utara	1	1	1
Kota Bekasi	6	6	3

Lanjutan Tabel/*Continued Table 4.2.1*

Kecamatan <i>District</i>	Poliklinik <i>Polyclinic</i>		
	2019	2020	2021
(1)	(8)	(9)	(10)
Pondok Gede	5	5	5
Jatisampurna	5	5	5
Pondok Melati	3	3	3
Jatiasih	6	6	6
Bantargebang	4	4	4
Mustikajaya	4	4	4
Bekasi Timur	4	3	4
Rawalumbu	4	4	4
Bekasi Selatan	5	5	5
Bekasi Barat	5	5	5
Medansatria	4	4	4
Bekasi Utara	6	6	6
Kota Bekasi	55	54	55

Lanjutan Tabel/*Continued Table 4.2.1*

Kecamatan <i>District</i>	Puskesmas <i>Public Health Center</i>		
	2019	2020	2021
(1)	(11)	(12)	(13)
Pondok Gede	4	4	4
Jatisampurna	2	2	3
Pondok Melati	2	2	2
Jatiasih	2	2	2
Bantargebang	1	3	3
Mustikajaya	3	2	2
Bekasi Timur	4	4	4
Rawalumbu	3	3	3
Bekasi Selatan	5	5	5
Bekasi Barat	5	5	5
Medansatria	2	2	4
Bekasi Utara	6	6	6
Kota Bekasi	39	40	43

Lanjutan Tabel/*Continued Table 4.2.1*

Kecamatan <i>District</i>	Puskesmas Pembantu <i>Subsidiary of Public Health Center</i>		
	2019	2020	2021
(1)	(14)	(15)	(16)
Pondok Gede	1	1	-
Jatisampurna	-	-	-
Pondok Melati	2	2	-
Jatiasih	1	1	-
Bantargebang	3	-	-
Mustikajaya	1	2	2
Bekasi Timur	-	-	-
Rawalumbu	1	1	1
Bekasi Selatan	-	-	-
Bekasi Barat	-	-	-
Medansatria	1	-	-
Bekasi Utara	1	1	1
Kota Bekasi	11	8	4

Lanjutan Tabel/Continued Table 4.2.1

Kecamatan District	Apotek Pharmacy		
	2019	2020	2021
(1)	(17)	(18)	(19)
Pondok Gede	5	5	5
Jatisampurna	5	5	5
Pondok Melati	4	4	1
Jatiasih	6	6	6
Bantargebang	3	3	4
Mustikajaya	4	4	4
Bekasi Timur	4	4	4
Rawalumbu	4	4	4
Bekasi Selatan	5	5	5
Bekasi Barat	5	5	5
Medansatria	4	4	4
Bekasi Utara	6	6	6
Kota Bekasi	55	55	53

Catatan/Note: ¹ Desa pada tabel ini termasuk Unit Permukiman Transmigrasi (UPT) yang masih dibina oleh kementerian terkait dan nagari di Provinsi Sumatera Barat/Villages in this table include Transmigration Settlement Unit which is still fostered by the relevant ministries and the nagari in the Province of Sumatera Barat

Sumber/Source: Badan Pusat Statistik, Pendataan Potensi Desa (Podes)/BPS-Statistics Indonesia, Village Potential Data Collecting

Tabel 4.2.2
Table

Jumlah Tenaga Kesehatan Menurut Kecamatan di Kota Bekasi, 2023
Number of Health Human Resources by District in Bekasi Municipality, 2023

Kecamatan District	Tenaga Medis ¹ Medical Worker ¹	Psikologi Klinis Clinical Psychology	Perawat Nurse	Bidan Midwife	Tenaga kefarmasian Pharmacist
(1)	(2)	(3)	(4)	(5)	(6)
Pondok Gede	140	0	238	105	47
Jatisampurna	290	2	446	113	130
Pondok Melati	33	0	61	26	14
Jatiasih	122	0	228	56	48
Bantargebang	73	0	119	87	19
Mustikajaya	121	1	216	93	58
Bekasi Timur	608	2	925	173	192
Rawalumbu	166	1	270	61	45
Bekasi Selatan	1.034	2	2.142	251	306
Bekasi Barat	53	0	61	67	15
Medansatria	173	0	359	140	43
Bekasi Utara	184	0	366	133	42
Kota Bekasi	2.997	8	5.431	1305	959

Lanjutan Tabel/Continued Table 4.2.2

Kecamatan District	Tenaga Kesehatan Masyarakat Public Health worker	Tenaga Kesehatan Lingkungan Enviromental Health Worker	Tenaga Gizi Nutritionist	Tenaga Keterapian Fisik Physical Therapists
(1)	(7)	(8)	(9)	(10)
Pondok Gede	9	6	10	8
Jatisampurna	5	8	18	21
Pondok Melati	2	4	3	3
Jatiasih	5	4	9	8
Bantargebang	5	6	7	4
Mustikajaya	7	4	10	24
Bekasi Timur	9	11	59	51
Rawalumbu	6	5	13	10
Bekasi Selatan	17	14	45	93
Bekasi Barat	8	8	12	0
Medansatria	21	8	9	7
Bekasi Utara	8	9	11	14
Kota Bekasi	102	87	206	243

Lanjutan Tabel/Continued Table 4.2.2

Kecamatan <i>District</i>	Tenaga Keteniknisan Medis <i>Medical Technicians</i>	Tenaga Teknik Biomedika <i>Biomedical Engineer</i>	Tenaga Kesehatan Tradisional <i>Traditional Health Worker</i>
(1)	(11)	(12)	(13)
Pondok Gede	23	63	0
Jatisampurna	24	103	0
Pondok Melati	4	16	0
Jatiasih	7	36	0
Bantargebang	4	22	0
Mustikajaya	15	36	0
Bekasi Timur	50	193	0
Rawalumbu	12	40	0
Bekasi Selatan	109	280	1
Bekasi Barat	10	14	0
Medansatria	9	33	0
Bekasi Utara	6	55	0
Kota Bekasi	273	891	1

Catatan/Note: ¹ Dokter dalam tabel ini termasuk dokter spesialis (selain spesialis gigi) dan dokter umum/*Doctor in this table include medical specialist (exclude dentist specialist) and general practitioner*

² Dokter gigi dalam tabel ini termasuk dokter spesialis gigi dan dokter gigi/*Doctor in this table include dentist dan dentist specialist*

Sumber/Source: Dinas Kesehatan Kota Bekasi/*Health Office of Bekasi Municipality*

Tabel
Table 4.2.3

Jumlah Rumah Sakit Umum, Rumah Sakit Khusus, Puskesmas, Klinik Pratama, dan Posyandu Menurut Kecamatan di Kota Bekasi, 2022 dan 2023
Number of General Hospital, Specialized Hospital, Public Health Center, Primary Clinic, and Integrated Health Post by District in Bekasi Municipality, 2022 and 2023

Kecamatan District	Rumah Sakit Umum General Hospital		Rumah Sakit Khusus Specialized Hospital	
	2022	2023	2022	2023
(1)	(2)	(3)	(4)	(5)
Pondok Gede	3	3	0	0
Jatisampurna	4	4	0	0
Pondok Melati	1	1	0	0
Jatiasih	2	2	0	0
Bantargebang	2	3	0	0
Mustikajaya	3	3	0	0
Bekasi Timur	10	10	0	0
Rawalumbu	3	3	0	0
Bekasi Selatan	8	8	0	0
Bekasi Barat	0	0	1	1
Medansatria	3	4	1	1
Bekasi Utara	4	4	1	1
Kota Bekasi	43	45	3	3

Lanjutan Tabel/*Continued Table* 4.2.3

Kecamatan <i>District</i>	Puskesmas ¹ Rawat Inap <i>Public Health Center¹ with Inpatient Care</i>		Puskesmas ¹ Non Rawat Inap <i>Public Health Center¹ without Inpatient Care</i>	
	2022	2023	2022	2023
(1)	(6)	(7)	(8)	(9)
Pondok Gede	0	0	4	4
Jatisampurna	0	0	3	3
Pondok Melati	0	0	2	2
Jatiasih	0	0	4	4
Bantargebang	0	0	4	4
Mustikajaya	0	0	4	4
Bekasi Timur	0	0	4	4
Rawalumbu	0	0	3	3
Bekasi Selatan	0	0	5	5
Bekasi Barat	0	0	5	5
Medansatria	0	0	4	4
Bekasi Utara	0	0	6	6
Kota Bekasi	0	0	48	48

Catatan/*Note*: ¹ Puskesmas yang teregistrasi/*Registered Public Health Center*

Sumber/*Source*: ...

4.3 AGAMA DAN SOSIAL LAINNYA RELIGION AND OTHER SOCIAL AFFAIRS

Tabel 4.3.1 Jumlah Penduduk Menurut Kecamatan dan Agama yang Dianut di Kota Bekasi, 2023
Population by District and Religion in Bekasi Municipality, 2023

Kecamatan <i>District</i>	Islam	Protestan <i>Protestant</i>	Katolik <i>Catholic</i>	Hindu	Budha <i>Buddha</i>	Lainnya <i>Others</i>
(1)	(2)	(3)	(4)	(5)	(6)	(7)
Pondok Gede	206.289	14.861	5.122	447	691	13
Jatisampurna	101.890	7.967	3.215	305	432	299
Pondok Melati	108.521	11.997	7.139	319	689	25
Jatiasih	216.805	16180	4.670	428	979	97
Bantargebang	109.154	3.447	1.010	36	327	14
Mustikajaya	196.450	15.044	3.889	258	905	58
Bekasi Timur	238.929	21.297	6.765	337	6.361	14
Rawalumbu	189.165	24.210	6.216	386	2.387	34
Bekasi Selatan	188.180	18.332	6.395	396	1.176	14
Bekasi Barat	241.242	17.414	5.915	352	1.344	20
Medansatria	133.628	15.104	6.484	281	3.192	40
Bekasi Utara	301.880	24.675	7.495	532	3.483	22
Kota Bekasi	2.232.133	190.528	64.315	4.077	21.966	650

Catatan/Note: ...

Sumber/Source: Dinas Kependudukan dan Pencatatan Sipil Kota Bekasi/Population and Civil Registration Agency of Bekasi Municipality

Tabel 4.3.2
Table

Jumlah Tempat Peribadatan Menurut Kecamatan di Kota Bekasi, 2023
Number of Places of Worship by District in Bekasi Municipality, 2023

Kecamatan <i>District</i>	Masjid <i>Mosque</i>	Mushola <i>Pray Room</i>	Gereja Protestan <i>Protestant Church</i>	Gereja Katholik <i>Catholic Church</i>	Pura <i>Temple</i>	Vihara
(1)	(2)	(3)	(4)	(5)	(6)	(7)
Pondok Gede
Jatisampurna
Pondok Melati
Jatiasih
Bantargebang
Mustikajaya
Bekasi Timur
Rawalumbu
Bekasi Selatan
Bekasi Barat
Medansatria
Bekasi Utara
Kota Bekasi

Catatan/Note: ...

Sumber/Source: ...

Tabel 4.3.3 Jumlah Desa¹/Kelurahan yang Mengalami Bencana Alam² Menurut Kecamatan di Kota Bekasi, 2019–2021
Number of Villages¹/Kelurahan that Had Natural Disaster² by District in Bekasi Municipality, 2019–2021

Kecamatan District	Banjir/Flood		
	2019	2020	2021
(1)	(2)	(3)	(4)
Pondok Gede	-	4	4
Jatisampurna	-	1	-
Pondok Melati	3	2	3
Jatiasih	3	3	5
Bantargebang	-	4	4
Mustikajaya	2	1	3
Bekasi Timur	3	4	4
Rawalumbu	3	2	4
Bekasi Selatan	-	2	4
Bekasi Barat	5	5	4
Medansatria	2	3	4
Bekasi Utara	3	5	6
Kota Bekasi	24	36	45

Lanjutan Tabel/*Continued Table* 4.3.3

Kecamatan <i>District</i>	Gempa Bumi/ <i>Earthquake</i>		
	2019	2020	2021
(1)	(5)	(6)	(7)
Pondok Gede	-	-	-
Jatisampurna	-	-	-
Pondok Melati	-	-	-
Jatiasih	-	-	-
Bantargebang	-	-	-
Mustikajaya	-	-	-
Bekasi Timur	-	-	-
Rawalumbu	-	-	-
Bekasi Selatan	-	-	-
Bekasi Barat	-	-	-
Medansatria	-	-	-
Bekasi Utara	-	-	-
Kota Bekasi	-	-	-

Lanjutan Tabel/*Continued Table* 4.3.3

Kecamatan <i>District</i>	Tanah Longsor/ <i>Landslide</i>		
	2019	2020	2021
(1)	(8)	(9)	(10)
Pondok Gede	-	-	-
Jatisampurna	-	1	2
Pondok Melati	1	-	1
Jatiasih	-	-	1
Bantargebang	-	-	-
Mustikajaya	-	-	1
Bekasi Timur	-	-	-
Rawalumbu	-	-	-
Bekasi Selatan	-	-	-
Bekasi Barat	-	-	-
Medansatria	-	-	-
Bekasi Utara	-	-	1
Kota Bekasi	1	1	6

Catatan/*Note*: ¹ Desa pada tabel ini termasuk Unit Permukiman Transmigrasi (UPT) yang masih dibina oleh kementerian terkait dan nagari di Provinsi Sumatera Barat/*Villages in this table are included in Transmigration Settlement Unit which is still fostered by the relevant ministries and the nagari in the Province of Sumatera Barat*

Sumber/*Source*: ² Kejadian dalam setahun sebelum tahun pencacahan/*Occured during the last one year before the enumeration years*
Badan Pusat Statistik, Pendataan Potensi Desa (Podes)/*BPS-Statistics Indonesia, Village Potential Data Collecting*

4.4 KEMISKINAN POVERTY

Tabel 4.4.1 **Garis Kemiskinan, Jumlah, dan Persentase Penduduk Miskin di Kota Bekasi, 2016–2023**
Poverty Line, Number, and Percentage of Poor People in Bekasi Municipality, 2016–2023

Tahun Year	Garis Kemiskinan (rupiah/kapita/bulan) Poverty Line (rupiah/capita/month)	Jumlah Penduduk Miskin (ribu) Number of Poor People (thousand)	Persentase Penduduk Miskin Percentage of Poor People
(1)	(2)	(3)	(4)
2016	521.813	140,03	5,06
2017	544.534	136,01	4,79
2018	582.723	119,82	4,11
2019	617.718	113,65	3,81
2020	657.953	134,01	4,38
2021	692.885	144,1	4,74
2022	731.392	137,39	4,43
2023	795.965	129,4	4,1

Catatan/Note: ...

Sumber/Source: Badan Pusat Statistik, Survei Sosial Ekonomi Nasional Maret/BPS-Statistics Indonesia, March National Socioeconomic Survey

Tabel 4.4.2 Indeks Kedalaman Kemiskinan dan Indeks Keparahan Kemiskinan di Kota Bekasi, 2016–2023
Table *Poverty Gap Index and Poverty Severity Index in Bekasi Municipality, 2016–2023*

Tahun Year	Indeks Kedalaman Kemiskinan Poverty Gap Index	Indeks Keparahan Kemiskinan Poverty Severity Index
(1)	(2)	(3)
2016	0,69	0,15
2017	0,82	0,21
2018	0,72	0,18
2019	0,47	0,1
2020	0,6	0,15
2021	0,66	0,16
2022	0,96	0,27
2023	0,63	0,13

Catatan/Note: ...

Sumber/Source: Badan Pusat Statistik, Survei Sosial Ekonomi Nasional Maret/BPS-Statistics Indonesia, March National Socioeconomic Survey

BAB
CHAPTER
05

**PERTANIAN DAN
PETERNAKAN**

AGRICULTURE AND LIVESTOCK

**PRODUKSI TANAMAN SAYURAN DI
KOTA BEKASI 2023**

VEGETABLE CROPS PRODUCTION IN BEKASI CITY 2023



petsai
chinese
cabbage

21.198 ku



bayam
spinach

18.328 ku



kangkung
water
spinach

17.365 ku



cabai rawit
cayenne
paper

5.700 ku



terong
eggplant

2.318 ku

SUMBER/SOURCE:

BPS, Statistik Pertanian Hortikultura/

BPS-Statistics Indonesia, Agricultural Statistics for Horticulture SPH

PENJELASAN TEKNIS

TECHNICAL NOTES

- | | |
|--|--|
| <p>1. Lahan sawah adalah lahan pertanian yang berpetak-petak dan dibatasi oleh pematang (galangan), saluran untuk menahan/ menyalurkan air, yang biasanya ditanami padi sawah tanpa memandang dari mana diperoleh atau status lahan tersebut. Lahan yang dimaksud termasuk lahan yang terdaftar di Pajak Bumi Bangunan, luran Pembangunan Daerah, lahan bengkok, lahan serobotan, lahan rawa yang ditanami padi dan lahan bekas tanaman tahunan yang telah dijadikan sawah, baik yang ditanami padi, palawija atau tanaman semusim lainnya.</p> <p>2. Tegak/Kebun adalah lahan pertanian bukan sawah (lahan kering) yang ditanami tanaman semusim atau tahunan dan terpisah dengan halaman sekitar rumah serta penggunaannya tidak berpindah pindah.</p> <p>3. Ladang/Huma adalah lahan pertanian bukan sawah (lahan kering) yang biasanya ditanami tanaman semusim dan penggunaannya hanya semusim atau dua musim, kemudian akan ditinggalkan bila sudah tidak subur lagi (berpindah-pindah). Kemungkinan lahan ini beberapa tahun kemudian akan dikerjakan kembali jika sudah subur.</p> | <p>1. <i>Wetland is agricultural land that separated by small dykes to resist water, where the main crop is usually wetland paddy without considering where it is got from or the status of the land. It includes the land that is registered at land income tax office, regional development contribution, 'bengkok' land, illegal ownership, swamps for rice cultivation, and annual crop land mark that has been used as rice field, which are both planted with paddy, secondary crops or the other seasonal crops.</i></p> <p>2. <i>Dry field/Garden is an dryland (unirrigated land) which is planted with seasonal or annual crops and separately from the yard around the house without shifting</i></p> <p>3. <i>Unirrigated agricultural field/ Shifting cultivation land is dryland (unirrigated land) that usually is cultivated for seasonal crops and utilized only for one or two seasons, then it will be left when it is not fertile (shifting). Maybe, this land will be used again in a few years if it has been fertile.</i></p> |
|--|--|

4. Data pokok tanaman pangan yang dikumpulkan adalah luas panen dan produktivitas (hasil per hektar). Produksi tanaman pangan merupakan hasil perkalian antara luas panen dengan produktivitas. Pengumpulan data luas panen dilakukan setiap bulan dengan pendekatan area kecamatan di seluruh wilayah Indonesia. Pengumpulan data produktivitas dilakukan melalui pengukuran langsung pada plot ubinan berukuran $2\frac{1}{2}$ m x $2\frac{1}{2}$ m. Pengumpulan data produktivitas dilakukan setiap subround (empat bulanan) pada waktu panen petani.
 5. Tanaman sayuran dan tanaman buah-buahan semusim
 - a. Tanaman sayuran semusim adalah tanaman sumber vitamin, garam mineral dan lain-lain yang dikonsumsi dari bagian tanaman yang berupa daun, bunga, buah, dan umbinya, yang berumur kurang dari satu tahun.
 - b. Tanaman buah-buahan semusim adalah tanaman sumber vitamin, garam mineral, dan lain-lain yang dikonsumsi dari bagian tanaman yang berupa buah, berumur kurang dari satu tahun, tidak berbentuk pohon/rumpun tetapi menjalar dan berbatang lunak.
4. *The main food crops data collected consists of harvested area and productivity (yield per hectare). Food crops production is generated by harvested area multiplied by productivity. The harvested area data is collected every month using sub district area approach in all sub district in Indonesia. The productivity data collection is conducted by a direct measurement in $2\frac{1}{2}$ m x $2\frac{1}{2}$ m crop cutting plot. The productivity measurement is conducted in every subround (four monthly) at the time when farmers are harvesting their crops.*
 5. *Seasonal vegetable and fruit plants*
 - a. *Seasonal vegetable plants are plants which are the sources of vitamin, mineral salt, etc, consumed from the part of the plant in the form of leaf, flower, fruit, and root with the age of less than one year.*
 - b. *Seasonal fruit plants are plants which are the sources of vitamin, mineral salt, and others, consumed from the part of the plant in the form of fruits. These plants are creeps with the age of less than one year.*

6. Tanaman buah-buahan dan tanaman sayuran tahunan
 - a. Tanaman buah-buahan tahunan adalah tanaman sumber vitamin, garam mineral, dan lain-lain yang dikonsumsi dari bagian tanaman yang berupa buah dan merupakan tanaman tahunan.
 - a. *Annual fruit plants are plants which are the sources of vitamin, contained mineral salt, etc, consumed from the part of plant in the form of fruit and more than one year of age.*
 - a. Tanaman sayuran tahunan adalah tanaman sumber vitamin, garam mineral, dan lain-lain yang dikonsumsi dari bagian tanaman yang berupa daun dan atau buah yang berumur lebih dari satu tahun.
 - b. *Annual vegetable plants are plants which are the sources of vitamin, contained mineral salt, etc, consumed from the part of the plant in the form of vegetable and more than one year of age.*
7. Tanaman biofarmaka adalah tanaman yang bermanfaat untuk obat-obatan, kosmetik, dan kesehatan yang dikonsumsi atau digunakan dari bagian-bagian tanaman seperti daun, batang, buah, umbi (rimpang) ataupun akar.
 7. *Medicinal plants are plants which are useful for medicine, cosmetics, and health that is consumed or used from part of the plant such as leaf, flower, fruit, tuber (rizhome), and root.*
8. Tanaman hias adalah tanaman yang mempunyai nilai keindahan baik bentuk, warna daun, tajuk maupun bunganya, sering digunakan untuk penghias pekarangan dan lain sebagainya.
 8. *Ornamental plants are plants which have a beauty value, either in shape, colour of leaf or crown of flower, and they are often used as a yard decorator.*
9. Luas panen tanaman hortikultura adalah luas tanaman sayuran, buahbuahan, biofarmaka, dan tanaman hias yang diambil hasilnya/dipanen pada periode pelaporan.
 9. *Harvested area of horticulture is area which vegetable, fruit, medicinal and ornamental plant of crop harvested during the period of report.*

10. Luas panen untuk tanaman sayuran adalah luas tanaman yang dipanen sekaligus/habis/dibongkar dan luas tanaman yang dipanen berkali-kali (lebih dari satu kali)/belum habis.
 11. Produksi hortikultura adalah hasil menurut bentuk produk dari setiap tanaman sayuran, buah-buahan, biofarmaka dan tanaman hias yang diambil berdasarkan luas yang dipanen/tanaman yang menghasilkan pada bulan/triwulan laporan.
 12. Data populasi ternak bersumber dari Dinas Ketahanan Pangan, Pertanian dan Perikanan Kota Bekasi.
 13. Data statistik perikanan bersumber dari Dinas Ketahanan Pangan, Pertanian dan Perikanan Kota Bekasi.
10. *Harvested area of vegetables is area of entirely plant harvested/demolished and plant harvested several times/undemolished.*
 11. *Horticulture production is the standard production quantity form of vegetable, fruit, medicinal and ornamental plant based on harvested area/the number of production plants reported monthly/quarterly.*
 12. *Data of domestic ilvestock population are obtain from Agriculture and Fishery Department of Bekasi Municipality.*
 13. *Fishery Statistics are obtain from Agriculture and Fishery Department of Bekasi Municipality.*

ULASAN

Pembangunan ekonomi pada sektor pertanian merupakan hal sangat penting untuk mewujudkan tujuan pembangunan nasional dibidang pertanian, yaitu Peningkatan produksi pangan terutama menuju pencapaian surplus beras, Stabilisasi harga pangan, Pemantapan penganeekaragaman Pangan berbasis sumberdaya lokal, dan Perlindungan dan pemberdayaan petani serta peningkatan kesejahteraan petani.

Hortikultura

Tanaman hortikultura terbagi dalam empat jenis, yaitu buah-buahan, Sayur-sayuran, tanaman hias dan biofarmaka.

Pada tahun 2023, produksi tanaman sayuran terbesar di Kota Bekasi adalah Petsai yang mencapai 21.198 kuintal dengan luas panen sebesar 273 hektar. Produksi Petsai mengalami penurunan dari tahun sebelumnya. Untuk produksi tanaman sayuran terkecil sepanjang tahun 2023 adalah Terong yang hanya mencapai 2.318 kuintal dengan luas panen sebesar 31 hektar. Walaupun menjadi komoditas sayuran dengan produksi terkecil, produksi terong mengalami kenaikan dari tahun sebelumnya.

Untuk tanaman biofarmaka, produksi terbesar di tahun 2023 adalah Laos yang mencapai 282.885 kuintal dengan luas panen sebesar 72.675 m². Produksi tanaman Laos mengalami

DESCRIPTION

Economic development in the agricultural sector is very important to realize the objectives of national development in agriculture, namely Increase in food production, especially towards the achievement of a rice surplus, stabilization of food prices, Strengthening the Food diversification based on local resources, and protection and empowerment of farmers and farmers' welfare.

Horticultural

Horticultural plants are divided into four types, namely fruit, vegetables, ornamental plants and biopharmaceuticals.

In 2023, the largest vegetable crop production in Bekasi City will be chinese cabbage which will reach 21.198 quintals with a harvest area of 273 hectares. Chinese Cabbage production has decreased from the previous year. The smallest vegetable crop produced throughout 2023 is eggplant which only reached 2.318 quintals with a harvest area of 31 hectares. Even though it is the vegetable commodity with the smallest production, eggplant production has increased from the previous year.

For biopharmaceutical crops, the largest production in 2023 will be Galangga, which will reach 282.885 quintals with a harvest area of 72.675 m². Galangga crop production has increased from the previous year. Meanwhile, the

peningkatan dari tahun sebelumnya. Sedangkan produksi terkecil adalah Mengkudu yang hanya mencapai 50 kuintal dengan luas panen 50 pohon. Produksi mengkudu mengalami penurunan dari tahun sebelumnya.

Agloenema menjadi jenis tanaman hias dengan produksi terbesar di tahun 2023 yang mencapai 133.960 tangkai dengan luas panen sebesar 15.090 hektar. Sedangkan palem adalah tanaman hias dengan produksi terkecil di tahun 2023 yang mencapai 450 kg dengan luas panen sebanyak 450 pohon.

Buah-buahan dengan produksi terbesar di tahun 2023 adalah Pepaya sebesar 22.359 kuintal angka tersebut mengalami penurunan dari tahun sebelumnya. Sedangkan buah-buahan dengan produksi terkecil adalah Jeruk Siam yang hanya mencapai 33 kuintal sepanjang tahun 2023.

smallest production is Noni which only reaches 50 quintals with a harvest area of 50 trees. Noni production experienced a decline from the previous year.

Agloenema will be the type of ornamental plant with the largest production in 2023, reaching 133.960 stalks with a harvest area of 15.090 hectares. Meanwhile, palms are ornamental plants with the smallest production in 2023, reaching 450 kg with a harvest area of 450 trees.

The fruit with the largest production in 2023 is papaya at 22.359 quintals, this figure has decreased from the previous year. Meanwhile, the fruit with the smallest production is Siam Oranges which will only reach 33 quintals throughout 2023.

5.1 HORTIKULTURA
HORTICULTURE

Tabel 5.1.1 Luas Panen Tanaman Sayuran Menurut Kecamatan dan Jenis Tanaman di Kota Bekasi (ha), 2022 dan 2023*
Table 5.1.1 Harvested Area of Vegetables by District and Kind of Plant in Bekasi Municipality (ha), 2022 and 2023*

Kecamatan <i>District</i>	Bawang Merah <i>Shallot</i>		Cabai Besar/TW/Teropong <i>Chili/Big Chili</i>	
	2022	2023*	2022	2023*
(1)	(2)	(3)	(4)	(5)
Pondok Gede	-	-	-	-
Jatisampurna	-	-	-	-
Pondok Melati	-	-	-	-
Jatiasih	-	-	-	-
Bantargebang	-	-	-	-
Mustikajaya	-	-	-	-
Bekasi Timur	-	-	-	-
Rawalumbu	-	-	-	-
Bekasi Selatan	-	-	-	-
Bekasi Barat	-	-	-	-
Medansatria	-	-	-	-
Bekasi Utara	-	-	-	-
Kota Bekasi	-	-	-	-

Lanjutan Tabel/*Continued Table 5.1.1*

Kecamatan <i>District</i>	Cabai Keriting <i>Curly Chili</i>		Cabai Rawit <i>Chili/Cayenne Pepper</i>	
	2022	2023*	2022	2023*
(1)	(6)	(7)	(8)	(9)
Pondok Gede	-	-	-	-
Jatisampurna	-	-	-	-
Pondok Melati	-	-	9	3
Jatiasih	-	-	-	21
Bantargebang	-	-	-	-
Mustikajaya	-	-	-	-
Bekasi Timur	-	-	-	-
Rawalumbu	-	-	-	-
Bekasi Selatan	-	-	-	-
Bekasi Barat	-	-	-	-
Medansatria	-	-	-	-
Bekasi Utara	-	-	-	-
Kota Bekasi	-	-	9	24

Lanjutan Tabel/*Continued Table* 5.1.1

Kecamatan <i>District</i>	Kentang <i>Potato</i>		Kubis <i>Cabbage</i>		Tomat <i>Tomato</i>	
	2022	2023*	2022	2023*	2022	2023*
(1)	(10)	(11)	(12)	(13)	(14)	(15)
Pondok Gede	-	-	-	-	-	-
Jatisampurna	-	-	-	-	-	-
Pondok Melati	-	-	-	-	-	-
Jatiasih	-	-	-	-	-	-
Bantargebang	-	-	-	-	-	-
Mustikajaya	-	-	-	-	-	-
Bekasi Timur	-	-	-	-	-	-
Rawalumbu	-	-	-	-	-	-
Bekasi Selatan	-	-	-	-	-	-
Bekasi Barat	-	-	-	-	-	-
Medansatria	-	-	-	-	-	-
Bekasi Utara	-	-	-	-	-	-
Kota Bekasi	-	-	-	-	-	-

Lanjutan Tabel/*Continued Table* 5.1.1

Kecamatan <i>District</i>	Bawang Putih <i>Garlic</i>		Bayam <i>Spinach</i>		Kangkung <i>Water Spinach</i>	
	2022	2023*	2022	2023*	2022	2023*
(1)	(16)	(17)	(18)	(19)	(20)	(21)
Pondok Gede	-	-	12	11	12	11
Jatisampurna	-	-	48	44	53	55
Pondok Melati	-	-	45	55	60	35
Jatiasih	-	-	360	330	420	385
Bantargebang	-	-	32	33	32	33
Mustikajaya	-	-	25	22	25	22
Bekasi Timur	-	-	19	22	19	22
Rawalumbu	-	-	12	14	12	29
Bekasi Selatan	-	-	39	33	40	33
Bekasi Barat	-	-	12	10	12	10
Medansatria	-	-	32	41	52	36
Bekasi Utara	-	-	25	22	36	33
Kota Bekasi	-	-	661	637	773	704

Catatan/*Note*: ...Sumber/*Source*: Badan Pusat Statistik, Statistik Pertanian Hortikultura SPH-SBS/BPS-Statistics Indonesia, *Agricultural Statistic for Horticulture SPH-SBS*

Tabel 5.1.2 **Produksi Tanaman Sayuran Menurut Kecamatan dan Jenis Tanaman di Kota Bekasi (kuintal), 2022 dan 2023***
Production of Vegetables by District and Kind of Plant in Bekasi Municipality (quintal), 2022 and 2023*

Kecamatan <i>District</i>	Bawang Merah <i>Shallot</i>		Cabai Besar/TW/Teropong <i>Chili/Big Chili</i>	
	2022	2023*	2022	2023*
(1)	(2)	(3)	(4)	(5)
Pondok Gede	-	-	-	-
Jatisampurna	-	-	-	-
Pondok Melati	-	-	-	-
Jatiasih	-	-	-	-
Bantargebang	-	-	-	-
Mustikajaya	-	-	-	-
Bekasi Timur	-	-	-	-
Rawalumbu	-	-	-	-
Bekasi Selatan	-	-	-	-
Bekasi Barat	-	-	-	-
Medansatria	-	-	-	-
Bekasi Utara	-	-	-	-
Kota Bekasi	-	-	-	-

Lanjutan Tabel/*Continued Table* 5.1.2

Kecamatan <i>District</i>	Cabai Keriting <i>Curly Chili</i>		Cabai Rawit <i>Chili/Cayenne Pepper</i>	
	2022	2023*	2022	2023*
(1)	(6)	(7)	(8)	(9)
Pondok Gede	-	-	-	-
Jatisampurna	-	-	-	-
Pondok Melati	-	-	2.328	450
Jatiasih	-	-	-	5.250
Bantargebang	-	-	-	-
Mustikajaya	-	-	-	-
Bekasi Timur	-	-	-	-
Rawalumbu	-	-	-	-
Bekasi Selatan	-	-	-	-
Bekasi Barat	-	-	-	-
Medansatria	-	-	-	-
Bekasi Utara	-	-	-	-
Kota Bekasi	-	-	2.328	5.700

Lanjutan Tabel/*Continued Table* 5.1.2

Kecamatan <i>District</i>	Kentang <i>Potato</i>		Kubis <i>Cabbage</i>		Tomat <i>Tomato</i>	
	2022	2023*	2022	2023*	2022	2023*
(1)	(10)	(11)	(12)	(13)	(14)	(15)
Pondok Gede	-	-	-	-	-	-
Jatisampurna	-	-	-	-	-	-
Pondok Melati	-	-	-	-	-	-
Jatiasih	-	-	-	-	-	-
Bantargebang	-	-	-	-	-	-
Mustikajaya	-	-	-	-	-	-
Bekasi Timur	-	-	-	-	-	-
Rawalumbu	-	-	-	-	-	-
Bekasi Selatan	-	-	-	-	-	-
Bekasi Barat	-	-	-	-	-	-
Medansatria	-	-	-	-	-	-
Bekasi Utara	-	-	-	-	-	-
Kota Bekasi	-	-	-	-	-	-

Lanjutan Tabel/*Continued Table* 5.1.2

Kecamatan <i>District</i>	Bawang Putih <i>Garlic</i>		Bayam <i>Spinach</i>		Kangkung <i>Water Spinach</i>	
	2022	2023*	2022	2023*	2022	2023*
(1)	(16)	(17)	(18)	(19)	(20)	(21)
Pondok Gede	-	-	900	915	800	1.031
Jatisampurna	-	-	3.620	1.552	3.790	1.430
Pondok Melati	-	-	3.373	2.165	4.120	710
Jatiasih	-	-	27.500	5.850	29.400	5.850
Bantargebang	-	-	2.400	1.075	2.240	1.143
Mustikajaya	-	-	1.875	950	1.750	1.005
Bekasi Timur	-	-	1.456	945	1.400	1.025
Rawalumbu	-	-	805	1.090	805	1.090
Bekasi Selatan	-	-	2.925	1.015	2.405	1.113
Bekasi Barat	-	-	750	820	785	890
Medansatria	-	-	2.164	1.041	3.630	998
Bekasi Utara	-	-	2.120	910	2.544	1.080
Kota Bekasi	-	-	49.888	18.328	53.669	17.365

Catatan/*Note*: ...Sumber/*Source*: Badan Pusat Statistik, Statistik Pertanian Hortikultura SPH-SBS/BPS-*Statistics Indonesia, Agricultural Statistic for Horticulture SPH-SBS*

Tabel
Table 5.1.3

Luas Panen Tanaman Sayuran dan Buah-buahan Semusim Menurut Jenis Tanaman di Kota Bekasi (ha), 2020–2023*
Harvested Area of Seasonal Vegetables and Fruits by Kind of Plant in Bekasi Municipality (ha), 2020–2023*

Jenis Tanaman/Kind of Plants	2020	2021	2022	2023*
(1)	(2)	(3)	(4)	(5)
Sayuran/Vegetables:				
Bawang Daun/Scallion	-	-	-	-
Bawang Merah/Shallots	-	-	-	-
Bawang Putih/Garlic	-	-	-	-
Bayam/Spinach	658	689	661	637
Buncis/String Bean	-	-	-	-
Cabai Besar/TW/Teropong/Chili/Big Chili	...	-	1	-
Cabai Keriting/Curly Chili	...	-	-	-
Cabai Rawit/Chili/Cayenne Pepper	5	17	9	24
Jamur Tiram/Mushrooms	...	1.979	70	-
Jamur Merang/Mushrooms	...	-	-	-
Jamur Lainnya/Mushrooms	...	-	-	-
Kacang Merah/Red Beans	-
Kacang Panjang/Long Beans	14	28	48	38
Kangkung/Water Spinach	732	757	773	704
Kembang Kol/Cauliflower	-	1	-	-
Kentang/Potato	-	-	-	-

Lanjutan Tabel/*Continued Table* 5.1.3

Jenis Tanaman/ <i>Kind of Plants</i>	2020	2021	2022	2023*
(1)	(2)	(3)	(4)	(5)
Labu Siam/ <i>Chayote</i>	-	-	-	-
Petsai/ <i>Chinese Cabbage/Mustard Green</i>	213	245	257	273
Terung/ <i>Eggplant</i>	15	14	3	31
Tomat/ <i>Tomato</i>	-	-	-	-
Wortel/ <i>Carrot</i>	-	-	-	-
Buah-buahan/<i>Fruits:</i>				
Melon/ <i>Melon</i>	-	-	-	-
Semangka/ <i>Watermelon</i>	-	-	-	-

Catatan/*Note:* ...Sumber/*Source:* Badan Pusat Statistik, Statistik Pertanian Hortikultura SPH-SBS/BPS-*Statistics Indonesia, Agricultural Statistic for Horticulture SPH-SBS*

Tabel
Table 5.1.4

**Produksi Tanaman Sayuran dan Buah-buahan Semusim
Menurut Jenis Tanaman di Kota Bekasi (kuintal), 2020–
2023***
*Production of Seasonal Vegetables and Fruits by Kind of Plant
in Bekasi Municipality (quintal), 2020–2023**

Jenis Tanaman/Kind of Plants	2020	2021	2022	2023*
(1)	(2)	(3)	(4)	(5)
Sayuran/Vegetables:				
Bawang Daun/ <i>Scallion</i>	-	-	-	-
Bawang Merah/ <i>Shallots</i>	-	-	-	-
Bawang Putih/ <i>Garlic</i>	-	-	-	-
Bayam/ <i>Spinach</i>	49.157	51.266	49.888	18.328
Buncis/ <i>String Bean</i>	-	-	-	-
Cabai Besar/ <i>TW/Teropong/Chili/Big Chili</i>	...	-	200	-
Cabai Keriting/ <i>Curly Chili</i>	...	-	-	-
Cabai Rawit/ <i>Chili/Cayenne Pepper</i>	374	2.118	2.328	5.700
Jamur Tiram/ <i>Mushrooms</i>	...	385	70	-
Jamur Merang/ <i>Mushrooms</i>	...	-	-	-
Jamur Lainnya/ <i>Mushrooms</i>	...	-	-	-
Kacang Merah/ <i>Red Beans</i>	-
Kacang Panjang/ <i>Long Beans</i>	979	3.560	3.691	3.990
Kangkung/ <i>Water Spinach</i>	51.199	53.438	53.669	17.365
Kembang Kol/ <i>Cauliflower</i>	-	83	-	-
Kentang/ <i>Potato</i>	-	-	-	-

Lanjutan Tabel/*Continued Table 5.1.3*

Jenis Tanaman/Kind of Plants	2020	2021	2022	2023*
(1)	(2)	(3)	(4)	(5)
Labu Siam/ <i>Chayote</i>	-	-	-	-
Petsai/ <i>Chinese Cabbage/Mustard Green</i>	17.525	20.054	20.287	21.198
Terung/ <i>Eggplant</i>	626	1.543	225	2.318
Tomat/ <i>Tomato</i>	-	-	-	-
Wortel/ <i>Carrot</i>				-
Buah–buahan/Fruits:				
Melon/ <i>Melon</i>	-	-	-	-
Semangka/ <i>Watermelon</i>	-	-	-	-

Catatan/Note: ...

Sumber/Source: Badan Pusat Statistik, Statistik Pertanian Hortikultura SPH-SBS/BPS-Statistics Indonesia, Agricultural Statistic for Horticulture SPH-SBS

Tabel
Table 5.1.5**Luas Panen Tanaman Biofarmaka Menurut Kecamatan dan Jenis Tanaman di Kota Bekasi (m²), 2022 dan 2023***
Harvested Area of Medicinal Plants by District and Kind of Plant in Bekasi Municipality (m²), 2022 and 2023*

Kecamatan District	Jahe Ginger		Laos/Lengkuas Galanga		Kencur East Indian Galangal	
	2022	2023*	2022	2023*	2022	2023*
(1)	(2)	(3)	(4)	(5)	(6)	(7)
Pondok Gede	340	100	580	85	145	110
Jatisampurna	-	5.000	-	40.000	-	10.000
Pondok Melati	6.300	6.300	16.000	16.000	6.500	8.000
Jatiasih	25.000	25.000	8.000	16.000	1.000	2.000
Bantargebang	-	-	300	-	50	-
Mustikajaya	100	100	100	100	100	100
Bekasi Timur	-	-	-	-	-	-
Rawalumbu	-	30	-	60	-	-
Bekasi Selatan	-	-	-	-	-	-
Bekasi Barat	40	50	-	-	-	40
Medansatria	300	300	500	400	200	172
Bekasi Utara	24	72	15	30	4	21
Kota Bekasi	32.104	36.952	25.495	72.675	7.999	20.443

Lanjutan Tabel/*Continued Table 5.1.5*

Kecamatan <i>District</i>	Kunyit <i>Turmeric</i>		Lempuyang <i>Zingiber Aromaticum</i>		Mengkudu (pohon) <i>Indian Mulberry (tree)</i>	
	2022	2023*	2022	2023*	2022	2023*
(1)	(8)	(9)	(10)	(11)	(12)	(13)
Pondok Gede	-	-	-	-	-	-
Jatisampurna	-	8.000	-	5.000	-	-
Pondok Melati	4.900	4.900	6.000	6.000	-	-
Jatiasih	5.000	1.000	-	-	-	-
Bantargebang	-	-	-	-	-	-
Mustikajaya	100	100	-	-	50	50
Bekasi Timur	-	-	-	-	-	-
Rawalumbu	-	60	-	-	-	-
Bekasi Selatan	-	-	-	-	50	-
Bekasi Barat	60	60	-	-	-	-
Medansatria	200	25	-	-	-	-
Bekasi Utara	13	23	-	-	-	-
Kota Bekasi	10.273	14.396	6.000	11.000	100	50

Catatan/*Note:* ...Sumber/*Source:* Badan Pusat Statistik, Statistik Pertanian Hortikultura SPH-TBF/BPS-*Statistics Indonesia, Agricultural Statistic for Horticulture SPH-TBF*

Tabel
Table 5.1.6**Produksi Tanaman Biofarmaka Menurut Kecamatan dan Jenis Tanaman di Kota Bekasi (kg), 2022 dan 2023***
Production of Medicinal Plants by District and Kind of Plant in Bekasi Municipality (kg), 2022 and 2023*

Kecamatan District	Jahe Ginger		Laos/Lengkuas Galanga		Kencur East Indian Galangal	
	2022	2023*	2022	2023*	2022	2023*
(1)	(2)	(3)	(4)	(5)	(6)	(7)
Pondok Gede	2.980	660	1.480	685	2.050	1.050
Jatisampurna	-	15.000	-	120.000	-	30.000
Pondok Melati	18.900	1.512	80.000	80.000	9.750	11.250
Jatiasih	75.000	75.000	4.640	80.000	580	3.000
Bantargebang	-	-	1.500	-	75	-
Mustikajaya	1.500	75	250	60	650	50
Bekasi Timur	-	-	-	-	-	-
Rawalumbu	-	35	-	60	-	-
Bekasi Selatan	-	-	-	-	-	-
Bekasi Barat	60	75	-	-	-	62
Medansatria	200	900	180	2.000	86	258
Bekasi Utara	73	173	51	80	8	88
Kota Bekasi	98.713	93.430	88.101	282.885	13.199	45.758

Lanjutan Tabel/*Continued Table 5.1.6*

Kecamatan <i>District</i>	Kunyit <i>Turmeric</i>		Lempuyang <i>Zingiber Aromaticum</i>		Mengkudu (pohon) <i>Indian Mulberry (tree)</i>	
	2022	2023*	2022	2023*	2022	2023*
(1)	(8)	(9)	(10)	(11)	(12)	(13)
Pondok Gede	-	-	-	-	-	-
Jatisampurna	-	12.000	-	7.500	-	-
Pondok Melati	7.350	7.350	30.000	30.000	-	-
Jatiasih	2.900	1.000	-	-	-	-
Bantargebang	-	-	-	-	-	-
Mustikajaya	500	75	-	-	50	50
Bekasi Timur	-	-	-	-	-	-
Rawalumbu	-	68	-	-	-	-
Bekasi Selatan	-	-	-	-	60	-
Bekasi Barat	93	93	-	-	-	-
Medansatria	215	375	-	-	-	-
Bekasi Utara	39	80	-	-	-	-
Kota Bekasi	11.097	21.041	30.000	37.500	650	50

Catatan/Note: ...

Sumber/Source: Badan Pusat Statistik, Statistik Pertanian Hortikultura SPH-TBF/BPS-Statistics Indonesia, *Agricultural Statistic for Horticulture SPH-TBF*

Tabel 5.1.7 **Luas Panen Tanaman Biofarmaka Menurut Jenis Tanaman di Kota Bekasi (m²), 2020–2023***
Harvested Area of Medicinal Plants by Kind of Plant in Bekasi Municipality (m²), 2020–2023*

Jenis Tanaman Kind of Plants	2020	2021	2022	2023*
(1)	(2)	(3)	(4)	(5)
Jahe/Ginger	...	53.496	32.104	36.952
Jeruk Nipis ¹ /Lime ¹	...	-	-	-
Kapulaga/Java Cardamon	...	-	-	-
Kencur/East Indian Galangal	...	29.186	7.999	20.443
Kunyit/Turmeric	...	34.662	10.273	14.396
Laos/Lengkuas/Galanga	...	145.170	25.495	72.675
Lempuyang/Zingiber Aromaticum	...	24.700	6.000	11.000
Lidah Buaya/Aloevera	...	100	50	100
Mahkota Dewa ¹ /Phaleria Macrocarpa ¹	...	80	50	-
Mengkudu ¹ /Indian Mulberry ¹	...	80	100	50
Temuireng/Black Turmeric	...	-	-	-
Temukunci/Chinese Keys	...	-	-	-
Temulawak/Java Turmeric	...	-	-	-
Sambiloto/King of Bitter	...	-	-	-
Serai/ Lemongrass	...	-	-	-

Catatan/Note: ¹ Satuan luas panen dalam pohon/The unit of harvested area are tree

Sumber/Source: Badan Pusat Statistik, Statistik Pertanian Hortikultura SPH-TBF/BPS-Statistics Indonesia, Agricultural Statistic for Horticulture SPH-TBF

Tabel 5.1.8 **Produksi Tanaman Biofarmaka Menurut Jenis Tanaman di Kota Bekasi (kg), 2020–2023***
Production of Medicinal Plants by Kind of Plant in Bekasi Municipality (kg), 2020–2023*

Jenis Tanaman Kind of Plants	2020	2021	2022	2023*
(1)	(2)	(3)	(4)	(5)
Jahe/ <i>Ginger</i>	172.812	165.801	98.713	93.430
Jeruk Nipis/ <i>Lime</i>	...	-	-	-
Kapulaga/ <i>Java Cardamon</i>	...	-	-	-
Kencur/ <i>East Indian Galangal</i>	36.359	83.664	13.199	45.758
Kunyit/ <i>Turmeric</i>	62.717	56.681	11.097	21.041
Laos/ <i>Lengkuas/Galanga</i>	141.430	729.426	88.101	282.885
Lempuyang/ <i>Zingiber Aromaticum</i>	47.822	93.800	30.000	37.500
Lidah Buaya/ <i>Aloevera</i>	200	100	200	150
Mahkota Dewa/ <i>Phaleria Macrocarpa</i>	400	960	600	-
Mengkudu/ <i>Indian Mulberry</i>	150	108	650	50
Temuireng/ <i>Black Turmeric</i>	-	-	-	-
Temukunci/ <i>Chinese Keys</i>	1.250	-	-	-
Temulawak/ <i>Java Turmeric</i>	-	-	-	-
Sambiloto/ <i>King of Bitter</i>	-	-	-	-
Serai/ <i>Lemongrass</i>	...	-	-	-

Catatan/Note: ¹ Satuan luas panen dalam pohon/*The unit of harvested area are tree*

Sumber/Source: Badan Pusat Statistik, Statistik Pertanian Hortikultura SPH-TBF/BPS-Statistics Indonesia, Agricultural Statistic for Horticulture SPH-TBF

Tabel
Table 5.1.9**Luas Panen Tanaman Hias Menurut Kecamatan dan Jenis Tanaman di Kota Bekasi (m²), 2022 dan 2023***
Harvested Area of Ornamental Plants by District and Kind of Plant in Bekasi Municipality (m²), 2022 and 2023*

Kecamatan District	Angrek Pot/Orchid		Anggrek Potong/Orchid	
	2022	2023*	2022	2023*
(1)	(2)	(3)	(4)	(5)
Pondok Gede	-	-	-	400
Jatisampurna	-	-	-	-
Pondok Melati	-	-	-	-
Jatiasih	-	-	400	1.000
Bantargebang	-	-	-	-
Mustikajaya	-	-	-	200
Bekasi Timur	-	-	-	-
Rawalumbu	-	-	-	-
Bekasi Selatan	-	-	-	100
Bekasi Barat	-	-	-	-
Medansatria	-	-	-	-
Bekasi Utara	-	-	-	-
Kota Bekasi	-	-	400	1.700

Lanjutan Tabel/*Continued Table* 5.1.9

Kecamatan <i>District</i>	Krisan/ <i>Chrysantemum</i>		Mawar/ <i>Rose</i>	
	2022	2023*	2022	2023*
(1)	(6)	(7)	(8)	(9)
Pondok Gede	-	-	-	10
Jatisampurna	-	-	100	200
Pondok Melati	-	-	1.000	750
Jatiasih	-	-	200	700
Bantargebang	-	-	-	-
Mustikajaya	-	-	150	-
Bekasi Timur	-	-	-	-
Rawalumbu	-	-	-	-
Bekasi Selatan	-	-	60	60
Bekasi Barat	-	-	10	-
Medansatria	-	-	-	-
Bekasi Utara	-	-	-	-
Kota Bekasi	-	-	1.520	1.720

Lanjutan Tabel/*Continued Table* 5.1.9

Kecamatan <i>District</i>	Sedap Malam/ <i>Tuberose</i>		Anthurium Bunga/ <i>Flamingo Lily Flower</i>		Pisang-Pisangan/ <i>Heliconia</i>	
	2022	2023*	2022	2023*	2022	2023*
(1)	(10)	(11)	(12)	(13)	(14)	(15)
Pondok Gede	-	-	-	5	-	-
Jatisampurna	-	-	-	300	200	200
Pondok Melati	-	-	2.000	6.150	5.000	6.000
Jatiasih	-	-	-	-	-	-
Bantargebang	-	-	-	-	-	-
Mustikajaya	-	-	-	200	200	400
Bekasi Timur	-	-	-	-	-	-
Rawalumbu	-	-	-	-	-	-
Bekasi Selatan	-	-	100	-	100	50
Bekasi Barat	-	-	-	-	-	-
Medansatria	-	-	-	-	-	-
Bekasi Utara	-	-	-	-	-	-
Kota Bekasi	-	-	2.100	6.655	5.500	6.650

Catatan/*Note*: ...

Sumber/*Source*: Badan Pusat Statistik, Statistik Pertanian Hortikultura SPH-TH/BPS-Statistics Indonesia, *Agricultural Statistik for Horticulture SPH-TH*

Tabel 5.1.10 **Produksi Tanaman Hias Menurut Kecamatan dan Jenis Tanaman di Kota Bekasi (tangkai), 2022 dan 2023***
Table *Production of Ornamental Plants by District and Kind of Plant in Bekasi Municipality (stalks), 2022 and 2023**

Kecamatan District	Angrek Pot/Orchid		Anggrek Potong/Orchid	
	2022	2023*	2022	2023*
(1)	(2)	(3)	(4)	(5)
Pondok Gede	-	-	-	6.800
Jatisampurna	-	-	-	-
Pondok Melati	-	-	-	-
Jatiasih	-	-	3.200	3.562
Bantargebang	-	-	-	-
Mustikajaya	-	-	-	1.800
Bekasi Timur	-	-	-	-
Rawalumbu	-	-	-	-
Bekasi Selatan	-	-	-	1.700
Bekasi Barat	-	-	-	-
Medansatria	-	-	-	-
Bekasi Utara	-	-	-	-
Kota Bekasi	-	-	3.200	13.862

Lanjutan Tabel/*Continued Table* 5.1.10

Kecamatan <i>District</i>	Krisan/ <i>Chrysantemum</i>		Mawar/ <i>Rose</i>	
	2022	2023*	2022	2023*
(1)	(6)	(7)	(8)	(9)
Pondok Gede	-	-	-	118
Jatisampurna	-	-	300	400
Pondok Melati	-	-	3.300	2.850
Jatiasih	-	-	600	1.750
Bantargebang	-	-	-	-
Mustikajaya	-	-	450	-
Bekasi Timur	-	-	-	-
Rawalumbu	-	-	-	-
Bekasi Selatan	-	-	720	180
Bekasi Barat	-	-	10	-
Medansatria	-	-	-	-
Bekasi Utara	-	-	-	-
Kota Bekasi	-	-	5.380	5.298

Lanjutan Tabel/*Continued Table* 5.1.10

Kecamatan <i>District</i>	Sedap Malam/ <i>Tuberose</i>		Anthurium Bunga/ <i>Flemingo Lily Flower</i>		Pisang-Pisangan/ <i>Heliconia</i>	
	2022	2023*	2022	2023*	2022	2023*
(1)	(10)	(11)	(12)	(13)	(14)	(15)
Pondok Gede	-	-	-	65	-	-
Jatisampurna	-	-	-	4.600	2.800	2.700
Pondok Melati	-	-	3.000	20.950	44.300	80.400
Jatiasih	-	-	-	-	-	-
Bantargebang	-	-	-	-	-	-
Mustikajaya	-	-	-	1.400	1.700	3.400
Bekasi Timur	-	-	-	-	-	-
Rawalumbu	-	-	-	-	-	-
Bekasi Selatan	-	-	1.300	-	1.320	700
Bekasi Barat	-	-	-	-	-	-
Medansatria	-	-	-	-	-	-
Bekasi Utara	-	-	-	-	-	-
Kota Bekasi	-	-	4.300	27.015	50.120	87.200

Catatan/*Note*:

...

Sumber/*Source*:Badan Pusat Statistik, Statistik Pertanian Hortikultura SPH-TH/*BPS-Statistics Indonesia, Agricultural Statistik for Horticulture SPH-TH*

Tabel 5.1.11 **Luas Panen Tanaman Hias Menurut Jenis Tanaman di Kota Bekasi (m²), 2020–2023***
Table 5.1.11 **Harvested Area of Ornamental Plants by Kind of Plant in Bekasi Municipality (m²), 2020–2023***

Jenis Tanaman <i>Kind of Plants</i>	2020	2021	2022	2023*
(1)	(2)	(3)	(4)	(5)
Aglaonema	...	8.300	14.100	15.090
Anggrek Pot/ <i>Potted Orchid</i>	...	600	-	-
Anggrek Potong/ <i>Cut Orchid</i>	...	-	400	1.700
Anthurium Bunga/ <i>Flamingo Lily Flower</i>	...	3.750	2.100	6.655
Bromelia	...	-	-	-
Bugenvil/ <i>Bougainvillea</i>	...	-	-	-
Cordyline	...	-	-	-
Dracaena/ <i>Dracaena</i>	...	-	-	-
Gerbera (<i>Herbras</i>)	...	-	-	-
Heliconia (<i>Pisang-Pisangan</i>)	...	7.380	5.500	6.650
Ixora (<i>Soka</i>)	...	100	160	1.200
Krisan/ <i>Chrysantemum</i>	...	-	-	-
Mawar/ <i>Rose</i>	...	3.400	1.520	1.720
Melati/ <i>Jasmine</i>	...	640	150	985
Pakis/ <i>Leather Leaf Fern</i>	...	450	1.000	1.100
Palem ¹ / <i>Palm¹</i>	...	185	100	450
Phylodendron/ <i>Phylodendron</i>	...	-	-	30
Puring/ <i>Croton</i>	...	-	-	-
Sansevieria (<i>Pedang-Pedangan</i>)	...	330	320	2.071
Sedap Malam/ <i>Tuberose</i>	...	-	-	-

Catatan/Note: ...

Sumber/Source: Badan Pusat Statistik, Statistik Pertanian Hortikultura SPH-TH/BPS-Statistics Indonesia, *Agricultural Statistik for Horticulture SPH-TH*

Tabel
Table 5.1.12**Produksi Tanaman Hias Menurut Jenis Tanaman di Kota Bekasi (tangkai), 2020–2023***
Production of Ornamental Plants by Kind of Plant n Bekasi Municipality (stalks), 2020–2023*

Jenis Tanaman <i>Kind of Plants</i>	2020	2021	2022	2023*
(1)	(2)	(3)	(4)	(5)
Aglaonema	...	86.270	88.000	133.960
Anggrek Pot/ <i>Potted Orchid</i>	...	9.600	-	-
Anggrek Potong/ <i>Cut Orchid</i>	...	-	3.200	13.862
Anthurium Bunga/ <i>Flamingo Lily Flower</i>	...	9.350	4.300	27.015
Bromelia	...	-	-	-
Bugenvil/ <i>Bougainvillea</i>	...	-	-	-
Cordyline	...	-	-	-
Dracaena/ <i>Dracaena</i>	...	-	-	-
Gerbera (<i>Herbras</i>)	...	-	-	-
Heliconia (Pisang-Pisangan)	...	76.020	50.120	87.200
Ixora (<i>Soka</i>)	...	2.800	2.320	33.600
Krisan/ <i>Chrysantemum</i>	...	-	-	-
Mawar/Rose	...	9.500	5.380	5.298
Melati ¹ / <i>Jasmine</i> ¹	...	1.773	950	4.225
Pakis/ <i>Leather Leaf Fern</i>	...	450	1.000	1.100
Palem ² / <i>Palm</i> ²	...	185	100	450
Phylodendron/ <i>Phylodendron</i>	...	-	-	630
Puring/ <i>Croton</i>	...	-	-	-
Sansevieria (<i>Pedang-Pedangan</i>)	...	2.325	1.170	12.273
Sedap Malam/ <i>Tuberose</i>	...	-	-	-

Catatan/Note: ¹ Satuan produksi dalam pohon/*The unit of production are tree*² Satuan produksi dalam kg/*The unit of production are kg*Sumber/Source: Badan Pusat Statistik, Statistik Pertanian Hortikultura SPH-TH/BPS-Statistics Indonesia, *Agricultural Statistik for Horticulture SPH-TH*

Tabel
Table 5.1.13**Produksi Buah-buahan Menurut Kecamatan dan Jenis
Tanaman di Kota Bekasi (kuintal), 2022 dan 2023***
**Production of Fruits by District and Kind of Plant in Bekasi
Municipality (kuintal), 2022 and 2023***

Kecamatan District	Mangga/Mango		Durian/Durian	
	2022	2023*	2022	2023*
(1)	(2)	(3)	(4)	(5)
Pondok Gede	7.700	4.343	-	30
Jatisampurna	-	1.820	2.000	108
Pondok Melati	5.999	1.185	40	700
Jatiasih	5.900	2.453	76	100
Bantargebang	575	23	-	-
Mustikajaya	7.070	707	-	110
Bekasi Timur	5.20	504	-	-
Rawalumbu	1.020	620	580	264
Bekasi Selatan	108	238	152	312
Bekasi Barat	1.280	1.280	477	431
Medansatria	180	210	-	1
Bekasi Utara	208	190	46	30
Kota Bekasi	30.560	13.573	3.371	2.086

Lanjutan Tabel/*Continued Table* 5.1.13

Kecamatan <i>District</i>	Jeruk Siam/ <i>Orange/Tangerine</i>		Pisang/ <i>Banana</i>	
	2022	2023*	2022	2023*
(1)	(6)	(7)	(8)	(9)
Pondok Gede	-	-	474	1.974
Jatisampurna	-	-	805	159
Pondok Melati	-	-	1.898	1.234
Jatiasih	-	-	3.505	2.340
Bantargebang	-	-	5.122	18
Mustikajaya	136	18	370	327
Bekasi Timur	-	-	36	7
Rawalumbu	15	15	107	107
Bekasi Selatan	-	-	-	64
Bekasi Barat	-	-	263	259
Medansatria	9	-	101	567
Bekasi Utara	-	-	316	222
Kota Bekasi	160	33	12.997	7.278

Lanjutan Tabel/*Continued Table* 5.1.13

Kecamatan <i>District</i>	Pepaya/Papaya		Salak/Snakefruit	
	2022	2023*	2022	2023*
(1)	(10)	(11)	(12)	(13)
Pondok Gede	16.033	16.206	-	-
Jatisampurna	2.250	1.631	-	-
Pondok Melati	1.558	774	-	-
Jatiasih	4.317	2.508	-	-
Bantargebang	147	102	-	-
Mustikajaya	346	291	-	-
Bekasi Timur	74	38	-	-
Rawalumbu	125	125	-	-
Bekasi Selatan	54	54	-	-
Bekasi Barat	1.421	421	-	-
Medansatria	28.	128	-	-
Bekasi Utara	309	81	-	-
Kota Bekasi	26.482	22.359	-	-

Lanjutan Tabel/*Continued Table* 5.1.13

Kecamatan <i>District</i>	Rambutan/ <i>Rambutan</i>		Jambu Biji/ <i>Guava</i>	
	2022	2023*	2022	2023*
(1)	(10)	(11)	(12)	(13)
Pondok Gede	749	1.756	1.564	7.291
Jatisampurna	935	882	3.920	1.300
Pondok Melati	2.337	3.300	7.300	2.391
Jatiasih	1.113	1.470	910	686
Bantargebang	3.057	2.872	191	62
Mustikajaya	14.007	915	49	172
Bekasi Timur	117	101	171	139
Rawalumbu	49	2.049	662	66
Bekasi Selatan	543	531	93	123
Bekasi Barat	5.300	5.300	2.550	1.650
Medansatria	-	160	735	652
Bekasi Utara	-	-	280	1.043
Kota Bekasi	28.207	19.336	18.425	15.575

Catatan/*Note*: ...Sumber/*Source*: Badan Pusat Statistik, Statistik Pertanian Hortikultura SPH-BST/*BPS-Statistics Indonesia, Agricultural Statistic for Horticulture SPH-BST*

Tabel
Table 5.1.14

Produksi Buah-Buahan dan Sayuran Tahunan Menurut Jenis Tanaman di Kota Bekasi (kuintal), 2020–2023*
Production of Annual Fruits and Vegetables by Kind of Plant in Bekasi Municipality (quintal), 2020–2023*

Jenis Tanaman/Kind of Plants	2020	2021	2022	2023*
(1)	(2)	(3)	(4)	(5)
Buah–Buahan/Fruits:				
Alpukat/Avocado	1.924	3.278	6.546	3.685
Anggur/Grape	-	453	381	171
Apel/Apple	...	-	-	-
Belimbing/Star Fruit	6.129	6.939	8.682	3.513
Buah Naga/Dragon Fruit	...	-	-	-
Duku/Langsat/Kokosan	461	2.402	1.768	1.673
Durian	2.948	2.935	3.371	2.086
Jambu Air/Water Apple	7.847	7.910	7.158	9.474
Jambu Biji/Guava	17.258	11.692	18.425	15.575
Jeruk Pamelon/Pomelo	314	575	126	134
Jeruk Lemon/Lemon	...	-	-	-
Jeruk Siam/Kepron/Orange/Tangerine	213	386	160	33
Lengkeng/Longan	...	108	-	-
Mangga/Mango	18.853	19.498	30.560	13.573
Manggis/Mangosteen	-	-	-	-
Nenas/Pineapple	-	-	-	-
Nangka/Cempedak/Jackfruit	4.853	3.831	4.217	5.840
Pepaya/Papaya	16.784	31.580	26.482	22.359

Lanjutan Tabel/*Continued Table* 5.1.14

Jenis Tanaman/ <i>Kind of Plants</i>	2020	2021	2022	2023*
(1)	(2)	(3)	(4)	(5)
Pisang/ <i>Banana</i>	17.740	16.795	12.997	7.278
Rambutan/ <i>Rambutan</i>	6.134	68.507	28.207	19.336
Salak/ <i>Snakefruit</i>	-	-	-	-
Sawo/ <i>Sapodilla/Sawo</i>	4.278	6.933	8.556	4.497
Sirsak/ <i>Soursop</i>	1.653	3.615	2.255	909
Sukun/ <i>Breadfruit</i>	2.780	2.951	3.662	2.303
Sayuran/<i>Vegetables:</i>				
Melinjo/ <i>Gnetum/Melinjo</i>	6.845	6.676	7.097	3.676
Petai/ <i>Twisted Cluster Bean</i>	523	1.499	1.147	1.210

Catatan/*Note:* ...Sumber/*Source:* Badan Pusat Statistik, Statistik Pertanian Hortikultura SPH-BST/*BPS-Statistics Indonesia, Agricultural Statistic for Horticulture SPH-BST*

5.2 PERKEBUNAN

ESTATE CROPS

Tabel 5.2.1 Luas Areal Tanaman Perkebunan Menurut Kecamatan dan Jenis Tanaman di Kota Bekasi (ha), 2021 dan 2022*
Table *Planted Area of Estate Crops by District and Type of Crops in Bekasi Municipality (ha), 2021 and 2022**

Kecamatan <i>District</i>	Kelapa Sawit/Oil Palm		Kelapa/Coconut	
	2021	2022*	2021	2022*
(1)	(2)	(3)	(4)	(5)
Pondok Gede	-	-	-	-
Jatisampurna	-	-	-	-
Pondok Melati	-	-	-	-
Jatiasih	-	-	-	-
Bantargebang	-	-	-	-
Mustikajaya	-	-	-	-
Bekasi Timur	-	-	-	-
Rawalumbu	-	-	-	-
Bekasi Selatan	-	-	-	-
Bekasi Barat	-	-	-	-
Medansatria	-	-	-	-
Bekasi Utara	-	-	-	-
Kota Bekasi	-	-	-	-

Lanjutan Tabel/*Continued Table* 5.2.1

Kecamatan <i>District</i>	Karet/Rubber		Kopi/Coffee	
	2021	2022*	2021	2022*
(1)	(6)	(7)	(8)	(9)
Pondok Gede	-	-	-	-
Jatisampurna	-	-	-	-
Pondok Melati	-	-	-	-
Jatiasih	-	-	-	-
Bantargebang	-	-	-	-
Mustikajaya	-	-	-	-
Bekasi Timur	-	-	-	-
Rawalumbu	-	-	-	-
Bekasi Selatan	-	-	-	-
Bekasi Barat	-	-	-	-
Medansatria	-	-	-	-
Bekasi Utara	-	-	-	-
Kota Bekasi	-	-	-	-

Lanjutan Tabel/*Continued Table* 5.2.1

Kecamatan <i>District</i>	Kakao/ <i>Cocoa</i>		Tebu/ <i>Sugar cane</i>	
	2021	2022*	2021	2022*
(1)	(10)	(11)	(12)	(13)
Pondok Gede	-	-	-	-
Jatisampurna	-	-	-	-
Pondok Melati	-	-	-	-
Jatiasih	-	-	-	-
Bantargebang	-	-	-	-
Mustikajaya	-	-	-	-
Bekasi Timur	-	-	-	-
Rawalumbu	-	-	-	-
Bekasi Selatan	-	-	-	-
Bekasi Barat	-	-	-	-
Medansatria	-	-	-	-
Bekasi Utara	-	-	-	-
Kota Bekasi	-	-	-	-

Lanjutan Tabel/*Continued Table 5.2.1*

Kecamatan <i>District</i>	Teh/ <i>Tea</i>		Tembakau/ <i>Tobacco</i>	
	2021	2022*	2021	2022*
(1)	(14)	(15)	(16)	(17)
Pondok Gede	-	-	-	-
Jatisampurna	-	-	-	-
Pondok Melati	-	-	-	-
Jatiasih	-	-	-	-
Bantargebang	-	-	-	-
Mustikajaya	-	-	-	-
Bekasi Timur	-	-	-	-
Rawalumbu	-	-	-	-
Bekasi Selatan	-	-	-	-
Bekasi Barat	-	-	-	-
Medansatria	-	-	-	-
Bekasi Utara	-	-	-	-
Kota Bekasi	-	-	-	-

Catatan/*Note*: ...Sumber/*Source*: Dinas Ketahanan Pangan, Pertanian dan Perikanan Kota Bekasi/*Food Security, Agriculture, and Fisheries Office of Bekasi Municipality*

Tabel
Table 5.2.2

**Produksi Perkebunan Menurut Kecamatan dan Jenis
Tanaman di Kota Bekasi (ton), 2021 dan 2022***
*Production of Estates by District and Type of Crops in Bekasi
Municipality (ton), 2021 and 2022**

Kecamatan <i>District</i>	Kelapa Sawit/Oil Palm		Kelapa/Coconut	
	2021	2022*	2021	2022*
(1)	(2)	(3)	(4)	(5)
Pondok Gede	-	-	-	-
Jatisampurna	-	-	-	-
Pondok Melati	-	-	-	-
Jatiasih	-	-	-	-
Bantargebang	-	-	-	-
Mustikajaya	-	-	-	-
Bekasi Timur	-	-	-	-
Rawalumbu	-	-	-	-
Bekasi Selatan	-	-	-	-
Bekasi Barat	-	-	-	-
Medansatria	-	-	-	-
Bekasi Utara	-	-	-	-
Kota Bekasi	-	-	-	-

Lanjutan Tabel/*Continued Table* 5.2.2

Kecamatan <i>District</i>	Karet/ <i>Rubber</i>		Kopi/ <i>Coffee</i>	
	2021	2022*	2021	2022*
(1)	(6)	(7)	(8)	(9)
Pondok Gede	-	-	-	-
Jatisampurna	-	-	-	-
Pondok Melati	-	-	-	-
Jatiasih	-	-	-	-
Bantargebang	-	-	-	-
Mustikajaya	-	-	-	-
Bekasi Timur	-	-	-	-
Rawalumbu	-	-	-	-
Bekasi Selatan	-	-	-	-
Bekasi Barat	-	-	-	-
Medansatria	-	-	-	-
Bekasi Utara	-	-	-	-
Kota Bekasi	-	-	-	-

Lanjutan Tabel/*Continued Table* 5.2.2

Kecamatan <i>District</i>	Kakao/ <i>Cocoa</i>		Tebu/ <i>Sugar cane</i>	
	2021	2022*	2021	2022*
(1)	(10)	(11)	(12)	(13)
Pondok Gede	-	-	-	-
Jatisampurna	-	-	-	-
Pondok Melati	-	-	-	-
Jatiasih	-	-	-	-
Bantargebang	-	-	-	-
Mustikajaya	-	-	-	-
Bekasi Timur	-	-	-	-
Rawalumbu	-	-	-	-
Bekasi Selatan	-	-	-	-
Bekasi Barat	-	-	-	-
Medansatria	-	-	-	-
Bekasi Utara	-	-	-	-
Kota Bekasi	-	-	-	-

Lanjutan Tabel/*Continued Table* 5.2.2

Kecamatan <i>District</i>	Teh/ <i>Tea</i>		Tembakau/ <i>Tobacco</i>	
	2021	2022*	2021	2022*
(1)	(14)	(15)	(16)	(17)
Pondok Gede	-	-	-	-
Jatisampurna	-	-	-	-
Pondok Melati	-	-	-	-
Jatiasih	-	-	-	-
Bantargebang	-	-	-	-
Mustikajaya	-	-	-	-
Bekasi Timur	-	-	-	-
Rawalumbu	-	-	-	-
Bekasi Selatan	-	-	-	-
Bekasi Barat	-	-	-	-
Medansatria	-	-	-	-
Bekasi Utara	-	-	-	-
Kota Bekasi	-	-	-	-

Catatan/*Note*: ...Sumber/*Source*: Dinas Ketahanan Pangan, Pertanian dan Perikanan Kota Bekasi/*Food Security, Agriculture, and Fisheries Office of Bekasi Municipality*

Tabel
Table 5.2.3

Luas Areal Tanaman Perkebunan Rakyat Menurut Jenis Tanaman di Kota Bekasi (ha), 2019–2023*
Planted Area of Estate Crops by Type of Crops in Bekasi Municipality (ha), 2019–2023*

Jenis Tanaman <i>Type of Crops</i>	2019	2020	2021	2022	2023*
(1)	(2)	(3)	(4)	(5)	(6)
Tanaman Tahunan Perennial Crops					
Karet/ <i>Rubber</i>	-	-	-	-	-
Kelapa/ <i>Coconut</i>	-	-	-	-	-
Kelapa sawit/ <i>Oil palm</i>	-	-	-	-	-
Kopi/ <i>Coffee</i>	-	-	-	-	-
Kakao/ <i>Cocoa</i>	-	-	-	-	-
Teh/ <i>Tea</i>	-	-	-	-	-
Jambu mete/ <i>Cashew nut</i>	-	-	-	-	-
Pala/ <i>Nutmeg</i>	-	-	-	-	-
Lada/ <i>Pepper</i>	-	-	-	-	-
Tanaman Semusim Seasonal Crops					
Tebu/ <i>Sugar cane</i>	-	-	-	-	-
Tembakau/ <i>Tobacco</i>	-	-	-	-	-
Nilam/ <i>Patchouli</i>	-	-	-	-	-

Catatan/Note: ...

Sumber/Source: Dinas Ketahanan Pangan, Pertanian dan Perikanan Kota Bekasi/*Food Security, Agriculture, and Fisheries Office of Bekasi Municipality*

Tabel 5.2.4 **Produksi Perkebunan Rakyat Menurut Jenis Tanaman di Kota Bekasi (ton), 2019–2023***
Production of Estates by Type of Crops in Bekasi Municipality (ton), 2019–2023*

Jenis Tanaman Type of Crops	2019	2020	2021	2022	2023*
(1)	(2)	(3)	(4)	(5)	(6)
Tanaman Tahunan Perennial Crops					
Karet/Rubber	-	-	-	-	-
Kelapa/Coconut	-	-	-	-	-
Kelapa sawit/Oil palm	-	-	-	-	-
Kopi/Coffee	-	-	-	-	-
Kakao/Cocoa	-	-	-	-	-
Teh/Tea	-	-	-	-	-
Jambu mete/Cashew nut	-	-	-	-	-
Pala/Nutmeg	-	-	-	-	-
Lada/Pepper	-	-	-	-	-
Tanaman Semusim Seasonal Crops					
Tebu/Sugar cane	-	-	-	-	-
Tembakau/Tobacco	-	-	-	-	-
Nilam/Patchouli	-	-	-	-	-

Catatan/Note: ...

Sumber/Source: Dinas Ketahanan Pangan, Pertanian dan Perikanan Kota Bekasi/Food Security, Agriculture, and Fisheries Office of Bekasi Municipality

BAB

CHAPTER

06

ENERGI

ENERGY

**VOLUME AIR YANG DISALURKAN
DI KOTA BEKASI TAHUN 2022
13.719.500 m³**



SUMBER/SOURCE:

PT. PLN (Persero) UP3 Bekasi/
Electricity State Enterprise Branch of Bekasi Municipality

PENJELASAN TEKNIS**TECHNICAL NOTES**

- | | |
|---|--|
| <ol style="list-style-type: none"> 1. Pertambangan adalah suatu kegiatan pengambilan endapan bahan galian berharga dan bernilai ekonomis dari dalam kulit bumi, di bawah permukaan bumi, dan di bawah permukaan air. 2. Bahan tambang adalah hasil produksi dari kegiatan pertambangan yang merupakan sumber daya alam yang tidak dapat diperbarui. 3. Kapasitas listrik terpasang adalah total kapasitas dai seluruh mesin pembangkit listik yang dioperasikan. 4. Kapasitas produksi potensial adalah hubungan antara output yang sebenarnya diproduksi dengan peralatan yang terpasang dan potensi output yang dapat diproduksi dengan peralatan terpasang tersebut, jika kapasitas sepenuhnya digunakan. 5. Listrik yang dibangkitkan adalah jumlah listrik yang dibangkitkan oleh seluruh mesin pembangkit listrik dan dinyatakan dalam satuan dasar Watt hours. 6. Jumlah listrik/gas/air bersih yang terjual/ didistribusikan adalah banyaknya listrik/gas/air bersih yang disalurkan kepada para pelanggan. 7. Pelanggan adalah individu atau kelompok, baik rumah tangga, perusahaan atau institusi non | <ol style="list-style-type: none"> 1. <i>Mining is an activity of taking valued quarried material from the earth layer, under earth surface, and under water level.</i> 2. <i>Mine material is a natural resource as the production of mining operations that can not be renewed.</i> 3. <i>Installed electricity capacity is the total capacity of all operated power plants machines.</i> 4. <i>Potential capacity production is relationship between output that is actually produced with the installed equipment, and the potential output which could be produced with it, if capacity was fully used.</i> 5. <i>Electricity generated is the amount of electricity generated by all power plant engine in Watt hours standard unit.</i> 6. <i>Sold/distributed electricity/gas/ cleaned water is total electricity/ gas/cleaned water distributed to customers.</i> 7. <i>Customers are individuals or groups, whether household, company or non-profit institutions</i> |
|---|--|

profit yang membeli air bersih dari perusahaan air bersih.

8. Volume air bersih yang disalurkan adalah banyaknya air bersih yang disalurkan oleh perusahaan air bersih (dalam satuan m³). Semakin besar volume air bersih yang disalurkan maka akan semakin terpenuhi kebutuhan konsumen akan air bersih.

that buy water supply from water supply establishment.

8. *Volume of water distributed is the amount of water that can be distributed by the water company (in units of m³). The greater the volume of water distributed it will be increasingly fulfilled the needs of consumers for clean water.*

<https://bekasikota.bps.go.id>

ULASAN

Listrik merupakan salah satu komponen vital dalam kehidupan masyarakat, yaitu sebagai salah satu sumber energi yang digunakan baik oleh rumah tangga, bisnis, pemerintah, industri maupun sosial.

Seiring dengan perkembangan masyarakat, kebutuhan akan listrik pun bertambah dari tahun ke tahun. Selain sektor listrik, yang tidak kalah pentingnya adalah sektor air minum, Berdasarkan data dari PDAM Tirta Patriot Kota Bekasi, pada tahun 2022 tercatat volume air yang disalurkan sebanyak 13.719.500 m³ dengan nilai nominal sebesar 92,64 miliar rupiah.

DESCRIPTION

Electricity is one of the vital components in people's lives, namely as one of the sources of energy used by households, businesses, governments, industries and social.

Along with the development of the community, the need for electricity has increased from year to year. In addition to the electricity sector, no less important is the drinking water sector, based on data from PDAM Tirta Patriot Bekasi City, in 2022 recorded the volume of water distributed as much as 13,719,500 m³ with a nominal value of 92,64 billion rupiah.

Tabel
Table 6.1

Daya Terpasang, Produksi, dan Distribusi Listrik PT. PLN (Persero) pada Cabang/Ranting PLN Menurut Kecamatan di Kota Bekasi, 2023
Installed Electricity Power, Production, and Distribution of PT. PLN (Persero) at PLN Branch by District in Bekasi Municipality, 2023

Kecamatan <i>District</i>	Daya Terpasang <i>Installed Electricity Power</i> (KW)	Produksi Listrik <i>Electricity Production</i> (KWh)	Listrik Terjual <i>Electricity Sold</i> (KWh)	Dipakai Sendiri <i>Own Used</i> (KWh)	Susut/Hilang <i>Shrinkage/Lost</i> (KWh)
(1)	(2)	(3)	(4)	(5)	(6)
Pondok Gede
Jatisampurna
Pondok Melati
Jatiasih
Bantargebang
Mustikajaya
Bekasi Timur
Rawalumbu
Bekasi Selatan
Bekasi Barat
Medansatria
Bekasi Utara
Kota Bekasi

Catatan/Note: ...
Sumber/Source: ...

Tabel
Table 6.2**Jumlah Pelanggan Listrik Menurut Kecamatan di Kota Bekasi, 2019–2023**
Number of Electricity Customers by District in Bekasi Municipality, 2019–2023

Kecamatan District	2019	2020	2021	2023	2023
(1)	(2)	(3)	(4)	(5)	(6)
Pondok Gede
Jatisampurna
Pondok Melati
Jatiasih
Bantargebang
Mustikajaya
Bekasi Timur
Rawalumbu
Bekasi Selatan
Bekasi Barat
Medansatria
Bekasi Utara
Kota Bekasi

Catatan/Note: ...

Sumber/Source: ...

Tabel
Table 6.3**Jumlah Pelanggan dan Air yang Disalurkan Menurut Kecamatan di Kota Bekasi, 2023**
Number of Customers and Distributed Water by District in Bekasi Municipality, 2023

Kecamatan <i>District</i>	Pelanggan <i>Number of Customers</i>	Air Disalurkan <i>Distributed Water</i> (m ³)	Nilai <i>Value</i> (Rp)
(1)	(2)	(3)	(4)
Pondok Gede
Jatisampurna
Pondok Melati
Jatiasih
Bantargebang
Mustikajaya
Bekasi Timur
Rawalumbu
Bekasi Selatan
Bekasi Barat
Medansatria
Bekasi Utara
Kota Bekasi

Catatan/Note: ...

Sumber/Source: ...

BAB

CHAPTER

07

PARIWISATA

TOURISM

**JUMLAH RUMAH MAKAN
DAN RESTORAN DI KOTA
BEKASI, 2023**

2.990



Sumber/source:

Dinas Pariwisata dan Kebudayaan Kota Bekasi/
Bekasi Municipality Tourism and Culture Office

PENJELASAN TEKNIS

1. Wisatawan mancanegara adalah setiap pengunjung yang mengunjungi suatu negara di luar tempat tinggalnya, didorong oleh satu atau beberapakeperluan tanpa bermaksud memperoleh penghasilan di tempat yang dikunjungi dan lamanya kunjungan tersebut tidak lebih dari satu tahun. Definisi ini mencakup dua kategori wisatawan mancanegara, yaitu:
 - a. Wisatawan (turis) adalah setiap pengunjung seperti definisi di atas yang tinggal paling sedikit 24 jam, akan tetapi tidak lebih dari satu tahun di tempat yang dikunjungi, dengan maksud antara lain: berlibur, rekreasi, olahraga, bisnis, menghadiri pertemuan, studi, dan kunjungan dengan alasan kesehatan.
 - b. Excursionist adalah setiap pengunjung seperti definisi di atas yang tinggal kurang dari 24 jam di tempat yang dikunjungi (termasuk "Cruise passengers").
Cruise Passengers adalah setiap pengunjung yang tiba di suatu negara di mana mereka tidak menginap di akomodasi yang tersedia di negara tersebut, misalnya dengan kapal laut.

TECHNICAL NOTES

1. *An International Visitor is any person visiting a country other than his usual place of residence for any reason other than for earning income in the country visited, and the length of stay is no more than one year. This definition covers two categories of foreign visitors, namely:*
 - a. *"Tourist" is any visitor staying or at least 24 hours, but no more than one year, in the country visited, with the intention of visiting, and for any of these purposes: Pleasure, recreation and sports, Business, visiting friends and relatives, missions, attending meetings, conferences, visit for health reasons and study.*
 - b. *"Excursionist" is any visitor staying less than 24 hours in the country visited including, "Cruise Passengers", i.e. visitors arriving in a country without staying in any accommodation available in the visited country.*

2. Rata-rata lama tinggal adalah rata-rata waktu tinggal wisatawan mancanegara di Indonesia untuk satu kali kunjungan.
 3. Usaha penyediaan akomodasi adalah usaha yang menyediakan pelayanan penginapan yang dapat dilengkapi dengan pelayanan pariwisata lainnya. Usaha penyediaan akomodasi dapat berupa hotel, vila, pondok wisata, bumi perkemahan, persinggahan karavan, dan akomodasi lainnya yang digunakan untuk tujuan pariwisata.
 4. Hotel adalah penyediaan akomodasi secara harian berupa kamar-kamar di dalam satu bangunan yang dapat dilengkapi dengan jasa pelayanan makan dan minum, kegiatan hiburan dan atau fasilitas lainnya. Hotel terdiri dari hotel berbintang dan hotel non- bintang.
 5. Hotel bintang adalah usaha penyediaan jasa pelayanan penginapan, makan minum serta jasa lainnya bagi umum dengan menggunakan sebagian atau seluruh bangunan. Usaha ini dikelola secara komersial serta memenuhi ketentuan persyaratan sebagai hotel bintang (termasuk berlian) yang ditetapkan dalam surat keputusan instansi yang membinanya. Misalnya hotel bintang lima, hotel bintang empat dan seterusnya.
2. *Average length of stay is the average stay duration of foreign visitor in Indonesia for one trip.*
 3. *The business of providing accommodation is a business that provides specialty services that can be equipped with other tourism services. It includes hotel, villa, cottage, camping, caravan stop, and other accommodation that are used for tourism purpose.*
 4. *Hotel is a daily supply of accommodation rooms within a building which can be equipped with eating and drinking services, entertainment activities and/or other facilities. Hotel consists of a classified hotel and a non-classified hotel.*
 5. *A star hotel is the business of providing an accommodation, eating and drinking as well as other services for the public by using a building or a part of a building. It is managed commercially and meets specified requirements as a star hotel (including diamonds) set forth in the decree of fostering agency. For example, five star hotel, four star hotel, and so on.*

6. Tingkat penghunian kamar hotel adalah persentase banyaknya malam kamar yang dihuni terhadap banyaknya malam kamar yang tersedia.
 7. Rata-rata lamanya tamu menginap adalah banyaknya malam tempat tidur yang terpakai (malam tamu) dengan banyaknya tamu yang menginap di hotel atau akomodasi lainnya.
6. *Room occupancy rate is the number of room-nights occupied divided by the number of roomnights available, multiplied by 100 percent.*
 7. *Average length of stay is the number of bed-nights used (guest night) divided by the number of guests coming to spend the night at the accommodation.*

<https://bekasikota.bps.go.id>

ULASAN

DESCRIPTION

Dalam mendukung pembangunan ekonomi suatu wilayah, sektor pariwisata memiliki andil yang sangat besar. Dengan memanfaatkan sumber daya alam dan sumber daya manusia yang ada dengan sebaik-baiknya maka suatu daerah dapat menarik para wisatawan baik yang ada di dalam negeri maupun wisatawan asing untuk datang dan berwisata di daerahnya.

Pertumbuhan sektor pariwisata dapat dilihat dari perkembangan wisatawan yang berkunjung, perkembangan hotel/penginapan dan perkembangan fasilitas akomodasi lainnya.

Jumlah rumah makan/restoran pada tahun 2023 sebanyak 2.990.

In supporting the economic development of a region, the tourism sector has a large contribution. By making use of natural resources and human resources are there with the best the region can attract tourists both in domestic and foreign tourists to come and tour the area.

The growth of the tourism sector can be seen from the development of the tourists who visit, the development of hotel/lodging and other accommodation facilities development.

The number of restaurants in 2023 to as much as 2,990 restaurants.

Tabel
Table 7.1

Jumlah Rumah Makan/Restoran Menurut Kecamatan di Kota Bekasi, 2020–2023
Number of Restaurants by District in Bekasi Municipality, 2020–2023

Kecamatan District	2020	2021	2022	2023
(1)	(2)	(3)	(4)	(5)
Pondok Gede	242	386	335	348
Jatisampurna	183	223	241	208
Pondok Melati	63	110	97	113
Jatiasih	70	151	155	173
Bantargebang	16	23	25	30
Mustikajaya	80	158	156	182
Bekasi Timur	176	268	267	296
Rawalumbu	120	141	163	170
Bekasi Selatan	386	615	708	665
Bekasi Barat	121	162	190	202
Medansatria	178	243	229	215
Bekasi Utara	270	350	389	388
Kota Bekasi	1.905	2.649	2.955	2.990

Catatan/Note: ...

Sumber/Source: Dinas Pariwisata dan Kebudayaan Kota Bekasi/Tourism and Culture Office of Bekasi Municipality

BAB

CHAPTER

08

TRANSPORTASI DAN KOMUNIKASI

TRANSPORTATION AND COMMUNICATION

Panjang Jalan (km) di Kota Bekasi Tahun 2023

4.459,28

Panjang Jalan (km) di Kota Bekasi dengan Kondisi Baik Tahun 2022

3.333,64



SUMBER/SOURCE:

Dinas Bina Marga dan Sumber Daya Air Kota Bekasi/
Highways and Water Resources Office of Bekasi

PENJELASAN TEKNIS

1. Kendaraan bermotor adalah setiap kendaraan yang digerakkan oleh peralatan teknik yang ada pada kendaraan tersebut, digunakan untuk angkutan orang atau barang di atas jalan raya selain kendaraan di atas rel.
2. Kereta api adalah kendaraan dengan tenaga gerak (listrik, diesel atau tenaga uap) yang berjalan sendiri maupun dirangkai dengan kendaraan lain, yang bergerak di atas rel, terdiri dari kereta penumpang dan barang.
3. Kantor Pos adalah tempat pemberi pelayanan komunikasi tertulis dan atau surat elektronik, layanan paket, layanan logistik, layanan transaksi keuangan, dan layanan keagenan pos untuk kepentingan umum. Rumah pos berfungsi sama seperti kantor pos dan kantor pos pembantu, bedanya rumah pos biasanya terletak di daerah terpencil.
4. Telekomunikasi adalah setiap pemancaran, pengiriman dan atau penerimaan dari setiap informasi dalam bentuk tanda-tanda, isyarat, tulisan, gambar, suara dan bunyi melalui sistem kawat, optik, radio atau sistem elektromagnetik lainnya

TECHNICAL NOTES

1. *Motor vehicles are any kind of vehicles motorized by machine set up in those vehicles, they are usually used for transporting people or goods on roads except vehicles moving along a railway line.*
2. *Train is a coach or a number of coaches joined together, moving along a railway line. It can be passenger train or freight train.*
3. *Post Office is a service provider facility of written communication and or electronic mail, parcel service, logistics services, financial transaction services, and postal services to the public. Postal house has the same function as the post office and subsidiary of post office, the difference is that postal house is usually located in remote areas.*
4. *Telecommunication includes every transmitting, delivering and or receiving from every information of marking, signal, article, picture, sound and voice through strand of wire system, optic, radio or other electromagnetic system.*

ULASAN**DESCRIPTION****Perhubungan Darat**

Perhubungan darat merupakan prasarana pengangkutan yang penting untuk memperlancar kegiatan perekonomian. Dengan makin meningkatnya usaha pembangunan maka akan menuntut peningkatan pembangunan jalan untuk memudahkan mobilitas penduduk dan memperlancar lalu lintas barang dari satu daerah ke daerah lain. Di samping itu perhubungan darat merupakan salah satu sektor yang cukup besar perannya karena kontribusinya untuk menembus isolasi suatu daerah untuk pemerataan pembangunan seluruh daerah.

Panjang jalan di Kota Bekasi pada akhir tahun 2023 adalah 4.459,28 km. Jika dirinci menurut jenis permukaan jalan maka sepanjang 1.501,82 km atau sebesar 33,68 persen sudah beraspal, 2.957,46 km atau 66,32 persen belum beraspal.

Road Transportation

One of the important infrastructures supporting economic activities is the availability of road transportation. Improvement in all aspects of economic development requires more improvement in transportation, especially in road development. This development is intended to facilitate population mobility and distributive trade from one region to another region. Moreover, road transportation sector plays an important role in Jawa Barat development by helping to reach an isolated area to get equal share in all sectors of national development.

The length of roads in Bekasi Miunicipality at the end of 2023 is 4,459.28 km. If detailed according to the type of road surface, as long as 1,501.82 km or 33.68 percent are paved, 2,957.46 km or 66.32 percent are not asphal.

8.1 TRANSPORTASI TRANSPORTATION

Tabel 8.1.1 Panjang Jalan¹ Menurut Tingkat Kewenangan Pemerintahan di Kota Bekasi (km), 2021–2023
Table 8.1.1 Length of Roads¹ by Level of Government Authority in Bekasi Municipality (km), 2021–2023

Tingkat Kewenangan Pemerintahan Level of Government Authority	2021	2023	2023
(1)	(2)	(3)	(4)
Negara ² /State ²	15,88	15,88	15,88
Provinsi/Province	21,07	21,07	21,07
Kabupaten/Kota Regency/Municipality	4.459,28	4.459,28	4.459,28
Jumlah/Total	4.496,23	4.496,23	4.496,23

Catatan/Note: ¹ Data tidak termasuk panjang jalan tol/Excluding toll road

² Berdasarkan Keputusan Menteri Pekerjaan Umum dan Perumahan Rakyat No. 248/KPTS/M/2016/Based on Public Work and Public Housing Ministerial Decree No. 248/KPTS/M/2016

Sumber/Source: Dinas Bina Marga dan Sumber Daya Air Kota Bekasi/Highways and Water Resources of Bekasi Municipality

Tabel 8.1.2 Panjang Jalan Menurut Jenis Permukaan Jalan di Kota Bekasi (km), 2021–2023
Table *Length of Roads by Type of Road Surface in Bekasi Municipality (km), 2021–2023*

Jenis Permukaan Jalan <i>Type of Road Surface</i>	2021	2023	2023
(1)	(2)	(3)	(4)
Aspal/ <i>Paved</i>	1.725,12	1.711,906	1.501,82
Kerikil/ <i>Gravel</i>	8,74	9,50	1,10
Tanah/ <i>Soil</i>	81,74	81,77	58,42
Lainnya/ <i>Others</i>	2.643,68	2.656,11	2.897,94
Jumlah/Total	4.459,28	4.459,28	4.459,28

Catatan/Note: ...

Sumber/Source: Dinas Bina Marga dan Sumber Daya Air Kota Bekasi/*Highways and Water Resources of Bekasi Municipality*

Tabel 8.1.3 Panjang Jalan Menurut Kondisi Jalan di Kota Bekasi (km), 2021–2023
Table 8.1.3 Length of Roads by Condition of Roads in Bekasi Municipality (km), 2021–2023

Kondisi Jalan Condition of Roads	2021	2023	2023
(1)	(2)	(3)	(4)
Baik/Good	3.199,91	3.305,84	3.333,64
Sedang/Moderate	837,00	881,79	923,46
Rusak/Damage	353,81	126,51	126,25
Rusak Berat/Severely Damage	68,56	145,14	75,93
Jumlah/Total	4.459,28	4.459,28	4,459,28

Catatan/Note: ...

Sumber/Source: Dinas Bina Marga dan Sumber Daya Air Kota Bekasi/Highways and Water Resources of Bekasi Municipality

8.2 KOMUNIKASI COMMUNICATION

Tabel 8.2.1 Jumlah Kantor Pos Pembantu Menurut Kecamatan di Kota Bekasi, 2020–2023
Number of Post Offices Subsidiaries by District in Bekasi Municipality, 2020–2023

Kecamatan District	2020	2021	2023	2023
(1)	(2)	(3)	(4)	(5)
Pondokgede	2	4	3	3
Jatisampurna	1	1	1	1
Pondok Melati	1	0	1	1
Jatiasih	1	1	1	1
Bantargebang	1	2	1	1
Mustikajaya	1	0	1	1
Bekasi Timur	2	7	1	1
Rawalumbu	0	2	1	1
Bekasi Selatan	5	3	5	3
Bekasi Barat	2	1	1	1
Medansatria	1	1	2	2
Bekasi Utara	4	5	3	3
Kota Bekasi	21	27	21	19

Catatan/Note: ...

Sumber/Source: Dinas Komunikasi, Informatika, Statistik dan Persandian Kota Bekasi/*Communication, Informatics, Statistics, and Coding Office of Bekasi Municipality*

BAB
CHAPTER
09

**PERBANKAN, KOPERASI, DAN
HARGA-HARGA**

*BANKING, COOPERATIVE,
AND PRICES*

**MAKANAN, MINUMAN, DAN TEMBAKAU
MENJADI KELOMPOK PENGELUARAN
DENGAN LAJU INFLASI TERTINGGI DI
KOTA BEKASI TAHUN 2023**

7,19



SUMBER / SOURCE:

BPS, Survei Harga Konsumen /

BPS-Statistics Indonesia, Consumer Price Survey

PENJELASAN TEKNIS

TECHNICAL NOTES

- | | |
|--|--|
| <ol style="list-style-type: none"> 1. Kantor bank terdiri dari Kantor Cabang (KC), Kantor Cabang Pembantu (KCP), dan kantor di bawah KCP. 2. Uang beredar dalam arti sempit (M1) adalah kewajiban sistem moneter yang terdiri atas uang kartal dan uang giral. 3. Uang beredar dalam arti luas (M2) atau likuiditas perekonomian adalah kewajiban sistem moneter yang terdiri atas M1, uang kuasi, dan surat berharga selain saham. 4. Uang kartal terdiri atas uang kertas dan uang logam yang berlaku, tidak termasuk uang kas pada Kantor Perbendaharaan dan Kas Negara (KPKN) dan bank umum. 5. Uang giral terdiri atas rekening giro, kiriman uang, simpanan berjangka, dan tabungan dalam rupiah yang sudah jatuh waktu, yang seluruhnya merupakan simpanan penduduk dalam rupiah pada sistem moneter. 6. Uang kuasi terdiri atas simpanan berjangka dan tabungan penduduk pada bank umum, baik dalam rupiah maupun valuta asing. 7. Data perkoperasian bersumber dari Dinas Koperasi dan Usaha Kecil dan Menengah. | <ol style="list-style-type: none"> 1. <i>Bank offices consist of branch office (KC), sub branch office (KCP), and offices under KCP.</i> 2. <i>The "broad money (M1)" in specific term is liabilities of the monetary system consisting of currency and demand deposits.</i> 3. <i>The "broad money (M2)" in a broader term "domestic liquidity" is liabilities of the monetary system consisting M1, quasi money, and securities other than shares.</i> 4. <i>Currency consists of legal bank notes and coins excluding cash in the government treasury offices and commercial banks.</i> 5. <i>Demand deposit comprises current accounts, transfer, matured time, and savings deposits in rupiah, held by residents in the monetary system.</i> 6. <i>Quasi money consists of time and savings deposits in rupiah and foreign currency held by residents in commercial banks.</i> 7. <i>Data for cooperatives are generated from Department of Cooperatives and Small and Medium Enterprises.</i> |
|--|--|

8. Koperasi adalah badan usaha yang beranggotakan orang seorang atau badan hukum koperasi dengan melandaskan kegiatannya berdasarkan prinsip koperasi sekaligus sebagai gerakan ekonomi rakyat yang berdasar atas asas kekeluargaan.
9. Sisa hasil usaha koperasi merupakan pendapatan koperasi yang diperoleh dalam satu tahun buku dikurangi dengan biaya, penyusutan, dan kewajiban lainnya termasuk pajak dalam tahun buku yang bersangkutan.
10. Rata-rata harga eceran beras diolah dari survei mingguan Badan Pusat Statistik (BPS) di beberapa kota. Karena beragamnya kualitas beras di masing-masing kota, maka harga yang disajikan adalah rata-rata harga beras tertimbang.
11. IHK adalah indikator inflasi di Indonesia. Sejak Januari 2014, IHK dihitung berdasarkan Survei Biaya Hidup (SBH) di 82 kota tahun 2012 yang mencakup sekitar 225-462 komoditas.
12. IHK mencakup 7 kelompok, yaitu: bahan makanan, makanan jadi, minuman, rokok, dan tembakau; perumahan, air, listrik, gas, dan bahan bakar; sandang; kesehatan; pendidikan, rekreasi, dan olahraga; transpor, komunikasi, dan jasa keuangan.
8. *Cooperative is an establishment that its members are people or establishments with legal status of cooperative and its activities based on people economic movement.*
9. *Net profit of cooperative is gross income in one year minus expenses, depreciation, and other liabilities including taxes in current year.*
10. *The average retail price of rice is compiled through the weekly price survey conducted by the BPS-Statistics Indonesia in several cities. Due to the different qualities of rice in each city, the weighted average price of rice is used.*
11. *CPI is the indicator of inflation in Indonesia. Since January 2014, the CPI has been calculated from the 2012 Cost Living Surveys (CLS) of 82 cities, which covered 225-462 commodities.*
12. *CPI consists of 7 groups as follows: foodstuffs; prepared food, beverages, and tobacco products; housing, water, electricity, gas, and fuel; clothing; health; education, recreation, and sports; transportation, communication, and financial services.*

ULASAN

Sepanjang tahun 2023 trend IHK umum cenderung naik. Pada bulan Januari IHK umum sebesar 116,15 hingga bulan desember naik menjadi 119,3, sehingga di tahun 2023 lebih banyak bulan yang mengalami inflasi.

Inflasi y-on-y terjadi karena adanya kenaikan harga yang ditunjukkan oleh naiknya sepuluh indeks kelompok pengeluaran berikut : kelompok makanan, minuman dan tembakau ; kelompok pakaian dan alas kaki ; kelompok perumahan, air, listrik, dan bahan bakar rumah tangga ; kelompok perlengkapan, peralatan dan pemeliharaan rutin rumah tangga ; kelompok kesehatan ; kelompok transportasi ; kelompok rekreasi, olahraga, dan budaya ; kelompok pendidikan ; kelompok penyediaan makanan dan minuman/restoran ; dan kelompok perawatan pribadi dan jasa lainnya.

DESCRIPTION

During 2023, the general CPI trend tends to increase. The general CPI was 116.15 in January, and rose to 119.3 in December, so the inflations were more common in the months of 2023.

Y-on-y inflation occurred due to an increase in prices as indicated by an increase in the following ten expenditure group indices: Food, Beverages and Tobacco ; Clothing and Footwear; Housing, Water, Electricity, and Household Fuels ; Furnishing, Household Equipment and Routine Household Maintenance ; Health ; Transport ; Recreation, Sport, and Culture; Education ; Food and Beverage Services/Restaurant ; Personal Care and Other Services.

Tabel 9.1 Jumlah Koperasi Aktif Menurut Kecamatan di Kota Bekasi, 2020–2023
Table 9.1 *Number of Active Cooperative by District in Bekasi Municipality, 2020–2023*

Kecamatan District	2020	2021	2022	2023
(1)	(2)	(3)	(4)	(5)
Pondokgede	65	68	71	...
Jatisampurna	39	42	45	...
Pondok Melati	24	24	26	...
Jatiasih	78	82	83	...
Bantargebang	43	50	52	...
Mustikajaya	37	42	46	...
Bekasi Timur	112	117	120	...
Rawalumbu	54	61	65	...
Bekasi Selatan	114	120	125	...
Bekasi Barat	78	82	86	...
Medansatria	61	68	71	...
Bekasi Utara	101	107	111	...
Kota Bekasi	806	863	901	...

Catatan/Note: ...

Sumber/Source: Dinas Koperasi dan UKM Kota Bekasi/Cooperatives and Small and Medium Enterprises Office of Bekasi Municipality

Tabel 9.2
Table**Jumlah Koperasi Menurut Jenis Koperasi dan Kecamatan di Kota Bekasi, 2023**
Number of Cooperative by Kind of Cooperative and District in Bekasi Municipality, 2023

Kecamatan <i>District</i>	Jenis Koperasi/ Kind of Cooperative					Jumlah <i>Total</i>
	KUD	KPRI	KOPKAR	KOPPAS	Lainnya <i>Other</i>	
(1)	(2)	(3)	(4)	(5)	(6)	(7)
Pondokgede
Jatisampurna
Pondok Melati
Jatiasih
Bantargebang
Mustikajaya
Bekasi Timur
Rawalumbu
Bekasi Selatan
Bekasi Barat
Medansatria
Bekasi Utara
Kota Bekasi

Catatan/Note: ...

Sumber/Source: Dinas Koperasi dan UKM Kota Bekasi/Cooperatives and Small and Medium Enterprises Office of Bekasi Municipality

Tabel
Table 9.3**Indeks Harga Konsumen per Bulan Menurut Kelompok
Pengeluaran (2018=100) di Kota Bekasi, 2023**
**Consumer Price Index per Month by Expenditure Group
(2018=100) in Bekasi Municipality, 2023**

Bulan Month	Makanan, Minuman dan Tembakau Food, Beverages and Tobacco	Pakaian dan Alas Kaki Clothing and Footwear	Perumahan, Air, Listrik, dan Bahan Bakar Rumah Tangga Housing, Water, Electricity, and Household Fuels
(1)	(2)	(3)	(4)
Januari/January	120,62	115,29	107,81
Februari/February	121,56	116,36	107,82
Maret/March	122,15	116,33	107,82
April/April	123,36	116,97	107,92
Mei/May	123,72	117,02	107,96
Juni/June	123,97	116,95	108,12
Juli/July	123,87	117,94	108,12
Agustus/August	123,9	117,45	107,45
September/September	123,73	117,45	107,46
Oktober/October	124,18	117,49	107,46
November/November	126,61	117,68	107,46
Desember/December	128,52	118,56	107,46
2023			

Lanjutan Tabel/*Continued Table 9.3*

Bulan <i>Month</i>	Perlengkapan, Peralatan, dan Pemeliharaan Rutin Rumah Tangga <i>Furnishing, Household Equipment and Routine Household Maintenance</i>	Kesehatan <i>Health</i>	Transportasi <i>Transport</i>
(1)	(5)	(6)	(7)
Januari/ <i>January</i>	109,11	121,27	120,68
Februari/ <i>February</i>	109,73	121,71	120,67
Maret/ <i>March</i>	109,76	121,71	120,91
April/ <i>April</i>	110,28	123,43	121,46
Mei/ <i>May</i>	110,20	123,35	121,14
Juni/ <i>June</i>	110,52	125,50	120,65
Juli/ <i>July</i>	110,56	125,57	120,71
Agustus/ <i>August</i>	110,54	125,71	120,75
September/ <i>September</i>	110,55	125,71	121,28
Oktober/ <i>October</i>	110,55	125,71	121,73
November/ <i>November</i>	110,01	125,76	121,41
Desember/ <i>December</i>	110,08	127,14	121,35
2023			

Lanjutan Tabel/*Continued Table* 9.3

Bulan Month	Informasi, Komunikasi, dan Jasa Keuangan Information, Communication and Financial Services	Rekreasi, Olahraga, dan Budaya Recreation, Sport, and Culture	Pendidikan Education
(1)	(8)	(9)	(10)
Januari/ <i>January</i>	99,09	107,80	125,27
Februari/ <i>February</i>	98,93	107,82	125,27
Maret/ <i>March</i>	98,80	107,97	125,27
April/ <i>April</i>	98,83	107,98	125,27
Mei/ <i>May</i>	98,83	107,86	125,27
Juni/ <i>June</i>	98,83	107,87	125,27
Juli/ <i>July</i>	98,74	107,98	127,76
Agustus/ <i>August</i>	98,74	108	128,24
September/ <i>September</i>	99,05	108	128,24
Oktober/ <i>October</i>	98,95	108	128,24
November/ <i>November</i>	98,95	108,18	128,24
Desember/ <i>December</i>	99,06	114,19	128,24
2023			

Lanjutan Tabel/*Continued Table* 9.3

Bulan Month	Penyediaan Makanan dan Minuman/Restoran Food and Beverage Services/Restaurant	Perawatan Pribadi dan Jasa Lainnya Personal Care and Other Services	Umum General
(1)	(11)	(12)	(13)
Januari/January	123,60	126,86	116,15
Februari/February	124,24	129,09	116,60
Maret/March	124,24	129,00	116,75
April/April	125,74	130,18	117,40
Mei/May	126,38	130,01	117,49
Juni/June	128,11	130,07	117,75
Juli/July	128,7	129,87	118
Agustus/August	129,02	129,89	117,91
September/September	129,29	130,13	118,01
Oktober/October	129,48	130,24	118,18
November/November	129,51	130,74	118,66
Desember/December	129,51	130,98	119,3
2023			

Catatan/Note: ...

Sumber/Source: BPS, Survei Harga Konsumen/BPS-Statistics Indonesia, Consumer Price Survey

Tabel
Table 9.4**Laju Inflasi Bulanan Menurut Kelompok Pengeluaran
(2018=100) di Kota Bekasi, 2023**
**Monthly Inflation Rate by Expenditure Group (2018=100) in
Bekasi Municipality, 2023**

Bulan Month	Makanan, Minuman dan Tembakau Food, Beverages and Tobacco	Pakaian dan Alas Kaki Clothing and Footwear	Perumahan, Air, Listrik, dan Bahan Bakar Rumah Tangga Housing, Water, Electricity, and Household Fuels
(1)	(2)	(3)	(4)
Januari/January	0,60	0,08	0,47
Februari/February	0,78	0,93	0,01
Maret/March	0,49	-0,03	0,00
April/April	0,99	0,55	0,09
Mei/May	0,29	0,04	0,04
Juni/June	0,20	-0,06	0,15
Juli/July	-0,08	0,85	0
Agustus/August	0,02	-0,42	-0,62
September/September	-0,14	0	0,01
Oktober/October	0,36	0,03	0
November/November	1,96	0,16	0
Desember/December	1,51	0,75	0
2023	7,19	2,92	0,14

Lanjutan Tabel/*Continued Table 9.4*

Bulan <i>Month</i>	Perlengkapan, Peralatan, dan Pemeliharaan Rutin Rumah Tangga <i>Furnishing, Household Equipment and Routine Household Maintenance</i>	Kesehatan <i>Health</i>	Transportasi <i>Transport</i>
(1)	(5)	(6)	(7)
Januari/ <i>January</i>	0,08	1,44	-0,05
Februari/ <i>February</i>	0,57	0,36	-0,01
Maret/ <i>March</i>	0,03	0,00	0,20
April/ <i>April</i>	0,47	1,41	0,45
Mei/ <i>May</i>	-0,07	-0,06	-0,26
Juni/ <i>June</i>	0,29	1,74	-0,40
Juli/ <i>July</i>	0,04	0,06	0,05
Agustus/ <i>August</i>	-0,02	0,11	0,03
September/ <i>September</i>	0,01	0	0,44
Oktober/ <i>October</i>	0	0	0,37
November/ <i>November</i>	-0,49	0,04	-0,26
Desember/ <i>December</i>	0,06	1,1	-0,05
2023	0,97	6,35	0,51

Lanjutan Tabel/*Continued Table 9.4*

Bulan Month	Informasi, Komunikasi, dan Jasa Keuangan Information, Communication and Financial Services	Rekreasi, Olahraga, dan Budaya Recreation, Sport, and Culture	Pendidikan Education
(1)	(8)	(9)	(10)
Januari/January	-0,03	0,58	0,25
Februari/February	-0,16	0,02	0,00
Maret/March	-0,13	0,14	0,00
April/April	0,03	0,01	0,00
Mei/May	0,00	-0,11	0,00
Juni/June	0,00	0,01	0,00
Juli/July	-0,09	0,1	1,99
Agustus/August	0	0,02	0,38
September/September	0,31	0	0
Oktober/October	-0,1	0	0
November/November	0	0,17	0
Desember/December	0,11	5,56	0
2023	-0,06	6,54	2,62

Lanjutan Tabel/*Continued Table 9.4*

Bulan Month	Penyediaan Makanan dan Minuman/Restoran Food and Beverage Services/Restaurant	Perawatan Pribadi dan Jasa Lainnya Personal Care and Other Services	Umum General
(1)	(11)	(12)	(13)
Januari/January	0,87	0,63	0,41
Februari/February	0,52	1,76	0,39
Maret/March	0,00	-0,07	0,13
April/April	1,21	0,91	0,56
Mei/May	0,51	-0,13	0,08
Juni/June	1,37	0,05	0,22
Juli/July	0,46	-0,15	0,21
Agustus/August	0,25	0,02	-0,08
September/September	0,21	0,18	0,08
Oktober/October	0,15	0,08	0,14
November/November	0,02	0,38	0,41
Desember/December	0	0,18	0,54
2023	5,7	3,89	3,14

Catatan/Note: ...

Sumber/Source: BPS, Survei Harga Konsumen/BPS-Statistics Indonesia, Consumer Price Survey

BAB
CHAPTER
10

**PENGELUARAN
PENDUDUK**
POPULATION EXPENDITURE

**PENGELUARAN RATA-RATA
PER KAPITA SEBULAN
KOTA BEKASI TAHUN 2023**



MAKANAN
Rp 1.071.963



NON MAKANAN
Rp 1.637.251



SUMBER/SOURCE:

BPS, Survei Sosial Ekonomi Nasional (Susenas)/

BPS-Statistics Indonesia, National Socioeconomic Survey March

PENJELASAN TEKNIS

1. Kegiatan pengumpulan data sosial dan ekonomi yang dilaksanakan secara rutin oleh BPS melalui Survei Sosial Ekonomi Nasional (Susenas).
2. Data konsumsi/pengeluaran yang dikumpulkan pada Susenas Maret dibagi menjadi dua kelompok, yaitu makanan dan bukan makanan. Jumlah komoditas makanan sebanyak 112 komoditas. Pengumpulan data kelompok makanan meliputi banyaknya komoditas yang dikonsumsi beserta nilai pengeluarannya.
3. Pengeluaran rata-rata per kapita adalah biaya yang dikeluarkan untuk konsumsi semua anggota rumah tangga selama sebulan baik yang berasal dari pembelian, pemberian maupun produksi sendiri dibagi dengan banyaknya anggota rumah tangga dalam rumah tangga tersebut.

TECHNICAL NOTES

1. *Socioeconomic data collection activities are carried out regularly by the BPS-Statistics Indonesia through the National Socioeconomic Survey (Susenas).*
2. *The consumption/expenditure data collected in March Susenas are divided into two groups, namely food and non-food. The number of food commodity are 112 commodities. The food group data collection includes quantity and value of commodities consumed.*
3. *Per capita Average Expenditure is the cost spent for all household members consumption during the month, whether from purchasing, giving or own production, divided by the number of household members in the household*

ULASAN

Kesejahteraan suatu kelompok masyarakat dapat diketahui dari tingkat pendapatan masyarakatnya. Namun data pendapatan yang akurat sulit diperoleh, sehingga dalam Survei Sosial Ekonomi Nasional (Susenas), tingkat kesejahteraan masyarakat diperoleh dengan pendekatan Pengeluaran Rumah Tangga.

Di Kota Bekasi, tahun 2023 proporsi pengeluaran makanan dan non makanan adalah 39,57 persen berbanding 60,43 persen. Pada tahun 2023 secara rata-rata pengeluaran masyarakat Kota Bekasi lebih banyak digunakan untuk pengeluaran non makanan. Hal ini mencirikan sebagian besar masyarakat Kota Bekasi sudah beralih ke ciri masyarakat kelas menengah.

Komoditi yang menyumbang pengeluaran terbesar untuk subgolongan makanan adalah kelompok makanan dan minuman jadi sebesar 15,7 persen. Sedangkan untuk subgolongan bukan makanan sebagian besar dipengaruhi oleh pengeluaran kelompok Perumahan dan fasilitas rumah sebesar 30,94 persen dan aneka barang dan jasa 18,87 persen. Secara keseluruhan, terlihat bahwa pengeluaran rata-rata per kapita sebulan di Kota Bekasi sebesar Rp. 2.709.214 pada tahun 2023.

DESCRIPTION

The income of household can indicates the public welfare. On the other hand, getting accurate and up date data of household income is difficult. The National Socio Economic Survey of BPS- Statistics Indonesia try to approach the household expenditure.

In Bekasi Municipality, in 2023 the proportion of food and non-food expenditure is 39.57 percent compared to 60.43 percent. In 2023 the average expenditure of the West Java community is more used for non-food expenditure. This characterizes most of the people of Bekasi Municipality who have turned to the characteristics of the middle class.

The commodities that contributed the most to the food subgroup were the food and beverages group at 15.7 percent. While for nonfood subgroups, most of it was influenced by housing and housing facilities expenditure of 30.94 percent and various goods and services 18.87 percent. Overall, it was seen that the average expenditure per capita a month in Jawa Barat Rp. 2,709,214 in 2023.

Tabel
Table 10.1

Rata-rata Pengeluaran per Kapita Sebulan Menurut Kelompok Komoditas (rupiah) di Kota Bekasi, 2022 dan 2023
Monthly Average Expenditure per Capita by Commodity Group (rupiahs) in Bekasi Municipality, 2022 and 2023

Kelompok Komoditas/Commodity Group	2022	2023
(1)	(2)	(3)
Makanan/Food		
Padi-padian/ <i>Cereals</i>	68.803	72.241
Umbi-umbian/ <i>Tubers</i>	12.840	10.817
Ikan/udang/cumi/kerang/ <i>Fish/shrimp/common squid/shells</i>	103.966	88.328
Daging/ <i>Meat</i>	86.610	77.091
Telur dan susu/ <i>Eggs and milk</i>	71.255	67.071
Sayur-sayuran/ <i>Vegetables</i>	90.375	78.771
Kacang-kacangan/ <i>Legumes</i>	20.211	19.553
Buah-buahan/ <i>Fruits</i>	59.178	56.620
Minyak dan kelapa/ <i>Oil and coconut</i>	25.760	23.701
Bahan minuman/ <i>Beverage stuffs</i>	23.264	22.668
Bumbu-bumbuan/ <i>Spices</i>	23.003	19.409
Konsumsi lainnya/ <i>Miscellaneous food items</i>	21.367	19.694
Makanan dan minuman jadi/ <i>Prepared food and beverages</i>	328.865	425.316
Rokok/ <i>Cigarettes</i>	73.964	90.683
Jumlah makanan/Total food	1.009.460	1.071.963
Bukan makanan/Non-food		
Perumahan dan fasilitas rumah tangga/ <i>Housing and household facilities</i>	854.309	838.103
Aneka barang dan jasa/ <i>Goods and services</i>	404.106	511.111
Pakaian, alas kaki, dan tutup kepala/ <i>Clothing, footwear, and headgear</i>	57.809	62.001
Barang tahan lama/ <i>Durable goods</i>	86.996	68.543
Pajak, pungutan, dan asuransi/ <i>Taxes and insurance</i>	123.621	130.976
Keperluan pesta dan upacara/kenduri/ <i>Parties and ceremonies</i>	32.894	26.517
Jumlah bukan makanan/Total non-food	1.559.734	1.637.251
Jumlah/Total	2.569.194	2.709.214

Catatan/Note: ...

Sumber/Source: Badan Pusat Statistik, Survei Sosial Ekonomi Nasional (Susenas) Maret 2021 dan Maret 2022/BPS-Statistics Indonesia, National Socioeconomic Survey

Tabel
Table 10.2**Persentase Pengeluaran per Kapita Sebulan Menurut Kelompok Komoditas di Kota Bekasi, 2022 dan 2023**
Percentage of Monthly Expenditure per Capita by Commodity Group in Bekasi Municipality, 2022 and 2023

Kelompok Komoditas/Commodity Group	2022	2023
(1)	(2)	(3)
Makanan/Food		
Padi-padian/ <i>Cereals</i>	2,68	2,67
Umbi-umbian/ <i>Tubers</i>	0,5	0,40
Ikan/udang/cumi/kerang/ <i>Fish/shrimp/common squid/shells</i>	4,05	3,26
Daging/ <i>Meat</i>	3,37	2,85
Telur dan susu/ <i>Eggs and milk</i>	2,77	2,48
Sayur-sayuran/ <i>Vegetables</i>	3,52	2,91
Kacang-kacangan/ <i>Legumes</i>	0,79	0,72
Buah-buahan/ <i>Fruits</i>	2,3	2,09
Minyak dan kelapa/ <i>Oil and coconut</i>	1	0,87
Bahan minuman/ <i>Beverage stuffs</i>	0,91	0,84
Bumbu-bumbuan/ <i>Spices</i>	0,9	0,72
Konsumsi lainnya/ <i>Miscellaneous food items</i>	0,83	0,73
Makanan dan minuman jadi/ <i>Prepared food and beverages</i>	12,8	15,70
Rokok/ <i>Cigarettes</i>	2,88	3,35
Jumlah makanan/Total food	39,29	39,57
Bukan makanan/Non-food		
Perumahan dan fasilitas rumah tangga/ <i>Housing and household facilities</i>	33,25	30,94
Aneka barang dan jasa/ <i>Goods and services</i>	15,73	18,87
Pakaian, alas kaki, dan tutup kepala/ <i>Clothing, footwear, and headgear</i>	2,25	2,29
Barang tahan lama/ <i>Durable goods</i>	3,39	2,53
Pajak, pungutan, dan asuransi/ <i>Taxes and insurance</i>	4,81	4,83
Keperluan pesta dan upacara/kenduri/ <i>Parties and ceremonies</i>	1,28	0,98
Jumlah bukan makanan/Total non-food	60,71	60,43
Jumlah/Total	100	100

Catatan/Note: ...

Sumber/Source: Badan Pusat Statistik, Survei Sosial Ekonomi Nasional (Susenas) Maret 2021 dan Maret 2022/BPS-Statistics Indonesia, National Socioeconomic Survey

Tabel
Table 10.3

Persentase Penduduk Menurut Golongan Pengeluaran Per Kapita Sebulan di Kota Bekasi, 2023
Percentage of Population by Class of Monthly Expenditure per Capita in Bekasi Municipality, 2023

Golongan Pengeluaran Per Kapita Sebulan (rupiah) <i>Class of Monthly Expenditure per Capita (rupiahs)</i>	Persentase Penduduk <i>Percentage of Population</i>
(1)	(2)
< 150.000	0
150.000–199.999	0
200.000–299.999	0
300.000–499.999	1,48
500.000–749.999	5,90
750.000–999.999	10,13
1.000.000–1.499.999	20,38
> 1.500.000	62,11
Jumlah/Total	100,00

Catatan/Note: ...

Sumber/Source: Badan Pusat Statistik, Survei Sosial Ekonomi Nasional (Susenas) Maret/BPS-Statistics Indonesia, National Socioeconomic Survey March

BAB

CHAPTER

11

PERDAGANGAN

TRADE

Jumlah Pasar

15



KIOS RSM

SARI-SARI STORE

Jumlah Kios

4.908

Jumlah Toko

6.225



SUMBER/SOURCE:

Dinas Perdagangan dan Perindustrian Kota Bekasi/ Department of Trade and Industry of Bekasi Municipality

PENJELASAN TEKNIS

1. Surat Izin Usaha Perdagangan (SIUP), adalah Surat Izin untuk dapat melaksanakan kegiatan usaha perdagangan. Setiap perusahaan, koperasi, persekutuan maupun perusahaan perseorangan, yang melakukan kegiatan usaha perdagangan wajib memperoleh SIUP yang di terbitkan berdasarkan domisili perusahaan dan berlaku di seluruh wilayah Republik Indonesia. Kegunaan kepemilikan Surat Izin Usaha Perdagangan adalah sebagai berikut:
 - a. Sebagai alat pengesahan yang diberikan oleh pemerintah, sehingga dalam kegiatan usaha tidak terjadi masalah perizinan.
 - b. Dengan memiliki surat izin usaha perdagangan dapat memperlancar perdagangan ekspor dan impor.
 - c. Sebagai syarat untuk mengikuti kegiatan lelang yang di selenggarakan oleh pemerintah.
2. Tanda Daftar Perusahaan (TDP) adalah daftar catatan resmi yang diadakan menurut atau berdasarkan ketentuan undang- undang atau peraturan-peraturan pelaksanaannya, dan memuat hal- hal yang wajib didaftarkan oleh setiap perusahaan serta disahkan oleh pejabat yang berwenang.

TECHNICAL NOTES

1. *Trading Business License (SIUP), is a Letter of Permission to be able to conduct trading business activities. Any company, cooperative, partnership or individual company, conducting business of trading activity shall obtain SIUP issued by company domicile and valid in all territory of Republic of Indonesia. The usefulness of ownership of Trading Business License is as follows:*
 - a. *As a means of endorsement provided by the government, so in business activities there is no licensing problem.*
 - b. *Having a trading license can facilitate export and import trade*
 - c. *As a condition to participate in auction activities organized by the government*
2. *Company Registration Certificate (TDP) is a list of official records held according to or under the provisions of law or regulation of its implementation, and contains matters that must be registered by each company and authorized by authorized officers.*

ULASAN

Berdasarkan data Dinas Perdagangan dan Perindustrian Kota Bekasi, tahun 2023 jumlah pasar di Kota Bekasi sebanyak 15, toko sebanyak 6.225, dan kios sebanyak 4.908.

DESCRIPTION

Based on data from the Bekasi Municipality Trade and Industry Office, in 2023 the number of markets in Bekasi City is 15, shops are 6,225 and kiosks are 4,908.

<https://bekasikota.bps.go.id>

Tabel
Table 11.1

Jumlah Sarana Perdagangan Menurut Jenisnya di Kota Bekasi, 2020–2023
Number of Trading Facilities by Type of Facility in Bekasi Municipality, 2020–2023

Jenis Sarana Perdagangan Type of Trading Facilities	2020	2021	2022	2023
(1)	(2)	(3)	(4)	(5)
Pasar/Market	14	15	15	15
Toko/Store	4.640	5.220	6.225	6.225
Kios	7.270	7.270	4.908	4.908
Warung	-	-	-	0
Jumlah/Total	11.924	12.505	11.148	11.148

Catatan/Note: ...

Sumber/Source: Dinas Perdagangan dan Perindustrian Kota Bekasi/Trade and Industry Office of Bekasi Municipality

BAB

CHAPTER

12

PENDAPATAN REGIONAL

REGIONAL INCOME

SISTEM NERACA REGIONAL

System of Regional Accounts

LAJU PERTUMBUHAN PDRB ADHK 2010
DI KOTA BEKASI MENURUT LAPUS
(PERSEN), 2023

5,43 %



Sumber/Source:

BPS, berbagai sensus, survei dan sumber lain/

BPS-Statistics Indonesia, various census, survey, and other sources

PENJELASAN TEKNIS

1. Produk Domestik Bruto pada tingkat nasional serta Produk Domestik Regional Bruto (PDRB) pada tingkat regional (provinsi) menggambarkan kemampuan suatu wilayah untuk menciptakan nilai tambah pada suatu waktu tertentu. Untuk menyusun PDB maupun PDRB digunakan 2 pendekatan, yaitu lapangan usaha dan pengeluaran. Keduanya menyajikan komposisi data nilai tambah dirinci menurut sumber kegiatan ekonomi (lapangan usaha) dan menurut komponen penggunaannya. PDB maupun PDRB dari sisi lapangan usaha merupakan penjumlahan seluruh komponen nilai tambah bruto yang mampu diciptakan oleh sektor-sektor ekonomi atas berbagai aktivitas produksinya. Sedangkan dari sisi pengeluaran menjelaskan tentang penggunaan dari nilai tambah tersebut.
2. PDRB menurut lapangan usaha mengalami perubahan klasifikasi dari 9 lapangan usaha menjadi 17 lapangan usaha. PDRB menurut lapangan usaha dirinci menurut total nilai tambah dari seluruh kategori yang mencakup lapangan usaha Pertanian, Kehutanan, dan Perikanan; Pertambangan dan Pengalihan; Industri Pengolahan; Perdagangan Listrik dan Gas; Perdagangan Air,

TECHNICAL NOTES

1. *The basic measure of the value added arising from economic activity is known as Gross Domestic Product at the national level and Gross Regional Domestic Product (GRDP) at the regional level (provinces/regencies/municipalities). To compile these statistics, two approaches have been used, i.e. "production approach" and "expenditure approach". The first approach is to measure value added produced by various kinds of economic activities, while the second approach is to measure final uses of the country's output. In other words, GDP/GRDP is the sum of total value added produced by all economic industries (activities) and the way of using it.*
2. *GRDP by industry classification changes from 9 sectors to 17 industries. GRDP by industry is classified by types of all categories such as Agriculture, Forestry and Fishing; Mining and Quarrying; Manufacturing; Electricity and Gas; Water supply, Sewerage, Waste Management and Remediation Activities; Construction; Wholesale and Retail Trade; Repair of Motor Vehicles and Motorcycles;*

Pengelolaan Sampah, Limbah dan Daur Ulang; Konstruksi; Perdagangan Besar dan Eceran, Reparasi Mobil dan Sepeda Motor; Transportasi dan Pergudangan; Penyediaan Akomodasi dan Makan Minum; Informasi dan Komunikasi; Jasa Keuangan dan Asuransi; Real Estat; Jasa Perusahaan; Administrasi Pemerintahan, Pertahanan dan Jaminan Sosial Wajib; Jasa Pendidikan; Jasa Kesehatan dan Kegiatan Sosial; dan Jasa lainnya.

3. Produk Domestik Regional Bruto maupun agregat turunannya disajikan dalam 2 (dua) versi penilaian, yaitu atas dasar "harga berlaku" dan atas dasar "harga konstan". Disebut sebagai harga berlaku karena seluruh agregat dinilai dengan menggunakan harga pada tahun berjalan, sedangkan harga konstan penilaiannya didasarkan kepada harga satu tahun dasar tertentu.
4. Laju pertumbuhan PDRB diperoleh dari perhitungan PDRB atas dasar harga konstan, dengan cara mengurangi nilai PDRB pada tahun ke-n terhadap nilai pada tahun ke n-1 (tahun sebelumnya), dibagi dengan nilai pada tahun ke n-1, dikalikan dengan 100 persen. Laju pertumbuhan menunjukkan perkembangan agregat pendapatan dari satu waktu tertentu terhadap waktu sebelumnya.

Transportation and Storage; Accommodation and Food Service Activities; Information and Communication; Financial and Insurance Activities; Real Estate Activities; Business Activities; Public Administration; Defence and Compulsory Social Security; Education; Human Health and Social Work Activities; and Other Services Activities.

3. *GRDP and its aggregations are presented in two forms: at current market prices and at constant base year market prices. In presenting current market prices, all aggregates are valued at current market prices, while base year constant market prices are shown by valuing all aggregates at fixed base year prices.*
4. *Growth rate of Gross Regional Domestic Product is derived from GRDP at constant market prices. It is obtained by subtracting the value of GRDP year n with the value of GRDP year n-1, divided by the value of GRDP year n-1 then multiplied by 100 percent. The growth rate of GRDP explains the income growth during the given period.*

ULASAN**DESCRIPTION****PDRB**

Produk domestik regional bruto atas dasar harga berlaku Kota Bekasi sebesar 118.963,02 miliar rupiah. Sementara itu, produk domestik regional bruto atas dasar harga konstan sebesar 77.241,79 miliar rupiah.

GDRP

Regional gross domestic product at current market price of Bekasi Municipality 2023 was 118,963.02 billion rupiah. Meanwhile, regional gross domestic product at constant market price in 2023 was 77,241.79 billion rupiah

Pertumbuhan PDRB

Perekonomian Kota Bekasi tahun 2023 mengalami pertumbuhan positif sebesar 5,43 persen. Angka ini jauh lebih tinggi dibandingkan tahun 2022 yang sebesar 4,96 persen. Laju pertumbuhan tertinggi adalah kategori transportasi dan pergudangan sebesar 11,33 persen.

Growth of GRDP

Bekasi Municipality's economy in 2023 experienced positive growth of 5.43 percent. This figure higher than the previous year 4.96 percent. The highest growth rate was transportation and storage activities category at 11.33 percent.

Distribusi PDRB Menurut Lapangan Usaha

Sektor industri pengolahan merupakan sektor yang memiliki kontribusi paling besar terhadap PDRB Kota Bekasi tahun 2023 dengan share mencapai 33,67 persen, turun dibanding tahun 2021 yang sebesar 33,89 persen. Disusul oleh sektor perdagangan besar dan eceran; reparasi mobil dan sepeda motor sebesar 20,87 persen, turun dari tahun sebelumnya yang mencapai 21,47 persen. Sementara itu, sektor-sektor yang mengalami peningkatan dari tahun sebelumnya antara lain konstruksi; transportasi dan pergudangan; penyediaan akomodasi dan makan minum; jasa perusahaan;

GRDP share by Industrial Origin

The manufacturing sector is the sector that has the greatest contribution to the GRDP of Bekasi Municipality in 2023 with share reached 33.67 percent, decreased from the previous year amounting to 33.89 percent. Followed by wholesale and retail trade, repair of cars and motorcycles sector amounted to 20.87 percent, decreased from the previous year which reached 21.47 percent. While other sectors have increased contribution in 2021 are construction; transportation and storage; accommodation and food service activities; business activities; and other service activities.

dan jasa lainnya.

<https://bekasikota.bps.go.id>

Tabel
Table 12.1.

Produk Domestik Regional Bruto Atas Dasar Harga Berlaku Menurut Lapangan Usaha di Kota Bekasi (miliar rupiah), 2019–2023
Gross Regional Domestic Product at Current Market Prices by Industry in Bekasi Municipality (billion rupiahs), 2019–2023

Lapangan Usaha/Industry	2019	2020	2021	2022*	2023**
(1)	(2)	(3)	(4)	(5)	(6)
A Pertanian, Kehutanan, dan Perikanan/ <i>Agriculture, Forestry, and Fishing</i>	550,29	568,17	580,90	622,14	681,00
B Pertambangan dan Penggalian/ <i>Mining and Quarrying</i>	–	–	–	–	–
C Industri Pengolahan/ <i>Manufacturing</i>	32.652,19	32.556,86	34.465,65	37.241,44	40.055,23
D Pengadaan Listrik dan Gas/ <i>Electricity and Gas</i>	1.590,98	1.369,85	1.414,89	1.575,61	1.623,82
E Pengadaan Air; Pengelolaan Sampah, Limbah, dan Daur Ulang/ <i>Water Supply; Sewerage, Waste Management, and Remediation Activities</i>	92,74	103,18	113,72	121,00	129,51
F Konstruksi/ <i>Construction</i>	11.769,56	10.783,61	11.181,09	11.655,65	12.898,73
G Perdagangan Besar dan Eceran; Reparasi Mobil dan Sepeda Motor/ <i>Wholesale and Retail Trade; Repair of Motor Vehicles and Motorcycles</i>	22.108,92	21.306,41	22.171,80	23.594,52	24.825,81
H Transportasi dan Pergudangan/ <i>Transportation and Storage</i>	9.888,30	9.733,59	10.192,97	12.209,90	14.414,23
I Penyediaan Akomodasi dan Makan Minum/ <i>Accommodation and Food Service Activities</i>	3.989,74	3.911,44	4.043,13	4.566,87	5.008,22
J Informasi dan Komunikasi/ <i>Information and Communication</i>	2.031,09	2.692,20	2.893,25	2.951,24	3.165,03

Lanjutan Tabel/*Continued Table* 12.1

Lapangan Usaha/ <i>Industry</i>		2019	2020	2021	2022*	2023**
(1)		(2)	(3)	(4)	(5)	(6)
K	Jasa Keuangan dan Asuransi/ <i>Financial and Insurance Activities</i>	2.992,99	3.024,88	3.264,06	3.504,21	3.528,83
L	Real Estat/ <i>Real Estate Activities</i>	1.548,90	1.589,16	1.799,33	1.871,26	1.932,96
M,N	Jasa Perusahaan/ <i>Business Activities</i>	476,17	420,97	433,69	494,81	552,36
O	Administrasi Pemerintahan, Pertahanan, dan Jaminan Sosial Wajib/ <i>Public Administration and Defence; Compulsory Social Security</i>	1.805,39	1.707,49	1.790,88	1.790,41	1.790,88
P	Jasa Pendidikan/ <i>Education</i>	2.518,82	2.703,85	2.817,26	2.961,71	3.184,21
Q	Jasa Kesehatan dan Kegiatan Sosial/ <i>Human Health and Social Work Activities</i>	1.149,42	1.123,07	1.273,00	1.296,01	1.348,05
R,S,T,U	Jasa Lainnya/ <i>Other Services Activities</i>	2.942,19	2.897,55	2.947,73	3.424,60	3.824,12
Produk Domestik Regional Bruto/<i>Gross Regional Domestic Product</i>		98.107,70	96.492,28	101.383,36	109.881,38	118.963,02

Catatan/*Note*: ...Sumber/*Source*: Badan Pusat Statistik, berbagai sensus, survei dan sumber lain/*BPS-Statistics Indonesia, various census, survey, and other sources*

Tabel
Table 12.2

Produk Domestik Regional Bruto Atas Dasar Harga Konstan 2010 Menurut Lapangan Usaha di Kota Bekasi (miliar rupiah), 2019–2023
Gross Regional Domestic Product at 2010 Constant Market Prices by Industry in Bekasi Municipality (billion rupiahs), 2019–2023

Lapangan Usaha/Industry		2019	2020	2021	2022*	2023**
(1)		(2)	(3)	(4)	(5)	(6)
A	Pertanian, Kehutanan, dan Perikanan/ <i>Agriculture, Forestry, and Fishing</i>	345,64	350,32	355,34	361,15	381,09
B	Pertambangan dan Penggalian/ <i>Mining and Quarrying</i>	–	–	–	–	–
C	Industri Pengolahan/ <i>Manufacturing</i>	23.260,03	22.982,68	23.702,88	24.887,26	26.027,68
D	Pengadaan Listrik dan Gas/ <i>Electricity and Gas</i>	791,71	689,76	712,98	761,66	770,04
E	Pengadaan Air; Pengelolaan Sampah, Limbah, dan Daur Ulang/ <i>Water Supply; Sewerage, Waste Management, and Remediation Activities</i>	57,16	63,15	69,10	72,55	76,35
F	Konstruksi/ <i>Construction</i>	8.500,32	7.758,95	7.964,58	8.048,29	8.630,72
G	Perdagangan Besar dan Eceran; Reparasi Mobil dan Sepeda Motor/ <i>Wholesale and Retail Trade; Repair of Motor Vehicles and Motorcycles</i>	15.905,23	14.995,18	15.416,39	15.873,87	16.351,95
H	Transportasi dan Pergudangan/ <i>Transportation and Storage</i>	6.597,89	6.467,19	6.580,91	7.604,01	8.465,64
I	Penyediaan Akomodasi dan Makan Minum/ <i>Accommodation and Food Service Activities</i>	2.751,72	2.612,51	2.635,07	2.844,35	3.058,54
J	Informasi dan Komunikasi/ <i>Information and Communication</i>	2.000,60	2.672,20	2.888,17	2.982,50	3.196,79

Lanjutan Tabel/*Continued Table 12.2*

Lapangan Usaha/Industry		2019	2020	2021	2022*	2023**
(1)		(2)	(3)	(4)	(5)	(6)
K	Jasa Keuangan dan Asuransi/ <i>Financial and Insurance Activities</i>	1.924,41	1.935,47	2.006,19	2.000,72	2.009,52
L	Real Estat/ <i>Real Estate Activities</i>	1.255,84	1.262,77	1.425,72	1.437,13	1.481,96
M,N	Jasa Perusahaan/ <i>Business Activities</i>	330,34	283,38	289,61	318,95	346,52
O	Administrasi Pemerintahan, Pertahanan, dan Jaminan Sosial Wajib/ <i>Public Administration and Defence; Compulsory Social Security</i>	1.127,35	1.057,71	1.088,75	1.088,68	1.088,77
P	Jasa Pendidikan/ <i>Education</i>	1.541,22	1.576,77	1.616,62	1.681,42	1.805,23
Q	Jasa Kesehatan dan Kegiatan Sosial/ <i>Human Health and Social Work Activities</i>	888,14	844,85	942,36	959,24	997,54
R,S,T,U	Jasa Lainnya/ <i>Other Services Activities</i>	2.128,95	2.066,35	2.102,26	2.338,88	2.553,47
Produk Domestik Regional Bruto/<i>Gross Regional Domestic Product</i>		69.406,53	67.619,24	69.796,94	73.260,65	77.241,79

Catatan/Note: ...

Sumber/Source: Badan Pusat Statistik, berbagai sensus, survei dan sumber lain/*BPS-Statistics Indonesia, various census, survey, and other sources*

Tabel
Table 12.3

Distribusi Persentase Produk Domestik Regional Bruto Atas Dasar Harga Berlaku Menurut Lapangan Usaha di Kota Bekasi, 2019–2023
Percentage Distribution of Gross Regional Domestic Product at Current Market Prices by Industry in Bekasi Municipality, 2019–2023

Lapangan Usaha/ <i>Industry</i>	2019	2020	2021	2022*	2023**
(1)	(2)	(3)	(4)	(5)	(6)
A Pertanian, Kehutanan, dan Perikanan/ <i>Agriculture, Forestry, and Fishing</i>	0,56	0,59	0,57	0,57	0,57
B Pertambangan dan Penggalian/ <i>Mining and Quarrying</i>
C Industri Pengolahan/ <i>Manufacturing</i>	33,28	33,74	34,00	33,89	33,67
D Pengadaan Listrik dan Gas/ <i>Electricity and Gas</i>	1,62	1,42	1,40	1,43	1,36
E Pengadaan Air; Pengelolaan Sampah, Limbah, dan Daur Ulang/ <i>Water Supply; Sewerage, Waste Management, and Remediation Activities</i>	0,09	0,11	0,11	0,11	0,11
F Konstruksi/ <i>Construction</i>	12,00	11,18	11,03	10,61	10,84
G Perdagangan Besar dan Eceran; Reparasi Mobil dan Sepeda Motor/ <i>Wholesale and Retail Trade; Repair of Motor Vehicles and Motorcycles</i>	22,54	22,08	21,87	21,47	20,87
H Transportasi dan Pergudangan/ <i>Transportation and Storage</i>	10,08	10,09	10,05	11,11	12,12
I Penyediaan Akomodasi dan Makan Minum/ <i>Accommodation and Food Service Activities</i>	4,07	4,05	3,99	4,16	4,21
J Informasi dan Komunikasi/ <i>Information and Communication</i>	2,07	2,79	2,85	2,69	2,66
K Jasa Keuangan dan Asuransi/ <i>Financial and Insurance Activities</i>	3,05	3,13	3,22	3,19	2,97

Lanjutan Tabel/*Continued Table* 12.3

Lapangan Usaha/ <i>Industry</i>		2019	2020	2021	2022*	2023**
(1)		(2)	(3)	(4)	(5)	(6)
L	Real Estat/ <i>Real Estate Activities</i>	1,58	1,65	1,77	1,70	1,62
M,N	Jasa Perusahaan/ <i>Business Activities</i>	0,49	0,44	0,43	0,45	0,46
O	Administrasi Pemerintahan, Pertahanan, dan Jaminan Sosial Wajib/ <i>Public Administration and Defence; Compulsory Social Security</i>	1,84	1,77	1,77	1,63	1,51
P	Jasa Pendidikan/ <i>Education</i>	2,57	2,80	2,78	2,70	2,68
Q	Jasa Kesehatan dan Kegiatan Sosial/ <i>Human Health and Social Work Activities</i>	1,17	1,16	1,26	1,18	1,13
R,S,T,U	Jasa Lainnya/ <i>Other Services Activities</i>	3,00	3,00	2,91	3,12	3,21
Produk Domestik Regional Bruto/<i>Gross Regional Domestic Product</i>		100,00	100,00	100,00	100,00	100,00

Catatan/*Note*: ...Sumber/*Source*: Badan Pusat Statistik, berbagai sensus, survei dan sumber lain/*BPS-Statistics Indonesia, various census, survey, and other sources*

Tabel
Table 12.4

Laju Pertumbuhan Produk Domestik Regional Bruto Atas Dasar Harga Konstan 2010 Menurut Lapangan Usaha di Kota Bekasi (persen), 2019–2023
Growth Rate of Gross Regional Domestic Product at 2010 Constant Market Prices by Industry in Bekasi Municipality (percent), 2019–2023

Lapangan Usaha/ <i>Industry</i>	2019	2020	2021	2022*	2023**
(1)	(2)	(3)	(4)	(5)	(6)
A Pertanian, Kehutanan, dan Perikanan/ <i>Agriculture, Forestry, and Fishing</i>	2,49	1,35	1,44	1,63	5,52
B Pertambangan dan Penggalian/ <i>Mining and Quarrying</i>
C Industri Pengolahan/ <i>Manufacturing</i>	3,79	-1,19	3,13	5,00	4,58
D Pengadaan Listrik dan Gas/ <i>Electricity and Gas</i>	-2,21	-12,88	3,37	6,83	1,10
E Pengadaan Air; Pengelolaan Sampah, Limbah, dan Daur Ulang/ <i>Water Supply; Sewerage, Waste Management, and Remediation Activities</i>	5,10	10,48	9,43	5,00	5,23
F Konstruksi/ <i>Construction</i>	9,71	-8,72	2,65	1,05	7,24
G Perdagangan Besar dan Eceran; Reparasi Mobil dan Sepeda Motor/ <i>Wholesale and Retail Trade; Repair of Motor Vehicles and Motorcycles</i>	5,13	-5,72	2,81	2,97	3,01
H Transportasi dan Pergudangan/ <i>Transportation and Storage</i>	7,85	-1,98	1,76	15,55	11,33
I Penyediaan Akomodasi dan Makan Minum/ <i>Accommodation and Food Service Activities</i>	2,62	-5,06	0,86	7,94	7,53
J Informasi dan Komunikasi/ <i>Information and Communication</i>	8,25	33,57	8,08	3,27	7,19
K Jasa Keuangan dan Asuransi/ <i>Financial and Insurance Activities</i>	2,13	0,57	3,65	-0,27	0,44

Lanjutan Tabel/*Continued Table* 12.4

Lapangan Usaha/ <i>Industry</i>		2019	2020	2021	2022*	2023**
(1)		(2)	(3)	(4)	(5)	(6)
L	Real Estat/ <i>Real Estate Activities</i>	7,57	0,55	12,90	0,80	3,12
M,N	Jasa Perusahaan/ <i>Business Activities</i>	6,74	-14,21	2,20	10,13	8,64
O	Administrasi Pemerintahan, Pertahanan, dan Jaminan Sosial Wajib/ <i>Public Administration and Defence; Compulsory Social Security</i>	0,92	-6,18	2,93	-0,01	0,01
P	Jasa Pendidikan/ <i>Education</i>	5,43	2,31	2,53	4,01	7,36
Q	Jasa Kesehatan dan Kegiatan Sosial/ <i>Human Health and Social Work Activities</i>	9,99	-4,87	11,54	1,79	3,99
R,S,T,U	Jasa Lainnya/ <i>Other Services Activities</i>	8,60	-2,94	1,74	11,26	9,18
Produk Domestik Regional Bruto/<i>Gross Regional Domestic Product</i>		5,41	-2,58	3,22	4,96	5,43

Catatan/*Note*: ...Sumber/*Source*: Badan Pusat Statistik, berbagai sensus, survei dan sumber lain/*BPS-Statistics Indonesia, various census, survey, and other sources*

Tabel
Table 12.5

Produk Domestik Regional Bruto Atas Dasar Harga Berlaku Menurut Jenis Pengeluaran di Kota Bekasi (miliar rupiah), 2019–2023
Gross Regional Domestic Product at Current Market Prices by Type of Expenditure in Bekasi Municipality (billion rupiahs), 2019–2023

Jenis Pengeluaran Type of Expenditure	2019	2020	2021	2022*	2023**
(1)	(2)	(3)	(4)	(5)	(6)
Pengeluaran Konsumsi Rumah Tangga <i>Household Consumption Expenditure</i>	110.686,272	109.145,58	112.770,63	121.706,70	130.955,10
Pengeluaran Konsumsi LNPRT <i>NPISH Consumption Expenditure</i>	330,39	324,81	336,92	355,72	395,46
Pengeluaran Konsumsi Pemerintah <i>Government Consumption Expenditure</i>	4.543,48	4.564,29	4.720,21	4.862,80	5.066,02
Pembentukan Modal Tetap Bruto <i>Gross Fixed Capital Formation</i>	36.411,64	33.256,33	35.543,68	37.125,99	40.354,63
Perubahan Inventori <i>Changes in Inventories</i>	3.805,76	1.617,12	-992,24	206,00	202,68
Net Ekspor Barang dan Jasa <i>Net Exports of Goods and Services</i>	-57.669,85	-52.415,86	-50.995,82	-54.375,84	-58.010,88
Produk Domestik Regional Bruto Gross Regional Domestic Product	98.107,70	96.492,28	101.383,36	109.881,38	118.963,02

Catatan/Note: ...

Sumber/Source: Badan Pusat Statistik, berbagai sensus, survei dan sumber lain/BPS-Statistics Indonesia, various census, survey, and other sources

Tabel
Table 12.6

Produk Domestik Regional Bruto Atas Dasar Harga Konstan 2010 Menurut Jenis Pengeluaran di Kota Bekasi (miliar rupiah), 2019–2023
Gross Regional Domestic Product at 2010 Constant Market Prices by Type of Expenditure in Bekasi Municipality (billion rupiahs), 2019–2023

Jenis Pengeluaran Type of Expenditure	2019	2020	2021	2022*	2023**
(1)	(2)	(3)	(4)	(5)	(6)
Pengeluaran Konsumsi Rumah Tangga <i>Household Consumption Expenditure</i>	77.285,88	74.734,61	76.101,19	79.231,54	82.154,93
Pengeluaran Konsumsi LNPRT <i>NPISH Consumption Expenditure</i>	225,63	216,68	220,64	229,25	252,13
Pengeluaran Konsumsi Pemerintah <i>Government Consumption Expenditure</i>	2.757,71	2.729,87	2.751,55	2.747,93	2.833,65
Pembentukan Modal Tetap Bruto <i>Gross Fixed Capital Formation</i>	24.667,90	22.398,37	23.406,33	23.811,30	25.264,16
Perubahan Inventori <i>Changes in Inventories</i>	2.293,44	970,75	-561,30	115,56	110,06
Net Ekspor Barang dan Jasa <i>Net Exports of Goods and Services</i>	-37.824,04	-33.431,05	-32.121,48	-32.874,93	-33.373,15
Produk Domestik Regional Bruto Gross Regional Domestic Product	69.406,53	67.619,24	69.796,93	73.260,65	77.241,79

Catatan/Note: ...

Sumber/Source: Badan Pusat Statistik, berbagai sensus, survei dan sumber lain/BPS-Statistics Indonesia, various census, survey, and other sources

BAB
CHAPTER
13

**PERBANDINGAN ANTAR
KABUPATEN/KOTA**

REGENCY/MUNICIPAL COMPARISON

3 **KABUPATEN/KOTA
DENGAN IPM TERTINGGI
DI JAWA BARAT 2023**

Kota Bandung

83.29%

Kota Bekasi

83,06%

Kota Depok

82,53%

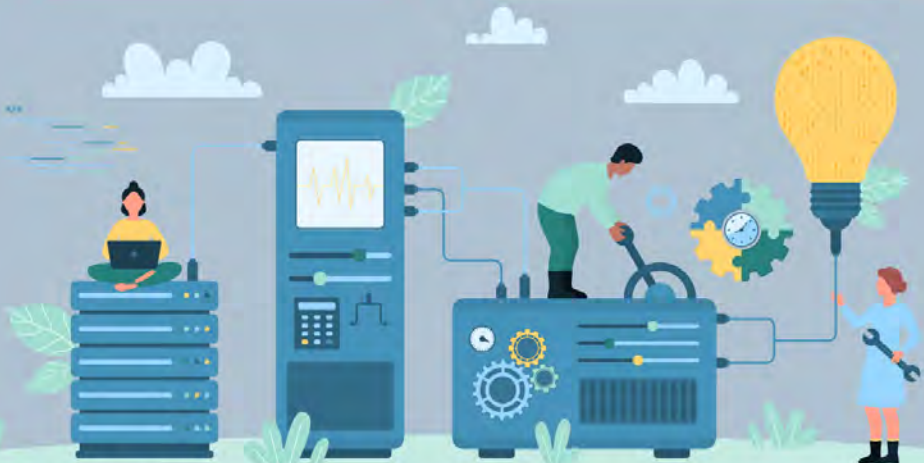

SUMBER/SOURCE:

BPS, berbagai sensus, survei, dan sumber lain/

BPS-Statistics Indonesia, various census, survey, an other sources

PENJELASAN TEKNIS

1. Sumber data yang digunakan dalam bab ini berasal dari publikasi BPS RI.
2. Jumlah penduduk dan angka harapan hidup penduduk merupakan hasil estimasi yang mengacu pada hasil Sensus Penduduk (SP) 2020. Estimasi tersebut memperhatikan perubahan tingkat kelahiran, kematian, dan perpindahan penduduk
3. Laju pertumbuhan produk domestik regional bruto (PDRB) menggunakan data PDRB per kapita atas dasar harga konstan. Diperoleh dengan cara mengurangi nilai PDRB per kapita pada tahun ke-n dengan nilai pada tahun ke n-1, kemudian dikalikan dengan 100 persen. Laju pertumbuhan tersebut menunjukkan perkembangan agregat pendapatan per kapita penduduk dari satu waktu tertentu terhadap waktu sebelumnya (perkembangan berantai).

TECHNICAL NOTES

1. *Data sources in this chapter were mainly from BPS Statistics Indonesia publications.*
2. *Population data and life expectancy at birth data refer to population census - based estimation. The estimation took into account the trends in fertility, mortality, and migration.*
3. *Growth rate of per capita gross regional domestic product (GRDP) is derived from per capita GRDP at constant market prices. It is obtained by subtracting the value of per capita GRDP year-n with the value of per capita GRDP year n-1 then multiplied by 100 percent. The growth rate of per capita GDRP explains the per capita income growth during the given period.*

ULASAN

Jumlah Penduduk Kota Bekasi tahun 2023 mencapai 2.627,21 ribu atau sekitar 5,27 persen dari total penduduk Provinsi Jawa Barat.

Dibandingkan dengan Laju Pertumbuhan PDRB Provinsi Jawa Barat, Laju Pertumbuhan Produk domestik Regional Bruto Kota Bekasi berada di atas rata-rata provinsi yaitu 5,43, sedangkan provinsi 5.

Jumlah Penduduk yang termasuk dalam kategori miskin di Kota Bekasi Tahun 2023 mencapai 129,4 atau sekitar 3,33 persen dari total penduduk kategori miskin di Jawa Barat.

Kota Bekasi menjadi kabupaten/kota dengan Indeks Pembangunan Manusia tertinggi kedua mencapai 83,06. Angka ini lebih tinggi dibandingkan IPM Jawa Barat yang hanya mencapai 74,24.

DESCRIPTION

The population of Bekasi Municipality in 2023 reached 2,627.21 thousand or around 5.27 percent of the total population of West Java Province.

Compared to the GDP Growth Rate of West Java Province, the Gross Regional Domestic Product Growth Rate of Bekasi Municipality is above the provincial average of 5.43, while the province is 5.

The number of people in the poor category in Bekasi Municipality in 2023 reached 129.4 or around 3.33 percent of the total population in the poor category in West Java.

Bekasi Municipality is the district/Municipality with the second highest Human Development Index reaching 83.06. This figure is higher than the West Java IPM which only reached 74.24.

Tabel
Table 13.1**Jumlah Penduduk Menurut Kabupaten/Kota di Provinsi
Jawa Barat (ribu), 2020–2023**
**Population by Regency/Municipality in Jawa Barat Province
(thousand), 2020–2023**

Kabupaten/Kota Regency/Municipality	2019	2020	2021	2022	2023
(1)	(2)	(3)	(4)	(5)	(6)
Bogor	5.965,41	5.409,37	5.484,15	5.556,31	5.627,02
Sukabumi	2.466,27	2.718,74	2.747,45	2.775,31	2.802,40
Cianjur	2.263,07	2.470,56	2.500,64	2.529,81	2.558,14
Bandung	3.775,28	3.616,54	3.652,40	3.687,25	3.721,11
Garut	2.622,42	2.577,35	2.613,53	2.648,95	2.683,67
Tasikmalaya	1.754,13	1.861,06	1.876,89	1.892,22	1.907,05
Ciamis	1.195,18	1.226,05	1.234,83	1.243,32	1.251,54
Kuningan	1.080,80	1.162,59	1.175,95	1.189,01	1.201,76
Cirebon	2.192,90	2.270,35	2.301,33	2.331,36	2.360,44
Majalengka	1.205,03	1.301,57	1.315,01	1.328,01	1.340,62
Sumedang	1.152,40	1.149,47	1.159,26	1.168,84	1.178,24
Indramayu	1.728,47	1.829,23	1.851,73	1.873,40	1.894,33
Subang	1.595,82	1.605,25	1.620,70	1.635,56	1.649,82
Purwakarta	962,89	994,33	1.008,93	1.023,18	1.037,07
Karawang	2.353,91	2.434,09	2.465,57	2.496,19	2.526,00
Bekasi	3.763,89	3.101,73	3.148,74	3.193,84	3.237,42
Bandung Barat	1.699,90	1.782,19	1.808,42	1.834,23	1.859,64
Pangandaran	399,28	422,41	425,59	428,60	431,46

Lanjutan Tabel/*Continued Table* 13.1

Kabupaten/Kota Regency/Municipality	2019	2020	2021	2022*	2023**
(1)	(2)	(3)	(4)	(5)	(6)
Kota Bogor	1.112,08	1.040,57	1.050,92	1.060,94	1.070,72
Kota Sukabumi	328,68	344,83	350,15	355,42	360,64
Kota Bandung	2.507,89	2.438,35	2.461,41	2.484,15	2.506,60
Kota Cirebon	319,31	332,58	335,81	338,94	341,98
Kota Bekasi	3.003,92	2.536,12	2.568,02	2.598,07	2.627,21
Kota Depok	2.406,83	2.046,83	2.081,13	2.113,62	2.145,40
Kota Cimahi	614,30	566,17	574,45	582,65	590,78
Kota Tasikmalaya	663,52	713,67	723,10	732,48	741,76
Kota Banjar	183,11	200,27	202,72	205,14	207,51
Jawa Barat	49.316,71	48.152,28	48.738,81	49.306,78	49.860,33

Catatan/Note: ...

Sumber/Source: BPS dan sumber lain/BPS-Statistics Indonesia and other sources

Tabel
Table 13.2

Laju Pertumbuhan Produk Domestik Regional Bruto Atas Dasar Harga Konstan 2010 Menurut Kabupaten/Kota di Provinsi Jawa Barat (persen), 2019–2023
Rate of Growth of Gross Regional Domestic Products at Constant 2010 Prices by Regency/Municipality in Jawa Barat Province (percent), 2019–2023

Kabupaten/Kota Regency/Municipality	2019	2020	2021	2022*	2023**
(1)	(2)	(3)	(4)	(5)	(6)
Bogor	5,85	-1,76	3,55	5,25	5,19
Sukabumi	5,64	-0,91	3,74	5,12	5,17
Cianjur	5,67	-0,77	3,48	5,04	5,16
Bandung	6,36	-1,80	3,56	5,35	4,97
Garut	5,02	-1,26	3,58	5,08	4,94
Tasikmalaya	5,43	-0,98	3,43	4,70	4,69
Ciamis	5,38	-0,14	3,66	5,02	4,99
Kuningan	6,59	0,11	3,56	5,53	5,25
Cirebon	4,68	-1,08	2,47	4,09	4,85
Majalengka	7,77	0,89	4,75	6,63	6,15
Sumedang	6,33	-1,12	2,97	5,03	5,01
Indramayu	3,20	-1,58	0,58	2,88	9,76
Subang	4,61	-1,15	2,18	4,29	4,64
Purwakarta	4,37	-2,13	3,42	5,24	4,97
Karawang	4,21	-3,80	5,85	6,31	5,40
Bekasi	3,95	-3,39	3,62	5,30	5,32
Bandung Barat	5,05	-2,41	3,46	5,34	5,00
Pangandaran	5,94	-0,05	3,67	5,03	5,26

Lanjutan Tabel/*Continued Table* 13.2

Kabupaten/Kota Regency/Municipality	2019	2020	2021	2022*	2023**
(1)	(2)	(3)	(4)	(5)	(6)
Kota Bogor	6,19	-0,41	3,76	5,65	5,10
Kota Sukabumi	5,53	-1,49	3,71	5,35	5,12
Kota Bandung	6,79	-2,28	3,76	5,41	5,07
Kota Cirebon	6,29	-0,98	3,05	5,10	5,01
Kota Bekasi	5,41	-2,58	3,22	4,96	5,43
Kota Depok	6,74	-1,92	3,76	5,24	5,05
Kota Cimahi	7,85	-2,26	4,19	5,92	5,19
Kota Tasikmalaya	5,97	-2,01	3,57	5,01	5,96
Kota Banjar	5,03	0,94	3,69	4,28	4,63
Jawa Barat	5,02	-2,52	3,74	5,45	5,00

Catatan/Note: ...

Sumber/Source: BPS dan sumber lain/BPS-Statistics Indonesia and other sources

Tabel
Table 13.3**Jumlah Penduduk Miskin Menurut Kabupaten/Kota di
Provinsi Jawa Barat (ribu), 2018–2023**
**Number of Poor Population by Regency/Municipality in
Jawa Barat Province (thousand), 2018–2023**

Kabupaten/Kota Regency/Municipality	2019	2020	2021	2022*	2023**
(1)	(2)	(3)	(4)	(5)	(6)
Bogor	395	465,7	491,2	474,7	453,8
Sukabumi	153,3	175,1	194,4	186,3	178,7
Cianjur	207,1	234,5	260	246,8	240,1
Bandung	223,2	263,6	269,2	258,6	245,5
Garut	235,2	262,8	281,4	276,7	260,5
Tasikmalaya	159,9	181,5	200,6	194,1	186,9
Ciamis	79,4	91,4	96,6	94	90,8
Kuningan	123,2	139,2	143,4	140,3	133,9
Cirebon	217,6	247,9	271	266,1	249,2
Majalengka	121,1	138,2	151,1	147,1	138,7
Sumedang	104,2	118,4	126,3	120,1	111,4
Indramayu	191,9	220,3	228,6	225	214,7
Subang	129,2	149,8	159	155,3	152,3
Purwakarta	71,9	80,2	84,3	83,4	81,5
Karawang	173,7	195,4	210,8	199,9	187,2
Bekasi	149,4	186,3	202,7	201,1	204,1
Bandung Barat	159	179,5	190,8	183,7	179,4
Pangandaran	30,7	36,1	39,1	37,9	36,7

Lanjutan Tabel/*Continued Table* 13.3

Kabupaten/Kota Regency/Municipality	2019	2020	2021	2022*	2023**
(1)	(2)	(3)	(4)	(5)	(6)
Kota Bogor	64	75	80,1	79,2	75
Kota Sukabumi	21,9	25,4	27,2	26,6	25
Kota Bandung	84,7	100	112,5	109,8	102,8
Kota Cirebon	26,8	30,6	32	31,5	29,5
Kota Bekasi	113,7	134	144,1	137,4	129,4
Kota Depok	49,4	60,4	63,9	64,4	62
Kota Cimahi	26,9	31,6	32,5	31,2	28,6
Kota Tasikmalaya	77	86,1	89,5	87,1	79,4
Kota Banjar	10,1	11,2	13,4	12,7	11,7
Jawa Barat	3.399,2	3.920,2	4.195,3	4.071	3888,6

Catatan/Note: ...

Sumber/Source: BPS dan sumber lain/BPS-Statistics Indonesia and other sources

Tabel
Table 13.4**Indeks Pembangunan Manusia Menurut Kabupaten/Kota
di Provinsi Jawa Barat, 2019–2023**
*Human Development Index by Regency/Municipality in
Jawa Barat Province, 2019–2023*

Kabupaten/Kota Regency/Municipality	2019	2020	2021	2022	2023
(1)	(2)	(3)	(4)	(5)	(6)
Bogor	70,65	71,63	71,83	72,45	73,02
Sukabumi	66,87	68,14	68,33	68,87	69,71
Cianjur	65,38	66,96	67,16	67,55	68,18
Bandung	72,41	72,69	73,03	73,46	74,03
Garut	66,22	67,2	67,53	68,51	69,22
Tasikmalaya	65,64	67,22	67,43	68,45	69,38
Ciamis	70,39	71,57	72,00	72,52	73,12
Kuningan	69,12	69,66	69,99	70,44	70,99
Cirebon	68,69	69,61	69,99	70,92	71,81
Majalengka	67,52	69,2	69,42	70,18	70,76
Sumedang	71,46	72,48	72,64	73,53	74,02
Indramayu	66,97	68,25	68,6	69,52	70,19
Subang	68,69	69,66	69,84	70,54	71,42
Purwakarta	70,67	72,15	72,31	72,89	73,43
Karawang	70,86	71,56	71,84	72,64	73,25
Bekasi	73,99	74,47	74,84	75,60	76,13
Bandung Barat	68,27	68,81	69,03	69,82	70,33
Pangandaran	68,21	69,24	69,46	70,21	70,57

Lanjutan Tabel/*Continued Table* 13.2

Kabupaten/Kota Regency/Municipality	2019	2020	2021	2022	2023
(1)	(2)	(3)	(4)	(5)	(6)
Kota Bogor	76,23	76,63	77,11	77,68	78,36
Kota Sukabumi	74,31	75,06	75,44	76,24	77,16
Kota Bandung	81,62	81,78	82,23	82,75	83,29
Kota Cirebon	74,92	75,91	76,26	76,89	77,45
Kota Bekasi	81,59	81,5	81,99	82,52	83,06
Kota Depok	80,82	81,14	81,54	82,02	82,53
Kota Cimahi	78,11	78,09	78,31	79,01	79,69
Kota Tasikmalaya	72,84	74,04	74,31	74,84	75,47
Kota Banjar	71,75	73,08	73,3	73,93	74,45
Jawa Barat	72,03	72,61	72,96	73,63	74,24

Catatan/Note: IPM Menggunakan metode baru. Nilai IPM Metode baru hanya tersedia dari tahun 2020. Penghitungan IPM menggunakan Umur Harapan Hidup Hasil Long Form SP2020/IPM Using a new method. New method HDI value only available from 2020. HDI calculation using Life Expectancy Long Form SP2020 Results

Sumber/Source: Badan Pusat Statistik, Seri Berita Resmi Statistik Indeks Pembangunan Manusia/BPS-Statistics Indonesia, Series of Press Releases of Human Development Index

DAFTAR PUSTAKA
REFERENCES

- Kuntaro, M.Ninik. 2007. *Cermat dalam Berbahasa dan Teliti dalam Berpikir*. Jakarta: Mitra Wacana Media.
- Abdullah T. & A. Rauf. 2011. *Karakteristik Populasi dan Serangan Penggerek Jagung Asia, Ostrinia furnacalis (Lepidoptera: Pyralidae), dan Hubungannya dengan Kehilangan Hasil*. Jurnal Fitomedika 7(3): 175–181.

<https://bekasikota.bps.go.id>

ST 2023

**SENSUS PERTANIAN
CENSUS OF AGRICULTURE**

BerAKHLAK

Berorientasi Pelayanan Akuntabel Kompeten
Harmonis Loyal Adaptif Kolaboratif

**# bangga
melayani
bangsa**

DATA

MENCERDASKAN BANGSA

Enlighten The Nation



**BADAN PUSAT STATISTIK
KOTA BEKASI
BPS-STATISTICS BEKASI MUNICIPALITY**

Jl. Rawa Tembaga 1 No. 6, Marga Jaya,
Kec. Bekasi Selatan, Kota Bekasi, Jawa Barat
Telp.: (021) 88953987 Fax.: (021) 88953987
Homepage: <http://bekasikota.bps.go.id>
E-mail: bps3275@bps.go.id

ISSN 1907-3763

