

Katalog BPS : 1101002.3308.010

Statistik Daerah

KECAMATAN SALAMAN 2014

<http://magelangkab.bps.go.id>



**BADAN PUSAT STATISTIK
KABUPATEN MAGELANG**



Katalog BPS : 1101002.3308.010

Statistik Daerah

KECAMATAN SALAMAN 2014

<http://magelangkab.bps.go.id>



**BADAN PUSAT STATISTIK
KABUPATEN MAGELANG**

STATISTIK DAERAH KECAMATAN SALAMAN 2014

Katalog BPS : 101002.3308.010

No. Publikasi : 3308.010.1402

Ukuran Buku : 17,6 cm x 25 cm

Naskah :

Koordinator Statistik Kecamatan Salaman – BPS Kab. Magelang

Gambar Kulit :

Tim BPS Kab Magelang

Diterbitkan Oleh :

Badan Pusat Statistik Kabupaten Magelang

Jl. Soekarno-Hatta No.4, Kota Mungkid, Magelang 56511

Telp/Fax. (0293) 788143

Homepage : <http://magelangkab.bps.go.id>

E-mail : bps3308@mailhost.bps.go.id

Boleh dikutip dengan menyebutkan sumbernya

Kata Sambutan

Assalamualaikum warohmatullahi wabarokatuh



Dengan memanjatkan pujisyukur kehadiran Tuhan Yang Maha Esa, saya menyambut gembira atas terbitnya publikasi **STATISTIK DAERAH KECAMATAN SALAMAN TAHUN 2014.**

Guna mendukung pelaksanaan Otonomi Daerah, penyediaan data sampai wilayah terkecil menjadi kebutuhan yang sangat vital dan mutlak diperlukan. Untuk itu saya berharap agar penganeekaragaman data statistik sampai wilayah terkecil lebih ditingkatkan, baik dari segi jenis, kualitas maupun ketepatan waktu penyajian.

Saya berharap agar semua Instansi / Dinas / Lembaga baik Pemerintah maupun Swasta lebih meningkatkan kerjasamanya untuk kelancaran penyusunan buku ini, sehingga data yang dikumpulkan akan lebih baik lagi.

Kepada semua Instansi / Dinas / Lembaga baik Pemerintah maupun Swasta se -Kecamatan Salaman yang telah membantu terwujudnya buku ini, saya sampaikan terimakasih.

Akhirnya, semoga publikasi ini dapat dimanfaatkan sebagai dasar dan evaluasi dalam perencanaan dan evaluasi pelaksanaan pembangunan yang berkesinambungan di wilayah Kecamatan Salaman.

Wassalamualaikum warohmatullahi wabarokatuh

Kota Mungkid, September 2014
Badan Pusat Statistik
Kabupaten Magelang
Kepala,



Sri Handayani, SE, M.M

Kata Pengantar



STATISTIK DAERAH KECAMATAN SALAMAN 2014

merupakan publikasi tahunan yang disusun dan diterbitkan oleh Koordinator Statistik Kecamatan dengan maksud untuk memberikan gambaran tentang keadaan geografis, ciri-ciri dan kondisi sosial ekonomi penduduk tingkat kecamatan.

Publikasi ini diterbitkan untuk melengkapi publikasi statistik tingkat kecamatan lainnya yang sudah terbit. Berbeda dengan publikasi yang sudah ada, publikasi ini lebih menekankan pada analisa.

Dengan terbitnya publikasi ini, kami mengucapkan banyak terima kasih kepada :

1. Yth. Kepala Badan Pusat Statistik Kabupaten Magelang.
2. Yth. Camat Salaman beserta jajarannya.
3. Yth. Kepala Dinas / Instansi / Lembaga / Badan baik Pemerintah maupun Swasta se - Kecamatan Salaman.
4. Yth. Kepala Desa dan Perangkatnya se - Kecamatan Salaman.

Publikasi ini masih banyak kekurangannya, demi perbaikan dan sempurnanya di masa datang, baik kritik maupun saran yang membangun sangat kami harapkan. Semoga publikasi ini dapat bermanfaat bagi yang berkepentingan.

Salaman, September 2014
Koordinator Statistik Kec. Salaman

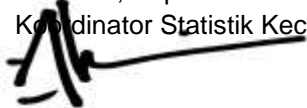

Akhmad Wahyudin

Daftar Isi

Kata Sambutan	i
Kata Pengantar	ii
Daftar Isi	iii
BAB I Geografi	1
BAB II Pemerintahan	2
BAB III Penduduk	3
BAB IV Pertanian	4
BAB V Pendidikan	5
BAB VI Kesehatan	6
BAB VII Pendapatan Regional	7
Daftar Lampiran	8-14

Geografi 1

Kecamatan Salaman terletak sebelah tenggara Kota Mungkid (ibu kota kabupaten) Rata-rata Suhu udara mencapai 28 °C, dengan curah hujan hingga 1615,5 mm.

Kecamatan Salaman sebagai salah satu wilayah kecamatan dari 21 Kecamatan yang ada di Daerah Tingkat II Kabupaten Magelang, letaknya di Sebelah Utara Kecamatan Kajoran, Sebelah Timur Kecamatan Tempuran dan kecamatan Borobudur, sebelah Selatan Kabupaten Purworejo dan Propinsi Daerah Istimewa Yogyakarta, sebelah barat Kabupaten Purworejo.

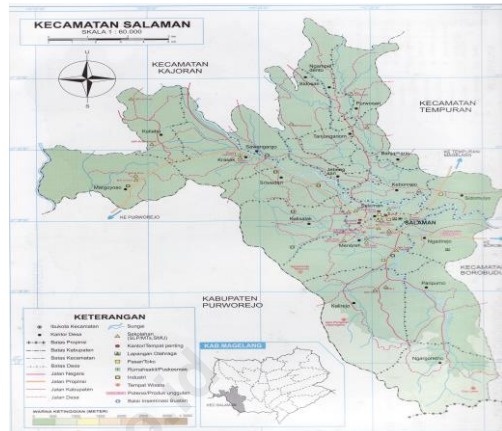

Rata – rata suhu udara di Kecamatan Salaman mencapai 28^oC dengan curah hujan hingga 1615,5 mm.

Menurut topografi wilayah Kecamatan Salaman sebagian besar daerah lereng ada 12 desa, daerah lembah 3 desa dan daerah hamparan 5 desa.

Sedangkan menurut ketinggian DPL wilayah di Kecamatan Salaman 9 Desa berada di ketinggian <300 m DPL, 10 Desa diketinggian 300-500 m DPL dan hanya 1 Desa berada di ketinggian 501-700 m DPL yaitu desa Krasak.

KEADAAN ALAM KECAMATAN SALAMAN

1. KEADAAN GEOGRAFIS

- Luas : 68,87 Km²
- Ketinggian : ± 280 m

2. BATAS WILAYAH

- Sebelah Utara : Kec. Kajoran
- Sebelah Timur : Kec.Tempuran & Kec. Borobudur
- Sebelah Selatan : Kab.Purworejo & Prop DIY
- Sebelah Barat : Kab. Purworejo

3. SUHU UDARA / CURAH HUJAN

- Rata-rata Suhu Udara : 28 °C
- Curah Hujan : 1615,5 mm

4. JARAK DARI IBUKOTA KEC. SALAMAN

- Kota Mungkid : 15 Km
- Kota Semarang : 104 Km
- Kota Yogyakarta : 54 Km
- Kota Jakarta : 560 Km

Sumber Data: KDA Kecamatan Salaman 2014

2 Pemerintahan

Luas Wilayah Kecamatan Salaman 68,87 km² terdiri dari 20 Desa, 167 Dusun, 194 RW, 656 RT dan Ibukota Kecamatan di Desa Menoreh

Secara administrative wilayah Kecamatan Salaman dibagi menjadi 20 Desa dan terdiri dari 167 Dusun, 194 RW dan 656 RT. Luas Wilayah Kecamatan Salaman tercatat sekitar 68,87 km² atau sekitar 3,34 persen dari luas Kabupaten Magelang. Hasil Sensus Penduduk 2010 wilayah Kecamatan Salaman di bagi habis menjadi 170 blok sensus (BS) biasa, 27 blok sensus persiapan.

Semua desa di Kecamatan Salaman telah terbentuk BPD. Sedangkan untuk perangkat desa lainnya antara lain Kepala Desa di masing-masing Desa sudah terpilih, untuk sekretaris desa dari 20 desa hanya ada 2 desa yang tidak memiliki sekretaris desa antara lain desa Paripurno dan Desa Salaman. Selisih dari itu sekretaris desa sudah diangkat menjadi pegawai negeri tetap.

Banyaknya Blok Sensus dirinci per Desa Di Kecamatan Salaman

No	Desa	Blok Sensus	
		Biasa	Persiapan
1.	Ngargoretno	7	1
2.	Paripurno	7	0
3.	Kalirejo	11	3
4.	Menoreh	23	2
5.	Ngadirejo	11	0
6.	Sidomulyo	9	1
7.	Kebonrejo	13	4
8.	Salaman	12	1
9.	Kalisalak	9	2
10.	Sriwedari	9	1
11.	Jebengsari	4	0
12.	Tanjunganom	4	5
13.	Banjarharjo	3	4
14.	Purwosari	4	0
15.	Ngampeldento	5	0
16.	Sidosari	7	0
17.	Sawangargo	6	0
18.	Krasak	9	1
19.	Margoyoso	7	1
20.	Kaliabu	10	1

Sumber Data: KDA Kecamatan Salaman 2014

Penduduk 3

Jumlah total penduduk di Kecamatan Salaman Tahun 2013 ada 68.016 jiwa dirinci 33.893 jiwa laki-laki, 34.123 jiwa perempuan.

Dari hasil estimas penduduk 2013, jumlah penduduk di Kecamatan Salaman tercatat 68.016 jiwa terinci 33.893 jiwa laki-laki dan 34.123 jiwa perempuan dengan sex ratio 99. Untuk jumlah rumah tangga sebanyak 20.509 rumah tangga. Dengan kepadatan penduduk 988 jiwa/km².

Dilihat dari jumlah penduduk Desa Menoreh tercatat memiliki penduduk paling tinggi yaitu 7.317 jiwa dan yang terendah Desa Banjarharjo sebanyak 1.320 jiwa.

Akan tetapi bila dilihat dari kepadatan penduduk, Desa Salaman merupakan desa terpadat di Kecamatan Salaman, dengan luas wilayah 1,34 Km² dan jumlah penduduk hanya 4.365 jiwa sehingga kepadatan Penduduknya terhitung 3.257 jiwa/km².

***** Tahukan Anda.....**

Sektor Pertanian masih menjadi andalan bagi sebagian penduduk diwilayah Kecamatan Salaman

Jumlah Penduduk Menurut Jenis Kelamin dirinci per Desa, 2013

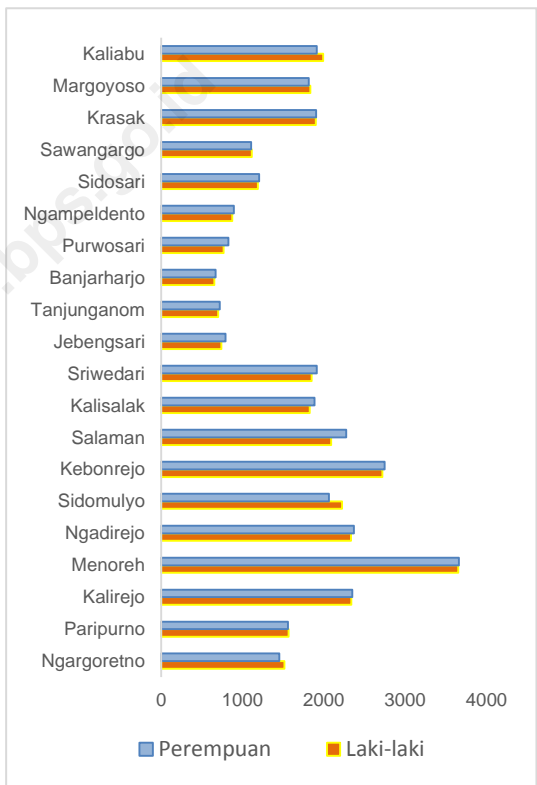

Sumber Data: KDA Kecamatan Salaman 2014

4 Pertanian

Sektor Pertanian masih menjadi andalan di Kecamatan Salaman

Jumlah keluarga pertanian di Kecamatan Salaman dilihat dari sub sektor tanaman pangan ada tiga desa dengan jumlah keluarga diatas seribu yakni Desa Menoreh sebanyak 1.739 disusul Desa Kebonrejo sejumlah 1.609 keluarga dan Desa Kalirejo 1.136 keluarga.

Dilihat dari sub sektor perkebunan, desa dengan jumlah keluarga terbanyak adalah Desa Kebonrejo yakni sejumlah 219 keluarga, dan terkecil ada di Desa Ngampeldento hanya sebanyak 11 keluarga.

Sektor pertanian merupakan primadona, karena sebagian besar penduduk Kecamatan Salaman mempunyai mata pecaharian sebagai petani. Dilihat dari luas lahan pertanian, lahan terluas digunakan untuk sektor pertanian sebesar 35 persen, lahan untuk non pertanian 15 persen, sedangkan lahan yang digunakan untuk sawah 16 persen dan yang bukan sawah 19 persen, guna menunjang kegiatan pertanian lahan irigasi hanya 8 persen dan non irigasi 7 persen.

Jumlah Keluarga Pertanian Menurut Sub Sektor Tanaman Pangan dan Perkebunan Dirinci per Desa, 2013

Desa	Tanaman Pangan	Perkebunan
(1)	(2)	(3)
Ngargoretno	336	108
Paripurno	972	79
Kalirejo	1.136	68
Menoreh	1.739	159
Ngadirejo	667	66
Sidomulyo	862	42
Kebonrejo	1.609	219
Salaman	270	66
Kalisalak	667	26
Sriwedari	196	37
Jebengsari	186	55
Tanjunganom	233	14
Banjarharjo	188	15
Purwosari	211	36
Ngampeldento	317	11
Sidosari	356	25
Sawangargo	743	114
Krasak	916	42
Margoyoso	855	13
Kaliabu	334	40

Sumber Data: KDA Kecamatan Salaman 2014

Luas Lahan Pertanian

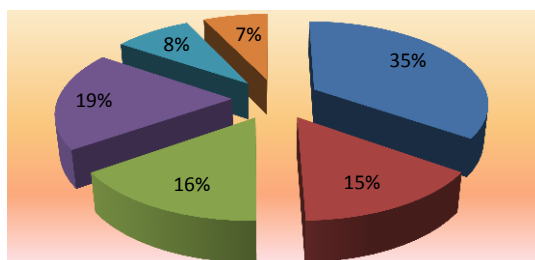

Sumber Data: KCDA Kecamatan Salaman 2014



Pendidikan 5

Sejumlah 52 Sekolah Dasar (SD), Keberadaannya merata di seluruh wilayah Kecamatan Salaman

Jumlah fasilitas pendidikan di Kecamatan Salaman Tahun 2013 ini, untuk jumlah TK dan SD merata di seluruh pelosok desa di Kecamatan Salaman. Minimal sudah ada 1 (satu) SD (Negeri/Swasta) berada di 1 (satu) desa. Terbanyak untuk jumlah SD yaitu ada di Desa Menoreh yakni ada 5 SD, dan desa dengan jumlah SD hanya 1 (satu) yaitu Desa Paripurno dan Desa Jebengsari.

Untuk fasilitas pendidikan SLTP sederajat hanya ada di beberapa desa yakni terbanyak ada di Desa Menoreh (4 SLTP), Desa Kalirejo, Krasak, dan Desa Kaliabu dengan jumlah SLTP sebanyak 2 (dua), Desa Sidomulyo, Kebonrejo, Salaman, Banjarharjo, Purwosari, Sidosari, dan Desa Margoyoso mempunyai jumlah SLTP sebanyak 1 (satu).

Jumlah SLTA sederajat hanya ada di 5 (lima) desa yakni terbanyak di Desa Salaman ada sebanyak 3 SLTA kemudian Desa Menoreh ada 2 SLTA dan Desa Kalisalak, Purwosari dan Margoyoso masing-masing ada 1 (satu) SLTA.

Jumlah Fasilitas Pendidikan Dirinci per Desa, 2013

Desa	TK	SD Sederajat	SLTP Sederajat	SLTA Sederajat
(1)	(2)	(3)		
Ngargoretno	1	2	0	0
Paripurno	1	1	0	0
Kalirejo	2	3	2	0
Menoreh	4	5	4	2
Ngadirejo	2	2	0	0
Sidomulyo	3	3	1	0
Kebonrejo	3	5	1	0
Salaman	4	4	1	3
Kalisalak	4	2	0	1
Sriwedari	3	2	0	0
Jebengsari	1	1	0	0
Tanjunganom	1	2	0	0
Banjarharjo	1	2	1	0
Purwosari	2	2	1	1
Ngampeldento	1	2	0	0
Sidosari	4	3	1	0
Sawangargo	2	2	0	0
Krasak	4	3	2	0
Margoyoso	4	3	1	1
Kaliabu	4	3	2	0

Sumber Data: KDA Kecamatan Salaman 2014

6 Kesehatan

Keberadaan tenaga medis di Kecamatan Salaman merata di hampir semua desa.

Keberadaan tenaga medis di Kecamatan Salaman yang sudah ada di tiap desa membuat masyarakat lebih merasa tenang akan kondisi kesehatannya, bila merasa terganggu kesehatannya dengan mudah dan cepat bisa secepatnya ditangani. Di Tahun 2013 ini ada sebanyak 7 (tujuh) Dokter yang tersebar di Desa Menoreh (3 orang), DEsa Salaman (1 orang), Krasak (1 orang) dan Desa Margoyoso (2 orang). Khusus untuk Bidan hampir semua desa ada keberadaannya, bahkan di Desa Menoreh ada 3 orang bidan disana. Sementara hanya Desa Ngampeldento yang belum ada bidan disana.

Sedangkan untuk tenaga kesehatan yakni dukun bayi juga hamper merata di semua desa. Di Desa Sidosari dan Desa Margoyoso bahkan ada sebanyak 4 orang dukun bayi. Dan ada 2 (dua) desa yang tidak ada keberadaan dukun bayi yaitu Desa Sidomulyo dan Desa Salaman.

Jumlah Dokter, Bidan, Dukun Bayi Dirinci per Desa, 2013

Desa	Dokter	Bidan	Dukun Bayi
(1)	(2)	(3)	(4)
Ngargoretno	0	1	3
Paripurno	0	1	2
Kalirejo	0	1	3
Menoreh	3	3	3
Ngadirejo	0	1	1
Sidomulyo	0	1	0
Kebonrejo	0	1	3
Salaman	1	2	0
Kalisalak	0	2	1
Sriwedari	0	1	1
Jebengsari	0	1	2
Tanjunganom	0	1	2
Banjarharjo	0	1	1
Purwosari	0	1	3
Ngampeldento	0	0	2
Sidosari	0	1	4
Sawangargo	0	2	2
Krasak	1	2	2
Margoyoso	2	1	4
Kaliabu	0	2	1

Sumber Data: KDA Kecamatan Salaman 2014



Pendapatan Regional 7

Pertumbuhan PDRB Kecamatan Salaman mencapai 6,66 persen

Salah satu indikator penting untuk mengetahui kondisi ekonomi di suatu daerah dalam suatu periode tertentu adalah PDRB baik atas dasar harga berlaku maupun atas dasar konstan. PDRB pada dasarnya merupakan jumlah nilai tambah yang dihasilkan oleh seluruh unit usaha dalam suatu daerah tertentu, atau merupakan jumlah nilai barang dan jasa akhir (neto) yang dihasilkan oleh seluruh unit ekonomi.

Tahun 2013 nilai PDRB Kecamatan Salaman 324.985,51 juta rupiah atas dasar harga berlaku, sedangkan nilai PDRB atas dasar harga konstan sebesar 154.724,77 juta rupiah.

*** Tahukah Anda

Pada tahun 2013, pertumbuhan ekonomi Kecamatan Salaman berada pada peringkat ke-3 se-Kabupaten Magelang.

Pada pertumbuhan ekonomi sebesar 6,66 persen, kontribusi penyumbang PDRB Kecamatan Salaman terbesar adalah sektor jasa-jasa sebesar 34,03 persen. Sedangkan penyumbang terkecil atau yang memiliki andil terkecil dalam perekonomian di Kecamatan Salaman adalah sektor Pertambangan dan Penggalian hanya sebesar 0,72 persen.

Besaran pendapatan perkapita yang mencerminkan tingkat produktifitas penduduk di Kecamatan Salaman tahun 2012 sebesar 4.784.687,03 rupiah atas dasar harga berlaku.

Pdrb Kecamatan Salaman Atas Dasar Harga Berlaku, 2012

Lapangan Usaha	2012
Pertanian	98.946,94
Pertambangan dan Penggalian	2.382,65
Industri/Pengolahan	14.247,98
Listrik, Gas dan Air Minum	2.361,21
Bangunan/Konstruksi	21.661,37
Perdagangan, Restoran dan Hotel	43.005,75
Pengangkutan dan Komunikasi	20.773,93
Keuangan, Persewaan dan Jasa Perusahaan	11.015,34
Jasa - jasa	110.590,35
PDRB Kecamatan	324.985,51

Distribusi PDRB ADHB

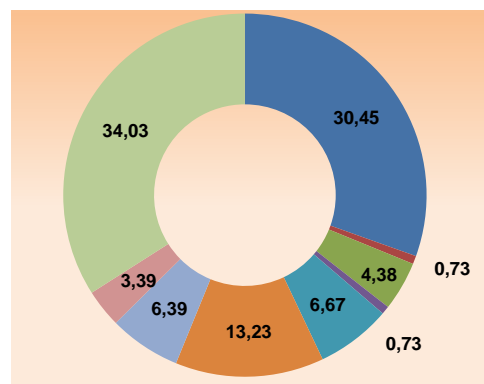

Sumber Data: KDA Kecamatan Salaman 2014



Lampiran Tabel

<http://magelangkab.bps.go.id>

**Jumlah Penduduk Menurut Jenis Kelamin Dan Sex Ratio
Penduduk Dirinci Menurut Desa, 2013**

No.	Desa	Penduduk			Sex Ratio
		Laki-laki	Perempuan	Jumlah	
(1)	(2)	(3)	(4)	(5)	(6)
1	Ngargoretno	1.516	1.453	2.969	101
2	Paripurno	1.569	1.558	3.127	96
3	Kalirejo	2.340	2.350	4.690	99
4	Menoreh	3.654	3.663	7.317	101
5	Ngadirejo	2.334	2.372	4.706	99
6	Sidomulyo	2.223	2.064	4.287	99
7	Kebonrejo	2.722	2.749	5.471	99
8	Salaman	2.089	2.276	4.365	96
9	Kalisalak	1.827	1.884	3.711	95
10	Sriwedari	1.849	1.913	3.762	109
11	Jebengsari	742	792	1.534	92
12	Tanjunganom	702	720	1.422	100
13	Banjarharjo	654	668	1.320	91
14	Purwosari	767	826	1.593	101
15	Ngampeldento	876	893	1.769	104
16	Sidosari	1.190	1.203	2.393	99
17	Sawangargo	1.113	1.105	2.218	103
18	Krasak	1.901	1.906	3.807	100
19	Margoyoso	1.835	1.814	3.748	95
20	Kaliabu	1.992	1.914	4.260	102
	Jumlah	33.893	34.123	69.154	99

Luas Lahan Pertanian Dan Lahan Non Pertanian

Dirinci Menurut Desa, 2013

No	Desa/Kelurahan	Lahan Pertanian	Lahan Non Pertanian	Total
(1)	(2)	(3)	(4)	(5)
1	Ngargoretno	531,00	87,00	618,00
2	Paripurno	305,36	69,00	374,36
3	Kalirejo	479,14	199,90	679,04
4	Menoreh	421,13	178,87	600,00
5	Ngadirejo	79,55	274,00	353,55
6	Sidomulyo	132,56	82,00	214,56
7	Kebonrejo	218,00	123,00	341,00
8	Salaman	79,27	55,05	134,32
9	Kalisalak	437,40	5,50	442,90
10	Sriwedari	313,98	9,97	323,96
11	Jebengsari	60,68	83,00	143,68
12	Tanjunganom	111,00	53,00	164,00
13	Banjarharjo	102,00	50,00	152,00
14	Purwosari	220,00	83,00	303,00
15	Ngampeldento	245,00	35,00	280,00
16	Sidosari	137,00	160,56	297,56
17	Sawangargo	96,39	85,81	182,20
18	Krasak	254,08	160,35	414,43
19	Margoyoso	355,77	184,23	540,00
20	Kaliabu	247,33	89,38	336,71
JUMLAH		4.826,64	2069	6.895,25

Luas Lahan Sawah Dan Lahan Non Sawah

Dirinci Menurut Desa, 2013

No	Desa/Kelurahan	Lahan Sawah	Lahan Non Sawah	Total
(1)	(2)	(3)	(4)	(5)
1	Ngargoretno	24,00	507,00	531,00
2	Paripurno	210,00	95,36	305,36
3	Kalirejo	113,00	366,14	479,14
4	Menoreh	218,36	202,77	421,13
5	Ngadirejo	72,40	7,15	79,55
6	Sidomulyo	128,60	3,96	132,56
7	Kebonrejo	189,00	29,00	218,00
8	Salaman	70,00	9,27	79,27
9	Kalisalak	178,04	259,36	437,40
10	Sriwedari	147,84	166,15	313,98
11	Jebengsari	43,36	17,32	60,68
12	Tanjunganom	69,00	42,00	111,00
13	Banjarharjo	52,00	50,00	102,00
14	Purwosari	79,00	141,00	220,00
15	Ngampeldento	200,00	45,00	245,00
16	Sidosari	106,00	31,00	137,00
17	Sawangargo	67,29	29,11	96,39
18	Krasak	90,51	163,57	254,08
19	Margoyoso	45,32	310,46	355,77
20	Kaliabu	57,00	190,33	247,33
JUMLAH		2160,71	2665,94	4826,64

Luas Lahan Sawah Irigasi Dan Sawah Non Irigasi

Dirinci Per Desa, 2013

No	Desa/Kelurahan	Sawah Irigasi	Non Irigasi	Total
(1)	(2)	(3)	(4)	(5)
1	Ngargoretno	0,00	24,00	24,00
2	Paripurno	35,00	175,00	210,00
3	Kalirejo	0,00	113,00	113,00
4	Menoreh	174,20	44,16	218,36
5	Ngadirejo	49,00	23,40	72,40
6	Sidomulyo	126,00	2,60	128,60
7	Kebonrejo	164,90	24,10	189,00
8	Salaman	57,00	13,00	70,00
9	Kalisalak	172,30	5,74	178,04
10	Sriwedari	100,80	47,04	147,84
11	Jebengsari	17,54	25,82	43,36
12	Tanjunganom	64,00	5,00	69,00
13	Banjarharjo	30,00	22,00	52,00
14	Purwosari	0,00	79,00	79,00
15	Ngampeldento	5,00	195,00	200,00
16	Sidosari	106,00	0,00	106,00
17	Sawangargo	52,48	14,81	67,29
18	Krasak	15,51	75,00	90,51
19	Margoyoso	3,74	41,58	45,32
20	Kaliabu	0,00	57,00	57,00
JUMLAH		1.173,00	987,00	2.160,00

Pertumbuhan Ekonomi, 2010 - 2012

Lapangan Usaha	2010	2011	2012
(1)	(2)	(3)	(4)
1. Pertanian	4.80	1.41	3,33
1.1. Tanaman Bahan Makanan	5.90	0.31	3,16
1.2. Tanaman Perkebunan Rakyat	0.16	13.31	3,02
1.3. Peternakan & Hasil - hasilnya	2.55	3.51	5,39
1.4. Kehutanan	1.04	1.94	0,56
1.5. Perikanan	3.55	5.13	5,92
2. Pertambangan dan Penggalian	7.78	8.57	5,86
3. Industri Pengolahan	2.99	3.64	21,03
4. Listrik, Gas dan Air Minum	9.50	2.02	5,14
5. Bangunan / Konstruksi	5.16	7.78	4,06
6. Perdagangan, Restoran dan Hotel	5.79	4.25	6,13
7. Pengangkutan dan Komunikasi	6.09	5.96	8,25
8. Keuangan, Persewaan dan Jasa Perusahaan	3.88	4.50	5,63
9. Jasa - jasa	7.70	8.80	8,53
KECAMATAN SALAMAN	5.93	5.29	6,66

Sumber : Badan Pusat Statistik Kabupaten Magelang

<http://magelangkab.bps.go.id>

DATA

MENCERDASKAN BANGSA



BADAN PUSAT STATISTIK KABUPATEN MAGELANG

Jl. Soekarno - Hatta No.4 Telp./Fax.(0293) 788143, Kota Mungkid 56511

E-Mail : bps3308@bps.go.id, Homepage <http://magelangkab.bps.go.id/>