

Katalog : 3102034.3273

# DATA STRATEGIS KOTA BANDUNG 2023



*BADAN PUSAT STATISTIK  
KOTA BANDUNG*

<https://bandungkota.bps.go.id>

# **DATA STRATEGIS KOTA BANDUNG 2023**

No. Publikasi : 32730.2306  
Katalog : 3102034.3273  
Ukuran Buku : 10,5 cm x 14,8 cm  
Jumlah Halaman : viii + 59 halaman

Naskah :  
Badan Pusat Statistik Kota Bandung

Penyunting :  
Badan Pusat Statistik Kota Bandung

Ilustrasi Cover :  
Grafik

Penerbit :  
© BPS Kota Bandung

Pencetak :  
Badan Pusat Statistik Kota Bandung

**Dilarang mengumumkan, mendistribusikan, mengomunikasikan, dan/atau menggandakan sebagian atau seluruh isi buku ini untuk tujuan komersial tanpa izin tertulis dari Badan Pusat Statistik**

# **DATA STRATEGIS KOTA BANDUNG 2023**

## **Tim Penyusun**

Pengarah	: Samiran, S.Si, M.T.
Koordinator Teknis	: Dra. Sri Sundari, MM
Penyusun	: Sri Elsa Nuroktavany, A.Md
Penyunting	: Dra. Sri Sundari, MM
Gambar Kulit	: Sri Elsa Nuroktavany, A.Md

<https://bandungkota.bps.go.id>



## KATA PENGANTAR

Publikasi Data Strategis Kota Bandung 2023 merupakan publikasi tahunan yang diterbitkan oleh BPS Kota Bandung. Publikasi ini berisi data-data strategis yang dihasilkan BPS dari berbagai kegiatan survei yang dilaksanakan. Diantaranya ada data pertumbuhan ekonomi, kemiskinan, pengangguran dan inflasi. Termasuk juga data Indeks Pembangunan Manusia (IPM), Indeks Pembangunan Gender (IPG), Gini Rasio serta indikator lainnya.

Data disajikan dalam bentuk tabel yang memuat nilai indikator-indikator di atas secara series hingga posisi data terakhir. Data yang disajikan bersifat makro, sehingga jika untuk kebutuhan implementasi program, data yang ada kurang tepat. Meskipun demikian, data yang tersedia pada publikasi ini dapat dimanfaatkan untuk kebutuhan perencanaan yang dilaksanakan pemerintah maupun swasta.

Kami sangat mengharapkan masukan untuk penyempurnaan publikasi ini. Terima kasih untuk semua pihak yang telah mendukung BPS Kota Bandung dalam setiap kegiatan survei sehingga mampu menghasilkan data strategis seperti yang tertuang di publikasi ini.

Bandung, Juni 2023  
Kepala BPS Kota Bandung

**Samiran, S.Si, M.T.**

<https://bandungkota.bps.go.id>

## DAFTAR ISI

Kata Pengantar .....	vi
Daftar Isi .....	viii
Daftar Tabel .....	ix
Daftar Gambar .....	xii
BAB 1 KEPENDUDUKAN .....	1
BAB 2 KETENAGAKERJAAN .....	8
BAB 3 INFLASI.....	12
BAB 4 PDRB .....	24
BAB 5 IPM .....	39
BAB 6 KEMISKINAN .....	43
BAB 7 PENDIDIKAN .....	48
BAB 8 PENGELUARAN .....	56
BAB 9 GENDER .....	62



## DAFTAR TABEL

Tabel	Halaman
<b>Tabel 1</b> Jumlah Penduduk Menurut Kelompok Umur dan Jenis Kelamin di Kota Bandung, 2022 .....	3
<b>Tabel 2</b> Laju Pertumbuhan Penduduk di Kota Bandung, 2011-2022 ..	4
<b>Tabel 3</b> Jumlah Penduduk, Presentase Penduduk dan Kepadatan Penduduk Menurut Kecamatan di Kota Bandung, 2022 .....	5
<b>Tabel 4</b> Indikator Ketenagakerjaan Kota Bandung 2012-2022 .....	10
<b>Tabel 5</b> TPAK dan TPT Kota Bandung 2012-2022 .....	11
<b>Tabel 6</b> Laju Inflasi Kota Bandung Menurut Bulan (m to m) dan Kelompok Pengeluaran Kota Bandung (IHK 2018=100) (Persen), 2022 .....	14
<b>Tabel 7</b> Laju Inflasi Kota Bandung (IHK 2018=100), 2022 .....	17
<b>Tabel 8</b> Laju Inflasi Kota Bandung Menurut Bulan (m to m) dan Kelompok Pengeluaran Kota Bandung (IHK 2018=100) (Persen), 2023 .....	18
<b>Tabel 9</b> Laju Inflasi Kota Bandung Menurut tahun ke tahun (YoY) dan Kelompok Pengeluaran Kota Bandung (IHK 2018=100) (Persen), 2023 .....	21
<b>Tabel 10</b> PDRB Kota Bandung 2012-2022 (Miliar Rupiah) .....	27
<b>Tabel 11</b> Laju Pertumbuhan Ekonomi Kota Bandung (Persen) Tahun 2012-2022 .....	28
<b>Tabel 12</b> Nilai Produk Dosmetik Regional Bruto Kota Bandung Atas Dasar Harga Berlaku Tahun 2020-2022 (Dalam Miliar Rupiah) .....	29

<b>Tabel 13</b> Nilai Produk Dosmetik Regional Bruto Kota Bandung Atas Dasar Harga Konstan Tahun 2020-2022 (Dalam Miliar Rupiah) .....	31
<b>Tabel 14</b> Distribusi Presentase PDRB Kota Bandung Atas Dasar Harga Berlaku Tahun 2020-2022 (Persen).....	33
<b>Tabel 15</b> Laju Pertumbuhan PDRB Kota Bandung Atas Dasar Harga Konstan 2010 Tahun 2020-2022 (Persen) .....	35
<b>Tabel 16</b> PDRB Perkapita Kota Bandung, 2012-2022 (Juta Rupiah)...	37
<b>Tabel 17</b> Laju Pertumbuhan PDRB per kapita (Persen) Tahun 2012-2022 .....	38
<b>Tabel 18</b> IPM Kota Bandung 2012 - 2022 .....	42
<b>Tabel 19</b> Garis Kemiskinan , Penduduk Miskin, P1 dan P2 di Kota Bandung, 2012-2022 .....	45
<b>Tabel 20</b> Indeks Kedalaman dan Indeks Keparahan Kemiskinan Kota Bandung 2012-2022 .....	46
<b>Tabel 21</b> Gini Rasio Di Kota Bandung, 2012-2022 .....	47
<b>Tabel 22</b> Persentase Penduduk Berumur 5 Tahun Ke atas Menurut Jenis Kelamin dan Partisipasi Sekolah di Kota Bandung, 2022 .....	50
<b>Tabel 23</b> Persentase Penduduk Laki-laki dan Perempuan Berumur 15 Tahun ke Atas Menurut Jenis Kelamin dan Ijazah/STTB Tertinggi yang Dimiliki di Kota Bandung, 2022 .....	51
<b>Tabel 24</b> Angka Partisipasi Sekolah di Kota Bandung 2021 dan 2022 .....	52
<b>Tabel 25</b> Angka Partisipasi Murni (APM) Menurut Jenjang Pendidikan di Kota Bandung, 2021 dan 2022 .....	52

<b>Tabel 26</b> Angka Partisipasi Kasar (APK) Menurut Jenjang Pendidikan di Kota Bandung, 2021-2022.....	53
<b>Tabel 27</b> Jumlah Sekolah, Guru dan Murid di Kota Bandung menurut jejang pendidikan, 2022/2023 .....	54
<b>Tabel 28</b> Jumlah Kelurahan yang Memiliki Sekolah di Kota Bandung menurut jejang pendidikan, 2019 - 2021 .....	55
<b>Tabel 29</b> Rata-rata Pengeluaran Makanan per Kapita Sebulan Menurut Kelompok Komoditas (Rupiah) di Kota Bandung, 2021 dan 2022.....	58
<b>Tabel 30</b> Rata-rata Pengeluaran Non Makanan per Kapita Sebulan Menurut Kelompok Komoditas (Rupiah) di Kota Bandung, 2021 dan 2022.....	59
<b>Tabel 31</b> Persentase Pengeluaran Makanan per Kapita Sebulan Menurut Kelompok Komoditas (Persen) di Kota Bandung, 2021 dan 2022.....	60
<b>Tabel 32</b> Rata-rata Pengeluaran Non Makanan per Kapita Sebulan Menurut Kelompok Komoditas (Persen) di Kota Bandung, 2021 dan 2022.....	61
<b>Tabel 33</b> Indeks Pembangunan Gender (IPG) Kota Bandung, 2020 - 2022.....	64
<b>Tabel 34</b> Indeks Pemberdayaan Gender (IDG) Kota Bandung, 2020 - 2022.....	65
<b>Tabel 35</b> Indeks Ketimpangan Gender (IKG) Kota Bandung, 2018 – 2022.....	66

## DAFTAR GAMBAR

Gambar	halaman
1. Penduduk di Kota Bandung, 2022 .....	7

<https://bandungkota.bps.go.id>

# BAB 1



## KEPENDUDUKAN

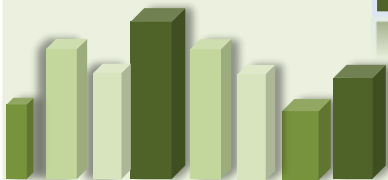

## KONSEP DAN DEFINISI

1. **Penduduk** adalah semua orang yang tinggal menetap di wilayah geografis Republik Indonesia selama 1 tahun atau lebih , atau semua orang yang tinggal kurang dari 1 tahun tetapi bermaksud/berencana menetap selama minimal 1 tahun, dan semua orang yang sedang bepergian ke wilayah lain kurang dari 1 tahun dan tidak bermaksud menetap di wilayah tujuan.
2. **Laju pertumbuhan penduduk** adalah angka yang menunjukkan persentase penambahan penduduk dalam jangka waktu tertentu.
3. **Kepadatan penduduk** adalah rasio banyaknya penduduk per kilometer persegi.
4. **Rasio jenis kelamin** adalah perbandingan antara penduduk laki-laki dan penduduk perempuan pada suatu wilayah dan waktu tertentu. Biasanya dinyatakan dengan banyaknya penduduk laki-laki untuk 100 penduduk perempuan.
5. **Distribusi penduduk** adalah pola persebaran penduduk di suatu wilayah, baik berdasarkan batas-batas geografis maupun berdasarkan batas-batas administrasi pemerintahan.

**Tabel 1** Jumlah Penduduk Menurut Kelompok Umur dan Jenis Kelamin di Kota Bandung, 2022

Kelompok Umur	Jenis Kelamin/Sex		
	Laki-Laki	Perempuan	Jumlah
(1)	(2)	(3)	(4)
0-4	92 414	88 165	180 579
5-9	90 197	86 246	176 443
10-14	96 686	91 393	188 079
15-19	101 239	95 591	196 830
20-24	99 386	96 059	195 445
25-29	100 814	97 594	198 408
30-34	97 436	93 096	190 532
35-39	98 698	92 732	191 430
40-44	96 598	92 763	189 361
45-49	86 926	85 977	172 903
50-54	77 773	79 391	157 164
55-59	65 588	69 356	134 944
60-64	52 262	55 762	108 024
65-69	39 798	43 728	83 526
70-74	23 068	25 785	48 853
75+	20 170	28 862	49 032
<b>Jumlah</b>	<b>1 239 053</b>	<b>1 222 500</b>	<b>2 461 553</b>

Sumber : Badan Pusat Statistik

**Tabel 2** Laju Pertumbuhan Penduduk di Kota Bandung, 2011-2022

<b>Tahun</b>	<b>Laju Pertumbuhan Penduduk per Tahun (%)</b>
<b>(1)</b>	<b>(3)</b>
2011	0,71
2012	0,64
2013	0,57
2014	0,50
2015	0,43
2016	0,37
2017	0,29
2018	0,23
2019	0,17
2020	-2,54
2021	0,48
<b>2022*)</b>	<b>0,35</b>

Ket : \*) Laju Pertumbuhan Penduduk 2021-2022

Catatan : Jumlah Penduduk hasil Sensus Penduduk 2020 : 2.444.160 orang



Sumber : BPS, Proyeksi Penduduk Kabupaten/Kota Provinsi Jawa Barat 2010-2022

**Tabel 3** Jumlah Penduduk, Presentase Penduduk dan Kepadatan Penduduk Menurut Kecamatan di Kota Bandung, 2022

	Kecamatan	Penduduk (ribuan)	Persentase Penduduk	Kepadatan Penduduk
	(1)	(2)	(3)	(4)
1	Bandung Kulon	138,8	5,64	21 492
2	Babakan Ciparay	142,5	5,79	19 123
3	Bojongloa Kaler	119,4	4,85	39 407
4	Bojongloa Kidul	87,2	3,54	13 927
5	Astanaanyar	68,5	2,78	23 703
6	Regol	79,2	3,22	18 407
7	Lengkong	66,2	2,69	11 225
8	Bandung Kidul	60,4	2,45	9 963
9	Buah Batu	101,8	4,14	12 842
10	Rancasari	85,9	3,49	11 712
11	Gedebage	43,2	1,75	4 505
12	Cibiru	72,9	2,96	11 532
13	Panyileukan	40,3	1,64	7 892
14	Ujungberung	90,8	3,69	14 191
15	Cinambo	25,6	1,04	6 965
16	Arcamanik	79,5	3,23	13 548
17	Antapani	80,6	3,27	21 262
18	Mandalajati	73,5	2,99	11 024
19	Kiaracandong	126,7	5,15	20 695

Lanjutan Tabel 3

	Kecamatan	Penduduk (ribuan)	Persentase Penduduk	Kepadatan Penduduk
	(1)	(2)	(3)	(4)
<b>20</b>	Batununggal	115,5	4,69	22 962
<b>21</b>	Sumur Bandung	34,1	1,39	10 042
<b>22</b>	Andir	96,5	3,92	25 998
<b>23</b>	Cicendo	92,4	3,75	13 466
<b>24</b>	Bandung Wetan	26,9	1,09	7 921
<b>25</b>	Cibeunying Kidul	107,7	4,38	20 519
<b>26</b>	Cibeunying	67,1	2,73	14 914
<b>27</b>	Coblong	110,2	4,48	14 999
<b>28</b>	Sukajadi	100,7	4,09	23 410
<b>29</b>	Sukasari	74,9	3,04	11 946
<b>30</b>	Cidadap	52,7	2,14	8 625
	<b>Kota Bandung</b>	<b>2 452,9</b>	<b>100</b>	<b>14 713</b>

Sumber : BPS dan Kementerian Dalam Negeri

**Gambar 1** Penduduk di Kota Bandung, 2022

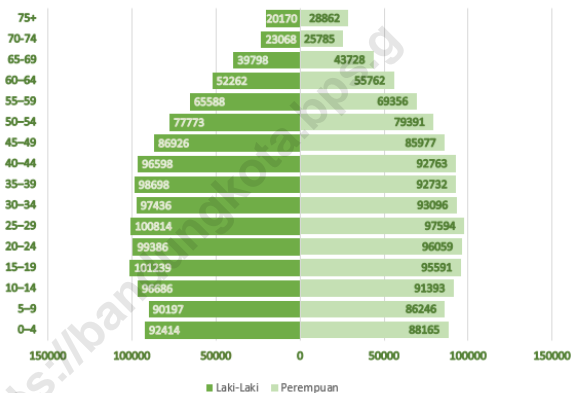

Catatan: Data yang disajikan hasil proyeksi penduduk interim 2021-2023 (pertengahan tahun/Juni)

Sumber : Badan Pusat Statistik

## BAB 2



## KETENAGAKERJAAN

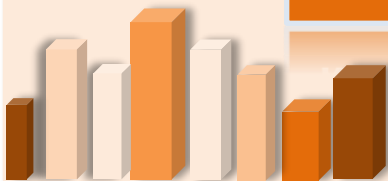

## KONSEP DAN DEFINISI

1. **Angkatan kerja** adalah penduduk usia kerja (15 tahun ke atas) yang bekerja, punya pekerjaan namun sementara tidak bekerja, dan pengangguran
2. **Bekerja** adalah kegiatan ekonomi yang dilakukan oleh seseorang dengan maksud memperoleh atau membantu memperoleh pendapatan atau keuntungan dan lamanya bekerja paling sedikit 1 jam secara terus menerus dalam seminggu yang lalu (termasuk pekerja keluarga tanpa upah yang membantu dalam suatu usaha/kegiatan ekonomi)
3. **Tingkat Partisipasi Angkatan Kerja (TPAK)** adalah persentase penduduk usia 15 tahun keatas yang merupakan angkatan kerja
4. **Tingkat Pengangguran Terbuka (TPT)** adalah persentase jumlah pengangguran terhadap jumlah angkatan kerja

**Tabel 4** Indikator Ketenagakerjaan Kota Bandung 2012-2022

Tahun	Jumlah Angkatan Kerja	Bekerja	Pengangguran
(1)	(2)	(3)	(4)
2012	1 171 551	1 064 167	107 384
2013	1 176 377	1 047 235	129 142
2014	1 192 770	1 096 799	95 971
2015	1 192 521	1 084 989	107 532
2016	NA	NA	NA
2017	1 219 398	1 116 529	102 869
2018	1 204 451	1 107 986	96 465
2019	1 288 260	1 183 193	105 067
2020	1 314 930	1 167 849	147 081
2021	1 339 128	1 185 623	153 505
<b>2022</b>	<b>1 339 128</b>	<b>1 298 537</b>	<b>137 098</b>

Tahun 2016 : Data tidak tersedia

Sumber Data : Survei Angkatan Kerja Nasional Agustus

**Tabel 5** TPAK dan TPT Kota Bandung 2012-2022

Tahun	TPAK (%)	TPT (%)
(1)	(2)	(3)
2012	63,14	9,17
2013	63,61	10,98
2014	63,04	8,05
2015	62,52	9,02
2016	NA	NA
2017	63,11	8,44
2018	61,98	8,01
2019	65,98	8,16
2020	64,71	11,19
2021	65,31	11,46
<b>2022</b>	<b>69,42</b>	<b>9,55</b>

Sumber Data : BPS Kota Bandung

## BAB 3



## INFLASI



## KONSEP DAN DEFINISI

1. **Inflasi** adalah persentase kenaikan harga sejumlah barang dan jasa yang secara umum dikonsumsi rumah tangga. Ada barang yang harganya naik dan ada yang tetap. Namun, tidak jarang ada barang/jasa yang harganya justru turun. Hitungan perubahan harga tersebut tercakup dalam suatu indeks harga yang dikenal dengan Indeks Harga Konsumen (IHK) atau Consumer Price Index (CPI). Persentase kenaikan IHK dikenal dengan inflasi, sedangkan penurunannya disebut deflasi.

**Tabel 6** Laju Inflasi Kota Bandung Menurut Bulan (*m to m*) dan Kelompok Pengeluaran Kota Bandung (IHK 2018=100) (Persen), 2022

Bulan	Kelompok Pengeluaran			
	Makanan, Minuman dan Tembakau (%)	Pakaian dan Alas Kaki (%)	Perumahan, Air, Listrik, Gas dan Bahan Bakar (%)	Perlengkapan, Peralatan dan Pemeliharaan Rutin Rumah Tangga (%)
(1)	(2)	(3)	(4)	(5)
Januari	0,68	0,67	0,63	0,89
Februari	-0,64	0,42	0,51	1,35
Maret	1,86	0,28	0,57	0,98
April	2,48	-0,30	0,08	0,59
Mei	0,83	0,06	0,02	0,89
Juni	1,86	0,10	0,36	0,95
Juli	1,29	0,05	0,70	0,20
Agustus	-1,76	-0,23	0,48	0,44
September	-0,78	0,01	0,08	0,37
Oktober	-0,85	0,24	0,71	0,01
November	0,41	0,08	0,04	-0,14
Desember	0,74	0,01	6,83	0,26

Lanjutan Tabel 6

Bulan	Kelompok Pengeluaran			
	Kesehatan (%)	Transportasi (%)	Informasi, Komunikasi, dan Jasa Keuangan (%)	Rekreasi, Olahraga dan Budaya (%)
(1)	(6)	(7)	(8)	(9)
Januari	0,03	0,00	-0,35	0,06
Februari	0,05	0,09	0,00	0,69
Maret	0,10	0,18	0,13	0,05
April	0,04	3,10	-0,03	0,00
Mei	0,09	-0,73	0,07	0,36
Juni	0,03	0,19	0,00	0,71
Juli	0,04	0,24	0,00	1,20
Agustus	0,07	0,21	0,05	0,54
September	0,04	11,14	0,00	0,00
Oktober	0,78	0,26	-0,05	0,00
November	0,03	0,08	0,00	0,22
Desember	0,11	0,21	0,00	-0,04

Lanjutan Tabel 6

Bulan	Kelompok Pengeluaran			
	Pendidikan (%)	Penyediaan Makanan Dan Minuman/ Restoran (%)	Perawatan Pribadi dan Jasa Lainnya (%)	Umum (%)
(1)	(10)	(11)	(12)	(13)
Januari	0,00	0,00	0,98	0,46
Februari	0,00	0,00	1,59	0,14
Maret	0,00	0,32	1,45	0,84
April	0,00	0,59	1,12	1,12
Mei	0,00	1,21	0,28	0,37
Juni	0,00	0,28	0,46	0,74
Juli	0,00	0,06	-0,20	0,60
Agustus	0,67	0,25	0,72	-0,24
September	0,00	0,41	0,94	0,91
Oktober	0,00	1,31	-0,05	0,12
November	0,00	0,00	0,26	0,12
Desember	0,00	0,00	0,56	2,04

Sumber: Badan Pusat Statistik

**Tabel 7** Laju Inflasi Kota Bandung (IHK 2018=100), 2022

Kelompok Pengeluaran	Laju Inflasi
(1)	(2)
1. Makanan, Minuman dan Tembakau	6,21
2. Pakaian dan Alas Kaki	1,25
3. Perumahan, Air, Listrik, Gas dan Bahan Bakar	11,39
4. Perlengkapan, Peralatan dan Pemeliharaan Rutin Rumah Tangga	6,98
5. Kesehatan	1,43
6. Transportasi	15,66
7. Informasi, Komunikasi, dan Jasa Keuangan	-0,18
8. Rekreasi, Olahraga dan Budaya	3,85
9. Pendidikan	0,67
10. Penyediaan Makanan Dan Minuman/ Restoran	4,52
11. Perawatan Pribadi dan Jasa Lainnya	8,32
12. Umum	7,45

Sumber: Badan Pusat Statistik

**Tabel 8** Laju Inflasi Kota Bandung Menurut Bulan (*m to m*) dan Kelompok Pengeluaran Kota Bandung (IHK 2018=100) (Persen), 2023

Bulan	Kelompok Pengeluaran			
	Makanan, Minuman dan Tembakau (%)	Pakaian dan Alas Kaki (%)	Perumahan, Air, Listrik, Gas dan Bahan Bakar (%)	Perlengkapan, Peralatan dan Pemeliharaan Rutin Rumah Tangga (%)
(1)	(2)	(3)	(4)	(5)
Januari	0,87	0,40	0,34	0,56
Februari	0,89	0,05	0,03	0,00
Maret	0,57	0,15	-6,36	-0,02
April	0,56	0,04	0,25	0,21
Mei	0,37	-0,19	0,00	0,21
Juni	0,59	-0,07	0,10	0,35
Juli	0,78	0,10	-0,16	-0,21
Agustus				
September				
Oktober				
November				
Desember				

Lanjutan Tabel 8

Bulan	Kelompok Pengeluaran			
	Kesehatan (%)	Transportasi (%)	Informasi, Komunikasi, dan Jasa Keuangan (%)	Rekreasi, Olahraga dan Budaya (%)
(1)	(6)	(7)	(8)	(9)
Januari	0,23	-0,71	0,00	0,00
Februari	0,11	-0,01	0,00	0,00
Maret	0,20	0,34	0,00	-0,07
April	0,07	0,32	0,08	0,07
Mei	0,02	-0,14	0,00	0,00
Juni	0,00	-0,57	-0,03	0,00
Juli	0,25	0,26	0,00	0,00
Agustus				
September				
Oktober				
November				
Desember				

Lanjutan Tabel 8

Bulan	Kelompok Pengeluaran			
	Pendidikan (%)	Penyediaan Makanan Dan Minuman/ Restoran (%)	Perawatan Pribadi dan Jasa Lainnya (%)	Umum (%)
(1)	(10)	(11)	(12)	(13)
Januari	0,00	0,33	0,80	0,38
Februari	0,00	0,00	0,17	0,26
Maret	0,00	0,12	0,30	-1,50
April	0,00	0,33	0,53	0,32
Mei	0,00	0,00	0,26	0,10
Juni	0,00	0,00	-0,25	0,14
Juli	0,00	0,00	0,13	0,23
Agustus				
September				
Oktober				
November				
Desember				

Sumber: Badan Pusat Statistik



**Tabel 9** Laju Inflasi Kota Bandung Menurut tahun ke tahun (YoY) dan Kelompok Pengeluaran Kota Bandung (IHK 2018=100) (Persen), 2023

Bulan	Kelompok Pengeluaran			
	Makanan, Minuman dan Tembakau (%)	Pakaian dan Alas Kaki (%)	Perumahan, Air, Listrik, Gas dan Bahan Bakar (%)	Perlengkapan, Peralatan dan Pemeliharaan Rutin Rumah Tangga (%)
(1)	(2)	(3)	(4)	(5)
Januari	6,42	0,99	11,07	6,63
Februari	8,05	0,62	10,53	5,21
Maret	6,68	0,49	2,91	4,17
April	4,68	0,83	3,08	3,79
Mei	4,20	0,70	3,06	3,10
Juni	2,90	0,52	2,80	2,49
Juli	2,38	0,58	1,91	2,06
Agustus				
September				
Oktober				
November				
Desember				

Lanjutan Tabel 9

Bulan	Kelompok Pengeluaran			
	Kesehatan (%)	Transportasi (%)	Informasi, Komunikasi, dan Jasa Keuangan (%)	Rekreasi, Olahraga dan Budaya (%)
(1)	(6)	(7)	(8)	(9)
Januari	1,63	14,84	0,17	3,79
Februari	1,68	14,72	0,17	3,08
Maret	1,79	14,90	0,04	2,95
April	1,81	11,81	0,15	3,03
Mei	1,74	12,07	0,08	2,66
Juni	1,71	11,22	0,05	1,93
Juli	1,93	11,24	0,05	0,73
Agustus				
September				
Oktober				
November				
Desember				

Lanjutan Tabel 9

Bulan	Kelompok Pengeluaran			
	Pendidikan (%)	Penyediaan Makanan Dan Minuman/ Restoran (%)	Perawatan Pribadi dan Jasa Lainnya (%)	Umum (%)
(1)	(10)	(11)	(12)	(13)
Januari	0,67	4,86	8,20	7,37
Februari	0,67	4,86	6,69	7,50
Maret	0,67	4,65	5,48	5,00
April	0,67	4,38	4,87	4,17
Mei	0,67	3,13	4,85	3,90
Juni	0,69	2,85	4,11	3,28
Juli	0,89	2,78	4,45	2,89
Agustus				
September				
Oktober				
November				
Desember				

Sumber: Badan Pusat Statistik

## BAB 4



**PDRB**

## KONSEP DAN DEFINISI

1. **Produk Domestik Regional Bruto (PDRB)** adalah Nilai keseluruhan semua barang dan jasa yang diproduksi dalam suatu wilayah dalam suatu jangka waktu tertentu (biasanya satu tahun)
2. Produk Domestik Regional Bruto (PDRB) maupun agregat turunannya disajikan dalam 2 (dua) versi penilaian, yaitu atas dasar “harga berlaku” dan atas dasar “harga konstan” Disebut sebagai harga berlaku karena seluruh agregat dinilai dengan menggunakan harga pada tahun berjalan, sedangkan harga konstan penilaiannya didasarkan kepada harga satu tahun dasar tertentu, dalam publikasi ini digunakan harga tahun 2010
3. **Laju pertumbuhan Produk Domestik Regional Bruto (PDRB)** diperoleh dari perhitungan PDRB atas dasar harga konstan Diperoleh dengan cara mengurangi nilai PDB pada tahun ke-n terhadap nilai pada tahun ke n-1 (tahun sebelumnya), dibagi dengan nilai pada tahun ke n-1, dikalikan dengan 100 persen Laju pertumbuhan menunjukkan perkembangan agregat pendapatan dari satu waktu tertentu terhadap waktu sebelumnya
4. **PDRB per Kapita** adalah Nilai PDRB dibagi jumlah penduduk dalam suatu wilayah per periode tertentu
5. **Distribusi Persentase PDRB** adalah sumbangan dari setiap satuan unit pengamatan (lapangan usaha dalam PDRB sektoral atau penggunaan dalam PDRB

pengeluaran) terhadap total agregat PDB yang dinyatakan dalam persentase

6. Makna Simbol
- : Angka Revisi
  - \*\* : Angka Sementara
  - \*\*\* : Angka Sangat Sementara

<https://bandungkota.bps.go.id>

**Tabel 10** PDRB Kota Bandung 2012-2022 (Miliar Rupiah)

Tahun	ADHB (Miliar Rupiah)	ADHK (Miliar Rupiah)
(1)	(2)	(3)
<b>2012</b>	131 989,54	119 632,25
<b>2013</b>	151 794,37	129 005,46
<b>2014</b>	172 697,87	138 960,94
<b>2015</b>	195 774,38	149 580,38
<b>2016</b>	216 863,64	161 227,83
<b>2017</b>	240 109,63	172 851, 96
<b>2018</b>	264 393 08	185 084,18
<b>2019</b>	288 460,88	197 642,89
<b>2020</b>	283 626,74	193 144,95
<b>2021*</b>	297 116,26	200 414,03
<b>2022**</b>	328 317,61	211 249,57

Sumber: BPS, berbagai sensus, survei dan sumber lain

**Tabel 11** Laju Pertumbuhan Ekonomi Kota Bandung (Persen)  
Tahun 2012-2022

Tahun	Laju Pertumbuhan Ekonomi (%)
(1)	(2)
2012	8,53
2013	7,84
2014	7,72
2015	7,64
2016	7,79
2017	7,21
2018	7,08
2019	6,79
2020*	-2,28
2021**	3,76
2022**	5,41

Sumber: BPS, berbagai sensus, survei dan sumber lain



**Tabel 12** Nilai Produk Dosmetik Regional Bruto Kota Bandung Atas Dasar Harga Berlaku Tahun 2020-2022 (Dalam Miliar Rupiah)

Kategori (1)	Lapangan Usaha (2)	2020 (3)	2021* (4)	2022** (5)
<b>A</b>	Pertanian, Kehutanan, dan Perikanan	287,42	291,89	306,12
<b>B</b>	Pertambangan dan Penggalian	0,00	0,00	0,00
<b>C</b>	Industri Pengolahan	55 293,89	57 998,39	62 480,78
<b>D</b>	Pengadaan Listrik dan Gas	243,71	260,36	292,07
<b>E</b>	Pengadaan Air, Pengelolaan Sampah, Limbah dan Daur Ulang	542,69	590,08	802,17
<b>F</b>	Konstruksi	23 988,72	25 485,81	27 531,36
<b>G</b>	Perdagangan Besar dan Eceran; Reparasi Mobil dan Sepeda Motor	71 852,50	75 215,10	83 429,30

**Lanjutan Tabel 12**

Kategori (1)	Lapangan Usaha (2)	2020 (3)	2021* (4)	2022** (5)
<b>H</b>	Transportasi dan Pergudangan	21 046,41	20 142,82	25 446,76
<b>I</b>	Penyediaan Akomodasi dan Makan Minum	12 466,04	13 021,74	15 487,99
<b>J</b>	Informasi dan Komunikasi	40 212,77	43 934,97	47 324,83
<b>K</b>	Jasa Keuangan dan Asuransi	18 158,07	19 012,22	20 427,51
<b>L</b>	Real Estat	3 329,27	3 664,30	3 990,05
<b>M,N</b>	Jasa Perusahaan	2 414,32	2 579,60	3 035,58
<b>O</b>	Administrasi Pemerintahan, Pertahanan dan Jaminan Sosial Wajib	7 845,26	7 931,48	7 762,18
<b>P</b>	Jasa Pendidikan	12 223,04	12 718,64	13 541,86
<b>Q</b>	Jasa Kesehatan dan Kegiatan Sosial	3 303,35	3 662,65	4 098,27
<b>R,S,T,U</b>	Jasa lainnya	10 419,28	10 606,21	12 360,76
<b>PDRB ADHB</b>		<b>283 626,74</b>	<b>297 116,26</b>	<b>328 317,61</b>

**Tabel 13** Nilai Produk Dosmetik Regional Bruto Kota Bandung Atas Dasar Harga Konstan Tahun 2020-2022 (Dalam Miliar Rupiah)

Kategori	Lapangan Usaha	2020	2021*	2022**
(1)	(2)	(3)	(4)	(5)
<b>A</b>	Pertanian, Kehutanan, dan Perikanan	173,71	171,98	171,48
<b>B</b>	Pertambangan dan Penggalian	0,00	0,00	0,00
<b>C</b>	Industri Pengolahan	38 204,35	39 247,99	40 283,92
<b>D</b>	Pengadaan Listrik dan Gas	159,09	168,74	179,24
<b>E</b>	Pengadaan Air, Pengelolaan Sampah, Limbah dan Daur Ulang	293,36	315,84	311,61
<b>F</b>	Konstruksi	15 959,04	16 681,87	16 619,30
<b>G</b>	Perdagangan Besar dan Eceran; Reparasi Mobil dan Sepeda Motor	50 409,94	51 772,63	54 261,26

**Lanjutan Tabel 13**

Kategori	Lapangan Usaha	2020	2021*	2022**
(1)	(2)	(3)	(4)	(5)
<b>H</b>	Transportasi dan Pergudangan	10 987,44	10 756,43	12 139,21
<b>I</b>	Penyediaan Akomodasi dan Makan Minum	8 084,90	8 179,17	9 319,18
<b>J</b>	Informasi dan Komunikasi	35 402,32	38 875,29	42 350,57
<b>K</b>	Jasa Keuangan dan Asuransi	10 551,96	10 733,59	10 607,74
<b>L</b>	Real Estat	2 513,83	2 758,09	2 919,72
<b>M,N</b>	Jasa Perusahaan	1 442,42	1 516,41	1 673,78
<b>O</b>	Administrasi Pemerintahan, Pertahanan dan Jaminan Sosial Wajib	4 267,39	4 252,02	4 175,10
<b>P</b>	Jasa Pendidikan	6 399,91	6 468,39	6 787,30
<b>Q</b>	Jasa Kesehatan dan Kegiatan Sosial	1 957,09	2 131,10	2 362,47
<b>R,S,T,U</b>	Jasa lainnya	6 338,20	6 384,47	7 087,49
<b>PDRB ADHK</b>		<b>193 144,95</b>	<b>200 414,03</b>	<b>211 249,37</b>

Sumber: BPS, berbagai sensus, survei dan sumber lain

**Tabel 14** Distribusi Presentase PDRB Kota Bandung Atas Dasar Harga Berlaku Tahun 2020-2022 (Persen)

Kategori (1)	Lapangan Usaha (2)	2020* (3)	2021* (4)	2022** (5)
<b>A</b>	Pertanian, Kehutanan, dan Perikanan	0,10	0,10	0,09
<b>B</b>	Pertambangan dan Penggalian	-	-	-
<b>C</b>	Industri Pengolahan	19,50	19,52	19,03
<b>D</b>	Pengadaan Listrik dan Gas	0,09	0,09	0,09
<b>E</b>	Pengadaan Air, Pengelolaan Sampah, Limbah dan Daur Ulang	0,19	0,20	0,24
<b>F</b>	Konstruksi	8,46	8,58	8,39
<b>G</b>	Perdagangan Besar dan Eceran; Reparasi Mobil dan Sepeda Motor	25,33	25,32	25,41
<b>H</b>	Transportasi dan Pergudangan	7,42	6,78	7,75
<b>I</b>	Penyediaan Akomodasi dan Makan Minum	4,40	4,38	4,72
<b>J</b>	Informasi dan Komunikasi	14,18	14,79	14,41

**Lanjutan Tabel 14**

Kategori (1)	Lapangan Usaha (2)	2020 (3)	2021* (4)	2022** (5)
<b>K</b>	Jasa Keuangan dan Asuransi	6,40	6,40	6,22
<b>L</b>	Real Estat	1,17	1,23	1,22
<b>M,N</b>	Jasa Perusahaan	0,85	0,87	0,92
<b>O</b>	Administrasi Pemerintahan, Pertahanan dan Jaminan Sosial Wajib	2,77	2,67	2,36
<b>P</b>	Jasa Pendidikan	4,31	4,28	4,12
<b>Q</b>	Jasa Kesehatan dan Kegiatan Sosial	1,16	1,23	1,25
<b>R,S,T,U</b>	Jasa lainnya	3,67	3,57	3,76
<b>Kota Bandung</b>		<b>100,00</b>	<b>100,00</b>	<b>100,00</b>

Sumber: BPS, berbagai sensus, survei dan sumber

**Tabel 15** Laju Pertumbuhan PDRB Kota Bandung Atas Dasar Harga Konstan 2010 Tahun 2020-2022 (Persen)

Kategori (1)	Lapangan Usaha (2)	2020 (3)	2021* (4)	2022** (5)
<b>A</b>	Pertanian, Kehutanan, dan Perikanan	-6,70	-0,99	-0,29
<b>B</b>	Pertambangan dan Penggalian	-	-	-
<b>C</b>	Industri Pengolahan	0,21	2,73	2,64
<b>D</b>	Pengadaan Listrik dan Gas	-8,21	6,07	6,22
<b>E</b>	Pengadaan Air, Pengelolaan Sampah, Limbah dan Daur Ulang	7,71	7,66	-1,34
<b>F</b>	Konstruksi	-8,68	4,53	-0,38
<b>G</b>	Perdagangan Besar dan Eceran; Reparasi Mobil dan Sepeda Motor	-9,93	2,70	4,81

Lanjutan Tabel 15

Kategori (1)	Lapangan Usaha (2)	2020 (3)	2021* (4)	2022** (5)
<b>H</b>	Transportasi dan Pergudangan	-23,61	-2,10	12,86
<b>I</b>	Penyediaan Akomodasi dan Makan Minum	-18,25	1,17	13,94
<b>J</b>	Informasi dan Komunikasi	32,26	9,81	8,94
<b>K</b>	Jasa Keuangan dan Asuransi	2,27	1,72	-1,17
<b>L</b>	Real Estat	1,22	9,72	5,86
<b>M,N</b>	Jasa Perusahaan	-10,72	5,13	10,38
<b>O</b>	Administrasi Pemerintahan, Pertahanan dan Jaminan Sosial Wajib	-3,04	-0,36	-1,81
<b>P</b>	Jasa Pendidikan	4,46	1,07	4,93
<b>Q</b>	Jasa Kesehatan dan Kegiatan Sosial	-5,77	8,89	10,86
<b>R,S,T,U</b>	Jasa lainnya	-14,18	0,73	11,01
<b>Kota Bandung</b>		<b>-2,28</b>	<b>3,76</b>	<b>5,41</b>

Sumber: BPS, berbagai sensus, survei dan sumber lain



**Tabel 26** PDRB Perkapita Kota Bandung, 2012-2022 (Juta Rupiah)

Tahun	PDRB per Kapita ADHB (Juta Rupiah)	PDRB per Kapita ADHK (Juta Rupiah)
(1)	(2)	(3)
<b>2012</b>	53,99	48,94
<b>2013</b>	61,74	52,47
<b>2014</b>	69,90	56,24
<b>2015</b>	78,89	60,28
<b>2016</b>	87,07	64,73
<b>2017</b>	96,12	69,20
<b>2018</b>	105,60	73,92
<b>2019</b>	113,20	77,54
<b>2020</b>	116,06	79,03
<b>2021*</b>	121,13	81,70
<b>2022**</b>	133,38	85,82

Sumber: BPS Kota Bandung

**Tabel 37** Laju Pertumbuhan PDRB per kapita (Pensen) Tahun 2012-2022

Tahun	PDRB per Kapita ADHK (%)
(1)	(3)
2012	7,84
2013	7,23
2014	7,18
2015	7,18
2016	7,39
2017	6,90
2018	6,83
2019	4,90
2020	1,92
2021*	3,38
2022**	5,04

Sumber: BPS Kota Bandung

## BAB 5

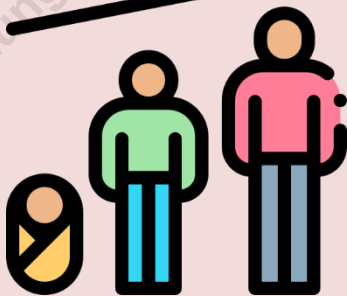
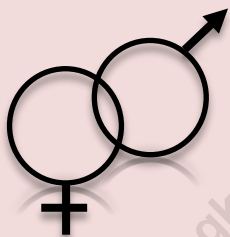

**IPM**

## KONSEP DAN DEFINISI

1. **Indeks Pembangunan Manusia (IPM)** mengukur capaian pembangunan manusia berbasis sejumlah komponen dasar kualitas hidup. Sebagai ukuran kualitas hidup, IPM dibangun melalui pendekatan tiga dimensi dasar. Dimensi tersebut mencakup umur panjang dan sehat; pengetahuan, dan kehidupan yang layak.
2. **Angka IPM** memberikan gambaran komprehensif mengenai tingkat pencapaian pembangunan manusia sebagai dampak dari kegiatan pembangunan yang akan dilakukan oleh suatu negara/daerah. Semakin tinggi nilai IPM suatu negara/daerah, menunjukkan pencapaian pembangunan manusianya semakin baik.
3. **Angka Harapan Lama Sekolah (HLS)** didefinisikan sebagai lamanya sekolah (dalam tahun) yang diharapkan akan dirasakan oleh anak pada umur tertentu di masa mendatang.
4. **Rata-rata Lama Sekolah (MYS)** adalah jumlah tahun belajar penduduk usia 15 tahun ke atas yang telah diselesaikan dalam pendidikan formal (tidak termasuk tahun yang mengulang). Untuk menghitung Rata-rata Lama Sekolah dibutuhkan informasi: a) Partisipasi sekolah b) Jenjang dan jenis pendidikan yang pernah/sedang diduduki c) Lulusan

tertinggi yang dimiliki d Tingkat/kelas tertinggi yang pernah/sedang diduduki

5. **Angka Harapan Hidup** adalah Rata-rata tahun hidup yang masih akan dijalani oleh seseorang yang telah berhasil mencapai umur  $x$ , pada suatu tahun tertentu, dalam situasi mortalitas yang berlaku di lingkungan masyarakatnya
6. **Pengeluaran per kapita** adalah adalah biaya yang dikeluarkan untuk konsumsi semua anggota rumah tangga selama sebulan dibagi dengan banyaknya anggota rumah tangga

**Tabel 48** IPM Kota Bandung 2012 - 2022

Tahun	IPM	Indikator			
		Umur Harapan Hidup (tahun)	Harapan Lama Sekolah (tahun)	Rata-rata Lama Sekolah (tahun)	Pengeluaran per kapita (ribu rupiah)
(1)	(2)	(3)	(4)	(5)	(6)
<b>2012</b>	78,30	73,77	13,05	10,35	14 762,53
<b>2013</b>	78,55	73,79	13,13	10,37	14 957,1
<b>2014</b>	78,98	73,8	13,33	10,51	15 048,47
<b>2015</b>	79,67	73,82	13,63	10,52	15 608,85
<b>2016</b>	80,13	73,84	13,89	10,58	15 805,00
<b>2017</b>	80,31	73,86	13,90	10,59	16 033,00
<b>2018</b>	81,06	74,00	14,18	10,63	16 630,00
<b>2019</b>	81,62	74,14	14,19	10,74	17 254,00
<b>2020</b>	81,51	74,28	14,20	10,75	16 887,00
<b>2021</b>	81,96	74,46	14,21	10,99	16 996,00
<b>2022</b>	82,50	74,75	14,23	11,00	17 639,00

Sumber: BPS, Survei Sosial Ekonomi Nasional Maret

## BAB 6



**KEMISKINAN**

## KONSEP DAN DEFINISI

1. **Garis Kemiskinan** merupakan representasi dari jumlah rupiah minimum yang dibutuhkan untuk memenuhi kebutuhan pokok minimum makanan yang setara dengan 2100 kilokalori per kapita per hari dan kebutuhan pokok bukan makanan
2. **Persentase Penduduk Miskin (Headcount Index/P0)** adalah Persentase penduduk miskin yang berada di bawah garis kemiskinan Headcount Index secara sederhana mengukur proporsi yang dikategorikan miskin
3. **Indeks Kedalaman Kemiskinan (Poverty Gap Index/P1)** adalah Ukuran rata-rata kesenjangan pengeluaran masing-masing penduduk miskin terhadap garis kemiskinan
4. **Indeks Keparahan Kemiskinan (Poverty Severity Index/P2)** adalah Indeks yang memberikan informasi mengenai gambaran penyebaran pengeluaran di antara penduduk miskin
5. **Koefisien gini** didasarkan pada kurva lorenz, yaitu sebuah kurva pengeluaran kumulatif yang membandingkan distribusi dari suatu variabel tertentu (misalnya pendapatan) dengan distribusi uniform (seragam) yang mewakili persentase kumulatif penduduk Koefisien Gini berkisar antara 0 sampai 1 Apabila koefisien Gini berniali 0 berarti



pemerataan sempurna, sedangkan apabila bernilai 1 berarti ketimpangan sempurna

**Tabel 59** Garis Kemiskinan , Penduduk Miskin, P1 dan P2 di Kota Bandung, 2012–2022

Tahun	Garis Kemiskinan (RP/Kapita/Bulam)	Jumlah Penduduk Miskin (ribu orang)	Persentase Penduduk Miskin (%)
(1)	(2)	(3)	(4)
<b>2012</b>	314 721	111,4	4,55
<b>2013</b>	340 355	117,7	4,78
<b>2014</b>	353 423	115,0	4,65
<b>2015</b>	376 311	114,12	4,61
<b>2016</b>	400 541	107,58	4,32
<b>2017</b>	420 579	103,98	4,17
<b>2018</b>	448 902	89,38	3,57
<b>2019</b>	474 448	84,67	3,38
<b>2020</b>	500 452	100,02	3,38
<b>2021</b>	515 396	112,50	4,37
<b>2022</b>	545 675	109,82	4,25

Sumber: BPS, Survei Sosial Ekonomi Nasional Maret

**Tabel 20** Indeks Kedalaman dan Indeks Keparahan Kemiskinan Kota Bandung 2012-2022

Tahun	Indeks Kedalaman Kemiskinan (P1)	Indeks Keparahan Kemiskinan
(1)	(2)	(3)
<b>2012</b>	0,59	0,12
<b>2013</b>	0,48	0,08
<b>2014</b>	0,69	0,17
<b>2015</b>	0,72	0,19
<b>2016</b>	0,55	0,12
<b>2017</b>	0,68	0,18
<b>2018</b>	0,48	0,11
<b>2019</b>	0,53	0,14
<b>2020</b>	0,61	0,13
<b>2021</b>	0,78	0,24
<b>2022</b>	0,70	0,17

Sumber: BPS, Survei Sosial Ekonomi Nasional Maret

**Tabel 21** Gini Rasio Di Kota Bandung, 2012-2022

Tahun	Gini Rasio
(1)	(2)
<b>2012</b>	0,42
<b>2013</b>	0,42
<b>2014</b>	0,48
<b>2015</b>	0,44
<b>2016</b>	0,44
<b>2017</b>	0,43
<b>2018</b>	0,423
<b>2019</b>	0,442
<b>2020</b>	0,402
<b>2021</b>	0,427
<b>2022</b>	0,459

Sumber: BPS Provinsi Jawa Barat

## BAB 7

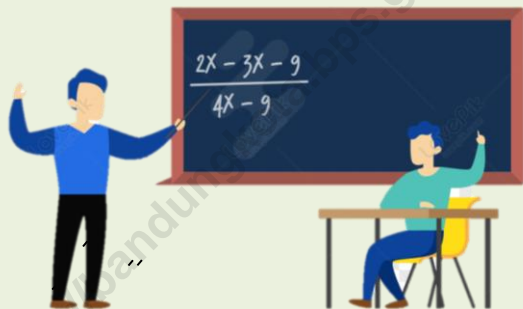

**PENDIDIKAN**

## KONSEP DAN DEFINISI

1. **Pendidikan yang Ditamatkan Penduduk Usia 15 tahun ke Atas** adalah Jenjang pendidikan tertinggi yang ditamatkan oleh seseorang, yang ditandai dengan sertifikat/ijazah
2. **Angka Partisipasi Sekolah (APS)** adalah Proporsi dari penduduk kelompok usia sekolah tertentu yang sedang bersekolah (tanpa memandang jenjang pendidikan yang ditempuhi) terhadap penduduk kelompok usia sekolah yang bersesuaian Sejak tahun 2007, Pendidikan Non Formal (Paket A, Paket B, dan Paket C) turut diperhitungkan
3. **Angka Partisipasi Murni (APM)** adalah Proporsi dari penduduk kelompok usia sekolah tertentu yang sedang bersekolah tepat di jenjang pendidikan yang seharusnya (sesuai antara umur penduduk dengan ketentuan usia bersekolah di jenjang tersebut) terhadap penduduk kelompok usia sekolah yang bersesuaian Sejak tahun 2007, Pendidikan Non Formal (Paket A, Paket B, Paket C) turut diperhitungkan
4. **Angka Partisipasi Kasar (APK)** adalah Perbandingan antara jumlah penduduk yang masih bersekolah di jenjang pendidikan tertentu (tanpa memandang usia penduduk tersebut) dengan jumlah penduduk yang memenuhi syarat resmi penduduk usia sekolah di jenjang pendidikan yang sama Sejak tahun 2007,

Pendidikan Non Formal (Paket A, Paket B, dan Paket C) turut diperhitungkan.

**Tabel 22** Persentase Penduduk Berumur 5 Tahun Ke atas Menurut Jenis Kelamin dan Partisipasi Sekolah di Kota Bandung, 2022

Partisipasi Sekolah	Laki-laki (%)	Perempuan (%)	Total (%)
(1)	(2)	(3)	(4)
<b>Tidak / Belum pernah Sekolah</b>	2,89	3,46	3,17
<b>Masih Sekolah</b>	24,81	22,66	23,74
SD/MI/Pakaet A	11,04	9,94	10,49
SMP/MTs/Paket B	4,44	4,11	4,28
SMA/SMK/MA/Paket C	4,75	4,96	4,86
Dipolma l s.d Universitas	4,58	3,65	4,11
<b>Tidak Bersekolah Lagi</b>	72,30	73,88	73,09

Sumber: Statistik Kesejahteraan Rakyat Kota Bandung 2022

**Tabel 23** Persentase Penduduk Laki-laki dan Perempuan Berumur 15 Tahun ke Atas Menurut Jenis Kelamin dan Ijazah/STTB Tertinggi yang Dimiliki di Kota Bandung, 2022

Ijazah Tertinggi Yang Ditamatkan	Laki-laki (%)	Perempuan (%)	Total (%)
(1)	(2)	(3)	(4)
Tidak mempunyai ijazah	2,25	3,33	2,79
SD/MI	15,79	18,92	17,25
SMP/MTs	21,29	21,95	21,62
SMA/MA	36,79	33,66	35,23
SMK/MAK	6,42	4,30	5,36
Diploma I dan Diploma II	0,96	0,82	0,89
Akademi/Diploma III	2,28	3,48	2,88
Diploma IV/S1/S2/S3	14,43	13,28	13,85

Sumber: Statistik Kesejahteraan rakyat Provinsi Jawa Barat 2022

**Tabel 24** Angka Partisipasi Sekolah di Kota Bandung 2021 dan 2022

Kelompok Usia	APS	
	2021	2022
(1)	(2)	(3)
<b>7 – 12</b>	99,29	99,37
<b>13 – 15</b>	96,88	97,65
<b>16 – 18</b>	79,70	75,06

Sumber: Statistika Kesejahteraan Rakyat Kota Bandung 2021

**Tabel 25** Angka Partisipasi Murni (APM) Menurut Jenjang Pendidikan di Kota Bandung, 2021 dan 2022

Jenjang Pendidikan	APM	
	2021	2022
(1)	(2)	(3)
<b>SD/MI</b>	99,00	97,18
<b>SMP/MTs</b>	81,40	81,82
<b>SMA/SMK/MA</b>	68,35	67,84

Sumber: BPS, Survei Sosial Ekonomi Nasional (Susenas)



**Tabel 26** Angka Partisipasi Kasar (APK) Menurut Jenjang Pendidikan di Kota Bandung, 2021-2022

Jenjang Pendidikan	APK	
	2021	2022
(1)	(2)	(3)
SD/MI	102,24	102,34
SMP/MTs	88,46	88,44
SMA/SMK/MA	95,40	93,50

Sumber: BPS, Survei Sosial Ekonomi Nasional (Susenans)

**Tabel 27** Jumlah Sekolah, Guru dan Murid di Kota Bandung menurut jenjang pendidikan, 2022/2023

Jenjang Pendidikan	Sekolah	Guru	Murid
(1)	(2)	(3)	(4)
TK	473	2 208	20 302
RA	183	714	7 121
SD	480	9 833	203 713
MI	75	930	17 801
SMP	267	5 248	96 880
MTs	45	713	10 694
SMA	145	3 809	61 786
SMK	-	-	-
MA	26	479	6 330

Sumber: Kementerian Agama, EMIS, Data Semester Ganjil

**Tabel 28** Jumlah Kelurahan yang Memiliki Sekolah di Kota Bandung menurut jenjang pendidikan, 2019 - 2021

Jenjang Pendidikan	2019	2020	2021
(1)	(2)	(3)	(4)
SD	146	145	145
SMP	120	122	124
SMA	95	93	92
SMK	65	67	67
PT	58	57	64

Sumber: BPS, Pendataan Potensi Desa (Podes)

Catatan: Data terakhir tahun 2021

## BAB 8



**PENGELUARAN**

*Halaman ini sengaja dikosongkan*

<https://bandungkota.bps.go.id>

**Tabel 29** Rata-rata Pengeluaran Makanan per Kapita Sebulan Menurut Kelompok Komoditas (Rupiah) di Kota Bandung, 2021 dan 2022

<b>Kelompok Komoditas</b>	<b>2021</b>	<b>2022</b>
<b>(1)</b>	<b>(2)</b>	<b>(3)</b>
Padi-padian	66 387	66 466
Umbi-umbian	8 633	9 614
Ikan/udang/cumi/kerang	45 143	51 480
Daging	60 710	70 682
Telur dan susu	55 508	55 192
Sayur-sayuran	53 473	52 431
Kacang-kacangan	19 863	19 458
Buah-buahan	40 076	49 038
Minyak dan kelapa	16 331	20 916
Bahan minuman	27 128	24 779
Bumbu-bumbuan	17 937	18 044
Konsumsi lainnya	20 219	20 956
Makanan dan minuman	343 758	302 632
Rokok	90 904	85 322
<b>Jumlah Makanan</b>	<b>866 068</b>	<b>846 344</b>

Sumber: BPS, Survei Sosial Ekonomi Nasional (Susenas) Maret

**Tabel 30** Rata-rata Pengeluaran Non Makanan per Kapita Sebulan Menurut Kelompok Komoditas (Rupiah) di Kota Bandung, 2021 dan 2022

Kelompok Komoditas	2021	2022
(1)	(2)	(3)
Perumahan dan fasilitas rumah tangga	663 442	668 664
Aneka komoditas dan jasa	306 082	279 763
Pakaian, alas kaki, dan tutup kepala	42 231	43 299
Komoditas tahan lama	86 294	109 269
Pajak, pungutan, dan asuransi	83 294	95 002
Keperluan pesta dan upacara/kenduri	34 964	35 765
<b>Jumlah Non Makanan</b>	<b>1 216 307</b>	<b>1 231 762</b>

Sumber: BPS, Survei Sosial Ekonomi Nasional (Susenas) Maret

**Tabel 31** Persentase Pengeluaran Makanan per Kapita Sebulan Menurut Kelompok Komoditas (Persen) di Kota Bandung, 2021 dan 2022

Kelompok Komoditas	2021	2022
(1)	(2)	(3)
Padi-padian	3,19	3,20
Umbi-umbian	0,41	0,46
Ikan/udang/cumi/kerang	2,17	2,48
Daging	2,92	3,40
Telur dan susu	2,67	2,66
Sayur-sayuran	2,57	2,52
Kacang-kacangan	0,95	0,94
Buah-buahan	1,92	2,36
Minyak dan kelapa	0,78	1,01
Bahan minuman	1,30	1,16
Bumbu-bumbuan	0,86	0,87
Konsumsi lainnya	0,97	1,01
Makanan dan minuman	16,51	14,56
Rokok	4,37	4,11
<b>Jumlah Makanan</b>	<b>41,59</b>	<b>40,73</b>

Sumber: BPS, Survei Sosial Ekonomi Nasional (Susenas) Maret



**Tabel 32** Rata-rata Pengeluaran Non Makanan per Kapita Sebulan Menurut Kelompok Komoditas (Persen) di Kota Bandung, 2021 dan 2022

Kelompok Komoditas	2021	2022
(1)	(2)	(3)
Perumahan dan fasilitas rumah tangga	31,86	32,18
Aneka komoditas dan jasa	14,70	13,46
Pakaian, alas kaki, dan tutup kepala	2,03	2,08
Komoditas tahan lama	4,14	5,26
Pajak, pungutan, dan asuransi	4,00	4,57
Keperluan pesta dan upacara/kenduri	1,68	1,72
<b>Jumlah Non Makanan</b>	<b>58,41</b>	<b>59,27</b>

Sumber: BPS, Survei Sosial Ekonomi Nasional (Susenas) Maret

## BAB 9

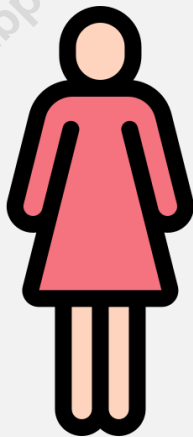
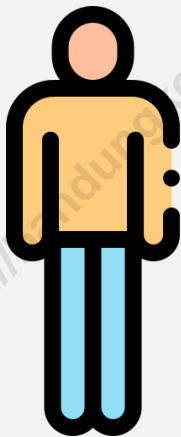

**GENDER**

*Halaman ini sengaja dikosongkan*

<https://bandungkota.bps.go.id>

**Tabel 33** Indeks Pembangunan Gender (IPG) Kota Bandung, 2020 - 2022

Komponen	2020	2021	2022
(1)	(2)	(3)	(4)
<b>Umur Harapan Hidup</b>			
Laki-laki	72,45	72,71	72,92
Perempuan	75,97	76,16	76,46
<b>Harapan Lama Sekolah</b>			
Laki-Laki	14,19	14,20	14,22
Perempuan	14,45	14,46	14,48
<b>Rata-rata Lama Sekolah</b>			
Laki-Laki	11,10	11,30	11,31
Perempuan	10,40	10,65	10,66
<b>Pengeluaran per kapita</b>			
Laki-Laki	22 490	22 618	23 491
Perempuan	16 024	16 110	16 702
<b>IPM</b>			
Laki-Laki	84,95	85,39	85,88
Perempuan	80,43	80,88	81,42
<b>IPG</b>	<b>94,68</b>	<b>94,72</b>	<b>94,81</b>

Sumber: BPS Kota Bandung

**Tabel 34** Indeks Pemberdayaan Gender (IDG) Kota Bandung, 2020 - 2022

Dimensi Penyusun	2020	2021	2022
(1)	(2)	(3)	(4)
Keterlibatan Perempuan di Parlemen (persen)	16,33	16,00	18,00
Perempuan sebagai Tenaga Profesional (persen)	43,90	49,37	45,90
Sumbangan Perempuan dalam (persen)	35,18	35,28	34,88
<b>IDG</b>	<b>70,49</b>	<b>70,81</b>	<b>72,36</b>

Sumber: Badan Pusat Statistik

**Tabel 35** Indeks Ketimpangan Gender (IKG) Kota Bandung, 2018 – 2022

Komponen	2018	2019	2020	2021	2022
(1)	(2)	(3)	(4)	(5)	(6)
<b>MTF</b>	0,05	0,02	0,06	0,03	0,04
<b>MHPK20</b>	0,13	0,19	0,20	0,20	0,19
<b>Keterwakilan di Legislatif (%)</b>					
Laki-laki	90,00	84,00	83,67	84,00	82,00
Perempuan	10,00	16,00	16,33	16,00	18,00
<b>Pendidikan Minimal SMA (%)</b>					
Laki-laki	59,77	61,70	60,74	67,02	63,16
Perempuan	54,13	53,15	54,21	61,32	56,11
<b>TPAK (%)</b>					
Laki-laki	78,03	80,74	79,41	80,44	85,29
Perempuan	45,46	50,85	49,82	50,00	53,37
<b>IKG</b>	<b>0,37</b>	<b>0,32</b>	<b>0,39</b>	<b>0,35</b>	<b>0,36</b>

Sumber: Badan Pusat Statistik



# DATA

MENCERDASKAN BANGSA

