

Katalog : 1102001.1308041

Kecamatan MUNGKA DALAM ANGKA 2021



BADAN PUSAT STATISTIK
KABUPATEN LIMA PULUH KOTA

A black and white photograph of a waterfall cascading over rocks in a lush forest. The image is partially obscured by large, overlapping, semi-transparent grey shapes that create a modern, layered design. The text is overlaid on the lower-left portion of the image.

Kecamatan
MUNGKA
DALAM ANGKA
2021

KECAMATAN MUNGKA DALAM ANGKA 2021

ISBN: 978-623-6920-20-6

No. Publikasi: 13080.2115

Katalog : 1102001.1308041

Ukuran Buku: 14,8 cm x 21 cm

Jumlah Halaman : xx + 82 hal

Naskah:

BPS Kabupaten Lima Puluh Kota

Penyunting :

BPS Kabupaten Lima Puluh Kota

Gambar Kover Oleh:

BPS Kabupaten Lima Puluh Kota

Ilustrasi Kover:

Aia Tajun Tujuh Tingkek

Diterbitkan oleh :

©BPS Kabupaten Lima Puluh Kota

Dicetak oleh:

Adhito Payakumbuh (Cetakan I)

Sumber Ilustrasi:

freepik.com

Dilarang mengumumkan, mendistribusikan, mengomunikasikan, dan/atau menggandakan sebagian atau seluruh isi buku ini untuk tujuan komersial tanpa izin tertulis dan Badan Pusat Statistik Kabupaten Lima Puluh Kota (UU No.28 Tahun 2014 Tentang Hak Cipta Pasal 43 Huruf b).

TIM PENYUSUN

Penanggung Jawab :

Kepala BPS Kabupaten Lima Puluh Kota

Pengumpulan Data :

Devinaldi, Koordinator Statistik Kecamatan Mungka

Entri Data :

Lisa Frima Putri, A.Md Staf Fungsi Integrasi Pengolahan dan Diseminasi Statistik

Desain Kover :

Fungsi Integrasi Pengolahan dan Diseminasi Statistik

Editor:

Fungsi Integrasi Pengolahan dan Diseminasi Statistik

<https://limapuluhkotakab.bps.go.id>



PETA WILAYAH KECAMATAN MUNGKA

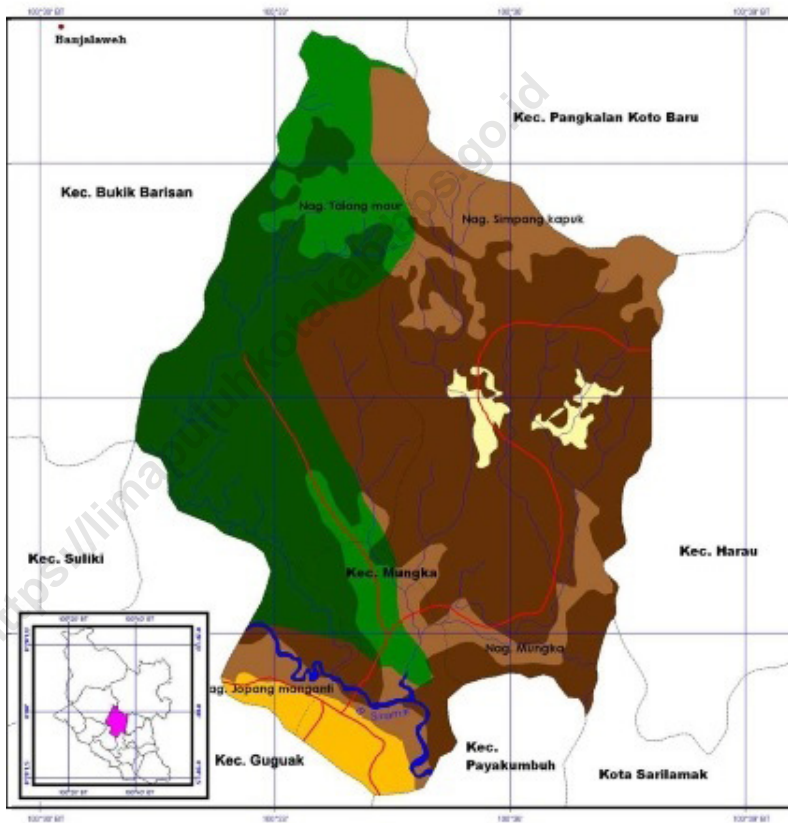
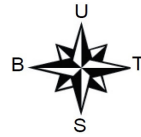

KEPALA BPS KABUPATEN LIMA PULUH KOTA



HENDRO SEPRITA DEZA, S.ST



KATA PENGANTAR

Publikasi **Kecamatan Mungka Dalam Angka 2021** merupakan publikasi tahunan yang dilaksanakan oleh Koordinator Statistik Kecamatan Mungka BPS Kabupaten Lima Puluh Kota.

Seperti tahun lalu didalam buku Kecamatan Mungka Dalam Angka 2021 ini disajikan berbagai jenis data statistik baik data primer maupun data sekunder yang dihimpun dari Nagari/Dinas/Instansi serta lembaga lainnya di Kecamatan Mungka.

Bila dibandingkan dengan publikasi tahun-tahun sebelumnya, terhadap publikasi tahun 2021 ini telah dilakukan perbaikan dan penyempurnaan sehingga menyajikan data statistik yang lebih baik dan lengkap.

Kami menyadari bahwa apa yang disajikan dalam buku ini belum dapat memenuhi keinginan para konsumen data yang sedemikian banyak ragamnya, namun dengan adanya buku ini diharapkan dapat membantu para perencana pengambil keputusan dan semua pihak konsumen data.

Akhirnya pada kesempatan ini kami mengucapkan terima kasih kepada semua pihak yang telah berpartisipasi sehingga terlaksananya penerbitan buku Kecamatan Mungka Dalam Angka 2021 ini.

Sarilamak , September 2021
KEPALA BADAN PUSAT STATISTIK
KABUPATEN LIMA PULUH KOTA

HENDRO SEPRITA DEZA, S.ST

DAFTAR ISI

Halaman

Peta Wilayah Kecamatan Mungka	v
Foto Kepala BPS Kabupaten Lima Puluh Kota	vii
Kata Pengantar	ix
Daftar Isi	xi
Daftar Tabel	xiii
Daftar Gambar	xvii
Penjelasan Umum	xix
1. GEOGRAFI DAN PEMERINTAHAN	1
2. PENDUDUK	17
3. SOSIAL	29
4. PERTANIAN DAN PERTERNAKAN	67

DAFTAR TABEL

Halaman

1 GEOGRAFI DAN PEMERINTAHAN

1.1 KEADAAN GEOGRAFI

1.1.1	Luas Nagari dan Persentase terhadap Luas Kecamatan di Kecamatan Mungka, 2020	7
1.1.2	Batas Daerah, Luas Daerah dan Ketinggian dari Permukaan Laut di Kecamatan Mungka, 2020	8
1.1.3	Jarak dari Nagari ke Ibu Kota Kecamatan dan Kabupaten di Kecamatan Mungka, 2020	9
1.1.4	Nama Pasar dan Hari Pasar Dirinci Menurut Nagari di Kecamatan Mungka, 2020	10

1.2 PEMERINTAHAN

1.2.1	Nama-Nama Camat dan Masa Jabatannya di Kecamatan Mungka, 2020	11
1.2.2	Nama-Nama Wali Nagari Menurut Pendidikan di Kecamatan Mungka, 2020 ..	12
1.2.3	Nama-nama Nagari dan Pusat Pemerintahan di Kecamatan Mungka, 2020 ...	13
1.2.4	Nama Jorong dan Nama Wali Jorong Dirinci Menurut Nagari di Kecamatan Mungka, 2020	14

2 PENDUDUK

2.1	Jumlah Penduduk dan Laju Pertumbuhan Penduduk per Tahun 2010-2020 Menurut Nagari di Kecamatan Mungka, 2020	23
2.2	Rasio Jenis kelamin dan Persentase Penduduk dirinci menurut Nagari di Kecamatan Mungka, 2020	24
2.3	Kepadatan Penduduk Per Km ² Menurut Nagari di Kecamatan Mungka, 2020	25
2.4	Jumlah Penduduk Menurut Jenis Kelamin Dirinci Menurut Nagari di Kecamatan Mungka, 2020	26
2.5	Jumlah Penduduk Menurut Kelompok Umur dan Jenis Kelamin di Kecamatan Mungka, 2020	27

3 SOSIAL

3.1 PENDIDIKAN

3.1.1	Banyaknya Nagari Menurut Keberadaan Sekolah Dasar (SD) dan Madrasah Ibtidaiyah (MI) di Kecamatan Mungka, 2020	35
3.1.2	Banyak Nagari Menurut Keberadaan Sekolah Menengah Pertama (SMP) dan Madrasah Tsanawiyah (MTs) di Kecamatan Mungka, 2020	36

3.1.3	Banyaknya Nagari Menurut Keberadaan Sekolah Menengah Atas (SMA)/Sederajat dan Perguruan Tinggi di Kecamatan Mungka, 2020.....	37
3.1.4	Banyaknya Nagari ¹⁾ Menurut Kemudahan Untuk Mencapai Sarana Pendidikan Terdekat Bagi Nagari di Kecamatan Mungka, 2020.....	38
3.1.5	Jumlah Sekolah, Guru dan Murid Tingkat SD Dirinci Menurut Nagari di Kecamatan Mungka, 2020	39
3.1.6	Jumlah Guru dan Murid Tingkat SMP Dirinci Menurut Nagari di Kecamatan Mungka, 2020	40
3.1.7	Jumlah Guru dan Murid Tingkat SMA Dirinci Menurut Nagari di Kecamatan Mungka, 2020	41
3.2	KESEHATAN	
3.2.1	Jumlah Tenaga Kesehatan Menurut Nagari di Kecamatan Mungka, 2020.....	42
3.2.2	Jumlah Rumah Sakit Umum, Rumah Sakit Khusus, Rumah Sakit Bersalin, Puskesmas, Klinik, Posyandu dan Poskesri di Kecamatan Mungka, 2018, 2019 dan 2020	43
3.2.3	Banyaknya Nagari Menurut Keberadaan Sarana Kesehatan dan Jenis Saran Kesehatan di Kecamatan Mungka, 2020	46
3.2.4	Banyaknya Nagari ¹⁾ Menurut Kemudahan Untuk Mencapai Sarana Kesehatan Terdekat Bagi Nagari di Kecamatan Mungka, 2020	47
3.3	BENCANA ALAM	
3.3.1	Banyaknya Nagari Menurut Keberadaan Fasilitas/Upaya Antisipasi/ Mitigasi Bencana Alam di Kecamatan Mungka, 2020.....	48
3.4	LISTRIK, AIR DAN PERUMAHAN	
3.4.1	Banyak Nagari Menurut Jenis Pengguna Listrik di Kecamatan Mungka, 2020	49
3.4.2	Banyak Nagari Menurut Keberadaan Penerangan Jalan Utama Nagari di Kecamatan Mungka, 2018-2020	50
3.4.3	Banyaknya Nagari Menurut Jenis Bahan Bakar untuk Memasak yang Digunakan Oleh Sebagian Besar Keluarga di Kecamatan Mungka, 2018-2020	51
3.4.4	Banyak Nagari Menurut Sumber Air Minum Sebagian Besar Keluarga di Kecamatan Mungka, 2018-2020.....	52
3.4.5	Banyak Nagari Menurut Penggunaan Fasilitas Tempat Buang Air Besar Sebagian Besar Keluarga di Kecamatan Mungka, 2018-2020.....	53

Halaman

3.5 AGAMA DAN LAINNYA

3.5.1	Jumlah Tempat Peribadatan Menurut Nagari di Kecamatan Mungka, 2020....	54
3.5.2	Banyaknya Nikah Dirinci Menurut Bulan di Kecamatan Mungka, 2020.....	55
3.5.3	Banyaknya Tenaga Agama Dirinci Menurut Nagari di Kecamatan Mungka, 2020.....	56
3.5.4	Banyaknya Nagari menurut Sarana dan Prasarana Ekonomi dan Jenisnya di Kecamatan Mungka, 2020	57
3.5.5	Banyaknya Nagari Menurut Sarana Lembaga Keuangan Yang Beroperasi dan Jenisnya di Kecamatan Mungka, 2020	58
3.5.6	Banyaknya Nagari Menurut Jenis Koperasi yang Masih Aktif di Kecamatan Mungka, 2020	59
3.5.7	Banyaknya Embung Nagari Menurut Nagari di Kecamatan Mungka, 2019 dan 2020.....	60
3.5.8	Jumlah Menara dan Operator Layanan Komunikasi Telepon Seluler Serta Kondisi Sinyal Telepon Seluler Menurut Nagari di Kecamatan Mungka, 2020.....	61
3.5.9	Banyaknya Nagari yang Memiliki Fasilitas/Lapangan Olahraga Menurut Jenis Olahraga di Kecamatan Mungka, 2020	62
3.5.10	Banyaknya Nagari yang Memiliki Kelompok Kegiatan Olahraga Menurut Jenis Olahraga di Kecamatan Mungka, 2020.....	63
3.5.11	Sarana Transportasi Antar Nagari Menurut Nagari di Kecamatan Mungka, 2020.....	64
3.5.12	Kondisi Jalan Darat Antar Nagari Menurut Nagari di Kecamatan Mungka, 2020.....	65
3.5.13	Keberadaan Kantor Pos/Pos Pembantu/Rumah Pos dan Perusahaan/ Agen Jasa Ekspedisi Swasta Menurut Nagari di Kecamatan Mungka, 2020.....	66

4 PERTANIAN DAN PETERNAKAN

4.1 HORTIKULTURA

4.1.1	Luas Panen Tanaman Sayuran Menurut Kecamatan dan Jenis Tanaman (Ha) di Kecamatan Mungka, 2019 dan 2020.....	73
4.1.2	Produksi Tanaman Sayuran Menurut Kecamatan dan Jenis Tanaman (Ton) di Kecamatan Mungka, 2019 dan 2020	74
4.1.3	Luas Panen Tanaman Biofarmaka Menurut Kecamatan dan Jenis Tanaman (m ²) di Kecamatan Mungka, 2019 dan 2020	75
4.1.4	Produksi Tanaman Biofarmaka Menurut Kecamatan dan Jenis Tanaman (Kg) di Kecamatan Mungka, 2019 dan 2020.....	76

4.1.5	Luas Panen Tanaman Biofarmaka Menurut Jenis Tanaman (M ²) di Kecamatan Mungka, 2019 dan 2020.....	77
4.1.6	Produksi Tanaman Biofarmaka Menurut Jenis Tanaman (Kg) di Kecamatan Mungka, 2019 dan 2020.....	78
4.2	PERKEBUNAN	
4.2.1	Luas Areal Tanaman Perkebunan Menurut Kecamatan dan Jenis Tanaman (Ha) di Kecamatan Mungka, 2019 dan 2020.....	79
4.2.2	Produksi Tanaman Perkebunan Menurut Kecamatan dan Jenis Tanaman (Ton) di Kecamatan Mungka, 2019 dan 2020.....	80
4.3	PETERNAKAN	
4.3.1	Populasi Ternak Besar dan Kecil (Ekor) dirinci Menurut Nagari di Kecamatan Mungka, 2019 dan 2020.....	81
4.3.2	Populasi Ternak Unggas (Ekor) Dirinci Menurut Nagari di Kecamatan Mungka, 2019 dan 2020	82

DAFTAR GAMBAR

	Halaman
1.1 Luas Nagari di Kecamatan Mungka, 2020	5
2.1 Jumlah Penduduk Menurut Jenis Kelamin dan Nagari di Kecamatan Mungka, 2020.....	21
3.1 Banyak Tenaga Kesehatan di Kecamatan Mungka, 2020	33
4.1 Populasi Ternak Besar dan Kecil di Kecamatan Mungka, 2020	71

<https://limapuluhkotakab.bps.go.id>

PENJELASAN UMUM

Tanda-tanda, satuan-satuan, dan lain-lainnya yang digunakan dalam publikasi ini adalah sebagai berikut:

1. TANDA-TANDA

Data tidak tersedia	: ...
Tidak ada atau nol	: -
Data dapat diabaikan	: 0
Tanda decimal	: ,
Data tidak dapat ditampilkan	: NA
Angka sementara	: x

2. SATUAN

hektar (ha)	: 10 000 m ²
kilometer (km)	: 1 000 meter
liter (untuk beras)	: 0,80 kg
ons	: 28,31 gram
ton	: 1 000 kg

BAB I GEOGRAFI DAN PEMERINTAHAN

**KECAMATAN MUNGKA MEMILIKI
LUAS WILAYAH SEBESAR 83,76 KM²**

BATAS UTARA : KECAMATAN PANGALAN KOTO BARU

**BATAS BARAT :
KECAMATAN
MUNGKA**



**BATAS TIMUR :
PROVINSI RIAU**

BATAS SELATAN : KECAMATAN PAYAKUMBUAH

PENJELASAN TEKNIS

Data keadaan geografis dan data pemerintahan dikumpulkan dari Kantor Camat Kecamatan Mungka. Kecamatan Mungka memiliki 3 Pasar yaitu Pasar Mungka, Talang dan Simpang Kapuak. Jarak dari nagari ke Ibu Kota Kecamatan dan Kabupaten terjauh yaitu Nagari Simpang Kapuak.

<https://limapuluhkotakab.bps.go.id>

ULASAN

Keadaan Geografi

Kecamatan Mungka memiliki luas daerah 83,76 Km² dan diapit oleh 4 Kecamatan yaitu: Kecamatan Suliki, Kecamatan Payakumbuh, Kecamatan Guguak, dan Kecamatan Harau.

Pemerintahan

Kecamatan Mungka terdiri dari 5 nagari dengan 20 jorong yaitu: Nagari Jopang Manganti, Nagari Mungka, Nagari Talang Maur, Nagari Simpang Kapuak, dan Nagari Sungai Antuan. Nagari yang terluas yaitu Nagari Simpang Kapuak seluas 36,35 Km² dan yang terkecil Nagari Jopang Manganti seluas 5,37 Km². Kecamatan Mungka memiliki 3 pasar yang ramai ketika hari pasar yaitu pasar Mungka hari Selasa, pasar Talang Maur hari Jum'at, dan pasar Simpang Kapuak hari Rabu. Jarak dari nagari ke Ibu Kota kecamatan terjauh yaitu Nagari Simpang Kapuak sejauh 6 Km sedangkan nagari yang terdekat adalah nagari Sungai Antuan yang berada di Ibu Kota Kecamatan.

Nagari yang ada di Kecamatan Mungka memiliki 20 jorong, dimana jorong terbanyak di Nagari Simpang Kapuak dengan 7 jorong. Jorong terkecil adalah Nagari Jopang Manganti sebanyak 2 jorong.

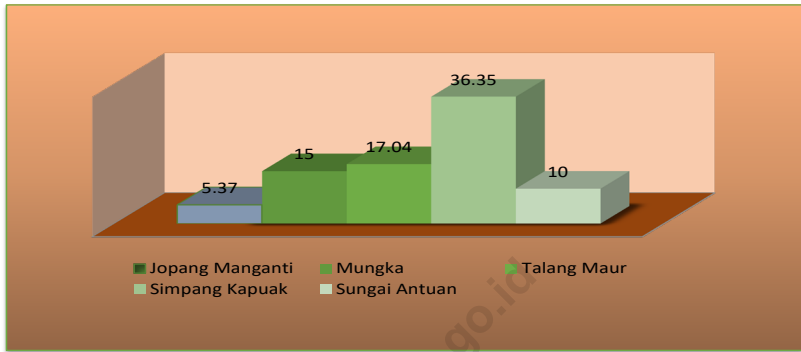
Gambar 1.1 Luas Nagari (KM²) di Kecamatan Mungka, 2020

Sumber : Kantor Camat Mungka

1.1 KEADAAN GEOGRAFI

Tabel 1.1.1 Luas Nagari dan Persentase terhadap Luas Kecamatan di Kecamatan Mungka, 2020

Nagari	Luas (km²)	Persentase terhadap Luas Kecamatan
(1)	(2)	(3)
Jopang Manganti	5,37	6,41
Mungka	15,00	17,91
Talang Maur	17,04	20,34
Simpang Kapuak	36,35	43,40
Sungai Antuan	10,00	11,94
Kecamatan Mungka	83,76	100,00

Sumber : Kantor Camat Mungka

Tabel 1.1.2 Batas Daerah, Luas Daerah dan Ketinggian dari Permukaan Laut di Kecamatan Mungka, 2020

Uraian	Keterangan
(1)	(2)
BATAS DAERAH	
Sebelah Utara	: Berbatasan dengan Kecamatan Suliki
Sebelah Selatan	: Berbatasan dengan Kecamatan Payakumbuh
Sebelah Barat	: Berbatasan dengan Kecamatan Guguk
Sebelah Timur	: Berbatasan dengan Kecamatan Harau
Luas Daerah	: 83,76 Km ²
Ketinggian Dari Permukaan Laut	: 500 - 700 Meter

Sumber : Kantor Camat Mungka

Tabel 1.1.3 Jarak dari Nagari ke Ibu Kota Kecamatan dan Kabupaten di Kecamatan Mungka, 2020

Nagari	Jarak Ke Ibu Kota	
	Kecamatan (Km)	Kabupaten (Km)
(1)	(2)	(3)
Jopang Manganti	3,00	15,00
Mungka	1,00	14,00
Talang Maur	3,00	21,00
Simpang Kapuak	6,00	24,00
Sungai Antuan	0,00	15,00

Sumber : Kantor Camat Mungka

Tabel 1.1.4 Nama Pasar dan Hari Pasar Dirinci Menurut Nagari di Kecamatan Mungka, 2020

Nagari	Nama Pasar	Hari Pasar
(1)	(2)	(3)
Jopang Manganti	-	-
Mungka	Pasar Mungka	-
Talang Maur	Pasar Talang	-
Simpang Kapuak	Pasar Simpang Kapuak	Rabu
Sungai Antuan	-	Jumat

Sumber : Kantor Camat Mungka

1.2 PEMERINTAHAN

Tabel 1.2.1 Nama-Nama Camat dan Masa Jabatannya di Kecamatan Mungka, 2020

Nama Camat	Masa Jabatan
(1)	(2)
Fidria Fala, AP. M.Si	2006 - 2009
Ir. Wal Asri	2006- 2010
Ricky Edward, S.Sos	2011 - 2014
Harman, Amd	2015 - 2017
Eripal, BA	2018 - 2019
Endra Amzar, SH	2019 - Sekarang

Sumber : Kantor Camat Mungka

Tabel 1.2.2 Nama-Nama Wali Nagari Menurut Pendidikan di Kecamatan Mungka, 2020

Nagari	Nama Wali Nagari	Pendidikan
(1)	(2)	(3)
Jopang Manganti	Anofrianto	Akmin
Mungka	Rizaldi	S1
Talang Maur	Normal Efendi	S1
Simpang Kapuak	Feliadi	SLTA
Sungai Antuan	Raffles	SLTA

Sumber : Kantor Camat Mungka

Tabel 1.2.3 Nama-nama Nagari dan Pusat Pemerintahan di Kecamatan Mungka, 2020

Nagari	Pusat Pemerintahan
(1)	(2)
Jopang Manganti	Jopang
Mungka	Mungka Tengah
Talang Maur	Kampung Tengah
Simpang Kapuak	Suimpang Abu
Sungai Antuan	Simpang III Kenanga

Sumber : Kantor Camat Mungka

Tabel 1.2.4 Nama Jorong dan Nama Wali Jorong Dirinci Menurut Nagari di Kecamatan Mungka, 2020

Nagari	Jorong	Nama Wali Jorong
(1)	(2)	(3)
Jopang Manganti	Jopang	M. Qori Dilta
	Manganti	Zulfikri
Mungka	Mungka Tengah	Rivo Mulia
	Koto Tuo Mungka	Ilham
	Koto Baru Mungka	Zainal
	Padang Koto Tuo	Darmizel
	Padang Harapan	Zulkifli
	Padang Baru	Aldira Sandi
Talang Maur	Talang	Ahmad Yuslim
	Maur	Fitra Yunda
	Kampung Tengah	Zeni Kurniawan

Bersambung.....

Lanjutan Tabel 1.2.4

Nagari	Jorong	Nama Wali Jorong
(1)	(4)	(5)
Simpang Kapuak	Simpang abu	Rinto Budiman
	Sopan	Yandi Pinto
	Simpang Goduang	Rendion Pratama
	Balai Tampuak Pinang	Novi Wilandri
	Koto Tinggi	Yori Fitrah
	Dusun Nan Duo	Randa Fernando
	Lobuah Tunggang	Nopen Andrian
	Kubang Balambak	Yandi Agusmardi
Sungai Antuan	Lobuah Lintang	Syafril Edison
	Lubuak Simato	Jeki Khardonal
	Simpang III Kenanga	Andri Welki
	Pincuran Tujuh	Radius Prawiro
	Pdg. Bt. Korong Bukik Tengah	Zaifinal

Sumber : Kantor Camat Mungka

BAB II

PENDUDUK

**JUMLAH PENDUDUK
DI KECAMATAN
MUNGKA PADA
TAHUN 2020
SEBANYAK 55.451 JIWA**



**JUMLAH PENDUDUK
LAKI-LAKI
DI KECAMATAN MUNGKA
PADA TAHUN 2020
SEBANYAK 27.949 JIWA**



**JUMLAH PENDUDUK
PEREMPUAN
DI KECAMATAN MUNGKA
PADA TAHUN 2020
SEBANYAK 27.502 JIWA**



PENJELASAN TEKNIS

Data Penduduk di keluarkan oleh Badan Pusat Statistik. Penduduk adalah semua orang yang berdomisili di suatu wilayah selama 6 bulan atau lebih dan atau mereka yang berdomisili kurang dari 6 bulan tapi bertujuan untuk menetap. Rata-rata pertumbuhan penduduk adalah angka yang menunjukkan tingkat penambahan penduduk pertahun dalam jangka waktu tertentu. Angka ini dinyatakan sebagai persentase kenaikan dari penduduk pada tahun dasar. Rasio jenis kelamin adalah perbandingan antara jumlah penduduk laki-laki dengan jumlah penduduk perempuan pada suatu daerah dan waktu tertentu. Biasanya dinyatakan dengan banyak penduduk laki-laki untuk 100 penduduk perempuan. Kepadatan penduduk adalah jumlah penduduk yang mendiami setiap 1 km persegi. Diperoleh dengan membagi jumlah penduduk dengan luas wilayah.

Rasio jenis kelamin adalah perbandingan antara banyaknya penduduk laki-laki dengan banyaknya penduduk perempuan pada suatu daerah dan waktu tertentu. Biasanya dinyatakan dengan banyaknya penduduk laki-laki untuk 100 penduduk perempuan. Kepadatan penduduk adalah banyaknya penduduk per kilometer persegi.

ULASAN

Jumlah penduduk Kecamatan Mungka pada tahun 2019 tercatat sebanyak 27.311 jiwa, dengan rincian 13.477 jiwa penduduk laki-laki dan 13.834 jiwa penduduk perempuan. Kalau dilihat jumlah Nagari yang ada di Kecamatan Mungka sebanyak 5 nagari, maka dengan jumlah penduduk sebesar 27.311 jiwa tersebut, rata-rata jumlah penduduk per nagari adalah sebesar 416 jiwa. Nagari yang paling tinggi jumlah penduduknya adalah Nagari Mungka dengan jumlah 8.797 jiwa.

Kemudian kepadatan penduduk Kecamatan Mungka pada tahun 2019 mencapai 326,06 jiwa per km² dengan luas Kecamatan sebesar 83,76 km². Nagari yang paling tinggi tingkat kepadatan penduduknya adalah Nagari Mungka dengan tingkat kepadatannya sebesar 586,47 per km², dan Kecamatan yang paling jarang penduduknya adalah Nagari Simpang Kapuak dengan tingkat kepadatannya sebesar 127,57 jiwa per km².

<https://limapuluhkotakab.bps.go.id>

Gambar 2.1 Jumlah Penduduk Menurut Jenis Kelamin dan Nagari di Kecamatan Mungka, 2020

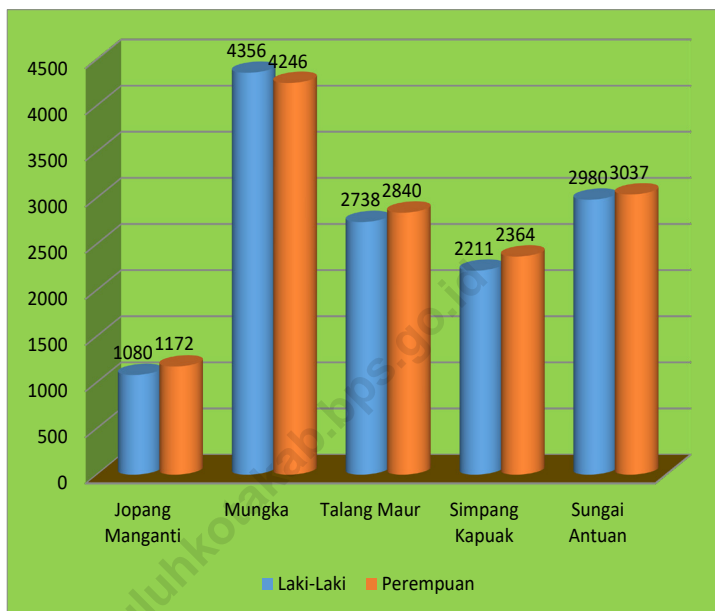

Sumber : BPS, Sensus Penduduk September 2020

Tabel 2.1 Jumlah Penduduk dan Laju Pertumbuhan Penduduk per Tahun 2010-2020 Menurut Nagari di Kecamatan Mungka, 2020

Nagari	Penduduk(Jiwa)	Laju Pertumbuhan Penduduk per Tahun 2010-2020(%)
(1)	(2)	(3)
Jopang Manganti	2 252	0,53
Mungka	8 602	0,66
Talang Maur	5 578	0,67
Simpang Kapuak	4 575	0,71
Sungai Antuan	6 017	1,04
Kecamatan Mungka	27 024	0,74

Sumber : BPS, hasil sensus penduduk september 2020

Tabel 2.2 Rasio Jenis kelamin dan Persentase Penduduk dirinci menurut Nagari di Kecamatan Mungka, 2020

Nagari	Rasio Jenis Kelamin	Persentase Penduduk
(1)	(2)	(3)
Jopang Manganti	92,20	8,33
Mungka	102,60	31,83
Talang Maur	96,40	20,64
Simpang Kapuak	93,50	16,93
Sungai Antuan	98,10	22,27
Kecamatan Mungka	97,80	100,00

Sumber : BPS, hasil sensus penduduk september 2020

Tabel 2.3 **Kepadatan Penduduk Menurut Nagari di Kecamatan Mungka, 2020**

Nagari	Luas (Km²)	Penduduk(Jiwa)	Kepadatan Penduduk / (Km²)
(1)	(2)	(3)	(4)
Jopang Manganti	5,37	2 252	419
Mungka	15,00	8 602	573
Talang Maur	17,04	5 578	327
Simpang Kapuak	36,35	4 575	126
Sungai Antuan	10,00	6 017	602
Kecamatan Mungka	83,76	27 024	323

Sumber : BPS, hasil sensus penduduk september 2020

Tabel 2.4 Jumlah Penduduk Menurut Jenis Kelamin Dirinci Menurut Nagari di Kecamatan Mungka, 2020

Nagari	Jenis Kelamin(Jiwa)		Jumlah
	Laki-Laki	Perempuan	
(1)	(2)	(3)	(4)
Jopang Manganti	1 080	1 172	2 252
Mungka	4 356	4 246	8 602
Talang Maur	2 738	2 840	5 578
Simpang Kapuak	2 211	2 364	4 575
Sungai Antuan	2 980	3 037	6 017
Kecamatan Mungka	13 365	13 659	27 024

Sumber : BPS, hasil sensus penduduk september 2020

Tabel 2.5 Jumlah Penduduk Menurut Kelompok Umur dan Jenis Kelamin di Kecamatan Mungka, 2020

Kelompok Umur	Jenis Kelamin(Jiwa)		Jumlah
	Laki-Laki	Perempuan	
(1)	(2)	(3)	(4)
0-14	3 349	3 335	6 684
15-64	9 077	8 932	18 009
65+	939	1 392	2 331

Sumber: BPS, hasil sensus penduduk september 2020

Catatan: Hasil Perapihan Umur dari Data Administrasi Kependudukan dan Sensus Penduduk 2020 (September)

BAB III

SOSIAL

FASILITAS KESEHATAN YANG DIMILIKI KECAMATAN MUNGKA PADA TAHUN 2020



PUSKESMAS SEBANYAK 1 UNIT



POSYANDU SEBANYAK 31 UNIT



APOTEK SEBANYAK 2 UNIT



POSKESRI SEBANYAK 12 UNIT

PENJELASAN TEKNIS

Data Pendidikan, Listrik, Air dan Perumahan serta data Bencana Alam bersumber dari data Podes BPS Kabupaten Lima Puluh Kota tahun 2020. Sekolah adalah lembaga pendidikan formal yang dimulai dari pendidikan dasar, menengah dan tinggi. Pendidikan yang dicatat adalah pendidikan formal berdasarkan kurikulum Kementerian Pendidikan Nasional.

Badan Pusat Statistik (BPS) telah melakukan pendataan Potensi Desa (Podes) sejak tahun 1980. Sejak saat itu, Podes dilaksanakan secara rutin sebanyak 3 kali dalam kurun waktu sepuluh tahun untuk mendukung kegiatan Sensus Penduduk, Sensus Pertanian, ataupun Sensus Ekonomi. Dengan demikian, fakta penting terkait ketersediaan infrastruktur dan potensi yang dimiliki oleh setiap wilayah dapat dipantau perkembangannya secara berkala dan terus menerus.

Metode Pengumpulan Data Pengumpulan data Podes 2020 dilakukan melalui wawancara langsung oleh petugas terlatih dengan narasumber yang relevan. Petugas adalah aparatur ataupun mitra kerja BPS Kabupaten/Kota, sementara narasumber adalah kepala desa/lurah atau narasumber lain yang memiliki pengetahuan terhadap wilayah target pencacahan.

Data Bidang Kesehatan dikumpulkan dari Dinas Kesehatan Kabupaten Lima Puluh Kota dan Data terkait Agama dikumpulkan dari Kementerian Agama Kabupaten Lima Puluh Kota.

ULASAN

Pendidikan

Tingkat pendidikan di Kecamatan Mungka terdiri atas tingkat SD, SMP, dan SMA. Banyaknya Sekolah Dasar pada tahun 2019 tercatat sebanyak 20 sekolah. Pada tahun 2019 jumlah guru SD sebanyak 162 orang. Jumlah murid SD tercatat sebanyak 3.084 siswa yang terdiri atas 1.556 laki-laki dan 1.528 perempuan. Terdapat 3 unit SMP di Kecamatan Mungka dengan jumlah guru sebanyak 55 orang yang terdiri atas 13 orang laki-laki dan 40 guru perempuan. Jumlah murid SMP tercatat sebanyak 598 siswa yang terdiri atas 309 laki-laki dan 289 perempuan.

Berbeda dengan SD dan SMP yang tersebar hampir di seluruh nagari di Kecamatan Mungka, SMA hanya berada di Nagari Jopang Manganti dengan jumlah guru sebanyak 15 orang yang terdiri atas 3 laki-laki dan 12 perempuan. Adapun jumlah murid yang tercatat sebanyak 160 orang yang terdiri atas 68 laki-laki dan 92 perempuan.

Kesehatan

Jumlah fasilitas kesehatan berupa puskesmas di Kecamatan Mungka hanya 1 buah, yakni berada di Nagari Sungai Antuan, sedangkan Puskesmas Pembantu tersebar di seluruh Nagari. Fasilitas kesehatan tentunya dilengkapi dengan tenaga kesehatan sebagai penunjang kegiatan. Jumlah tenaga kesehatan di Kecamatan Mungka sebanyak 35 orang yang terdiri atas dokter, perawat, bidan. Tenaga kesehatan yang paling mendominasi adalah profesi sebagai bidan yakni sebanyak 25 orang, sedangkan yang paling sedikit jumlahnya adalah dokter yakni sebanyak 2 orang.

Jumlah tempat peribadatan yang terdapat di Kecamatan Mungka terdiri atas 2 jenis, yakni mesjid dan mushola. Mesjid tersebar di seluruh nagari dengan jumlah mesjid terbanyak terdapat di Nagari Sungai antuan sebanyak 9 unit sedangkan Nagari Talang Maur dan Simpang Kapuak masing-masing hanya memiliki 9 unit mesjid. Seperti halnya mesjid, mushola juga tersebar di seluruh nagari. Nagari yang memiliki mushola terbanyak adalah Nagari Mungka sebanyak 16 unit, sedangkan nagari dengan jumlah mushola paling sedikit adalah Nagari Jopang Manganti dan Nagari Sungai Antuan yang masing-masing memiliki 4 unit.

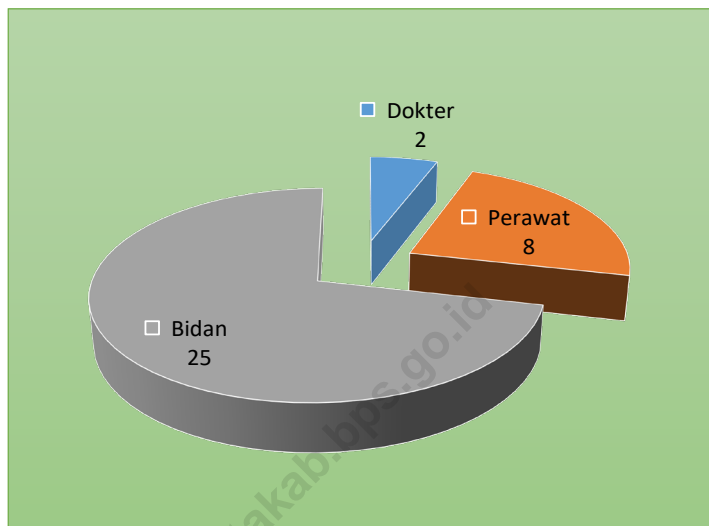
Gambar 3.1 Banyak Tenaga Kesehatan di Kecamatan Mungka, 2020

Sumber : BPS, Pendataan Potensi Desa (Podes) 2020

3.1 PENDIDIKAN

Tabel 3.1.1 Banyaknya Nagari Menurut Keberadaan Sekolah Dasar (SD) dan Madrasah Ibtidaiyah (MI) di Kecamatan Mungka, 2020

Jenis Sekolah	Jumlah Nagari
(1)	(2)
Sekolah Dasar (SD)	6
Negeri	5
Swasta	1
Madrasah Ibtidaiyah (MI)	-
Negeri	-
Swasta	-

Sumber : BPS, Pendataan Potensi Desa (Podes) 2020

Tabel 3.1.2 Banyak Nagari Menurut Keberadaan Sekolah Menengah Pertama (SMP) dan Madrasah Tsanawiyah (MTs) di Kecamatan Mungka, 2020

Jenis Sekolah	Jumlah Nagari
(1)	(2)
Sekolah Menengah Pertama (SMP)	4
Negeri	3
Swasta	1
Madrasah Tsanawiyah (MTs)	-
Negeri	-
Swasta	-

Sumber : BPS, Pendataan Potensi Desa (Podes) 2020

Tabel 3.1.3 Banyaknya Nagari Menurut Keberadaan Sekolah Menengah Atas (SMA)/Sederajat dan Perguruan Tinggi di Kecamatan Mungka, 2020

Jenis Sekolah	Jumlah Nagari
(1)	(2)
Sekolah Menengah Atas (SMA)	2
Negeri	1
Swasta	1
Madrasah Aliyah (MA)	-
Negeri	-
Swasta	-
Sekolah Menengah Kejuruan (SMK)	-
Negeri	-
Swasta	-
Akademi/Perguruan Tinggi	-
Negeri	-
Swasta	-

Sumber: BPS, Pendataan Potensi Desa (Podes) 2020

Tabel 3.1.4 Banyaknya Nagari¹⁾ Menurut Kemudahan Untuk Mencapai Sarana Pendidikan Terdekat Bagi Nagari di Kecamatan Mungka, 2020

Sarana Pendidikan	Nagari dengan Tingkat Kemudahan			
	Sangat Mudah	Mudah	Sulit	Sangat Sulit
(1)	(2)	(3)	(4)	(5)
SD	-	-	-	-
MI	-	5	-	-
SMP	-	2	-	-
MTs	-	5	-	-
SMA	-	3	-	-
MA	-	5	-	-
SMK	-	5	-	-
Akademi/ Perguruan Tinggi	-	5	-	-

Catatan: ¹⁾ Bagi desa/kelurahan yang tidak ada sarana pendidikan
 Sumber : BPS, Pendataan Potensi Desa (Podes) 2020

Tabel 3.1.5 Jumlah Sekolah, Guru dan Murid Tingkat SD Dirinci Menurut Nagari di Kecamatan Mungka, 2020

Nagari	Sekolah	Guru	Murid	
			L	P
(1)	(2)	(3)	(4)	(5)
Jopang Manganti	2	21	66	85
Mungka	6	67	477	417
Talang Maur	4	41	334	310
Simpang Kapuak	4	49	267	286
Sungai Antuan	4	46	217	210
Kecamatan Mungka	20	224	1361	1308

Sumber : Korwil Dinas Pendidikan Kecamatan Mungka

Tabel 3.1.6 Jumlah Guru dan Murid Tingkat SMP Dirinci Menurut Nagari di Kecamatan Mungka, 2020

Nagari	Sekolah	Guru		Murid	
		L	P	L	P
(1)	(2)	(3)	(4)	(5)	(6)
Jopang Manganti	-	-	-	-	-
Mungka	1	7	30	173	146
Talang Maur	-	-	-	-	-
Simpang Kapuak	1	4	11	20	20
Sungai Antuan	1	5	17	150	110
Kecamatan Mungka	3	16	58	343	276

Sumber : Dinas Pendidikan Kecamatan Mungka

Tabel 3.1.7 Jumlah Guru dan Murid Tingkat SMA Dirinci Menurut Nagari di Kecamatan Mungka, 2020

Nagari	Sekolah	Guru		Murid	
		L	P	L	P
(1)	(2)	(3)	(4)	(5)	(6)
Jopang Manganti	1	4	19	85	95
Mungka	-	-	-	-	-
Talang Maur	-	-	-	-	-
Simpang Kapuak	-	-	-	-	-
Sungai Antuan	-	-	-	-	-
Kecamatan Mungka	1	4	19	85	95

Sumber : SMAN 1 Kecamatan Mungka

3.2 KESEHATAN

Tabel 3.2.1 Jumlah Tenaga Kesehatan Menurut Nagari di Kecamatan Mungka, 2020

Nagari	Dokter	Perawat	Bidan	Farmasi	Ahli Gizi
(1)	(2)	(3)	(4)	(5)	(6)
Jopang Manganti	-	-	-	-	-
Mungka	-	1	5	-	-
Talang Maur	-	-	3	-	-
Simpang Kapuak	-	-	12	-	-
Sungai Antuan	2	7	5	-	-
Kecamatan Mungka	2	8	25	-	-

Sumber : Puskesmas se Kecamatan Mungka

Tabel 3.2.2 Jumlah Rumah Sakit Umum, Apotek, Puskesmas, Posyandu dan Poskesri di Kecamatan Mungka, 2018, 2019 dan 2020

Nagari	Rumah Sakit Umum			Apotek		
	2018	2019	2020	2018	2019	2020
(1)	(2)	(3)	(4)	(5)	(6)	(7)
Jopang Manganti	-	-	-	-	-	-
Mungka	-	-	-	4	4	2
Talang Maur	-	-	-	-	-	-
Simpang Kapuak	-	-	-	-	-	-
Sungai Antuan	-	-	-	-	-	-
Kecamatan Mungka	-	-	-	4	4	2

Bersambung.....

Lanjutan Tabel 3.2.2

Nagari	Puskesmas			Posyandu		
	2018	2019	2020	2018	2019	2020
(1)	(8)	(9)	(10)	(11)	(12)	(13)
Jopang Manganti	-	-	-	3	3	3
Mungka	-	-	-	10	10	10
Talang Maur	-	-	-	5	5	5
Simpang Kapuak	-	-	-	8	8	8
Sungai Antuan	1	1	1	5	5	5
Kecamatan Mungka	1	1	1	31	31	31

Bersambung.....

Lanjutan Tabel 3.2.2

Nagari	Poskesri		
	2018	2019	2020
(1)	(14)	(15)	(16)
Jopang Manganti	1	1	1
Mungka	4	4	4
Talang Maur	1	1	1
Simpang Kapuak	2	2	2
Sungai Antuan	4	4	4
Kecamatan Mungka	12	12	12

Sumber : Puskesmas se Kecamatan Mungka

Tabel 3.2.3 Banyaknya Nagari Menurut Keberadaan Sarana Kesehatan dan Jenis Saran Kesehatan di Kecamatan Mungka, 2020

Sarana Kesehatan	Jumlah Nagari
(1)	(2)
Rumah Sakit	-
Rumah Sakit Bersalin	-
Poliklinik/Balai Pengobatan	-
Puskesmas:	
Rawat Inap	-
Tanpa Rawat Inap	1
Apotek	1

Catatan: ¹⁾ Bagi desa/kelurahan yang tidak ada sarana pendidikan
 Sumber: BPS, Pendataan Potensi Desa (Podes) 2020

Tabel 3.2.4 Banyaknya Nagari¹⁾ Menurut Kemudahan Untuk Mencapai Sarana Kesehatan Terdekat Bagi Nagari di Kecamatan Mungka, 2020

Sarana Kesehatan	Nagari dengan Tingkat Kemudahan			
	Sangat Mudah	Mudah	Sulit	Sangat Sulit
(1)	(2)	(3)	(4)	(5)
Rumah Sakit	-	5	-	-
Rumah Sakit Bersalin	-	5	-	-
Poliklinik/Balai Pengobatan	-	5	-	-
Puskesmas:				
Rawat Inap	-	5	-	-
Tanpa Rawat Inap	-	4	-	-
Apotek	-	4	-	-

Catatan: ¹⁾Bagi desa/kelurahan yang tidak ada sarana pendidikan
 Sumber : BPS, Pendataan Potensi Desa (Podes) 2020

3.3 BENCANA ALAM

Tabel 3.3.1 Banyaknya Nagari Menurut Keberadaan Fasilitas/Upaya Antisipasi/Mitigasi Bencana Alam di Kecamatan Mungka, 2020

Fasilitas/Upaya Antisipasi/Mitigasi	Jumlah Nagari
(1)	(2)
Sistem Peringatan Dini Bencana Alam	-
Sistem Peringatan Dini Khusus	-
Perlengkapan Keselamatan	-
Rambu-rambu dan Jalur Evakuasi Bencana	-
Pembuatan, Perawatan, atau Normalisasi: Sungai, Kanal, Tanggul, Parit, Drainase, Waduk, Pantai, dll	1

Sumber : BPS, Pendataan Potensi Desa (Podes) 2020

3.4 LISTRIK, AIR DAN PERUMAHAN

Tabel 3.4.1 Banyak Nagari Menurut Jenis Pengguna Listrik di Kecamatan Mungka, 2020

Jenis Pengguna Listrik	Jumlah Nagari
(1)	(2)
Pengguna Listrik:	6
PLN	5
Non PLN	1
Bukan Pengguna Listrik	4

Sumber : BPS, Pendataan Potensi Desa (Podes) 2020

Tabel 3.4.2 Banyak Nagari Menurut Keberadaan Penerangan Jalan Utama Nagari di Kecamatan Mungka, 2018-2020

Penerangan Jalan Utama	2018	2019	2020
(1)	(2)	(3)	(4)
Sumber Penerangan Jalan Utama:	4	5	5
Listrik Pemerintah	1	5	5
Listrik Non Pemerintah	3	-	-

Sumber : BPS, Pendataan Potensi Desa (Podes) 2020

Tabel 3.4.3 Banyaknya Nagari Menurut Jenis Bahan Bakar untuk Memasak yang Digunakan Oleh Sebagian Besar Keluarga di Kecamatan Mungka, 2018-2020

Jenis Bahan Bakar	2018	2019	2020
(1)	(2)	(3)	(4)
Gas Kota	-	-	-
LPG 3 Kg	4	5	5
LPG lebih dari 3 Kg	1	-	-
Minyak Tanah	-	-	-
Kayu Bakar	-	-	-
Lainnya	-	-	-

Sumber : BPS, Pendataan Potensi Desa (Podes) 2020

Tabel 3.4.4 Banyak Nagari Menurut Sumber Air Minum Sebagian Besar Keluarga di Kecamatan Mungka, 2018-2020

Sumber Air Minum	2018	2019	2020
(1)	(2)	(3)	(4)
Air Kemasan Bermerk	-	-	-
Air Isi Ulang	2	3	4
Ledeng Dengan Meteran	-	-	-
Ledeng Tanpa Meteran	-	-	-
Sumur Bor atau Pompa	-	-	-
Sumur	-	-	-
Mata Air	3	2	1
Sungai/Danau/Kolam/Waduk/Situ/Embung/Bendungan	-	-	-
Air Hujan	-	-	-
Lainnya	-	-	-

Sumber : BPS, Pendataan Potensi Desa (Podes) 2020

Tabel 3.4.5 Banyak Nagari Menurut Penggunaan Fasilitas Tempat Buang Air Besar Sebagian Besar Keluarga di Kecamatan Mungka, 2018-2020

Fasilitas Tempat Buang Air Besar	2018	2019	2020
(1)	(2)	(3)	(4)
Jamban:	4	5	5
Sendiri	3	3	4
Bersama	1	2	1
Umum	-	-	-
Bukan Jamban:	1	-	-

Sumber : BPS, Pendataan Potensi Desa (Podes) 2020

3.5 AGAMA DAN LAINNYA

Tabel 3.5.1 Jumlah Tempat Peribadatan Menurut Nagari di Kecamatan Mungka, 2020

Nagari	Mesjid	Mushola	Gereja Protestan	Gereja Khatolik	Pura	Wihara
(1)	(2)	(3)	(4)	(5)	(6)	(7)
Jopang Manganti	3	4	-	-	-	-
Mungka	5	17	-	-	-	-
Talang Maur	8	14	-	-	-	-
Simpang Kapuak	9	12	-	-	-	-
Sungai Antuan	9	4	-	-	-	-
Kecamatan Mungka	34	51	-	-	-	-

Sumber: KUA Kecamatan Mungka

Tabel 3.5.2 Banyaknya Nikah Dirinci Menurut Bulan di Kecamatan Mungka, 2020

Bulan	Nikah
(1)	(2)
Januari	16
Februari	17
Maret	13
April	19
Mei	2
Juni	20
Juli	12
Agustus	37
September	17
Oktober	16
November	26
Desember	21
Jumlah	216

Sumber : KUA Kecamatan Mungka

Tabel 3.5.3 Banyaknya Tenaga Agama Dirinci Menurut Nagari di Kecamatan Mungka, 2020

Nagari	Ulama	Mubalig	Penyuluh Agama	Khatib
(1)	(2)	(3)	(4)	(5)
Jopang Manganti	2	6	1	10
Mungka	2	17	2	17
Talang Maur	2	9	2	12
Simpang Kapuak	2	4	1	8
Sungai Antuan	2	6	2	10
Kecamatan Mungka	10	42	8	57

Sumber : KUA Kecamatan Mungka

Tabel 3.5.4 Banyaknya Nagari menurut Sarana dan Prasarana Ekonomi dan Jenisnya di Kecamatan Mungka, 2020

Sarana dan Prasarana Ekonomi	Jumlah Nagari
(1)	(2)
Kelompok Pertokoan	-
Pasar dengan Bangunan Permanen	-
Pasar dengan Bangunan Semi Permanen	3
Pasar Tanpa Bangunan	3
Minimarket/Swalayan	-
Toko/Warung Kelontong	5
Restoran/ Rumah Makan	-
Warung/Kedai Makanan	5
Hotel	-
Hostel/Motel/Losmen/Wisma	-

Sumber : BPS, Pendataan Potensi Desa (Podes) 2020

Tabel 3.5.5 Banyaknya Nagari Menurut Sarana Lembaga Keuangan Yang Beroperasi dan Jenisnya di Kecamatan Mungka, 2020

Sarana Lembaga Keuangan	Jumlah Nagari
(1)	(2)
Bank Umum Pemerintah	1
Bank Umum Swasta	-
Bank Perkreditan Rakyat	2

Sumber: BPS, Pendataan Potensi Desa (Podes) 2020

Tabel 3.5.6 Banyaknya Nagari Menurut Jenis Koperasi yang Masih Aktif di Kecamatan Mungka, 2020

Jenis Koperasi	Jumlah Nagari
(1)	(2)
Koperasi Unit desa (KUD)	1
Koperasi Industri Kecil dan Kerajinan Rakyat (Kopinkra)	1
Koperasi Simpan Pinjam (Kospin)	1
Koperasi Lainnya	-

Sumber : BPS, Pendataan Potensi Desa (Podes) 2020

Tabel 3.5.7 Banyaknya Embung Nagari Menurut Nagari di Kecamatan Mungka, 2019 dan 2020

Nagari	2019	2020
(1)	(2)	(3)
Jopang Manganti	-	-
Mungka	-	-
Talang Maur	-	-
Simpang Kapuak	1	2
Sungai Antuan	-	-

Sumber : BPS, Pendataan Potensi Desa (Podes) 2020

Tabel 3.5.8 Jumlah Menara dan Operator Layanan Komunikasi Telepon Seluler Serta Kondisi Sinyal Telepon Seluler Menurut Nagari di Kecamatan Mungka, 2020

Nagari	Jumlah Menara Telepon Seluler (BTS)	Jumlah Operator Layanan Komunikasi Telepon Seluler yang Menjangkau di Nagari	Kondisi Sinyal Telepon Seluler di Sebagian Besar Wilayah Nagari
(1)	(2)	(3)	(4)
Jopang Manganti	-	2	Sinyal Kuat
Mungka	5	2	Sinyal Kuat
Talang Maur	3	2	Sinyal Kuat
Simpang Kapuak	1	1	Sinyal Lemah
Sungai Antuan	2	2	Sinyal Kuat

Sumber : BPS, Pendataan Potensi Desa (Podes) 2020

Tabel 3.5.9 Banyaknya Nagari yang Memiliki Fasilitas/Lapangan Olahraga Menurut Jenis Olahraga di Kecamatan Mungka, 2020

Jenis Olah Raga	Jumlah Nagari
(1)	(2)
Sepak bola	4
Bola voli	5
Bulu tangkis	5
Bola basket	-
Tenis lapangan	-
Tenis meja	4
Futsal	1
Renang	-
Bela diri (pencak silat, karate, dll)	4
Bilyard	-
Pusat kebugaran (senam, fitness, aerobik, dll)	4
Lainnya	-

Sumber : BPS, Pendataan Potensi Desa (Podes) 2020

Tabel 3.5.10 Banyaknya Nagari yang Memiliki Kelompok Kegiatan Olahraga Menurut Jenis Olahraga di Kecamatan Mungka, 2020

Jenis Olah Raga	Jumlah Nagari
(1)	(2)
Sepak bola	4
Bola voli	5
Bulu tangkis	5
Bola basket	-
Tenis lapangan	-
Tenis meja	4
Futsal	1
Renang	-
Bela diri (pencak silat, karate, dll)	4
Bilyard	-
Pusat kebugaran (senam, fitness, aerobik, dll)	4
Lainnya	-

Sumber : BPS, Pendataan Potensi Desa (Podes) 2020

Tabel 3.5.11 Sarana Transportasi Antar Nagari Menurut Nagari di Kecamatan Mungka, 2020

Nagari	Jenis Transportasi	Keberadaan Angkutan Umum
(1)	(2)	(3)
Jopang Manganti	Darat	Ada, tanpa trayek tetap
Mungka	Darat	Ada, dengan trayek tetap
Talang Maur	Darat	Ada, tanpa trayek tetap
Simpang Kapuak	Darat	Tidak ada angkutan umum
Sungai Antuan	Darat	Tidak ada angkutan umum

Sumber : BPS, Pendataan Potensi Desa (Podes) 2020

Tabel 3.5.12 Kondisi Jalan Darat Antar Nagari Menurut Nagari di Kecamatan Mungka, 2020

Nagari	Jenis Permukaan Jalan	Dapat Dilalui Kendaraan Bermotor Roda 4 atau Lebih
(1)	(2)	(3)
Jopang Manganti	Aspal/beton	Sepanjang tahun
Mungka	Aspal/beton	Sepanjang tahun
Talang Maur	Aspal/beton	Sepanjang tahun
Simpang Kapuak	Aspal/beton	Sepanjang tahun
Sungai Antuan	Aspal/beton	Sepanjang tahun

Sumber : BPS, Pendataan Potensi Desa (Podes) 2020

Tabel 3.5.13 Keberadaan Kantor Pos/Pos Pembantu/Rumah Pos dan Perusahaan/ Agen Jasa Ekspedisi Swasta Menurut Nagari di Kecamatan Mungka, 2020

Nagari	Kantor Pos/Pos Pembantu/ Rumah Pos	Perusahaan/Agen Jasa Ekspedisi Swasta
(1)	(2)	(3)
Jopang Manganti	Tidak ada	Jarang beroperasi
Mungka	Tidak ada	Beroperasi
Talang Maur	Tidak ada	Jarang beroperasi
Simpang Kapuak	Tidak ada	Tidak ada
Sungai Antuan	Tidak ada	Beroperasi

Sumber : BPS, Pendataan Potensi Desa (Podes) 2020

BAB IV PERTANIAN DAN PETERNAKAN



**POPULASI KAMBING
DI KECAMATAN MUNGKA
PADA TAHUN 2020 YAKNI
SEBANYAK 3.003 EKOR**

**JUMLAH POPULASI KERBAU
DI KECAMATAN MUNGKA
PADA TAHUN 2020
SEBANYAK 750 EKOR**



**JUMLAH POPULASI SAPI
DI KECAMATAN MUNGKA
PADA TAHUN 2020
SEBANYAK 5.982 EKOR**



PENJELASAN TEKNIS

Data bidang pertanian dikumpulkan dari Dinas Tanaman Pangan, Hortikultura dan Perkebunan Kabupaten Lima Puluh Kota. Luas panen adalah luas kotor tanaman padi dan palawija, sayuran, buah-buahan, biofarmaka dan tanaman hias yang diambil hasilnya/dipanen pada periode pelaporan.

Produksi adalah hasil menurut bentuk produk dari setiap tanaman padi dan palawija, sayuran, buah-buahan, biofarmaka pada bulan/triwulan laporan.

Data populasi ternak bersumber dari Dinas Peternakan dan Kesehatan Hewan Kabupaten Lima Puluh Kota. Data perikanan merupakan data sekunder yang bersumber dari Dinas Perikanan Kabupaten Lima Puluh Kota.

Luas panen adalah luas tanaman sayuran, buah- buahan, biofarmaka, dan tanaman hias yang diambil hasilnya/ dipanen pada periode pelaporan.

ULASAN

Hortikultura

Cabai merupakan salah satu tanaman sayuran utama di Kecamatan Mungka Luas panen tanaman cabai tahun 2019 seluas 36,00 ha dengan jumlah produksinya sebesar 500,00 ton. Kondisi ini relatif sama dibandingkan dengan tahun 2018 dengan luas panen tanaman cabai seluas 33,00 ha dengan jumlah produksinya sebesar 500,00,00 ton. Selain tanaman sayuran, komoditi tanaman hortikultura lainnya adalah tanaman biofarmaka yaitu diantaranya jahe dan kunyit. Tanaman biofarmaka merupakan tanaman yang bermanfaat untuk obat-obatan, kosmetik dan kesehatan yang dikonsumsi atau digunakan dari bagian-bagian tanaman seperti daun batang, buah, umbi (rimpang) ataupun akar. Luas panen tanaman jahe tahun 2019 seluas 13.961,00 m² dengan jumlah produksinya sebesar 561,00 kg. Kondisi ini turun dibandingkan dengan tahun 2018 dengan luas panen tanaman jahe seluas 5.254,00 m² dengan jumlah produksinya sebesar 9.034,00 kg. Adapun luas panen tanaman kunyit tahun 2019 seluas 1.031,00 m² dengan jumlah produksinya sebesar 2.372,00 kg. Kondisi ini meningkat dibandingkan dengan tahun 2018 dengan luas panen tanaman kunyit seluas 1.010,00 m² dengan jumlah produksinya sebesar .1.497,00 kg.

Perkebunan

Perkembangan produksi beberapa jenis tanaman perkebunan cukup bervariasi. Untuk tanaman Kelapa merupakan produksi yang paling tinggi pada tahun 2019 yaitu sebesar 1.295,26 ton dengan luas areal tanaman seluas 932,00 ha, kemudian tanaman karet sebesar 95,19 ton dengan luas areal tanaman seluas 128,00 ha, dan kopi memiliki hasil produksi terkecil sebesar 15,73 ton dengan luas areal tanaman seluas 23,00 ha

Peternakan

Populasi ternak di Kecamatan Mungka pada tahun 2019 secara umum mengalami penurunan. Ayam buras turun menjadi 68.094 ekor jika dibandingkan dengan tahun 2018 sebanyak 69.910 ekor. Untuk populasi sapi naik menjadi 1.162 ekor dari tahun 2018 sebanyak 1.045 ekor.

Gambar 4.1 Populasi Ternak Besar dan Kecil di Kecamatan Mungka, 2020

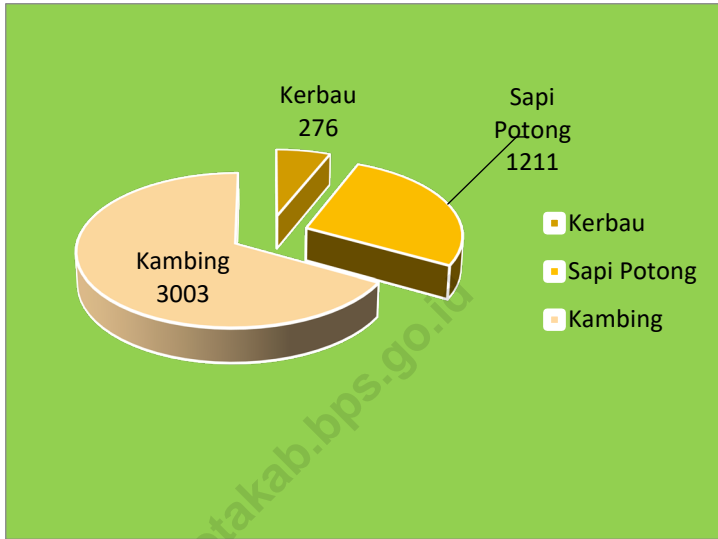

Sumber : Dinas Peternakan dan Kesehatan Hewan Kabupaten Lima Puluh Kota

4.1 HORTIKULTURA

Tabel 4.1.1 Luas Panen Tanaman Sayuran Menurut Kecamatan dan Jenis Tanaman (Ha) di Kecamatan Mungka, 2019 dan 2020

Kecamatan	Bawang Merah		Cabai		Kentang	
	2019	2020 ^x	2019	2020 ^x	2019	2020 ^x
(1)	(2)	(3)	(4)	(5)	(6)	(7)
Mungka	5,00	3,00	72,00	50,00	91,00	-

Sumber : BPS, Statistik Pertanian Holtikultura (SPH-BST)

Catatan : ^xAngka Sementara

Tabel 4.1.2 Produksi Tanaman Sayuran Menurut Kecamatan dan Jenis Tanaman (Ton) di Kecamatan Mungka, 2019 dan 2020

Kecamatan	Bawang Merah		Cabai	
	2019	2020 ^x	2019	2020 ^x
(1)	(2)	(3)	(4)	(5)
Mungka	370,00	320,00	9 515,00	20 826,00

Sumber : BPS, Statistik Pertanian Holtikultura (SPH-BST)
 Catatan : ^xAngka Sementara

<https://limapuluhkotakab.bps.go.id>

Tabel 4.1.3 Luas Panen Tanaman Biofarmaka Menurut Kecamatan dan Jenis Tanaman (m²) di Kecamatan Mungka, 2019 dan 2020

Kecamatan	Jahe		Laos/Lengkuas		Kencur		Kunyit	
	2019	2020 ^x	2019	2020 ^x	2019	2020 ^x	2019	2020 ^x
(1)	(2)	(3)	(4)	(5)	(6)	(7)	(8)	(9)
Mungka	13 961,00	26 000,00	2 805,00	3 350,00	77,00	60,00	1 031,00	2 000,00

Sumber : BPS, Statistik Pertanian Holtikultura (SPH-BST)
Catatan : ^xAngka Sementara

Tabel 4.1.4 Produksi Tanaman Biofarmaka Menurut Kecamatan dan Jenis Tanaman (Kg) di Kecamatan Mungka, 2019 dan 2020

Kecamatan	Jahe		Laos/Lengkuas		Kencur		Kunyit	
	2019	2020 ^x	2019	2020 ^x	2019	2020 ^x	2019	2020 ^x
(1)	(2)	(3)	(4)	(5)	(6)	(7)	(8)	(9)
Mungka	127 561,00	48 000,00	22 455,00	9 688,00	118,00	121,00	1 497,00	2 372,00

Sumber : BPS, Statistik Pertanian Holtikultura (SPH-BST)
 Catatan : ^x Angka Sementara

Tabel 4.1.5 Luas Panen Tanaman Biofarmaka Menurut Jenis Tanaman (M²) di Kecamatan Mungka, 2019 dan 2020

Jenis Tanaman	2019	2020 ^x
(1)	(2)	(3)
Jahe	13 961,00	26 000,00
Laos/Lengkuas	2 805,00	3 350,00
Kencur	77,00	60,00
Kunyit	1 031,00	2 000,00

Sumber : BPS, Statistik Pertanian Holtikultura (SPH-BST)

Catatan : ^x Angka Sementara

Tabel 4.1.6 Produksi Tanaman Biofarmaka Menurut Jenis Tanaman (Kg) di Kecamatan Mungka, 2019 dan 2020^x

Jenis Tanaman	2019	2020 ^x
(1)	(2)	(3)
Jahe	127 561,00	48 000,00
Laos/Lengkuas	22 455,00	9688,00
Kencur	118,00	121,00
Kunyit	2 372,00	6 749,00

Sumber : BPS, Statistik Pertanian Holtikultura (SPH-BST)
 Catatan: ^xAngka Sementara

<https://limapuluhkota.kab.bps.go.id>

4.2 PERKEBUNAN

Tabel 4.2.1 Luas Areal Tanaman Perkebunan Menurut Kecamatan dan Jenis Tanaman (Ha) di Kecamatan Mungka, 2019 dan 2020

Kecamatan	Kakao		Kelapa		Karet		Kopi	
	2019 ^x	2020 ^x	2019 ^x	2020 ^x	2019 ^x	2020 ^x	2019 ^x	2020 ^x
(1)	(2)	(3)	(4)	(5)	(6)	(7)	(8)	(9)
Mungka	211,00	206,00	932,00	933,00	128,00	129,00	23,00	25,00

Sumber : BPS, Statistik Pertanian Holtikultura (SPH-BST)

Catatan : ^x Angka Sementara

Tabel 4.2.2 Produksi Tanaman Perkebunan Menurut Kecamatan dan Jenis Tanaman (Ton) di Kecamatan Mungka, 2019 dan 2020

Kecamatan	Kakao		Kelapa		Karet		Kopi	
	2019 ^x	2020 ^x	2019 ^x	2020 ^x	2019 ^x	2020 ^x	2019 ^x	2020 ^x
(1)	(2)	(3)	(4)	(5)	(6)	(7)	(8)	(9)
Mungka	201,25	60,00	1 295,26	1 350,00	95,19	95,19	15,73	60,00

Sumber : BPS, Statistik Pertanian Holtikultura (SPH-BST)
 Catatan: ^xAngka Sementara

<https://limapuluhkotakab.bps.go.id>

4.3 PETERNAKAN

Tabel 4.3.1 Populasi Ternak Besar dan Kecil (Ekor) dirinci Menurut Nagari di Kecamatan Mungka, 2019 dan 2020

Nagari	Kerbau		Sapi		Kambing	
	2019	2020	2019	2020	2019	2020
(1)	(2)	(3)	(4)	(5)	(6)	(7)
Jopang Manganti	40	45	174	187	106	119
Mungka	41	42	567	579	648	762
Talang Maur	79	83	133	141	371	408
Simpang Kapuak	38	40	125	132	462	474
Sungai Antuan	63	66	163	172	1227	1240
Kecamatan Mungka	261	276	1162	1211	2814	3003

Sumber : Dinas Peternakan dan Kesehatan Hewan Kabupaten Lima Puluh Kota

Tabel 4.3.2 Populasi Ternak Unggas (Ekor) Dirinci Menurut Nagari di Kecamatan Mungka, 2019 dan 2020

Nagari	Ayam Buras		Itik	
	2019	2020	2019	2020
(1)	(2)	(3)	(4)	(5)
Jopang Manganti	4 115	5 098	446	446
Mungka	16 505	16 505	1 483	1 483
Talang Maur	19 820	19 820	3 710	3 710
Simpang Kapuak	13 912	13 912	7 680	7 680
Sungai Antuan	13 742	13 742	5 045	5 045
Kecamatan Mungka	68 094	69 077	18 364	18 364

Sumber : Dinas Peternakan dan Kesehatan Hewan Kabupaten Lima Puluh Kota



Sensus
Penduduk
2020

DATA

MENCERDASKAN BANGSA

<https://limapuluhkotakab.bps.go.id>



**BADAN PUSAT STATISTIK
KABUPATEN LIMA PULUH KOTA**

Jln. Simpang KOMPI Senapan C No. 26 A Sarilamak

Telp/Fax (0752) 7750263,

Homepage : <http://limapuluhkotakab.bps.go.id> E-mail : bps1308@bps.go.id

ISBN 978-623-6920-20-6



9 786236 920206