

STATISTIK DAERAH KECAMATAN BINJAI SELATAN 2015



**BADAN PUSAT STATISTIK
KOTA BINJAI**
Statistics of Binjai City

**STATISTIK DAERAH
KECAMATAN BINJAI SELATAN**

2015

<http://binjaikon.bps.go.id>

STATISTIK DAERAH KECAMATAN BINJAI SELATAN 2015

Nomor Publikasi : 12766.15.10
Katalog BPS : 1101002.1276010
Ukuran Buku : 17,6 cm x 25 cm
Jumlah Halaman : v + 22 halaman

Naskah :
Seksi Neraca Wilayah dan Analisis Statistik
Badan Pusat Statistik Kota Binjai

Gambar Kulit :
Seksi Integrasi Pengolahan dan Diseminasi Statistik
Badan Pusat Statistik Kota Binjai

Diterbitkan Oleh :
Badan Pusat Statistik Kota Binjai

Boleh dikutip dengan menyebut sumbernya

<http://binjaikota.bps.go.id>



KATA PENGANTAR

Publikasi **Statistik Daerah Kecamatan Binjai Selatan 2015** yang diterbitkan oleh Badan Pusat Statistik Kota Binjai memuat berbagai data dan informasi terpilih seputar Kecamatan Binjai Selatan yang dianalisis secara sederhana untuk membantu pengguna data dalam memahami perkembangan pembangunan serta potensi yang ada di daerah Kecamatan Binjai Selatan.

Publikasi **Statistik Daerah Kecamatan Binjai Selatan 2015** diterbitkan untuk melengkapi publikasi-publikasi statistik yang sudah terbit secara rutin setiap tahun. Berbeda dengan publikasi-publikasi yang sudah ada, publikasi ini lebih menekankan pada analisis.

Materi yang disajikan dalam **Statistik Daerah Kecamatan Binjai Selatan 2015** memuat berbagai indikator-indikator terpilih yang terkait dengan pembangunan di berbagai sektor di Kecamatan Binjai Selatan dan diharapkan dapat menjadi bahan rujukan dalam perencanaan dan evaluasi kegiatan pembangunan.

Akhirnya, kritik dan saran konstruktif dari berbagai pihak kami harapkan untuk penyempurnaan penerbitan mendatang. Semoga publikasi ini mampu memenuhi tuntutan kebutuhan data statistik, baik oleh instansi pemerintah, swasta, kalangan akademisi maupun masyarakat luas.

Kepala Badan Pusat Statistik
Kota Binjai,

Sunanto, SE



KATA PENGANTAR

Publikasi **Statistik Daerah Kecamatan Binjai Selatan 2015** diterbitkan oleh Koordinator Statistik Kecamatan Binjai Selatan dan berisi data dan informasi terpilih seputar Kecamatan yang dianalisis secara sederhana untuk membantu pengguna data memahami perkembangan pembangunan serta potensi yang ada di Kecamatan Binjai Selatan.

Publikasi ini diterbitkan untuk melengkapi Publikasi-Publikasi yang sudah terbit secara rutin setiap tahun. Berbeda dengan Publikasi-Publikasi yang sudah ada, Publikasi ini lebih menekankan pada analisis.

Materi yang disajikan dalam Statistik Daerah Kecamatan Binjai Selatan 2015 memuat berbagai informasi/indikator terpilih yang terkait dengan pembangunan di berbagai sektor di Kecamatan Binjai Selatan dan diharapkan dapat menjadi bahan rujukan/kajian dalam perencanaan dan evaluasi kegiatan pembangunan.

Kritik dan saran konstruktif berbagai pihak kami harapkan untuk penyempurnaan penerbitan mendatang. Semoga Publikasi ini mampu memenuhi tuntutan kebutuhan data statistik, baik oleh instansi/dinas pemerintah, swasta, kalangan akademisi maupun masyarakat luas.

Binjai, November 2015
Koordinator Statistik Kecamatan Binjai Selatan

Dharma Utama Rambe



DAFTAR ISI

1. Geografi dan Iklim	1	7. Pertanian	7
2. Pemerintahan	2	8. Energi dan Air Bersih	8
3. Penduduk	3	9. Industri & Perdagangan	9
4. Pendidikan	4	10. Pajak Bumi dan Bangunan ...	10
5. Kesehatan	5	Lampiran	12
6. Sosial	6		



Kecamatan Binjai Selatan adalah salah satu dari lima kecamatan yang terdapat di Kota Binjai, terletak pada posisi Selatan dari Kota Binjai. Luas wilayah Kecamatan Binjai Selatan sebesar 29,96 km² atau 33,20 persen dari total luas Kota Binjai, dan merupakan kecamatan terluas di Kota Binjai.

Dilihat dari topografinya, Kecamatan Binjai Selatan terletak ± 30 m di atas permukaan laut.

Kecamatan Binjai Selatan, terdiri atas 8 kelurahan dan 61 lingkungan, terletak di sebelah Selatan Kota Binjai yang berbatasan dengan Sebelah Selatan dan Barat berbatasan dengan Kabupaten Langkat, Sebelah Utara dengan Kecamatan Binjai Kota dan Sebelah Timur Berbatasan dengan kecamatan Binjai Timur dan Kabupaten Deli Serdang.

Peta Kecamatan Binjai Selatan

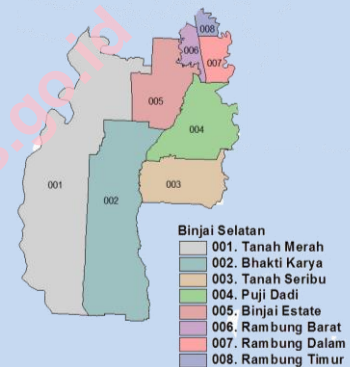

Sumber : Kecamatan Binjai Selatan Dalam Angka 2015

Statistik Geografi dan Iklim

Kecamatan Binjai Selatan

Uraian	Satuan	2014
[1]	[2]	[3]
Luas	km ²	29,96
Ketinggian	m	30
Kelurahan	lurah	8
Lingkungan	kepling	61
Jarak ke-Ibukota	km	1,8

Sumber: Kecamatan Binjai Selatan Dalam Angka 2015



Statistik Pemerintah di Kecamatan Binjai Selatan

Wilayah	2012	2013	2014
[1]	[2]	[3]	[4]
Kelurahan	8	8	8
Lingkungan	61	61	61

Sumber : Kecamatan Binjai Selatan dalam Angka 2013, 2014, 2015

Luas Wilayah Kelurahan di Kecamatan Binjai Selatan

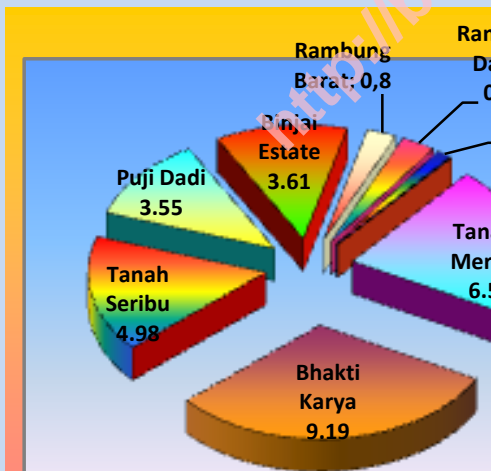

Sumber : Kecamatan Binjai Selatan Dalam Angka 2015

Kecamatan Binjai Selatan terbagi atas 8 wilayah kelurahan yakni Kelurahan Tanah Merah, Bhakti Karya, Tanah Seribu, Puji Dadi, Binjai Estate, Rambung Barat, Rambung Dalam dan Kelurahan Rambung Timur.

Luas wilayah masing-masing kelurahan di Kecamatan Binjai Selatan yakni, Kelurahan Tanah Merah 6,50 km², Kelurahan Bhakti Karya 9,19 km² (Merupakan Kelurahan yang terluas), Kelurahan Tanah Seribu 4,98 km², Kelurahan Puji Dadi 3,55 km², Kelurahan Binjai Estate 3,61 km², Kelurahan Rambung Barat 0,80 km², Kelurahan Rambung Dalam 0,93 km², dan Kelurahan Rambung Timur 0,40 km².

Jarak rata – rata kantor kelurahan terhadap kantor kecamatan antara 1,8 – 3,0 km.



Piramida Penduduk Kecamatan Binjai Selatan 2014

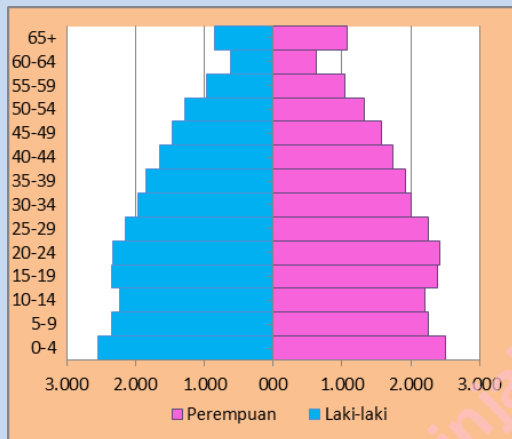

Sumber : Kecamatan Binjai Selatan Dalam Angka 2015

Indikator Kependudukan Kecamatan Binjai Selatan

Uraian	2013	2014
[1]	[2]	[3]
Jumlah Penduduk (jiwa)	49.986	52.575
Kepadatan Penduduk (jiwa/km ²)	1.668	1.755
Sex Ratio (%)	97,05	97,80
Jumlah Rumah Tangga (ruta)	11.514	11.742
Rata-Rata ART (jiwa/ruta)	4,34	4,48
Penduduk Kelompok Umur		
0 -14 thn	14.097	14.303
15 - 64 thn	32.960	36.240
> 65 thn	1.929	2.032

Sumber : Kecamatan Binjai Dalam Angka 2014, 2015

Penduduk Kecamatan Binjai Selatan di tahun 2014 didominasi oleh penduduk muda/dewasa dimana komposisi penduduk kelompok usia produktif (15 – 64 tahun) lebih banyak yakni sebesar 36.240 jiwa (68,93 persen), dibandingkan kelompok usia non produktif (0-14 tahun) yang hanya 14.303 jiwa (27,20 persen), dan usia manula (65 tahun ke atas) sebesar 2.032 jiwa (3,66 persen).

Pada tahun 2014 jumlah penduduk kecamatan Binjai Selatan sebanyak 52.575 jiwa. Angka ini mengalami peningkatan dibandingkan tahun 2013 yakni 49.986 jiwa. Dengan luas wilayah 29,96 km², pada tahun 2013 kepadatan penduduk sebanyak 1.755 jiwa per km².

Sex ratio tahun 2014 di Kecamatan Binjai Selatan adalah 97,80 Hal ini berarti setiap 97,80 orang penduduk Laki-laki di Kecamatan Binjai Selatan ada 100 orang penduduk Perempuan.

4

PENDIDIKAN



Rasio Guru dan Murid di Kecamatan Binjai Selatan 2013 dan 2014

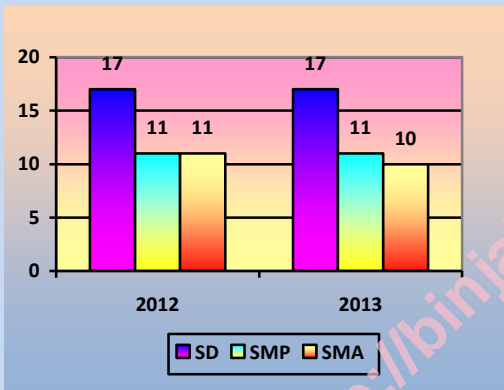

Sumber : Kecamatan Binjai Selatan Dalam Angka 2014, dan 2015

Capaian di bidang pendidikan berhubungan erat dengan ketersediaan fasilitas pendidikan. Pada tingkat pendidikan SD di Kecamatan Binjai Selatan untuk tahun ajaran 2014/2015 seorang guru rata-rata mengajar 17 murid SD. Semakin tinggi tingkat pendidikan maka beban seorang guru semakin sedikit, dimana untuk tingkat pendidikan SLTP seorang guru rata-rata mengajar 11 murid dan untuk tingkat SLTA seorang guru rata-rata mengajar 8 Orang murid

Jumlah fasilitas pendidikan di Kecamatan Binjai Selatan tahun 2014 antara lain; terdapat 31 Sekolah Dasar (SD) yang terdiri dari 30 SD Negeri dan 1 SD swasta. Sedangkan Sekolah Menengah Pertama (SMP) ada 6 yang terdiri dari 2 SMP Negeri dan 4 SMP Swasta. Untuk Sekolah Menengah Atas (SMA) dan Sekolah Menengah Kejuruan (SMK) ada 11 unit yang terdiri dari 3 SLTA Negeri dan 8 SLTA swasta.

Keseluruhan jenjang pendidikan tersebut mendidik siswa masing – masing untuk tingkat SD negeri/ swasta sebanyak 5.903 siswa, tingkat SLTP negeri/swasta mendidik 1.984 siswa, tingkat SLTA/SMK negeri/swasta 4.633 siswa.





Fasilitas kesehatan di Kecamatan Binjai Selatan sebagai rujukan penduduk di Kecamatan Binjai Selatan antara lain; Rumah Sakit, Puskesmas, Puskesmas Pembantu, Balai Pengobatan (BP), Praktek Dokter dan Posyandu dimana: rumah sakit sebanyak 2 unit, puskesmas sebanyak 2 unit, Puskemas Pembantu 4 unit, BP 1 unit, praktek dokter 8 unit , Posyandu 50 unit dan praktek bidan 5 unit yang tersebar di 8 kelurahan di Kecamatan Binjai Selatan.

Untuk tenaga medis di Kecamatan Binjai Selatan berjumlah 87 orang yang terdiri dari 20 orang dokter, 23 orang bidan dan 42 orang perawat.

Di Kecamatan Binjai Selatan terjadi peningkatan jumlah Pasangan Usia Subur dari 7.455 pasangan di tahun 2013 menjadi 7.869 pasangan di tahun 2014 atau terjadi peningkatan sebesar 0,55 persen. Demikian juga pada pasangan usia subur yang menggunakan alat kontrasepsi dan yang tidak menggunakan alat kontrasepsi. Pengguna alat Kontrasepsi di Kecamatan Binjai Selatan naik dari 5.662 pasang di tahun 2013 menjadi 5.895 pasang di tahun 2014 atau naik sebesar 1,04 persen. Sedangkan pasangan yang tidak menggunakan alat kontrasepsi sebanyak 1.793 pasang di tahun 2013 menjadi 1.974

Statistik Kesehatan Kecamatan Binjai Selatan

Uraian	2013	2014
[1]	[2]	[3]
Tempat Berobat		
Rumah Sakit	2	2
Puskesmas	2	2
Puskesmas Pembantu	4	4
Balai Pengobatan	1	1
Praktek Dokter	8	8
Posyandu	50	50
Praktek Bidan	5	5

Sumber: Kecamatan Binjai Selatan Dalam Angka 2014,2015
Kota Binjai Dalam Angka 2014,2015

Banyaknya Pasangan Usia Subur (PUS) yang Menggunakan Alat Kontrasepsi menurut Jenis Alat Kontrasepsi yang Dipakai di Kecamatan Binjai Selatan

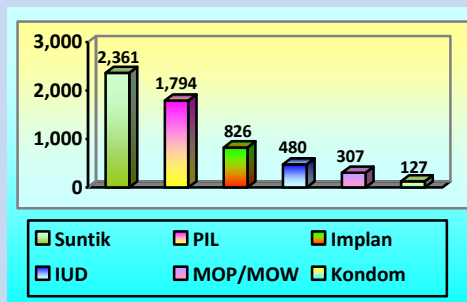

Sumber: Kec. Binjai Selatan Dalam Angka 2014



Jumlah Penduduk di Kecamatan Binjai Selatan menurut Agama 2013

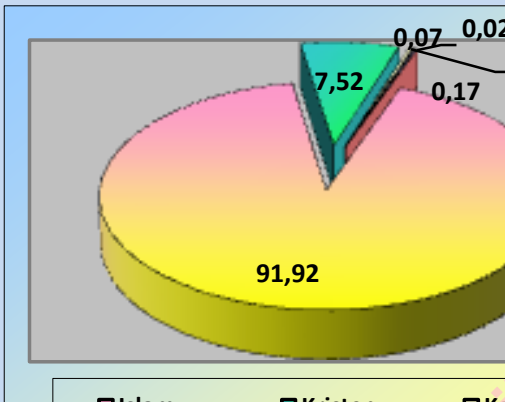

Sumber: Sensus Penduduk 2010

Sebagian besar penduduk Kecamatan Binjai Selatan sebagai pemeluk agama Islam (91,92 persen), pemeluk agama Kristen Protestan (7,52 persen), pemeluk agama Katolik (0,30 persen), pemeluk agama Budha (0,17 persen), pemeluk agama Hindu (0,07 persen) dan pemeluk agama Lainnya (0,02 persen)

Jumlah sarana tempat ibadah yang ada di Kecamatan Binjai Selatan pada tahun 2013 yakni: mesjid 33 unit, musholla sebanyak 40 unit, gereja ada 8 unit dan Vihara/Klenteng terdapat 1 unit.

Banyaknya Jemaah Haji di Kecamatan Binjai Selatan 2012 - 2014

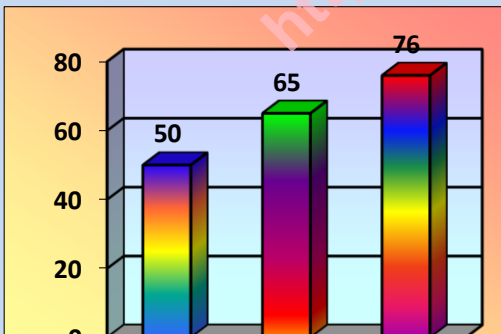

Sumber: Kota Binjai Dalam Angka 2014

Banyaknya jemaah Haji Binjai Selatan ada sebanyak 76 orang pada tahun 2014. Hal ini mengalami peningkatan dibandingkan 2013 yakni sebanyak 65 orang.

Jumlah yang berkorban dan yang menerima kurban pada tahun 2014 meningkat jika dibandingkan dengan tahun 2013. Dimana pada tahun 2013, yang berkorban sebanyak 1.401 orang, dan yang menerima kurban 19.700 orang, dan pada tahun 2014, yang berkorban sebanyak 1.889 Orang, yang menerima kurban 10.916 orang.



Jumlah Ternak Unggas Kecamatan Binjai Selatan 2014

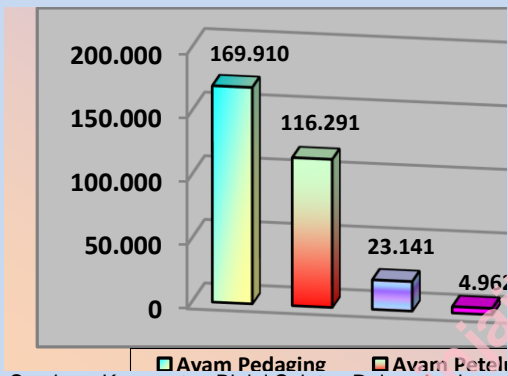

Sumber : Kecamatan Binjai Selatan Dalam Angka, 2015

Statistik Tanaman Padi Palawija Kecamatan Binjai Selatan

Uraian	2012	2013	2014
[1]	[2]	[3]	(4)
Padi Sawah			
Luas Panen (Ha)	1.406	1.464	1401
Produksi (Ton)	883,89	907,6	867,3
Jagung			
Luas Panen (Ha)	345	285	485
Produksi (Ton)	2.186	1.788	3201
Kedelai			
Luas Panen (Ha)			
Produksi (Ton)			
Kacang Tanah			
Luas Panen (Ha)	40	16	30
Produksi (Ton)	89	34	66
Kacang Hijau			
Luas Panen (Ha)	40	5	40
Produksi (Ton)	40	6	30
Ubi Kayu			
Luas Panen (Ha)	29	65	23
Produksi (Ton)	421	929,4	328
Ubi Jalar			
Luas Panen (Ha)	44	50	11
Produksi (Ton)	487,30	556,2	157

Sumber : Kecamatan Binjai Selatan Dalam Angka 2012, 2013,2014

Di Kecamatan Binjai Selatan tercatat areal pertanian untuk sawah di tahun 2013 seluas 695,58 ha, arel pertanian bukan sawah seluas 1.122,25 ha, dan lahan non pertanian seluas 1.178,67 ha.

Populasi ternak besar di Kecamatan Binjai Selatan pada tahun 2014 yang paling banyak adalah sapi/lembu sebanyak 1.550 ekor, diikuti dengan kerbau sebanyak 46 ekor, sedangkan sapi perah tidak ada di Kecamatan Binjai Selatan.

Sementara itu, jumlah populasi ternak kecil pada tahun 2014 sebanyak 1.325 ekor ternak kambing, 1729 ekor ternak domba dan 1.508 ekor ternak babi. Untuk populasi ternak unggas di Kecamatan Binjai Selatan ada sebanyak 116.291 ekor ternak ayam petelur, 169.910 ekor ternak ayam pedaging, 23.141 ekor ternak ayam kampung, ternak Itik sebanyak 4.962 ekor dan 3.037 ekor ternak burung puyuh.



Sumber energi terutama listrik merupakan salah satu kebutuhan yang penting bagi masyarakat untuk menjalankan kehidupannya sehari-hari. Oleh karena itu, pengadaan listrik merupakan salah satu indikator yang penting untuk mengukur tingkat keberhasilan pembangunan pemerintah.

Jumlah pelanggan PLN di Kecamatan Binjai Selatan selama periode 2014 sebanyak 10.827 pelanggan. Pelanggan ini tersebar di 8 (delapan) kelurahan, yaitu: Kelurahan Tanah Merah sebanyak 1.341 pelanggan, Bhakti Karya 1.221 pelanggan, Tanah Seribu 1.498 pelanggan, Puji Dadi 1.316 pelanggan, Binjai Estate 2.835 pelanggan, Rambung Barat 796 pelanggan, Rambung Dalam 1.159 Pelanggan dan Kelurahan Rambung Timur sebanyak 661 pelanggan.

Jumlah pelanggan PDAM di Kecamatan Binjai Selatan sebanyak 1.216 pelanggan selama tahun 2014. Kelurahan Rambung Timur merupakan kelurahan yang paling banyak pelanggan PDAM nya, yakni sebanyak 283, diikuti dengan kelurahan Rambung Dalam sebanyak 274 pelanggan dan Kelurahan Rambung Barat sebanyak 238 pelanggan.

Jumlah Rumah Tangga Pelanggan PLN Kecamatan Binjai Selatan

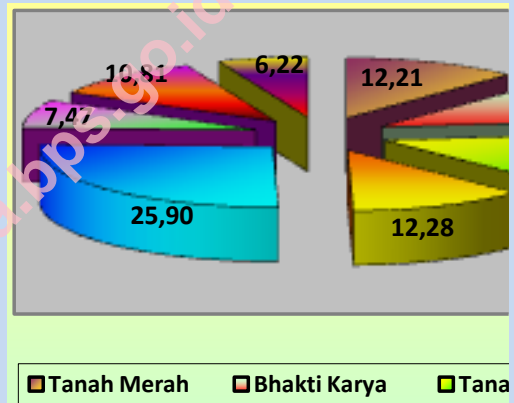

Sumber : Kecamatan Binjai Selatan Dalam Angka 2015

Jumlah Rumah Tangga Pelanggan PDAM Kecamatan Binjai Selatan

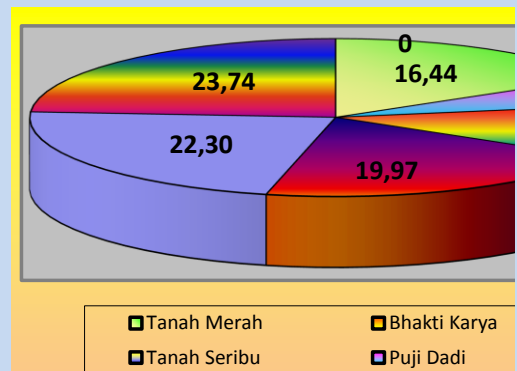

Sumber : Kecamatan Binjai Selatan Dalam Angka 2014



INDUSTRI & PERDAGANGAN

9

Jumlah Penerbitan Tanda Daftar Perusahaan di Kecamatan Binjai Selatan

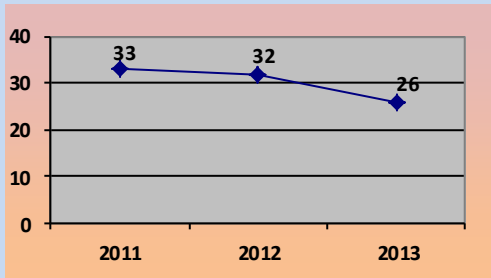

Sumber : Kota Binjai Dalam Angka, 2014

Statistik Industri Pengolahan Kecamatan Binjai Selatan

Uraian	2012	2013	2014
[1]	[2]	[3]	(4)
Jumlah Industri Pengolahan			
Besar/Sedang	-	-	1
Kecil	110	110	17
Rumah Tangga	370	370	45

Sumber : Dinas Koperasi, UKM &Perdagangan

Catatan :

- *Industri Besar* adalah perusahaan yang memiliki tenaga kerja 100 orang atau lebih
- *Industri Sedang* adalah perusahaan yang memiliki tenaga kerja 20-99 orang

Industri merupakan salah satu sektor penggerak ekonomi masyarakat. Jumlah penerbitan tanda daftar perusahaan di Kecamatan Binjai Selatan pada tahun 2011 sebanyak 33 menurun pada tahun 2012 menjadi 32. Pada tahun 2013 menurun kembali menjadi sebanyak 26 perusahaan.

Pada tahun 2014 di Kecamatan Binjai Selatan, 1 industri sedang, 17 industri kecil dan 45 industri rumah tangga yang tersebar di 8 kelurahan di Kecamatan Binjai Selatan.

Adapun Lapangan Kerja/Usaha *Utama* penduduk kecamatan Binjai Selatan tersebar di 9 sektor lapangan usaha; Padi dan palawija 2120 jiwa, Hortikultura 86 jiwa, Perkebunan 478 Jiwa, Perikanan 19 Jiwa, Peternakan 209, Kehutanan 38 jiwa, Pertambangan Penggalian 113 jiwa, Industri Pengolahan 1.397 jiwa, Listrik Gas Dan Air Minum 94 Jiwa, Konstruksi/Bangunan 2.105, Perdagangan 522, hotel dan R.makan 3.436, Transportasi dan Pergudangan 1.816, Informasi dan Telemonikasi 114, Keuangan dan Asuransi 158, Jasa Pendidikan 957, Jasa Kesehatan 326, Jasa Kemasarakatan 3.805, Lainnya 235.



Besarnya Realisasi Pajak Bumi dan Bangunan di Kecamatan Binjai Selatan menurut Kelurahan (Jutaan)

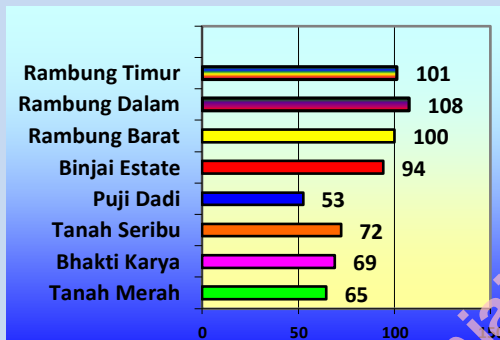

Sumber: Kecamatan Binjai Selatan Dalam Angka 2015

... TAHUKAH ANDA

Penyumbang terbesar pemasukan PBB tahun 2013 di Kecamatan Binjai Selatan adalah Kelurahan Binjai Estate yaitu sebesar: Rp., 138.088.718,-

Pendapatan dari sektor pajak terutama Pajak Bumi dan Bangunan setiap tahun terus meningkat peranannya sebagai salah satu sumber pendanaan bagi pembangunan daerah. Penggalan berbagai sumber pendapatan terutama PBB terus ditingkatkan.

Kecamatan Binjai Selatan pada tahun 2014 memperoleh realisasi PBB dari sebesar Rp.656.675.423,-

Kelurahan Binjai Estate merupakan penyumbang terbesar bagi pemasukan PBB di Kecamatan Binjai Selatan yakni sebesar Rp. 165.0820.349,-. Kemudian Kelurahan Tanah Merah Rp 107.367.431,- dan Kelurahan Tanah Seribu sebesar Rp. 67.732.876,-

<http://binjarkota.bps.go.id>

TABEL LAMPIRAN

**Lampiran 1. Luas Kelurahan dan Jarak Kelurahan dari Ibukota
Kecamatan Binjai Selatan**

Kelurahan	Luas (Km ²)	Jarak dari Ibukota (Km)
(1)	(2)	(3)
1. Tanah Merah	6,50	2,5
2. Bhakti Karya	9,19	3,0
3. Tanah Seribu	4,98	2,1
4. Puji Dadi	3,55	1,9
5. Binjai Estate	3,61	1,8
6. Rambung Barat	0,80	1,8
7. Rambung Dalam	0,93	2,1
8. Rambung Timur	0,40	2,8
Jumlah	29,96	

Sumber : Kantor Kelurahan Se- Kecamatan Binjai Selatan

Lampiran 2. Jumlah Penduduk dan Jumlah Rumah Tangga Menurut Kelurahan di Kecamatan Binjai Selatan 2014

Kelurahan	Jumlah Penduduk (Jiwa)	Jumlah Rumah Tangga
(1)	(2)	(3)
1. Tanah Merah	6380	1479
2. Bhakti Karya	5297	1331
3. Tanah Seribu	6759	1658
4. Puji Dadi	6292	1488
5. Binjai Estate	14867	3035
6. Rambung Barat	3297	847
7. Rambung Dalam	6197	1204
8. Rambung Timur	2849	700
Jumlah	52.575	11.742

Sumber : Kecamatan Binjai Selatan Dalam Angka 2015

Lampiran 3.

**Jumlah Penduduk Binjai Selatan Menurut Kelompok Umur
dan Jenis Kelamin 2014**

Kelompok Umur		Laki-laki	Perempuan	Jumlah
(1)		(2)	(3)	(4)
1.	0 - 4	2643	2469	5112
2.	5 - 9	2392	2303	4695
3.	10 - 14	2345	2151	4496
4.	15 - 19	2523	2664	5187
5.	20 - 24	2648	3098	5746
6.	25 - 29	2235	2275	4510
7.	30 - 34	2014	2025	4039
8.	35 - 39	1939	1981	3920
9.	40 - 44	1672	1732	3404
10.	45 - 49	1521	1589	3110
11.	50 - 54	1345	1400	2745
12.	55 - 59	1099	1103	2202
13.	60 - 64	701	676	1377
14.	65 +	919	1113	2032
Jumlah		25996	26579	52575

Sumber : BPS Kota Binjai, Estimasi Penduduk Pertengahan Tahun 2014

Lampiran 4. Jumlah Penduduk Lahir, Mati, Penduduk Datang dan Penduduk Pergi Menurut Kelurahan di Kecamatan Binjai Selatan 2014

Kelurahan	Jumlah Penduduk			
	Lahir	Mati	Datang	Pergi
(1)	(2)	(3)	(4)	(5)
1. Tanah Merah	25	12	89	11
2. Bhakti Karya	16	14	48	18
3. Tanah Seribu	32	18	92	21
4. Puji Dadi	26	11	49	11
5. Binjai Estate	47	19	116	21
6. Rambung Barat	21	11	24	21
7. Rambung Dalam	22	12	29	23
8. Rambung Timur	18	19	30	14
J u m l a h	207	116	477	140

Sumber : Kecamatan Binjai Selatan Dalam Angka 2015

Lampiran 5.

**Jumlah Sarana Kesehatan dan Akseptor KB Aktif Menurut
Kelurahan di Kecamatan Binjai Selatan 2014**

	Kelurahan	Jumlah Sarana Kesehatan	Jumlah Akseptor KB Aktif
	(1)	(2)	(3)
1.	Tanah Merah	8	655
2.	Bhakti Karya	9	619
3.	Tanah Seribu	12	756
4.	Puji Dadi	6	644
5.	Binjai Estate	15	1307
6.	Rambung Barat	8	382
7.	Rambung Dalam	7	516
8.	Rambung Timur	7	320
	Jumlah	72	5199

Sumber : Kecamatan Binjai Selatan Dalam Angka 2015