

KECAMATAN
UNTER IWES
DALAM ANGKA
2022



**KECAMATAN
UNTER IWES
DALAM ANGKA
2022**

<https://sumbawakab.bps.go.id>

KATALOG DALAM PENERBITAN

KECAMATAN UNTER IWES DALAM ANGKA 2 0 2 2

Nomor Publikasi: 52040.2222

Nomor Katalog: 1102001.5204082

Ukuran Buku: 14,8 x 21 cm

Jumlah Halaman: xxiii + 148 halaman

Penyusun Naskah:

Badan Pusat Statistik Kabupaten Sumbawa

Penyunting:

Badan Pusat Statistik Kabupaten Sumbawa

Desain Cover:

Badan Pusat Statistik Kabupaten Sumbawa

Diterbitkan Oleh:

Badan Pusat Statistik Kabupaten Sumbawa

Dicetak Oleh:

UD. SARI REJEKI

Dilarang mengumumkan, mendistribusikan, mengomunikasikan, dan/atau menggandakan sebagian atau seluruh isi buku ini untuk tujuan komersil tanpa izin tertulis dari Badan Pusat Statistik.

TIM PENYUSUN

**KECAMATAN UNTER IWES DALAM ANGKA
2 0 2 2**

Penanggungjawab Umum :
Akhmad Zammiluny, MM

Penyunting :
Heri Purnama, SST

Penulis :
Ngalim Kuatno, S.Si

Pengolah Data :
Ngalim Kuatno, S.Si

Desain/Layout :
Luluk Rifka Yusrina, S.Tr.Stat.

KATA PENGANTAR

Puji syukur kami panjatkan kehadiran Allah SWT. Tuhan Yang Maha Esa, BPS Kabupaten Sumbawa telah dapat menerbitkan buku “Kecamatan Unter Iwes Dalam Angka 2022”. Terbitan kali ini merupakan kelanjutan dari edisi sebelumnya yang menyajikan berbagai data praktis dan komprehensif serta dapat dimanfaatkan oleh para konsumen data yang ingin mengetahui informasi tentang Kecamatan Unter Iwes.

Dari beragam data yang disajikan didalamnya antara lain keadaan geografis dan iklim, sosial-ekonomi penduduk, serta gambaran umum sosial-ekonomi kecamatan Unter Iwes pada umumnya. Ditampilkan pula berbagai grafik dengan harapan para konsumen data dapat memperoleh informasi secara cepat dan praktis.

Disadari sepenuhnya bahwa terbitan ini tidak terlepas dari dukungan berbagai pihak terutama kepada Camat Unter Iwes beserta jajarannya dan kepala dinas instansi kecamatan, sampai tingkan desa, maka melalui kesempatan ini, kami mengucapkan terima kasih atas partisipasinya. Semoga apa yang sudah terjalin ini dapat berlanjut untuk masa mendatang.

Saran konstruktif dari para pemakai/konsumen data sangat diharapkan untuk kesempurnaan pada edisi berikutnya.

Sumbawa, September 2022
Kepala Badan Pusat Statistik
Kabupaten Sumbawa



Akhmad Zammiluny, MM

PETA WILAYAH KABUPATEN SUMBAWA

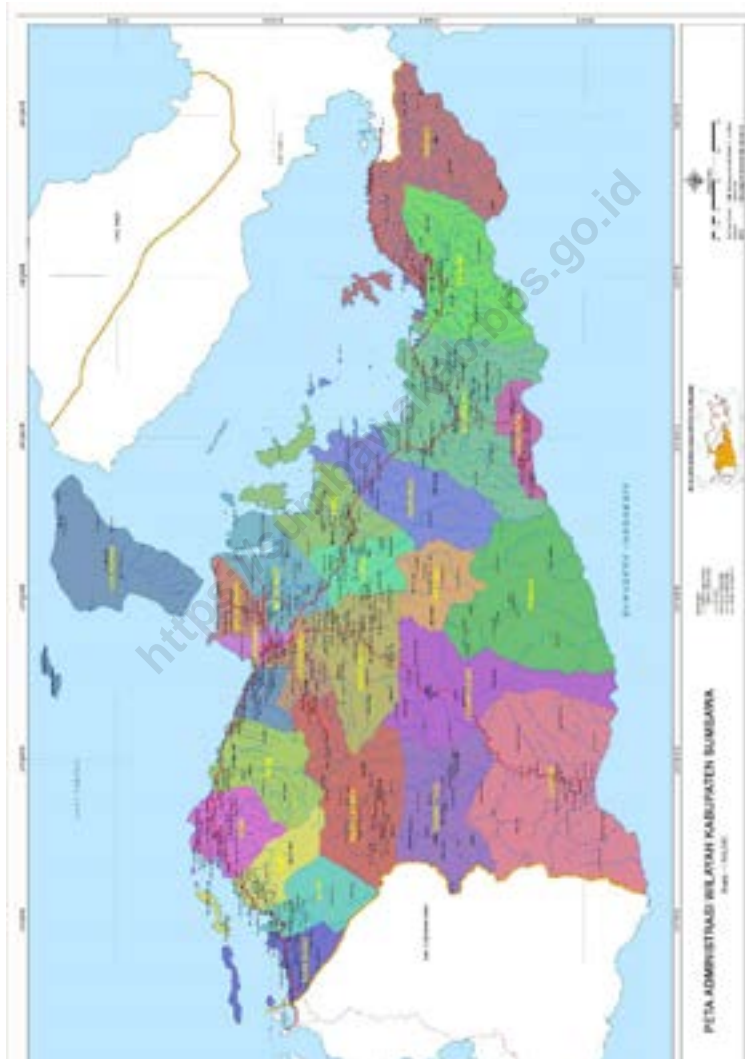

PETA WILAYAH KECAMATAN UNTER IWES

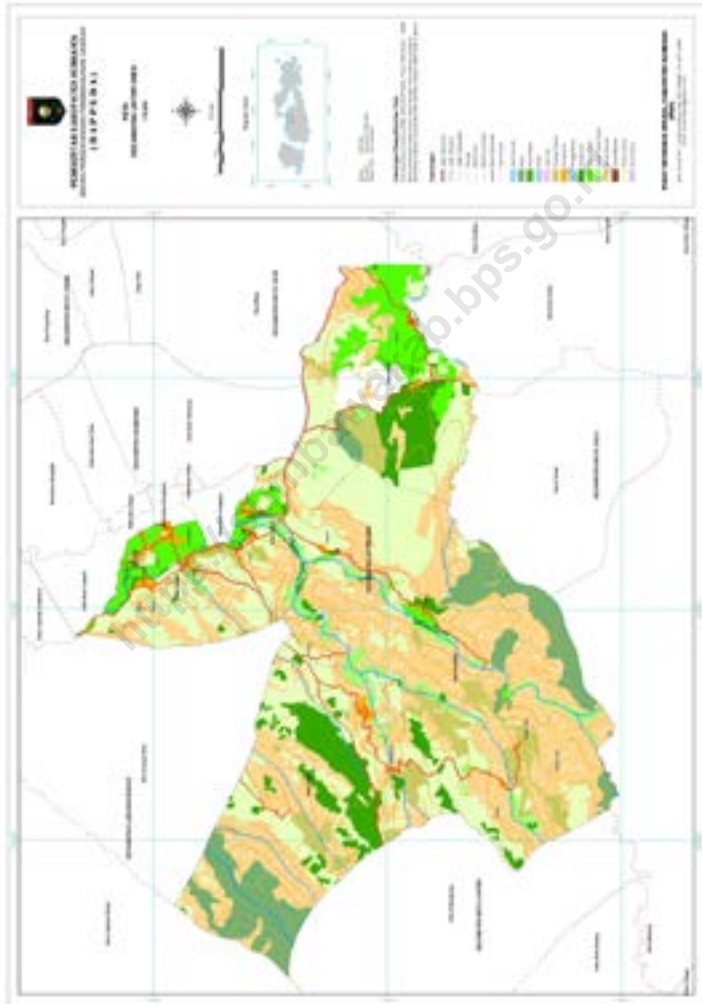

DAFTAR ISI

	Halaman
KATA PENGANTAR	vii
DAFTAR ISI.....	xiii
DAFTAR TABEL	xv
DAFTAR GAMBAR	xxi
PENJELASAN UMUM	xxiii
BAB I LETAK GEOGRAFIS	25
BAB II PEMERINTAHAN.....	33
BAB III PENDUDUK	41
BAB IV SOSIAL.....	49
4.1 PENDIDIKAN.....	53
4.2 KESEHATAN.....	59
4.3 AGAMA.....	77
4.4 PERUMAHAN.....	83
4.5 BENCANA ALAM.....	93
BAB V PERTANIAN.....	95
5.1 PERTANIAN TANAMAN PANGAN.....	99
5.2 HORTIKULTURA	105
5.3 PERKEBUNAN	115
5.4 PETERNAKAN	121
BAB VI INDUSTRI	123
BAB VII TRANSPORTASI DAN KOMUNIKASI	131
BAB VIII PERDAGANGAN, KEUANGAN DAN HARGA.....	139

DAFTAR TABEL

	Halaman
1.1	Luas Wilayah Kecamatan Unter Iwes Menurut Desa, 2021 29
1.2	Jarak dari Ibu Kota Kecamatan ke Desa di Kecamatan Unter Iwes, 2021 30
1.3	Banyaknya Hari Hujan dan Curah Hujan di Kecamatan Unter Iwes Dirinci per Bulan, 2021 31
2.1	Jumlah Dusun, Rukun Warga (RW), dan Rukun Tetangga (RT) Menurut Desa di Kecamatan Unter Iwes, 2021 37
2.2	Banyaknya Aparat Pemerintahan Desa di Kecamatan Unter Iwes, 2021 38
2.3	Banyaknya Anggota Perlindungan Masyarakat Menurut Desa Menurut Jenisnya di Kecamatan Unter Iwes, 2021 39
2.4	Desa Menurut Tingkat Perkembangan di Kecamatan Unter Iwes, 2021 40
3.1	Jumlah Penduduk, Persentase Penduduk, Kepadatan Penduduk, dan Rasio Jenis Kelamin Penduduk Menurut Desa, 2021 45
3.2	Jumlah Penduduk Menurut Kelompok Umur dan Jenis Kelamin di Kecamatan Unter Iwes 2021 48
4.1.1	Desa yang Memiliki Fasilitas Sekolah Menurut Tingkat Pendidikan di Kecamatan Unter Iwes, Podes 2021 55
4.1.2	Jumlah Sekolah Menurut Tingkat Pendidikan di Kecamatan Sumbawa, 2021 56
4.1.3	Jumlah Guru Menurut Tingkat Pendidikan di Kecamatan Sumbawa, 2021 57
4.1.4	Jumlah Murid Menurut Tingkat Pendidikan di Kecamatan Sumbawa, 2021 58
4.2.1	Banyaknya Sarana Kesehatan Menurut Desa dan Jenis Sarana Kesehatan di Kecamatan Unter Iwes, 2021 61

4.2.2	Kemudahan Mencapai Sarana Kesehatan Terdekat Bagi Desa yang Tidak ada Sarana Kesehatan Menurut Desa dan Jenis Sarana Kesehatan di Kecamatan Unter Iwes, 2021	63
4.2.3	Jumlah Tenaga Kesehatan Menurut Desa di Kecamatan Unter Iwes, 2021	65
4.2.4	Jumlah Kasus Sepuluh Penyakit Terbanyak Menurut Jenis Penyakit di Kcamatan Unter Iwes, 2019-2021	67
4.2.5	Banyaknya Warga Penderita Gizi Buruk Menurut Desa di Kecamatan Unter Iwes, 2021 dan 2021	68
4.2.6	Jumlah Bayi Lahir Hidup dan Lahir Mati Berdasarkan Bulan di Kecamatan Unter Iwes, 2021	69
4.2.7	Banyaknya Peserta KB Aktif Menurut Desa dan Alat Kontrasepsi yang Digunakan di Kecamatan Unter Iwes, 2021	70
4.2.8	Jumlah Pasangan Usia Subur (PUS), Peserta KB Aktif dan Persentase Terhadap PUS Menurut Desa di Kecamatan Unter Iwes, 2021	72
4.2.9	Pencapaian Akseptor KB Baru Menurut Desa dan Alat Kontrasepsi yang Digunakan di Kecamatan Unter Iwes, 2021	73
4.3.1	Jumlah Penduduk Menurut Desa dan Agama yang Dianut di Kecamatan Unter Iwes, 2021	79
4.3.2	Jumlah Tempat Peribadatan Menurut Desa di Kecamatan Unter Iwes, 2021	80
4.4.1	Banyaknya Keluarga Menurut Desa dan Jenis Pengguna Listrik di Kecamatan Unter Iwes, 2021	85
4.4.2	Banyaknya Desa Menurut Keberadaan Penerangan Jalan Utama Desa Kecamatan Unter Iwes, 2019, 2019, dan 2021	86
4.4.3	Banyaknya Desa Menurut Jenis Bahan Bakar Untuk Memasak yang Digunakan Oleh Sebagian Besar Keluarga di Kecamatan Unter Iwes, 2019-2021	87

4.4.4	Banyaknya Desa Menurut Sumber Air Minum Sebagian Besar Keluarga di Kecamatan Unter Iwes, 2019-2021	88
4.4.5	Banyaknya Desa Menurut Penggunaan Fasilitas Tempat Buang Air Besar Sebagian Besar Keluarga di Kecamatan Unter Iwes, 2019-2021	89
4.4.6	Banyaknya Embung Desa Menurut Desa di Kecamatan Unter Iwes, 2020 dan 2021	90
4.5.1	Banyaknya Kejadian Bencana Alam Menurut Desa dan Jenis Bencana Alam di Kecamatan Unter Iwes, 2021	95
4.5.2	Banyaknya Korban Jiwa Akibat Bencana Alam Menurut Desa dan Jenis Bencana Alam di Kecamatan Unter Iwes, 2021	98
4.5.3	Keberadaan Fasilitas / Upaya Antisipasi / Mitigasi Bencana Alam Menurut Desa di Kecamatan Unter Iwes, 2021	101
4.5.4	Banyaknya Desa/Kelurahan yang memiliki Kelompok Kegiatan Olahraga Menurut Jenis Olahraga dan ketersediaan Fasilitas/Lapangan Olahraga , 2021	102
5.1.1	Luas Lahan Sawah Menurut Desa dan Sistem Irigasi di Kecamatan Unter Iwes (Ha), 2021	101
5.1.2	Luas Lahan Bukan Sawah Menurut Desa dan Sistem Irigasi di Kecamatan Unter Iwes (Ha), 2021	103
5.2.1	Luas Panen Tanaman Sayuran Menurut Jenis Tanaman di Kecamatan Unter Iwes, 2019-2021	107
5.2.2	Produksi Tanaman Sayuran Menurut Jenis Tanaman di Kecamatan Unter Iwes, 2019-2021	108
5.2.3	Luas Panen Tanaman Biofarmaka Menurut Jenis Tanaman di Kecamatan Unter Iwes, 2019-2021	109
5.2.4	Produksi Tanaman Biofarmaka Menurut Jenis Tanaman (kg) di Kecamatan Unter Iwes, 2019-2021	110
5.2.5	Luas Panen Tanaman Hias Menurut Jenis Tanaman di Kecamatan Unter Iwes, 2019-2021	111
5.2.6	Produksi Tanaman Hias Menurut Jenis Tanaman di Kecamatan Unter Iwes, 2019-2021	112

5.2.7	Produksi Buah-buahan Menurut Jenis Tanaman (Kuintal) di Kecamatan Unter Iwes, 2019-2021	113
5.3.1	Luas Panen Perkebunan Rakyat Semusim Menurut Jenis Komoditi di Kecamatan Unter Iwes Tahun (Ha), 2019-2021	117
5.3.2	Produksi Perkebunan Rakyat Semusim Menurut Jenis Komoditi di Kecamatan Unter Iwes (Ton), 2019-2021	118
5.3.3	Produksi Perkebunan Rakyat Tahunan Menurut Jenis Komoditi di Kecamatan Unter Iwes (Ton), 2019-2021	119
5.4.1	Banyaknya Ternak Besar Dan Ternak Kecil Dirinci Per Desa di Kecamatan Unter Iwes Tahun 2019	123
5.4.2	Banyaknya Ternak Unggas Menurut Jenisnya Dirinci per Desa di Kecamatan Unter Iwes Tahun 2021	125
5.4.3	Banyaknya Rumah Tangga yang Memiliki Ternak (Penggaduh) Menurut Jenis Ternak Dirinci per Desa di Kecamatan Unter Iwes Tahun 2019 ...	127
6.1	Banyaknya Perusahaan dan Tenaga Kerja Industri Kecil Dirinci per Desa Menurut Jenis Usaha Tahun 2021	127
6.2	Banyaknya Industri Penggilingan padi di Kecamatan Unter Iwes Dirinci Per Desa Tahun 2021	130
7.1	Kondisi Jalan Darat Antar Desa Menurut Desa di Kecamatan Unter Iwes, 2021	135
7.2	Banyaknya Desa Menurut Keberadaan Penerangan Jalan Utama Desa di Kecamatan Unter Iwes, 2018, 2019 dan 2021	136
7.3	Sarana Transportasi Antar Desa/ Kelurahan Menurut Desa/Kelurahan di Kecamatan Unter Iwes, 2021	137
7.4	Jumlah Menara dan Operator Layanan Komunikasi Telepon Seluler serta Kondisi Sinyal Telepon Seluler Menurut Desa di Kecamatan Unter Iwes, 2021	138
7.5	Keberadaan Kantor Pos/ Pos Pembantu/ Rumah Pos dan Perusahaan/ Agen Jasa Ekspedisi Swasta Menurut Desa di Kecamatan Unter Iwes,	

	Halaman
2021	139
8.1 Banyaknya Sarana dan Prasarana Ekonomi Menurut Desa dan Jenisnya di Kecamatan Unter Iwes, 2021	143
8.2 Banyaknya Sarana Lembaga Keuangan Yang Beroperasi Menurut Desa/ Kelurahan dan Jenisnya di Kecamatan Unter Iwes, 2021	146
8.3 Banyaknya Koperasi yang Masih Aktif Menurut Desa dan Jenis Koperasi di Kecamatan Unter Iwes, 2021	147

<https://sumbawakab.bps.go.id>

DAFTAR GAMBAR

	Halaman
1	Jarak Desa dengan Ibu Kota Kecamatan Unter Iwes32
2	Jumlah Dusun, Rukun Warga (RW), dan Rukun Tetangga (RT) Menurut Desa di Kecamatan Unter Iwes, 202141
3	Piramida Penduduk Kecamatan Unter Iwes Tahun 202149
4.2	Banyaknya Sarana Kesehatan Menurut Desa dan Jenis Sarana Kesehatan di Kecamatan Unter Iwes, 202175
4.3	Jumlah Penduduk Menurut Desa dan Agama yang Dianut di Kecamatan Unter Iwes, 202181
4.4	Banyaknya Keluarga Menurut Desa dan Jenis Pengguna Listrik di Kecamatan Unter Iwes, 202191
5	Banyaknya Ternak di Kecamatan Unter Iwes 2021 128
6	Banyaknya Industri Penggilingan Padi dan Tenaga Kerja Di Kecamatan Unter Iwes Dirinci Per Desa Tahun 2021 131
7	Jumlah Menara dan Operator Layanan Komunikasi Telepon Seluler serta Kondisi Sinyal Telepon Seluler Menurut Desa di Kecamatan Unter Iwes, 2021 140
8	Banyaknya Sarana dan Prasarana Ekonomi Menurut Desa dan Jenisnya di Kecamatan Unter Iwes, 2021 148

PENJELASAN UMUM

Tanda-tanda, satuan-satuan dan lain-lainnya yang digunakan dalam publikasi ini adalah sebagai berikut

1. TANDA-TANDA

Data belum tersedia
Data tidak tersedia	-
Data dapat diabaikan.....	0
Tanda desimal.....	,
Angka sementara.....	*
Angka sangat sementara	**
Angka sangat sangat sementara	***
Angka diperbaiki.....	r
Angka perkiraan	e
Rupiah	Rp.
Dollar Amerika.....	\$
Meter.....	m
Meter persegi	m ²
Kilometer	km
Kilometer persegi	km ²
Hektar.....	ha

2. SATUAN

Meter (m)	100 cm
Kilometer (km).....	1000 m
Kwintal (kw).....	100 kg
Ton.....	1000 kg
Liter	1000 ml



LETAK GEOGRAFIS

<https://sumbawakab.bps.go.id>

BAB I

LETAK GEOGRAFIS

Kecamatan Unter Iwes merupakan bagian dari wilayah Kabupaten Sumbawa yang terletak di wilayah tengah dan sebagian besar terdiri dari dataran rendah dan bukit-bukit kecil karena berada di daerah tengah Pulau Sumbawa. Wilayah Kecamatan Unter Iwes memiliki luas 82,38 km², dengan batas-batas wilayahnya antara lain :

- Sebelah Utara berbatasan dengan Kecamatan Sumbawa dan Labuhan Badas
- Sebelah Selatan berbatasan dengan Kecamatan Moyohulu
- Sebelah Timur berbatasan dengan Kecamatan Sumbawa
- Sebelah Barat berbatasan dengan Kecamatan Labuhan Badas dan Batu Lanteh

Kecamatan Unter Iwes terbagi menjadi delapan desa yaitu Desa Pelat, Kerekeh, Boak, Pungka, Jorok, Kerato, Uma Beringin dan Nijang. Keberadaan sarana irigasi teknis yang memadai maka saat ini Kecamatan Unter Iwes dapat dikategorikan sebagai daerah penghasil pertanian yang dapat menciptakan lapangan kerja bagi masyarakat bahkan pendatang dari luar daerah khususnya pada sektor pertanian padi jagung dan sayuran.

Seperti daerah – daerah lainnya, Kecamatan Unter Iwes mempunyai dua musim yakni musim hujan dan musim kemarau. Sebagian wilayah desa di kecamatan Unter Iwes berbatasan langsung dengan hutan rakyat. Kondisi dan letak geografis Kecamatan Unter Iwes tersebut akan mempengaruhi iklim dan curah hujan. Sebagaimana yang tercatat pada Dinas Pertanian, pada tahun 2021 terdapat 114 hari hujan dengan jumlah hujan maksimum di bulan November sebanyak 21 hari hujan dan curah hujan tertinggi pada bulan februari sebanyak 377 mm. Sementara itu, bulan Juli tidak terjadi hujan.

Dalam pembagian desa di wilayah Kecamatan Unter Iwes jarak dari ibukota Kecamatan tidak terlalu jauh sehingga dapat di jangkau dengan cepat. Hanya terdapat beberapa dusun yang terpisah dari desa induk yang aksesnya melewati hutan dan jalannya masih belum pengerasan.

Tabel 1.1**Luas Wilayah Kecamatan Unter Iwes Menurut Desa,
2021**

Desa	Luas Wilayah (Km2)	Persentase Terhadap Luas Kecamatan (%)
(1)	(2)	(3)
1. Pelat	17,17	20,84
2. Kerekeh	19,61	23,80
3. Boak	26,77	32,50
4. Pungka	3,29	3,99
5. Jorok	4,89	5,94
6. Kerato	3,70	4,49
7. Uma Beringin	3,62	4,39
8. Nijang	3,33	4,04
Unter Iwes	82,38	100,00

Sumber : Dinas Pemberdayaan Masyarakat dan Desa Kabupaten Sumbawa

Tabel 1.2

Jarak dari Ibu Kota Kecamatan ke Desa di Kecamatan Unter Iwes, 2021

Ibu Kota Kecamatan	Kecamatan	Jarak (Km)
(1)	(2)	(3)
Unter Iwes	Pelat	8,00
	Kerekeh	5,00
	Boak	8,60
	Pungka	4,00
	Jorok	2,50
	Kerato	1,50
	Uma Beringin	1,50
	Nijang	0,50

Sumber : Dinas Pemberdayaan Masyarakat dan Desa Kabupaten Sumbawa

Tabel 1.3

Banyaknya Hari Hujan dan Curah Hujan di Kecamatan Unter Iwes Dirinci per Bulan, 2021

Bulan	Hari Hujan	Curah Hujan (mm)
(1)	(2)	(3)
1. Januari	298	18
2. Februari	377	20
3. Maret	214	15
4. April	71	8
5. Mei	26	1
6. Juni	25	2
7. Juli	-	-
8. Agustus	-	1
9. September	21	4
10. Oktober	100	7
11. November	324	21
12. Desember	252	17
Unter Iwes	1 708	114

Sumber : Dinas Petanian Kabupaten Sumbawa

Gambar 1

Jarak Desa dengan Ibu Kota Kecamatan Unter Iwes

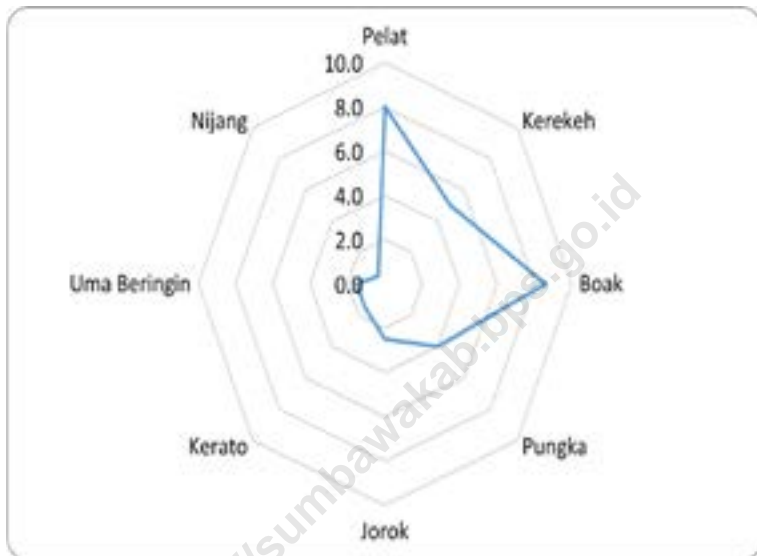

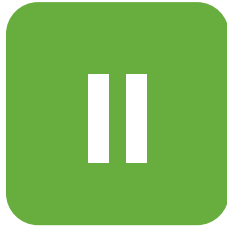

PEMERINTAHAN

<https://sumbawakab.bps.go.id>

BAB II PEMERINTAHAN

Kecamatan Unter Iwes adalah salah satu Kecamatan di Wilayah Kabupaten Sumbawa yang terletak di belahan tengah Ibu Kota Kabupaten Sumbawa dengan luas wilayah 82,38 Km² dengan jumlah penduduk tahun 2021 berkisar 23.894 jiwa atau tingkat kepadatan mencapai 290 jiwa per kilometer persegi.

Pembagian wilayah administrasi hingga Desember 2021, Kecamatan Unter Iwes terbagi menjadi 8 desa, 16 dusun, 62 RW dan 160 RT. Dengan melihat pembagian wilayah administrasi Kecamatan Unter Iwes yang cukup luas, maka untuk menunjang kelancaran administrasi pemerintah diperlukan dukungan personel yang mencukupi.

Pada tahun 2021 jumlah aparat desa di Kecamatan Unter Iwes tersebar merata. Kepala Desa dibantu aparat desa dalam menjalankan roda pemerintahan. Untuk Sekretariat desa masing-masing desa sebanyak empat orang terdiri dari sekertaris desa (Sekdes) dan tiga Kepala urusan (Kaur). Pelaksana Teknis (kasi pemerintahan, kasi kesejahteraan, dll) sebanyak 24 orang, Pelaksana Kewilayahan (kadus, ketua RT, ketua RW, dll) sebanyak 253 orang. Secara geografis, semua desa yang ada di wilayah Kecamatan Unter Iwes sangat potensial untuk usaha budidaya peternakan dan pertanian tanaman pangan padi dan palawija serta hortikultura.

Tabel 2.1 Jumlah Dusun, Rukun Warga (RW), dan Rukun Tetangga (RT) Menurut Desa di Kecamatan Unter Iwes, 2021

Desa	Dusun	Rukun Warga	Rukun Tetangga
(1)	(2)	(3)	(4)
1. Pelat	4	17	45
2. Kerekeh	7	8	19
3. Boak	3	6	14
4. Pungka	3	4	12
5. Jorok	3	3	10
6. Kerato	5	10	28
7. Uma Beringin	3	8	19
8. Nijang	3	6	13
Unter Iwes	31	62	160

Sumber : Dinas Pemberdayaan Masyarakat dan Desa Kabupaten Sumbawa

Tabel 2.2

Banyaknya Aparat Pemerintahan Desa di Kecamatan Unter Iwes, 2021

Desa	Sekretariat Desa	Pelaksana Teknis	Pelaksana Kewilayahan	Pegawai Lainnya
(1)	(2)	(3)	(4)	(5)
1. Pelat	4	3	66	4
2. Kerekeh	4	3	34	2
3. Boak	4	3	23	2
4. Pungka	4	3	19	4
5. Jorok	4	3	16	4
6. Kerato	4	3	43	2
7. Uma Beringin	4	3	30	4
8. Nijang	4	3	22	2
Unter Iwes	32	24	253	24

Sumber : Kantor Desa se-Kecamatan Unter Iwes

Keterangan :

- Sekretariat Desa : Sekretaris Desa + Kaur
- Pelaksana Teknis : Kepala Seksi
Pelaksana Kewilayahan : Kepala Dusun, RT,
dan RW
- Pegawai Lainnya : Staf

Tabel 2.3

Banyaknya Anggota Perlindungan Masyarakat Menurut Desa Menurut Jenisnya di Kecamatan Unter Iwes, 2021

Desa	Anggota Linmas
(1)	(2)
1. Pelat	28
2. Kerekeh	21
3. Boak	10
4. Pungka	5
5. Jorok	2
6. Kerato	10
7. Uma Beringin	12
8. Nijang	10
Unter Iwes	98

Sumber : Kantor Desa se-Kecamatan Unter Iwes

Tabel 2.4

Desa Menurut Tingkat Perkembangan di Kecamatan
Unter Iwes, 2021

Desa	Swadaya	Swakarya	Swasembada
(1)	(2)	(3)	(4)
1. Pelat	-	-	√
2. Kerekeh	-	-	√
3. Boak	-	-	√
4. Pungka	-	-	√
5. Jorok	-	-	√
6. Kerato	-	√	-
7. Uma Beringin	-	√	-
8. Nijang	-	√	-

Sumber : Kantor Desa se-Kecamatan Unter Iwes

Keterangan :

* Beri tanda √ sesuai tingkat perkembangan Desa

Gambar 2

Jumlah Dusun, Rukun Warga (RW), dan Rukun Tetangga (RT) Menurut Desa di Kecamatan Unter Iwes, 2021

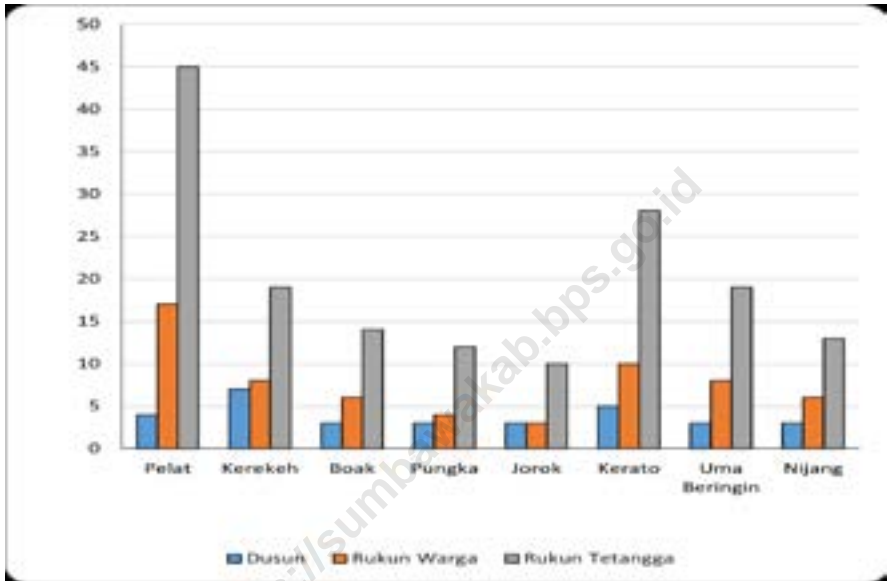



PENDUDUK

<https://sumbawakab.bps.go.id>

BAB III P E N D U D U K

Penduduk merupakan perorangan atau kelompok yang menempati wilayah tertentu dengan tujuan untuk melangsungkan kehidupan dan penghidupan. Penduduk Kecamatan Unter Iwes pada tahun 2021 tercatat sebanyak 23.894 jiwa. Dengan rincian 12.011 penduduk laki-laki dan 11.883 perempuan.

Dibandingkan dengan luas wilayah Kecamatan seluas 82,38 km² maka setiap km² dihuni oleh 290 jiwa. Lebih lanjut dapat dilihat kondisi masing-masing desa, terdapat perbedaan antara desa satu dengan lainnya. Penduduk paling banyak berada di Desa Pelat dengan persentase sebesar 21,38 persen dengan kepadatannya mencapai 298 jiwa per km². Sementara desa dengan jumlah penduduk paling sedikit adalah Desa Jorok dengan persentase 6,66 persen dan tetapi kepadatan mencapai 326 jiwa per km².

Berbeda dengan tingkat kepadatan, sex ratio pada masing-masing desa tidak terdapat perbedaan yang begitu signifikan atau mencolok, yaitu berkisar antara 95 sampai dengan 105. Terdapat 4 desa yang memiliki rasio diatas seratus yang berarti jumlah penduduk laki-laki lebih besar dari jumlah penduduk perempuan yaitu Desa Pelat, Kerekeh, Jorok dan Uma Beringin. dan sisanya 4 desa memiliki sex ratio dibawah seratus, yang menandakan jumlah penduduk perempuan lebih besar dibanding penduduk laki-laki. Secara rata-rata, sex ratio untuk Kecamatan Unter Iwes sebesar 101,08, ini berarti pada setiap 100 orang penduduk perempuan di Kecamatan Unter Iwes terdapat 101 orang penduduk laki-laki. Dengan kata lain dapat dikatakan bahwa pada tahun 2021 di Kecamatan Unter Iwes jumlah penduduk perempuan lebih sedikit dari pada jumlah penduduk laki-laki.

Tabel 3.1

Jumlah Penduduk, Persentase Penduduk, Kepadatan Penduduk, dan Rasio Jenis Kelamin Penduduk Menurut Desa, 2021

Desa	Penduduk (jiwa)		
	Laki-Laki/Male	Perempuan/Female	Jumlah/Total
(1)	(2)	(3)	(4)
1. Pelat	2 618	2 492	5 110
2. Kerekeh	1 320	1 275	2 595
3. Boak	1 125	1 182	2 307
4. Pungka	1 041	1 069	2 110
5. Jorok	803	789	1 592
6. Kerato	2 228	2 246	4 474
7. Uma Beringin	1 770	1 703	3 473
8. Nijang	1 106	1 127	2 233
Unter Iwes	12 011	11 883	23 894

Lanjutan Tabel 3.1

Desa	Persentase Penduduk	Kepadatan Penduduk (per km2)
(1)	(4)	(5)
1. Pelat	21,39	297,61
2. Kerekeh	10,86	132,33
3. Boak	9,66	86,18
4. Pungka	8,83	641,34
5. Jorok	6,66	325,56
6. Kerato	18,72	1 209,19
7. Uma Beringin	14,54	959,39
8. Nijang	9,34	670,57
Unter Iwes	100,00	290,05

Lanjutan Tabel 3.1

Desa	Rasio Jenis Kelamin
(1)	(6)
1. Pelat	105,06
2. Kerekeh	103,53
3. Boak	95,18
4. Pungka	97,38
5. Jorok	101,77
6. Kerato	99,20
7. Uma Beringin	103,93
8. Nijang	98,14
Unter Iwes	101,08

Sumber : Dinas Kependudukan dan Pencatatan Sipil Kabupaten Sumbawa

Tabel 3.2

Jumlah Penduduk Menurut Kelompok Umur dan Jenis Kelamin di Kecamatan Unter Iwes 2021

Kelompok Umur	Jenis Kelamin		Jumlah
	Laki-Laki	Perempuan	
(1)	(2)	(3)	(4)
0 - 4	887	867	1 754
5 - 9	1 066	976	2 042
10 - 14	990	969	1 959
15 - 19	897	862	1 759
20 - 24	945	837	1 782
25 - 29	912	911	1 823
30 - 34	974	1 025	1 999
35 - 39	1 004	1 065	2 069
40 - 44	939	1 009	1 948
45 - 49	848	901	1 749
50 - 54	673	664	1 337
55 - 59	577	594	1 171
60 - 64	471	448	919
65 - 69	335	309	644
70 - 74	218	197	415
75 +	275	249	524
Jumlah	12 011	11 883	23 894

Gambar 3

Piramida Penduduk Kecamatan Unter Iwes Tahun 2021

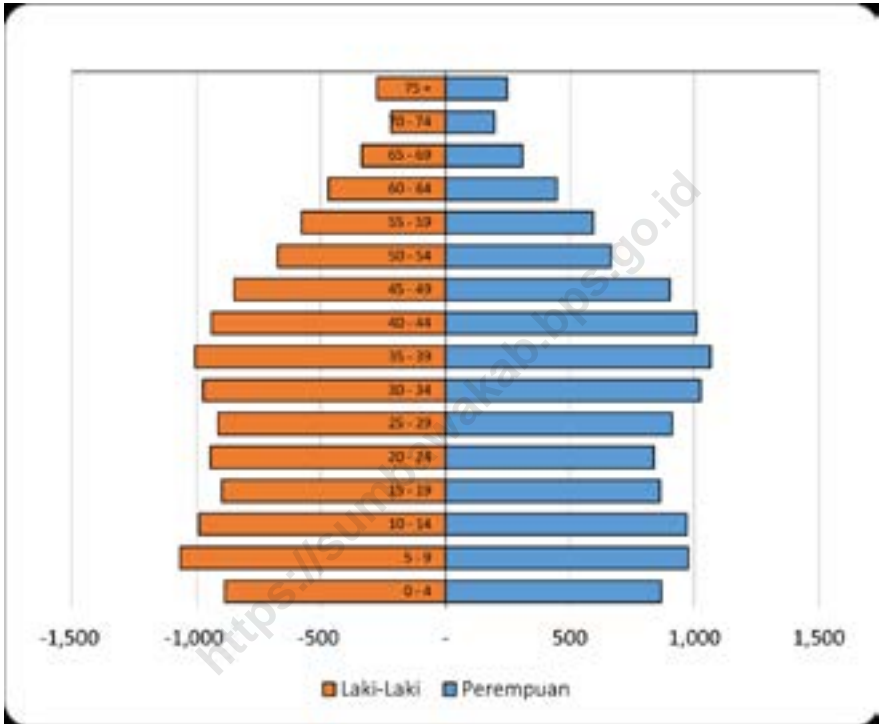



SOSIAL

<https://sumbawakab.bps.go.id>

BAB IV SOSIAL

Fasilitas pendidikan di Kecamatan Unter Iwes hingga saat ini untuk taman kanak-kanak (TK) berjumlah 4 dengan murid 161 siswa dengan 15 guru, sekolah dasar (SD) yang ada di wilayah Kecamatan Unter Iwes sebanyak 18 SD Negeri dan 2 SD Swasta. SMP yang ada di Kecamatan Unter Iwes sebanyak 5 SMP. Jumlah guru taman kanak-kanak sebanyak 15 orang, dengan jumlah siswa laki-laki dan perempuan sebanyak 161 siswa. Untuk sekolah dasar, jumlah guru yang tersedia sebanyak 206 orang dengan jumlah anak didik yaitu 2.371 orang siswa. Untuk jenjang pendidikan SMP, di Kecamatan Unter Iwes terdapat 5 SMP yang menampung 845 siswa laki-laki dan siswa perempuan. Jumlah guru SMP di Kecamatan Unter Iwes ini sebanyak 87 orang. Untuk jenjang pendidikan SMA, di Kecamatan Unter Iwes tidak terdapat SMA, tetapi terdapat SMK yang menampung 1.931 siswa laki-laki dan siswa perempuan. Jumlah guru SMK di Kecamatan Unter Iwes ini sebanyak 167 orang. terdapat 1 sekolah MA dengan jumlah siswa 33 orang dan 8 guru.

Di bidang kesehatan, terdapat 1 rumah sakit, 1 puskesmas, 2 Apotek, 4 pustu dan 5 poskesdes yang ada di Kecamatan Unter Iwes. Sedangkan untuk tenaga kesehatan yang meliputi dokter umum tiga orang, satu orang dokter gigi, 45 orang perawat, 51 orang Bidan, 3 orang tenaga farmasi, dan 4 orang ahli gizi. Jumlah penyakit terbanyak di Kecamatan Unter Iwes pada tahun 2021 adalah penyakit Gastritis dengan total ada 1374 kasus. Selanjutnya penyakit influenza dengan 1323 kasus dan Hipertensi Esensial sebanyak 1.115 kasus. Tidak terdapat penderita gizi buruk di Kecamatan Unter Iwes.

Terdapat 404 kelahiran pada tahun 2021 di Kecamatan Unter Iwes, dengan rincian bayi lahir hidup sebanyak 399 orang dan bayi lahir mati sebanyak 5 orang. Banyaknya Peserta KB aktif 3.208 akseptor dan Pasangan Usia Subur sebanyak 4.205 pasangan, maka angka pencapaian untuk kecamatan sebesar 76,29 %. Pencapaian tertinggi terjadi di desa Kerato sebesar 82,88%, dan terendah Desa

Uma Beringin sebesar 71,61%. Mayoritas penduduk Kecamatan Unter Iwes beragama Islam sehingga tempat ibadah didominasi oleh Masjid dan Musholla yang keseluruhannya berjumlah 59 bangunan. Jumlah pernikahan yang terdaftar di KUA Kecamatan Unter Iwes adalah sebanyak 192.

<https://sumbawakab.bps.go.id>

4.1 PENDIDIKAN

<https://sumbawakab.bps.go.id>

Tabel 4.1.1

Desa yang Memiliki Fasilitas Sekolah Menurut Tingkat Pendidikan di Kecamatan Unter Iwes, Podes 2021

Tingkat Pendidikan	2019	2020	2021
(1)	(2)	(3)	(4)
Sekolah Dasar (SD)	8	8	8
Madrasah Ibtidaiyah (MI)	0	0	0
Sekolah Menengah Pertama (SMP)	4	4	4
Madrasah Tsanawiyah (Mts)	1	1	1
Sekolah Menengah Atas (SMA)	0	0	0
Sekolah Menengah Kejuruan (SMK)	3	3	3
Madrasah Aliyah (MA)	1	1	1
Akademi/Perguruan Tinggi	1	1	1
Unter Iwes	18	18	18

Sumber : BPS, Pendataan Potensi Desa (Podes) 2020 dan 2021

Tabel 4.1.2

Jumlah Sekolah Menurut Tingkat Pendidikan di Kecamatan Sumbawa, 2021

Desa	Negeri		Swasta		Jumlah	
	2020/2021	2021/2022	2020/2021	2021/2022	2020/2021	2021/2022
(1)	(2)	(3)	(4)	(5)	(6)	(7)
Taman Kanak-Kanak (TK)	-	-	4	4	4	4
Raudatul Athfal (RA)	-	-	4	3	4	3
Sekolah Dasar (SD)	18	18	2	2	20	20
Madrasah Ibtidaiyah (MI)	-	-	-	-	-	-
Sekolah Menengah Pertama (SMP)	5	5	-	-	5	5
Madrasah Tsanawiyah (MTs)	-	-	1	2	1	2
Sekolah Menengah Atas (SMA)	-	-	-	-	-	-
Sekolah Menengah Kejuruan (SMK)	2	2	1	1	3	3
Madrasah Aliyah (MA)	-	-	1	1	1	1
Akademi/Perguruan Tinggi	-	-	1	1	1	1
Unter Iwes	25	25	14	14	39	39

Sumber :

Kementerian Pendidikan, Kebudayaan, Riset, dan Teknologi, Sistem Data Pokok Pendidikan, data

semester ganjil laporan sampai dengan 30 November 2021

Kementerian Agama, EMIS, data semester ganjil laporan sampai dengan 17 Februari 2022

Tabel 4.1.3

Jumlah Guru Menurut Tingkat Pendidikan di Kecamatan Sumbawa, 2021

Desa	Negeri		Swasta		Jumlah	
	2020/2021	2021/2022	2020/2021	2021/2022	2020/2021	2021/2022
(1)	(2)	(3)	(4)	(5)	(6)	(7)
Taman Kanak-Kanak (TK)	-	-	16	15	16	15
Raudatul Athfal (RA)	-	-	17	16	17	16
Sekolah Dasar (SD)	191	171	25	35	216	206
Madrasah Ibtidaiyah (MI)	-	-	-	-	-	-
Sekolah Menengah Pertama (SMP)	86	87	-	-	86	87
Madrasah Tsanawiyah (MTs)	-	-	9	29	9	29
Sekolah Menengah Atas (SMA)	-	-	-	-	-	-
Sekolah Menengah Kejuruan (SMK)	154	155	19	12	173	167
Madrasah Aliyah (MA)	-	-	7	8	7	8
Unter Iwes	431	413	93	115	524	528

Sumber :

Kementerian Pendidikan, Kebudayaan, Riset, dan Teknologi, Sistem Data Pokok Pendidikan, data

semester ganjil laporan sampai dengan 30 November 2021

Kementerian Agama, EMIS, data semester ganjil laporan sampai dengan 17 Februari 2022

Tabel 4.1.4

Jumlah Murid Menurut Tingkat Pendidikan di Kecamatan Sumbawa, 2021

Desa	Negeri		Swasta		Jumlah	
	2020/2021	2021/2022	2020/2021	2021/2022	2020/2021	2021/2022
(1)	(2)	(3)	(4)	(5)	(6)	(7)
Taman Kanak-Kanak (TK)	-	-	227	161	227	161
Raudatul Athfal (RA)	-	-	100	86	100	86
Sekolah Dasar (SD)	1 892	1 865	464	506	2 356	2 371
Madrasah Ibtidaiyah (MI)	-	-	-	-	-	-
Sekolah Menengah Pertama (SMP)	893	845	-	-	893	845
Madrasah Tsanawiyah (MTs)	-	-	33	256	33	256
Sekolah Menengah Atas (SMA)	-	-	-	-	-	-
Sekolah Menengah Kejuruan (SMK)	1 840	1 891	40	40	1 880	1 931
Madrasah Aliyah (MA)	-	-	38	33	38	33
Unter Iwes	4625	4601	902	1082	5527	5683

Sumber :

Kementerian Pendidikan, Kebudayaan, Riset, dan Teknologi, Sistem Data Pokok Pendidikan, data

semester ganjil laporan sampai dengan 30 November 2021

Kementerian Agama, EMIS, data semester ganjil laporan sampai dengan 17 Februari 2022

4.2 KESEHATAN

<https://sumbawakab.bps.go.id>

Tabel 4.2.1

Banyaknya Sarana Kesehatan Menurut Desa dan Jenis Sarana Kesehatan di Kecamatan Unter Iwes, 2021

Desa	Rumah Sakit	Rumah Sakit Bersalin	Poliklinik/Balai Pengobatan
(1)	(2)	(3)	(4)
1. Pelat	-	-	-
2. Kerekeh	-	-	-
3. Boak	-	-	-
4. Pungka	-	-	-
5. Jorok	-	-	-
6. Kerato	1	-	-
7. Uma Beringin	-	-	-
8. Nijang	-	-	-
Unter Iwes	1	-	-

Lanjutan Tabel 4.2.1

Desa	Puskesmas		Apotek
	Rawat Inap	Tanpa Rawat Inap	
(1)	(5)	(6)	(7)
1. Pelat	-	-	-
2. Kerekeh	-	-	-
3. Boak	-	-	-
4. Pungka	-	-	-
5. Jorok	-	-	-
6. Kerato	1	-	1
7. Uma Beringin	-	-	1
8. Nijang	-	-	-
Unter Iwes	1	-	2

Sumber : BPS, Pendataan Potensi Desa (Podes) 2021

Tabel 4.2.2

Kemudahan Mencapai Sarana Kesehatan Terdekat Bagi Desa yang Tidak ada Sarana Kesehatan Menurut Desa dan Jenis Sarana Kesehatan di Kecamatan Unter Iwes, 2021

Desa	Rumah Sakit	Rumah Sakit Bersalin	Poliklinik/Balai Pengobatan	
(1)	(2)	(3)	(4)	
1. Pelat		2	4	2
2. Kerekeh		1	4	1
3. Boak		2	4	2
4. Pungka		1	4	1
5. Jorok		1	4	2
6. Kerato		1	4	1
7. Uma Beringin		1	4	1
8. Nijang		1	4	1

Lanjutan Tabel 4.2.2

Desa	Puskesmas		Apotek
	Rawat Inap	Tanpa Rawat Inap	
(1)	(5)	(6)	(7)
1. Pelat		2	2
2. Kerekeh		1	2
3. Boak		1	2
4. Pungka		1	2
5. Jorok		1	2
6. Kerato		-	1
7. Uma Beringin		2	1
8. Nijang		1	1

Keterangan: 1) Sangat Mudah; 2) Mudah; 3) Sulit; 4) Sangat Sulit

Sumber : BPS, Pendataan Potensi Desa (Podes) 2021

Keterangan :

Isikan angka 1, 2, 3, atau 4 pada tabel.

Tabel 4.2.3

Jumlah Tenaga Kesehatan Menurut Desa di Kecamatan Unter Iwes, 2021

Desa	Tenaga Kesehatan		
	Dokter Umum	Perawat	Bidan
(1)	(2)	(3)	(4)
1. Pelat	-	3	4
2. Kerekeh	-	2	2
3. Boak	-	2	2
4. Pungka	-	1	1
5. Jorok	-	1	1
6. Kerato	3	36	38
7. Uma Beringin	-	-	1
8. Nijang	-	-	2
Unter Iwes	-	45	51

Lanjutan Tabel 4.2.3

Desa	Tenaga Kesehatan		
	Farmasi	Ahli Gizi	Dokter Gigi
(1)	(5)	(6)	(7)
1. Pelat	-	-	-
2. Kerekeh	-	-	-
3. Boak	-	-	-
4. Pungka	-	-	-
5. Jorok	-	-	-
6. Kerato	3	4	1
7. Uma Beringin	-	-	-
8. Nijang	-	-	-
Unter Iwes	3	4	1

Sumber : Puskesmas Kecamatan Unter Iwes

Tabel 4.2.4

Jumlah Kasus Sepuluh Penyakit Terbanyak Menurut Jenis Penyakit di Kcamatan Unter Iwes, 2019-2021

Jenis Penyakit	2021
(1)	(4)
1. Gastritis	1 374
2. Influenza	1 323
3. Hipertensia esensial	1 115
4. Vulnus	750
5. ISK	597
6. DM Tipe II	591
7. Kehamilan Normal	485
8. Dermatitis Kontak Alergi	259
9. Gastroenteritis (Kolera dan Giardiasis)	143
10. Bronkitis Akut (usia > 15 tahun)	101

Sumber : Puskesmas Kecamatan Unter Iwes

Tabel 4.2.5

Banyaknya Warga Penderita Gizi Buruk Menurut Desa di Kecamatan Unter Iwes, 2020 dan 2021

Desa	2020	2021
(1)	(2)	(3)
1. Pelat	-	-
2. Kerekeh	-	-
3. Boak	-	-
4. Pungka	-	-
5. Jorok	-	-
6. Kerato	-	-
7. Uma Beringin	-	-
8. Nijang	-	-
Unter Iwes	-	-

Sumber : BPS, *Pendataan Potensi Desa (Podes) 2020 dan 2021*

Tabel 4.2.6

Jumlah Bayi Lahir Hidup dan Lahir Mati Berdasarkan Bulan di Kecamatan Unter Iwes, 2021

Bulan	Lahir Hidup	Lahir Mati	Jumlah
(1)	(2)	(3)	(3)
1. Januari	26	-	26
2. Februari	30	-	30
3. Maret	27	-	27
4. April	35	1	36
5. Mei	38	-	38
6. Juni	32	-	32
7. Juli	53	1	54
8. Agustus	35	0	35
9. September	28	1	29
10. Oktober	24	-	24
11. Nopember	38	2	40
12. Desember	33	-	33
Unter Iwes	399	5	404

Sumber : Puskesmas Kecamatan Unter Iwes

Tabel 4.2.7

Banyaknya Peserta KB Aktif Menurut Desa dan Alat Kontrasepsi yang Digunakan di Kecamatan Unter Iwes, 2021

Desa	Jenis Alat Kontrasepsi			
	IUD	MOP	MOW	Implan
(1)	(2)	(3)	(4)	(5)
1. Pelat	51	-	14	303
2. Kerekeh	44	-	13	122
3. Boak	65	-	10	70
4. Pungka	35	-	7	78
5. Jorok	68	-	6	60
6. Kerato	178	-	11	224
7. Uma Beringin	82	2	6	58
8. Nijang	35	1	7	65
Unter Iwes	558	3	74	980

Lanjutan Tabel 4.2.7

Desa	Jenis Alat Kontrasepsi			
	Suntik	Pil	Kondom	Jumlah
(1)	(6)	(7)	(8)	(9)
1. Pelat	298	70	13	749
2. Kerekeh	126	16	5	326
3. Boak	120	55	4	324
4. Pungka	148	44	3	315
5. Jorok	85	24	3	246
6. Kerato	180	36	10	639
7. Uma Beringin	150	14	26	338
8. Nijang	114	44	5	271
Unter Iwes	1 221	303	69	3 208

Sumber : DP2KB3A Kabupaten Sumbawa

Tabel 4.2.8

Jumlah Pasangan Usia Subur (PUS), Peserta KB Aktif dan Persentase Terhadap PUS Menurut Desa di Kecamatan Unter Iwes, 2021

Desa	PUS	KB Aktif	Persentase Pencapaian
(1)	(2)	(3)	(4)
1. Pelat	964	749	0,78
2. Kerekeh	451	326	0,72
3. Boak	434	324	0,75
4. Pungka	411	315	0,77
5. Jorok	334	246	0,74
6. Kerato	771	639	0,83
7. Uma Beringin	472	338	0,72
8. Nijang	368	271	0,74
Unter Iwes	4 205	3 208	0,76

Sumber : DP2KB3A Kabupaten Sumbawa

Tabel 4.2.9

Pencapaian Akseptor KB Baru Menurut Desa dan Alat Kontrasepsi yang Digunakan di Kecamatan Unter Iwes, 2021

Desa	Jenis Alat Kontrasepsi			
	IUD	MOP	MOW	Implan
(1)	(2)	(3)	(4)	(5)
1. Pelat	-	-	-	60
2. Kerekeh	-	-	-	1
3. Boak	2	-	-	3
4. Pungka	2	-	1	19
5. Jorok	2	-	-	6
6. Kerato	29	-	-	94
7. Uma Beringin	-	-	-	-
8. Nijang	1	-	-	6
Unter Iwes	36	-	1	189

Lanjutan Tabel 4.2.9

Desa	Jenis Alat Kontrasepsi			
	Suntik	Pil	Kondom	Jumlah
(1)	(6)	(7)	(8)	(9)
1. Pelat	30	-	-	90
2. Kerekeh	5	-	1	6
3. Boak	8	-	-	13
4. Pungka	14	-	-	36
5. Jorok	4	-	-	12
6. Kerato	37	-	5	165
7. Uma Beringin	2	-	-	2
8. Nijang	8	-	1	15
Unter Iwes	108	-	7	339

Sumber : DP2KB3A Kabupaten Sumbawa

Gambar 4.2 Banyaknya Sarana Kesehatan Menurut Desa dan Jenis Sarana Kesehatan di Kecamatan Unter Iwes, 2021

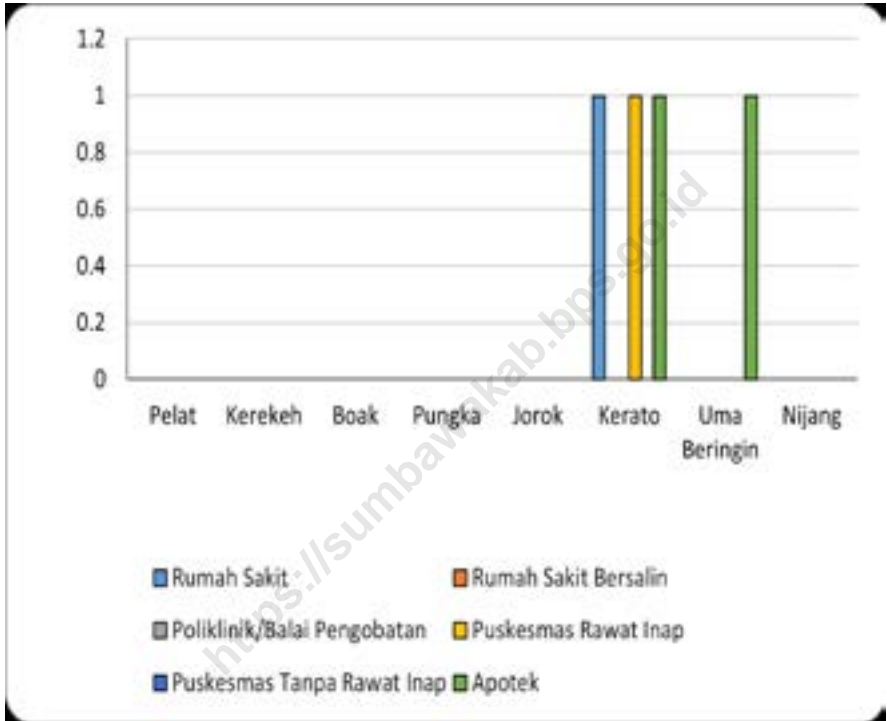

4.3 AGAMA

<https://sumbawakab.bps.go.id>

Tabel 4.3.1

Jumlah Penduduk Menurut Desa dan Agama yang Dianut di Kecamatan Unter Iwes, 2021

Desa	Islam	Katholik	Protestan	Hindu	Budha	Jumlah
(1)	(2)	(3)	(4)	(5)	(6)	(7)
1. Pelat	5 110	-	-	-	-	5 110
2. Kerekeh	2 595	-	-	-	-	2 595
3. Boak	2 307	-	-	-	-	2 307
4. Pungka	2 105	-	5	-	-	2 110
5. Jorok	1 587	5	-	-	-	1 592
6. Kerato	4 457	6	4	-	7	4 474
7. Uma Beringin	3 462	7	-	4	-	3 473
8. Nijang	2 233	-	-	-	-	2 233
Unter Iwes	23 894	18	9	4	7	23 894

Sumber : KUA Kecamatan Unter Iwes; Dukcapil Kab. Sumbawa

Tabel 4.3.2

Jumlah Tempat Peribadatan Menurut Desa di Kecamatan Unter Iwes, 2021

Desa	Masjid	Mushalla	Gereja	Pura	Vihara	Lainnya
(1)	(2)	(3)	(4)	(5)	(6)	(7)
1. Pelat	4	3	-	-	-	7
2. Kerekeh	5	2	-	-	-	7
3. Boak	2	2	-	-	-	4
4. Pungka	4	4	-	-	-	8
5. Jorok	2	2	-	-	-	4
6. Kerato	7	8	-	-	-	15
7. Uma Beringin	4	6	-	-	-	10
8. Nijang	2	2	-	-	-	4
Unter Iwes	30	29	-	-	-	59

Sumber : KUA Kecamatan Unter Iwes

Gambar 4.3

Jumlah Penduduk Menurut Desa dan Agama yang Dianut di Kecamatan Unter Iwes, 2021

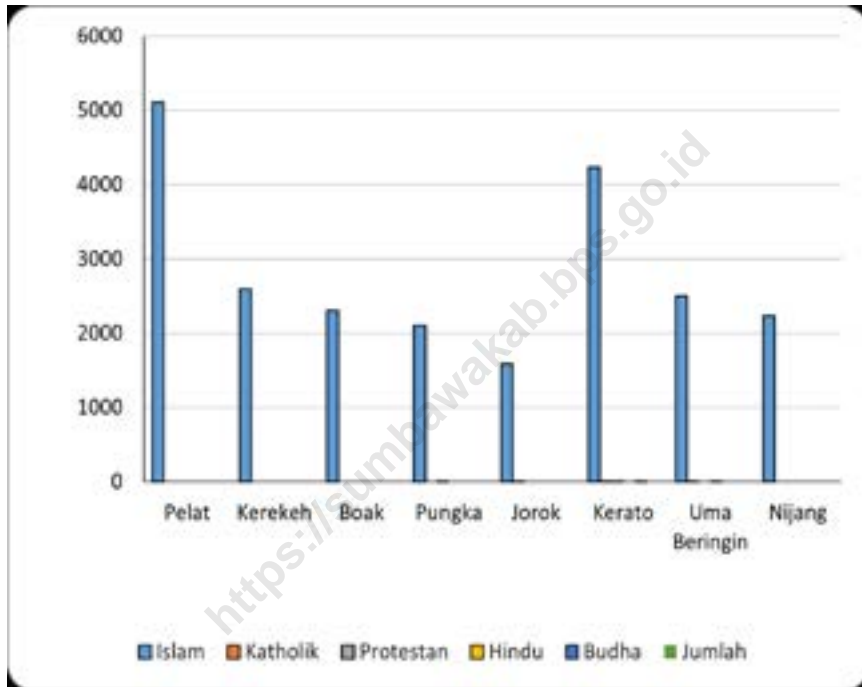

4.4 PERUMAHAN

<https://sumbawakab.bps.go.id>

Tabel 4.4.1

Banyaknya Keluarga Menurut Desa dan Jenis Pengguna Listrik di Kecamatan Unter Iwes, 2021

Desa	Pengguna Listrik			Bukan Pengguna Listrik
	PLN	Non PLN	Jumlah	
(1)	(2)	(3)	(4)	(5)
1. Pelat	1 504	-	1 504	-
2. Kerekeh	722	-	722	11
3. Boak	690	-	690	-
4. Pungka	562	-	562	-
5. Jorok	456	-	456	-
6. Kerato	1 381	-	1 381	-
7. Uma Beringin	1 072	-	1 072	-
8. Nijang	518	-	518	-
Unter Iwes	6 905	-	6 905	11

Sumber : BPS, Pendataan Potensi Desa (Podes) 2021

Tabel 4.4.2

Banyaknya Desa Menurut Keberadaan Penerangan Jalan Utama Desa Kecamatan Unter Iwes, 2019, 2020, dan 2021

Penerangan Jalan Utama	2019	2020	2021
(1)	(2)	(3)	(4)
Listrik Pemerintah	8	8	8
Listrik Non Pemerintah	-	-	-
Non Listrik	-	-	-
Tidak Ada penerangan	-	-	-

Sumber : BPS, Pendataan Potensi Desa (Podes) 2019, 2020, dan 2021

Tabel 4.4.3

Banyaknya Desa Menurut Jenis Bahan Bakar Untuk Memasak yang Digunakan Oleh Sebagian Besar Keluarga di Kecamatan Unter Iwes, 2019-2021

Jenis Bahan Bakar	2019	2020	2021
(1)	(2)	(3)	(4)
Gas Kota	-	-	-
LPG 3 Kg	-	4	8
LPG lebih dari 3 Kg	-	-	-
Minyak Tanah	8	4	-
Kayu Bakar	-	-	-
Lainnya	-	-	-

Sumber : BPS, Pendataan Potensi Desa (Podes) 2019, 2020, dan 2021

Tabel 4.4.4

Banyaknya Desa Menurut Sumber Air Minum Sebagian Besar Keluarga di Kecamatan Unter Iwes, 2019-2021

Sumber Air Minum	2019	2020	2021
(1)	(2)	(3)	(4)
Air Kemasan Bermerk	-	-	-
Air Isi Ulang	4	5	5
Ledeng Dengan Meteran	1	-	-
Ledeng Tanpa Meteran	-	-	-
Sumur Bor atau Pompa	-	-	-
Sumur	-	1	1
Mata Air	3	2	2
Sungai/ Danau/ Kolam/ Waduk/ Situ. Embung/ Bendungan	-	-	-
Air Hujan	-	-	-
Lainnya	-	-	-

Sumber : BPS, *Pendataan Potensi Desa (Podes) 2019, 2020, dan 2021*

Tabel 4.4.5

Banyaknya Desa Menurut Penggunaan Fasilitas Tempat Buang Air Besar Sebagian Besar Keluarga di Kecamatan Unter Iwes, 2019-2021

Fasilitas Tempat Buang Air Besar	2019	2020	2021
(1)	(2)	(3)	(4)
Jamban	8	8	8
Sendiri	8	8	8
Bersama	-	-	-
Umum	-	-	-
Bukan Jamban	-	-	-

Sumber : BPS, Pendataan Potensi Desa (Podes) 2019, 2020, dan 2021

Tabel 4.4.6 Banyaknya Embung Desa Menurut Desa di Kecamatan Unter Iwes, 2020 dan 2021

Desa	2020	2021
(1)	(2)	(3)
1. Pelat	-	-
2. Kerekeh	-	-
3. Boak	-	-
4. Pungka	1	1
5. Jorok	-	-
6. Kerato	-	-
7. Uma Beringin	-	-
8. Nijang	-	-
Unter Iwes	1	1

Sumber : BPS, Pendataan Potensi Desa (Podes) 2020 dan 2021

Gambar 4.4

Banyaknya Keluarga Menurut Desa dan Jenis Pengguna Listrik di Kecamatan Unter Iwes, 2021

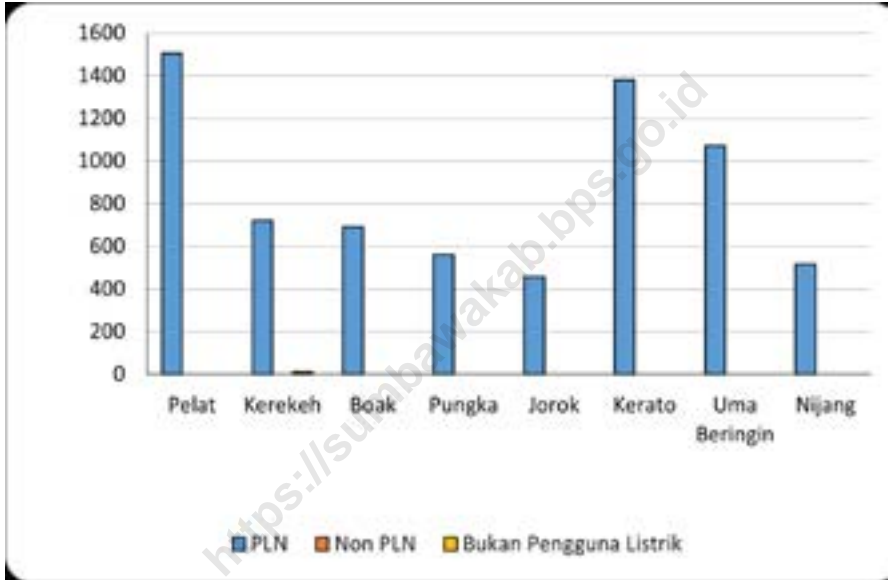

4.5 BENCANA ALAM

<https://sumbawakab.bps.go.id>

Tabel 4.5.1

Banyaknya Kejadian Bencana Alam Menurut Desa dan Jenis Bencana Alam di Kecamatan Unter Iwes, 2021

Desa	Tanah Longsor	Banjir	Banjir Bandang	Gempa Bumi
(1)	(2)	(3)	(4)	(5)
1. Pelat	-	-	-	-
2. Kerekeh	-	-	-	-
3. Boak	-	-	-	-
4. Pungka	-	-	-	-
5. Jorok	-	-	-	-
6. Kerato	-	-	-	-
7. Uma Beringin	-	-	-	-
8. Nijang	-	-	-	-
Unter Iwes	-	-	-	-

Lanjutan Tabel 4.5.1

Desa	Tsunami	Gelombang Pasang laut	Angin Puyuh/ Topan/ Puting Beliung
(1)	(6)	(7)	(8)
1. Pelat	-	-	-
2. Kerekeh	-	-	-
3. Boak	-	-	-
4. Pungka	-	-	-
5. Jorok	-	-	-
6. Kerato	-	-	-
7. Uma Beringin	-	-	-
8. Nijang	-	-	-
Unter Iwes	-	-	-
Unter Iwes	-	-	-

Lanjutan Tabel 4.5.1

Desa	Gunung Meletus	Kebakaran Hutan dan Lahan	Kekeringan (Lahan)
(1)	(9)	(10)	(11)
1. Pelat	-	-	-
2. Kerekeh	-	-	-
3. Boak	-	-	-
4. Pungka	-	-	-
5. Jorok	-	-	-
6. Kerato	-	-	-
7. Uma Beringin	-	-	-
8. Nijang	-	-	-
Unter Iwes			
Unter Iwes	-	-	-

Sumber : BPS, Pendataan Potensi Desa (Podes) 2021

Tabel 4.5.2

Banyaknya Korban Jiwa Akibat Bencana Alam Menurut Desa dan Jenis Bencana Alam di Kecamatan Unter Iwes, 2021

Desa	Tanah longsor	Banjir	Banjir Bandang	Gempa Bumi
(1)	(2)	(3)	(4)	(5)
1. Pelat	-	-	-	-
2. Kerekeh	-	-	-	-
3. Boak	-	-	-	-
4. Pungka	-	-	-	-
5. Jorok	-	-	-	-
6. Kerato	-	-	-	-
7. Uma Beringin	-	-	-	-
8. Nijang	-	-	-	-
Unter Iwes	-	-	-	-

Lanjutan Tabel 4.5.2

Desa	Tsunami	Gelombang Pasang Laut	Angin Puyuh/ Puting Beliung/ Topan
(1)	(6)	(7)	(8)
1. Pelat	-	-	-
2. Kerekeh	-	-	-
3. Boak	-	-	-
4. Pungka	-	-	-
5. Jorok	-	-	-
6. Kerato	-	-	-
7. Uma Beringin	-	-	-
8. Nijang	-	-	-
Unter Iwes	-	-	-
Unter Iwes	-	-	-

Lanjutan Tabel 4.5.2

Desa	Kebakaran Hutan dan Lahan	Angin Puyuh/ Puting Beliung/ Topan	Gelombang Pasang Laut
(1)	(9)	(10)	(11)
1. Pelat	-	-	-
2. Kerekeh	-	-	-
3. Boak	-	-	-
4. Pungka	-	-	-
5. Jorok	-	-	-
6. Kerato	-	-	-
7. Uma Beringin	-	-	-
8. Nijang	-	-	-
Unter Iwes	-	-	-
Unter Iwes	-	-	-

Sumber : BPS, *Pendataan Potensi Desa (Podes) 2021*

Tabel 4.5.3

**Keberadaan Fasilitas / Upaya Antisipasi / Mitigasi
Bencana Alam Menurut Desa di Kecamatan Unter Iwes,
2021**

Desa	Sistem Peringatan Dini Bencana Alam	Sistem Peringatan Dini Khusus Tsunami	Perlengkapan Keselamatan	Rambu dan Jalur Evakuasi Bencana	Perawatan
(1)	(2)	(3)	(4)	(5)	(6)
1. Pelat	2	0	2	2	2
2. Kerekeh	2	0	2	2	2
3. Boak	2	0	2	2	2
4. Pungka	2	0	2	2	2
5. Jorok	2	0	2	2	1
6. Kerato	2	0	2	2	1
7. Uma Beringin	2	0	2	2	1
8. Nijang	2	0	2	2	1

Sumber : BPS, Pendataan Potensi Desa (Podes) 2021

Keterangan : 1) Ada; 2) Tidak Ada

Tabel 4.5.4

Banyaknya Desa/Kelurahan yang memiliki Kelompok Kegiatan Olahraga Menurut Jenis Olahraga dan ketersediaan Fasilitas/Lapangan Olahraga , 2021

Jenis Olahraga	Kondisi Fasilitas/ Lapangan Olahraga			Tidak Ada Fasilitas/ Lapangan Olahraga
	Baik	Rusak Sedang	Rusak Parah	
(1)	(2)	(3)	(4)	(5)
Sepak bola	5	-	-	3
Bola voli	6	-	-	2
Bulu tangkis	3	-	1	4
Bola basket	-	-	-	8
Tenis lapangan	-	-	-	8
Tenis meja	6	-	-	2
Futsal	1	-	-	7
Renang	1	-	-	7
Bela diri (pencak silat, karate, dll)	2	-	-	6
Bilyard	4	-	-	4
Pusat kebugaran (senam, fitness, aerobik, dll)	-	-	-	8
Lainnya	4	1	-	3

Sumber : BPS, Pendataan Potensi Desa (Podes) 2021



P E R T A N I A N

<https://sumbawakab.bps.go.id>

BAB V PERTANIAN

Sektor Pertanian masih merupakan andalan di wilayah Kabupaten Sumbawa umumnya termasuk Kecamatan Unter Iwes, utamanya tanaman bahan makanan seperti padi dan palawija yang pada hakekatnya untuk meningkatkan taraf hidup masyarakat. Sebagian besar penduduk masih bergantung pada sektor pertanian, untuk itu pemerintah dengan berbagai kebijakannya melakukan upaya penyuluhan dengan peningkatan Sumber Daya Manusia Pengelola Pertanian misalnya tenaga penyuluh lapangan, Peningkatan Sistem Usaha Tani dari yang pola tradisional ke pola modern dengan meningkatkan beberapa sistem usaha tani terpadu menuju kepada Agribisnis (Petani Modern).

Pada tahun 2021, total luas lahan sawah irigasi di Kecamatan Unter Iwes adalah 925,19 ha dengan sistem irigasi terbanyak sawah irigasi untuk 2x panen padi dengan luas 697,05 Ha. Untuk sawah tadah hujan di Unter Iwes sebanyak 254,29 Ha dan tegal/kebun sebanyak 1.981,01 Ha. Di Kecamatan Unter Iwes juga terdapat hutan rakyat sebanyak 947 Ha dan Hutan negara 756 Ha.

Luas panen tanaman sayuran untuk kecamatan Unter Iwes tahun 2021 hanya beberapa komoditas yang tersedia, diantaranya bawang Merah, bayam, cabai rawit, sawi, terung, dan tomat. Dimana jumlah produksi bawang Merah pada tahun 2021 adalah sebanyak 19.063 kuintal mengalami peningkatan dibandingkan tahun sebelumnya. Terdapat komoditi baru berupa bayam dengan produksi 217 kuintal pada tahun 2021. Jumlah produksi Cabai rawit adalah sebanyak 256 kuintal yang mengalami peningkatan dibandingkan tahun sebelumnya. Jumlah produksi sawi adalah sebanyak 1.241 kuintal yang mengalami peningkatan dibandingkan tahun sebelumnya. Jumlah produksi terung tahun 2021 adalah sebanyak 248 kuintal yang tahun sebelumnya tidak diusahakan. Jumlah produksi Tomat adalah sebanyak 1.618 kuintal yang mengalami peningkatan dibandingkan tahun sebelumnya. Produksi buah-buahan yang dihasilkan di Kecamatan Unter Iwes adalah komoditas buah belimbing, alpukat, jambu air, jambu biji, mangga, nangka pisang, sawo, sirsak dan sukun. Untuk produksi buah terbanyak yaitu mangga sebanyak 21.318 kuintal.

Komoditas perkebunan rakyat tahunan yang di tanam di Kecamatan Unter Iwes pada tahun 2021 adalah kelapa, mete, asam, kapuk, dan buah pinang. Untuk

produksi terbanyak yaitu kelapa dengan jumlah 201 ton.

Banyaknya ternak besar yang paling banyak dilakukan oleh masyarakat di Kecamatan Unter Iwes adalah sapi dengan jumlah 11.362 ekor, kerbau 68 ekor, kuda 44 ekor dan kambing 785 ekor. Untuk ternak unggas yang terbanyak merupakan ayam buras yaitu 25.316 disusul dengan ayam ras pedaging dengan jumlah 9.570, selain itu di Unter Iwes juga terdapat ternak itik, entog dan angsa.

<https://sumbawakab.bps.go.id>

5.1 PERTANIAN TANAMAN PANGAN

<https://sumbawakab.bps.go.id>

Tabel 5.1.1

Luas Lahan Sawah Menurut Desa dan Sistem Irigasi di Kecamatan Unter Iwes (Ha), 2021

Desa	Irigasi			
	Ditanami Padi 1x	Ditanami Padi 2x	Ditanami Padi 3x	Tidak Ditanami Padi
(1)	(2)	(3)	(4)	(5)
1. Pelat	-	-	116	-
2. Kerekeh	-	-	81	-
3. Boak	-	472	-	-
4. Pungka	-	-	31	-
5. Jorok	-	67	-	-
6. Kerato	-	70	-	-
7. Uma Beringin	-	25	-	-
8. Nijang	-	63	-	-
Unter Iwes	-	697	228	-

Lanjutan Tabel 5.1.1

Desa	Tadah Hujan	Rawa Pasang Surut	Rawa Lebak	Jumlah
(1)	(6)	(7)	(8)	(9)
1. Pelat	10,00	-	-	10,00
2. Kerekeh	164,29	-	-	164,29
3. Boak	40,00	-	-	40,00
4. Pungka	14,00	-	-	14,00
5. Jorok	26,00	-	-	26,00
6. Kerato	-	-	-	-
7. Uma Beringin	-	-	-	-
8. Nijang	-	-	-	-
Unter Iwes	254,29	-	-	254,29

Sumber : UPT P4SDP Kec. Unter Iwes

Tabel 5.1.2

**Luas Lahan Bukan Sawah Menurut Desa dan Sistem
Irigasi di Kecamatan Unter Iwes (Ha), 2021**

Desa	Tegal/ Kebun	Ladang/ Huma	Perkebunan	Padang Pengembalaan/ Rumput	Hutan Rakyat
(1)	(2)	(3)	(4)	(5)	(6)
1. Pelat	518,77	40,00	-	-	325,00
2. Kerekeh	203,80	69,00	-	-	425,00
3. Boak	506,44	-	-	-	150,00
4. Pungka	152,00	-	-	-	12,00
5. Jorok	108,00	-	-	-	10,00
6. Kerato	166,00	-	-	-	14,00
7. Uma Beringin	223,00	-	-	-	-
8. Nijang	103,00	-	-	-	11,00
Unter Iwes	1 981,01	109,00	-	-	947,00

Lanjutan Tabel 5.1.2

Desa	Hutan Negara	Sementara Tidak Diusahakan	Lain-Lain (Tambak, Kolam, Empang, dll)	Lahan Bukan Pertanian (Jalan, Pemukiman Perkantoran dll)	Jumlah
(1)	(7)	(8)	(9)	(10)	(11)
1. Pelat	-	625,00	-	82,00	707,00
2. Kerekeh	156,00	776,00	-	86,00	862,00
3. Boak	600,00	820,51	-	88,00	908,51
4. Pungka	-	43,00	-	77,00	120,00
5. Jorok	-	200,49	1,00	78,00	279,49
6. Kerato	-	36,00	-	83,00	119,00
7. Uma Beringin	-	11,00	-	103,00	114,00
8. Nijang	-	81,51	-	74,00	155,51
Unter Iwes	756,00	2 593,51	1,00	671,00	3 265,51

Sumber : UPT PASDP Kec. Unter Iwes

5.2 HORTIKULTURA

<https://sumbawakab.bps.go.id>

Tabel 5.2.1

Luas Panen Tanaman Sayuran Menurut Jenis Tanaman di Kecamatan Unter Iwes, 2019-2021

Jenis Tanaman		Satuan	2019	2020	2021
(1)	(2)	(3)	(4)	(5)	(5)
1	Bawang Daun	Ha	-	-	-
2	Bawang Merah	Ha	198	256	191
3	Bawang Putih	Ha	-	-	-
4	Bayam	Ha	-	-	5
5	Blewah	Ha	-	-	-
6	Buncis	Ha	-	-	-
7	Cabai Besar	Ha	-	-	-
8	Cabai Rawit	Ha	-	1	3
9	Jamur	m2	-	-	-
10	Kacang Merah	Ha	-	-	-
11	Kacang Panjang	Ha	1	-	-
12	Kangkung	Ha	-	-	-
13	Kembang Kol	Ha	1	-	-
14	Kentang	Ha	-	-	-
15	Ketimun	Ha	1	-	-
16	Kubis	Ha	-	-	-
17	Labu Siam	Ha	-	-	-
18	Lobak	Ha	-	-	-
19	Melon	Ha	-	-	-
20	Paprika	Ha	-	-	-
21	Petsai/ Sawi	Ha	9	11	13
22	Semangka	Ha	-	-	-
23	Stroberi	Ha	-	-	-
24	Terung	Ha	1	-	1
25	Tomat	Ha	1	1	3
26	Wortel	Ha	-	-	-

Sumber : BPS, Statistik Pertanian Hortikultura SPH

Tabel 5.2.2 **Produksi Tanaman Sayuran Menurut Jenis Tanaman di Kecamatan Unter Iwes, 2019-2021**

Jenis Tanaman		Satuan	2019	2020	2021
(1)	(2)	(3)	(4)	(5)	(5)
1	Bawang Daun	Kuintal	-	-	-
2	Bawang Merah	Kuintal	19 667	25 685	19 063
3	Bawang Putih	Kuintal	-	-	-
4	Bayam	Kuintal	-	-	217
5	Blewah	Kuintal	-	-	-
6	Buncis	Kuintal	-	-	-
7	Cabai Besar	Kuintal	-	-	-
8	Cabai Rawit	Kuintal	-	70	256
9	Jamur	Kilogram	-	-	-
10	Kacang Merah	Kuintal	-	-	-
11	Kacang Panjang	Kuintal	75	-	-
12	Kangkung	Kuintal	-	-	-
13	Kembang Kol	Kuintal	126	-	-
14	Kentang	Kuintal	-	-	-
15	Ketimun	Kuintal	221	-	-
16	Kubis	Kuintal	-	-	-
17	Labu Siam	Kuintal	-	-	-
18	Lobak	Kuintal	-	-	-
19	Melon	Kuintal	-	-	-
20	Paprika	Kuintal	-	-	-
21	Petsai/ Sawi	Kuintal	900	1 100	1 241
22	Semangka	Kuintal	-	-	-
23	Stroberi	Kuintal	-	-	-
24	Terung	Kuintal	199	-	248
25	Tomat	Kuintal	464	222	1 618
26	Wortel	Kuintal	-	-	-

Sumber : BPS, Statistik Pertanian Hortikultura SPH

Tabel 5.2.3

Luas Panen Tanaman Biofarmaka Menurut Jenis Tanaman di Kecamatan Unter Iwes, 2019-2021

Jenis Tanaman		Satuan	2019	2020	2021*
(1)	(2)	(3)	(4)	(5)	(5)
1	Dlingo	m2	-	-	-
2	Jahe	m2	-	-	-
3	Kapulaga	m2	-	-	-
4	Keji Beling	m2	-	-	-
5	Kencur	m2	-	-	-
6	Kunyit	m2	-	-	-
7	Laos/Lengkuas	m2	-	-	-
8	Lempuyang	m2	-	-	-
9	Lidah Buaya	m2	-	-	-
10	Mahkota Dewa	Pohon	-	-	-
11	Mengkudu	Pohon	-	-	-
12	Sambiloto	m2	-	-	-
13	Temuireng	m2	-	-	-
14	Temukunci	m2	-	-	-
15	Temulawak	m2	-	-	-

Sumber : BPS, Statistik Pertanian Hortikultura SPH

Catatan : *Angka Sementara (ASEM)

Tabel 5.2.4

Produksi Tanaman Biofarmaka Menurut Jenis Tanaman (kg) di Kecamatan Unter Iwes, 2019-2021

Jenis Tanaman		2019	2020	2021
(1)		(2)	(3)	(4)
1	Dlingo	-	-	-
2	Jahe	-	-	-
3	Kapulaga	-	-	-
4	Keji Beling	-	-	-
5	Kencur	-	-	-
6	Kunyit	-	-	-
7	Laos/Lengkuas	-	-	-
8	Lempuyang	-	-	-
9	Lidah Buaya	-	-	-
10	Mahkota Dewa	-	-	-
11	Mengkudu	-	-	-
12	Sambiloto	-	-	-
13	Temuireng	-	-	-
14	Temukunci	-	-	-
15	Temulawak	-	-	-

Sumber : BPS, Statistik Pertanian Hortikultura SPH

Catatan : *Angka Sementara (ASEM)

Tabel 5.2.5 Luas Panen Tanaman Hias Menurut Jenis Tanaman di Kecamatan Unter Iwes, 2019-2021

Jenis Tanaman		Satuan	2019	2020	2021*
(1)	(2)	(3)	(4)	(5)	(5)
1	Anggrek	m2	-	-	-
2	Anthurium Bunga	m2	-	-	-
3	Anthurium Daun	m2	-	-	-
4	Anyelir	m2	-	-	-
5	Balanceng	m2	-	-	-
6	Dracaena	m2	-	-	-
7	Euphorbia	m2	-	-	-
8	Gladiol	m2	-	-	-
9	Hanjuang	m2	-	-	-
10	Herbras	m2	-	-	-
11	Kamboja Jepang	m2	-	-	-
12	Keladi Hias	m2	-	-	-
13	Krisan	m2	-	-	-
14	Mawar	m2	-	-	-
15	Melati	m2	-	-	-
16	Monstera	m2	-	-	-
17	Pakis	m2	-	-	-
18	Palem	Pohon	-	-	-
19	Pedang-Pedangan	m2	-	-	-
20	Philodendron	m2	-	-	-
21	Pisang-Pisangan	m2	-	-	-
22	Sedap Malam	m2	-	-	-
23	Soka	m2	-	-	-
24	Sri Rejeki	m2	-	-	-

Sumber : BPS, Statistik Pertanian Hortikultura SPH

Catatan : *Angka Sementara (ASEM)

Tabel 5.2.6 **Produksi Tanaman Hias Menurut Jenis Tanaman di Kecamatan Unter Iwes, 2019-2021**

Jenis Tanaman		Satuan	2019	2020	2021*
(1)	(2)	(3)	(4)	(5)	(5)
1	Anggrek	Tangkai	-	-	-
2	Anthurium Bunga	Tangkai	-	-	-
3	Anthurium Daun	Pohon	-	-	-
4	Anyelir	Tangkai	-	-	-
5	Balanceng	Pohon	-	-	-
6	Dracaena	Pohon	-	-	-
7	Euphorbia	Pohon	-	-	-
8	Gladiol	Tangkai	-	-	-
9	Hanjuang	Pohon	-	-	-
10	Herbras	Tangkai	-	-	-
11	Kamboja Jepang	Pohon	-	-	-
12	Keladi Hias	Pohon	-	-	-
13	Krisan	Tangkai	-	-	-
14	Mawar	Tangkai	-	-	-
15	Melati	kg	-	-	-
16	Monstera	Pohon	-	-	-
17	Pakis	Pohon	-	-	-
18	Palem	Pohon	-	-	-
19	Pedang-Pedangan	Rumpun	-	-	-
20	Philodendron	Pohon	-	-	-
21	Pisang-Pisangan	Tangkai	-	-	-
22	Sedap Malam	Tangkai	-	-	-
23	Soka	Pohon	-	-	-
24	Sri Rejeki	Pohon	-	-	-

Sumber : BPS, Statistik Pertanian Hortikultura SPH

Catatan : *Angka Sementara (ASEM)

Tabel 5.2.7 **Produksi Buah-buahan Menurut Jenis Tanaman (Kuintal)**
di Kecamatan Unter Iwes, 2019-2021

Jenis Tanaman		2019	2020	2021*
(1)		(2)	(3)	(4)
1	Alpukat	9	9	47
2	Anggur	-	-	-
3	Apel	-	-	-
4	Belimbing	117	128	114
5	Duku	-	-	-
6	Durian	-	-	-
7	Jambu Air	56	50	61
8	Jambu Biji	115	164	203
9	Jengkol	-	-	-
10	Jeruk Besar	-	-	-
11	Jeruk Siam	-	-	-
12	Mangga	25 112	22 045	21 318
13	Manggis	-	-	-
14	Markisa	-	-	-
15	Melinjo	-	-	-
16	Nangka	5 599	5 955	5 701
17	Nenas	-	-	-
18	Pepaya	123	119	142
19	Petai	-	-	-
20	Pisang	2 145	2 313	2 456
21	Rambutan	-	-	-
22	Salak	-	-	-
23	Sawo	1 393	1 001	1 387
24	Sirsak	75	70	110
25	Sukun	64	71	88

Sumber : BPS, Statistik Pertanian Hortikultura SPH

Catatan : *Angka Sementara (ASEM)

5.3 PERKEBUNAN

<https://sumbawakab.bps.go.id>

Tabel 5.3.1 Luas Panen Perkebunan Rakyat Semusim Menurut Jenis Komoditi di Kecamatan Unter Iwes Tahun (Ha), 2019-2021

Jenis Tanaman	2019	2020	2021*
(1)	(2)	(3)	(4)
1 Kapas	-	-	-
2 Jarak Kepyar	-	-	-
3 Tembakau Rakyat	-	-	-
4 Tembakau Virginia	-	-	-
5 Wijen	-	-	-
6 Tebu	-	-	-
7 Empon-empon	-	-	-

Sumber : Dinas Pertanian Kabupaten Sumbawa

Catatan : *Keadaan Triwulan IV Tahun 2021

Tabel 5.3.2

Produksi Perkebunan Rakyat Semusim Menurut Jenis Komoditi di Kecamatan Unter Iwes (Ton), 2019-2021

Jenis Tanaman	2019	2020	2021*
(1)	(2)	(3)	(4)
1 Kapas	-	-	-
2 Jarak Kepyar	-	-	-
3 Tembakau Rakyat	-	-	-
4 Tembakau Virginia	-	-	-
5 Wijen	-	-	-
6 Tebu	-	-	-
7 Empon-empon	-	-	-

Sumber : Dinas Pertanian Kabupaten Sumbawa

Catatan : *Keadaan Triwulan IV Tahun 2021

Tabel 5.3.3

Produksi Perkebunan Rakyat Tahunan Menurut Jenis Komoditi di Kecamatan Unter Iwes (Ton), 2019-2021

Jenis Tanaman	2019	2020	2021*
(1)	(2)	(3)	(4)
1 Kelapa	113	75	201
2 Kopi Robusta	-	-	-
3 Kopi Arabika	-	-	-
4 Cengkeh	-	-	-
5 Jambu Mete	26,85	15	15
6 Kakao	-	-	-
7 Aren	-	-	-
8 Kemiri	-	-	-
9 Lada	-	-	-
10 Asam	17,64	10,64	15
11 Kapuk	-	-	2,2
12 Pinang	1,35	0,8	0,8
13 Vanili	-	-	-
14 Lontar	-	-	-
15 Jarak Pagar	20,8	9	-
16 Kelapa Dres	-	-	-

Sumber : Dinas Pertanian Kabupaten Sumbawa

Catatan : *Keadaan Triwulan IV Tahun 2021

5.4 PETERNAKAN

<https://sumbawakab.bps.go.id>

Tabel 5.4.1

Banyaknya Ternak Besar Dan Ternak Kecil Dirinci Per Desa di Kecamatan Unter Iwes Tahun 2019

Desa	Sapi			Kerbau		
	Jantan	Betina	Jumlah	Jantan	Betina	Jumlah
(1)	(2)	(3)	(4)	(5)	(6)	(7)
1. Pelat	2 473	1 800	4 273	2	7	9
2. Kerekeh	820	1 374	2 194	8	16	24
3. Boak	792	1 629	2 421	19	6	25
4. Pungka	217	592	809	6	-	6
5. Jorok	164	293	457	-	-	-
6. Kerato	206	341	547	-	-	-
7. Uma Beringin	74	142	216	-	-	-
8. Nijang	135	310	445	4	-	4
Unter Iwes	4 881	6 481	11 362	39	29	68

Lanjutan Tabel 5.4.1

Desa	Kuda			Kambing		
	Jantan	Betina	Jumlah	Jantan	Betina	Jumlah
(1)	(2)	(3)	(4)	(5)	(6)	(7)
1. Pelat	4	13	17	30	102	132
2. Kerekeh	2	9	11	54	99	153
3. Boak	-	-	-	31	85	116
4. Pungka	-	-	-	23	61	84
5. Jorok	-	-	-	23	56	79
6. Kerato	2	8	10	18	43	61
7. Uma Beringin	-	-	-	18	59	77
8. Nijang	3	3	6	33	50	83
Unter Iwes	11	33	44	230	555	785

Sumber : Dinas Peternakan dan Kesehatan Hewan Kabupaten Sumbawa

Tabel 5.4.2

Banyaknya Ternak Unggas Menurut Jenisnya Dirinci per Desa di Kecamatan Unter Iwes Tahun 2021

Desa	Itik	Ayam Buras	Ayam Ras pedaging	Puyuh
(1)	(2)	(3)	(4)	(5)
1. Pelat	150	4 116	270	-
2. Kerekeh	-	5 106	300	-
3. Boak	300	5 004	6 000	-
4. Pungka	300	2 875	-	-
5. Jorok	250	366	-	-
6. Kerato	450	2 872	3 000	-
7. Uma Beringin	200	2 116	-	-
8. Nijang	300	2 861	-	-
Unter Iwes	1 950	25 316	9 570	-

Sumber : Dinas Peternakan dan Kesehatan Hewan Kabupaten Sumbawa

Lanjutan Tabel 5.4.2

Desa	Entog	Angsa	Merpati
(1)	(2)	(3)	(4)
1. Pelat	83	-	-
2. Kerekeh	-	-	-
3. Boak	40	21	-
4. Pungka	38	-	-
5. Jorok	14	-	-
6. Kerato	35	-	-
7. Uma Beringin	104	-	-
8. Nijang	28	-	-
Unter Iwes	342	21	-

Sumber : Dinas Peternakan dan Kesehatan Hewan Kabupaten Sumbawa

Tabel 5.4.3

Banyaknya Rumah Tangga yang Memiliki Ternak (Penggaduh) Menurut Jenis Ternak Dirinci per Desa di Kecamatan Unter Iwes Tahun 2019

Desa	Entog	Angsa	Merpati
(1)	(2)	(3)	(4)
1. Pelat	83	-	-
2. Kerekeh	-	-	-
3. Boak	40	21	-
4. Pungka	38	-	-
5. Jorok	14	-	-
6. Kerato	35	-	-
7. Uma Beringin	104	-	-
8. Nijang	28	-	-
Unter Iwes	342	21	-

Sumber : Dinas Peternakan dan Kesehatan Hewan Kabupaten Sumbawa

Gambar 5

Banyaknya Ternak di Kecamatan Unter Iwes 2021

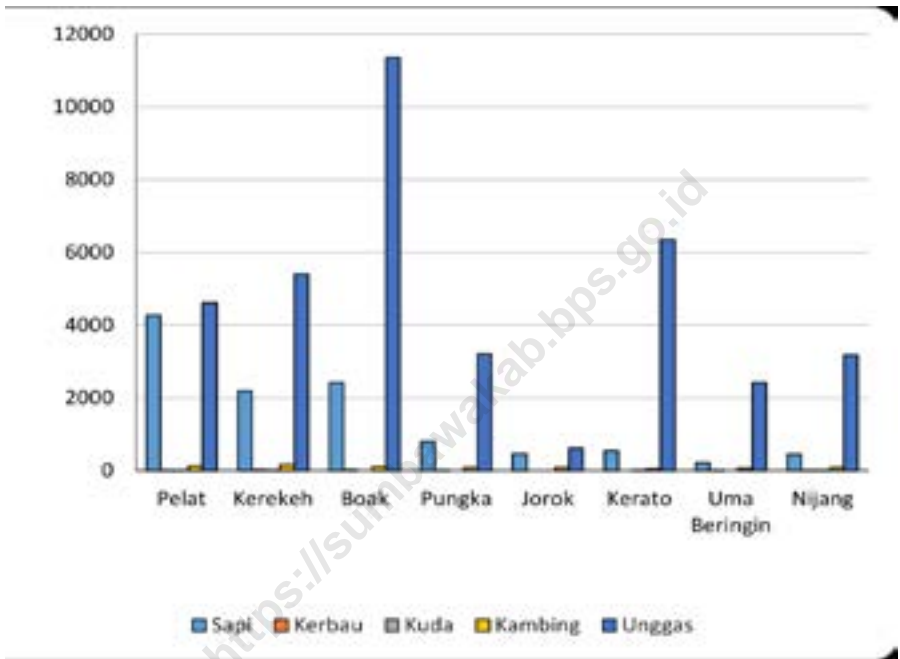



INDUSTRI

<https://sumbawakab.bps.go.id>

BAB VI INDUSTRI

Salah satu sektor yang sering dijadikan andalan dalam meningkatkan penghasilan bagi daerah adalah sektor industri. Hal ini karena sektor industri mampu menciptakan nilai tambah yang jauh lebih tinggi dibandingkan sektor pertanian. Disamping itu sektor pertanian memiliki berbagai kelemahan yang menyebabkan peranannya untuk masa mendatang makin berkurang. Secara umum, hal ini nampak lebih jelas dari makin tergesernya peranan sektor pertanian oleh sektor industri dalam memberikan kontribusinya terhadap pendapatan regional maupun nasional.

Berdasarkan data dari seluruh desa di wilayah Kecamatan Unter Iwes diketahui bahwa jumlah Industri cukup banyak terutama industri makanan. Selain itu juga terdapat industri penggilingan beras baik sekala besar maupun kecil. Untuk skala besar terdapat penggilingan padi dan pengepakannya sehingga bisa didistribusikan di toko-toko bahan makanan. Selain itu juga dapat menyerap tenaga kerja yang banyak sehingga sangat bermanfaat bagi penduduk sekitar. Terdapat juga sentra industri pembuatan batu bata milik rakyat untuk bahan bangunan. serta pembuatan alat dapur dari batu.

Tabel 6.1

**Banyaknya Perusahaan dan Tenaga Kerja Industri Kecil
Dirinci per Desa Menurut Jenis Usaha Tahun 2021**

Desa	Makanan/ Minuman		Kayu	
	Perusahaan	Tenaga Kerja	Perusahaan	Tenaga Kerja
(1)	(2)	(3)	(4)	(5)
1. Pelat	3	27	4	8
2. Kerekeh	15	45	21	21
3. Boak	3	3	3	3
4. Pungka	6	6	4	4
5. Jorok	5	5	3	3
6. Kerato	6	6	5	10
7. Uma Beringin	4	7	8	8
8. Nijang	12	18	5	10
Unter Iwes	54	117	53	67

Lanjutan Tabel 6.1

Desa	Pande Besi		Garam	
	Perusahaan	Tenaga Kerja	Perusahaan	Tenaga Kerja
(1)	(6)	(7)	(8)	(9)
1. Pelat	3	6	-	-
2. Kerekeh	-	-	-	-
3. Boak	-	-	-	-
4. Pungka	-	-	-	-
5. Jorok	-	-	-	-
6. Kerato	-	-	-	-
7. Uma Beringin	-	-	-	-
8. Nijang	-	-	-	-
Unter Iwes	3	6	-	-

Lanjutan Tabel 6.1

Desa	Lainnya		Jumlah	
	Perusahaan	Tenaga Kerja	Perusahaan	Tenaga Kerja
(1)	(10)	(11)	(12)	(13)
1. Pelat	5	5	15	46
2. Kerekeh	6	12	42	78
3. Boak	6	12	12	18
4. Pungka	2	19	12	29
5. Jorok	2	16	10	24
6. Kerato	4	8	15	24
7. Uma Beringin	5	5	17	20
8. Nijang	55	145	72	173
Unter Iwes	85	222	195	412

Sumber : Kantor Desa se-Kecamatan Unter Iwes

Tabel 6.2

**Banyaknya Industri Penggilingan padi di Kecamatan
Unter Iwes Dirinci Per Desa Tahun 2021**

Desa	Perusahaan	Tenaga Kerja
(1)	(2)	(3)
1. Pelat	6	12
2. Kerekeh	2	10
3. Boak	4	8
4. Pungka	-	-
5. Jorok	1	70
6. Kerato	1	40
7. Uma Beringin	-	-
8. Nijang	1	2
Unter Iwes	15	142

Sumber : Kantor Desa se-Kecamatan Unter Iwes

Gambar 6

Banyaknya Industri Penggilingan Padi dan Tenaga Kerja Di Kecamatan Unter Iwes Dirinci Per Desa Tahun 2021

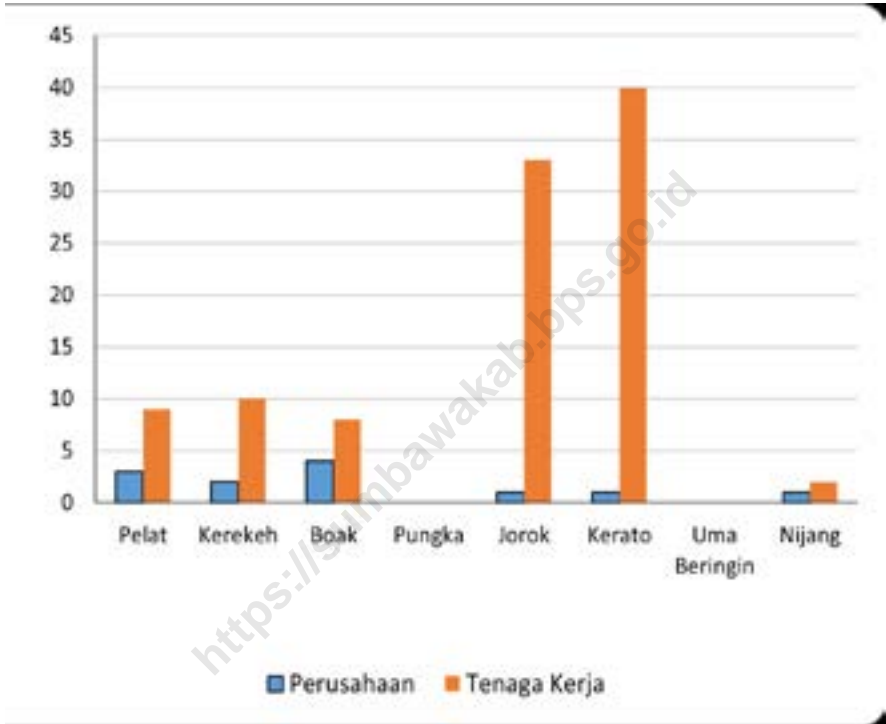



PERHUBUNGAN

<https://sumbawakab.bps.go.id>

BAB VII PERHUBUNGAN

Dengan semakin majunya suatu masyarakat maka keberadaan sarana perhubungan menjadi semakin vital. Hal ini disebabkan karena mobilitas yang tinggi merupakan salah satu ciri dari masyarakat modern. Dengan demikian keberadaan sarana perhubungan seperti jalan, kendaraan serta alat komunikasi lainnya akan menjadi tuntutan yang tak bisa ditawar lagi.

Sarana perhubungan yang berupa jalan di Kecamatan Unter Iwes sudah tersedia. Setiap desa sudah dihubungkan dengan jalan aspal sehingga transportasi bisa lebih lancar untuk membawa hasil bumi. Angkutan umum didominasi oleh ojek sepeda motor kemudian pick up. Adapun penduduk Kecamatan Unter Iwes apabila melakukan perjalanan antar desa, kecamatan maupun kabupaten sebagian besar menggunakan kendaraan pribadi yaitu berupa sepeda motor bahkan mobil. Sarana SPBU juga terdapat di Kecamatan Unter Iwes.

Perangkat untuk mendukung komunikasi juga sudah cukup mendukung di Kecamatan Unter Iwes, dengan jumlah BTS sebanyak 11 buah. Jumlah operator yang dapat berfungsi sebanyak dua buah. Namun Hanya di Desa Kerekeh yang memiliki sinyal lemah. sisanya sinyal untuk komunikasi tergolong lancar.

Tabel 7.1

Kondisi Jalan Darat Antar Desa Menurut Desa di Kecamatan Unter Iwes, 2021

Desa	Jenis Permukaan Jalan	Dapat Dilalui Kendaraan Bermotor Roda 4 atau Lebih
(1)	(2)	(3)
1. Pelat	Aspal/Beton	Sepanjang Tahun
2. Kerekeh	Aspal/Beton	Sepanjang Tahun
3. Boak	Aspal/Beton	Sepanjang Tahun
4. Pungka	Aspal/Beton	Sepanjang Tahun
5. Jorok	Aspal/Beton	Sepanjang Tahun
6. Kerato	Aspal/Beton	Sepanjang Tahun
7. Uma Beringin	Aspal/Beton	Sepanjang Tahun
8. Nijang	Aspal/Beton	Sepanjang Tahun

Sumber : BPS, Pendataan Potensi Desa (Podes) 2021

Tabel 7.2

Banyaknya Desa Menurut Keberadaan Penerangan Jalan Utama Desa di Kecamatan Unter Iwes, 2018, 2019 dan 2021

Sumber Penerangan Jalan Utama	2019	2020	2021
(1)	(2)	(3)	(4)
Listrik Pemerintah	8	8	8
Listrik Non Pemerintah	-	-	-
Non Listrik	-	-	-

Sumber : BPS, Pendataan Potensi Desa (Podes) 2018, 2019 dan 2020

Tabel 7.3

Sarana Transportasi Antar Desa/ Kelurahan Menurut Desa/Kelurahan di Kecamatan Unter Iwes, 2021

Desa	Jenis Sarana Transportasi	Keberadaan Angkutan Umum
(1)	(2)	(3)
1. Pelat	Darat	Ada, dengan trayek tetap
2. Kerekeh	Darat	Ada, dengan trayek tetap
3. Boak	Darat	Ada, dengan trayek tetap
4. Pungka	Darat	Ada, dengan trayek tetap
5. Jorok	Darat	Ada, dengan trayek tetap
6. Kerato	Darat	Ada, dengan trayek tetap
7. Uma Beringin	Darat	Ada, dengan trayek tetap
8. Nijang	Darat	Ada, dengan trayek tetap

Sumber : BPS, Pendataan Potensi Desa (Podes) 2021

Tabel 7.4

Jumlah Menara dan Operator Layanan Komunikasi Telepon Seluler serta Kondisi Sinyal Telepon Seluler Menurut Desa di Kecamatan Unter Iwes, 2021

Desa	Jumlah BTS	Jumlah Operator Layanan Komunikasi	Kondisi Sinyal	
			1. Sangat Kuat	2. Kuat
(1)	(2)	(3)	(4)	
1. Pelat	2	2	2	2
2. Kerekeh	-	2	2	3
3. Boak	-	2	2	3
4. Pungka	2	2	2	2
5. Jorok	1	2	2	2
6. Kerato	5	2	2	2
7. Uma Beringin	-	2	2	2
8. Nijang	1	2	2	2
Unter Iwes	11	16	-	-

Sumber :BPS, Pendataan Potensi Desa (Podes) 2021

Tabel 7.5

Keberadaan Kantor Pos/ Pos Pembantu/ Rumah Pos dan Perusahaan/ Agen Jasa Ekspedisi Swasta Menurut Desa di Kecamatan Unter Iwes, 2021

Desa	Kantor Pos/ Pos Pembantu/ Rumah Pos	Perusahaan/ Agen Jasa Ekspedisi Swasta
(1)	(2)	(3)
1. Pelat	Tidak ada	Tidak Ada
2. Kerekeh	Tidak ada	Tidak Ada
3. Boak	Tidak ada	Tidak Ada
4. Pungka	Tidak ada	Tidak Ada
5. Jorok	Tidak ada	Tidak Ada
6. Kerato	Tidak ada	Beroperasi
7. Uma Beringin	Tidak ada	Beroperasi
8. Nijang	Tidak ada	Tidak Ada

Sumber : BPS, Pendataan Potensi Desa (Podes) 2021

Gambar 7

**Jumlah Menara dan Operator Layanan Komunikasi
Telepon Seluler serta Kondisi Sinyal Telepon Seluler
Menurut Desa di Kecamatan Unter Iwes, 2021**

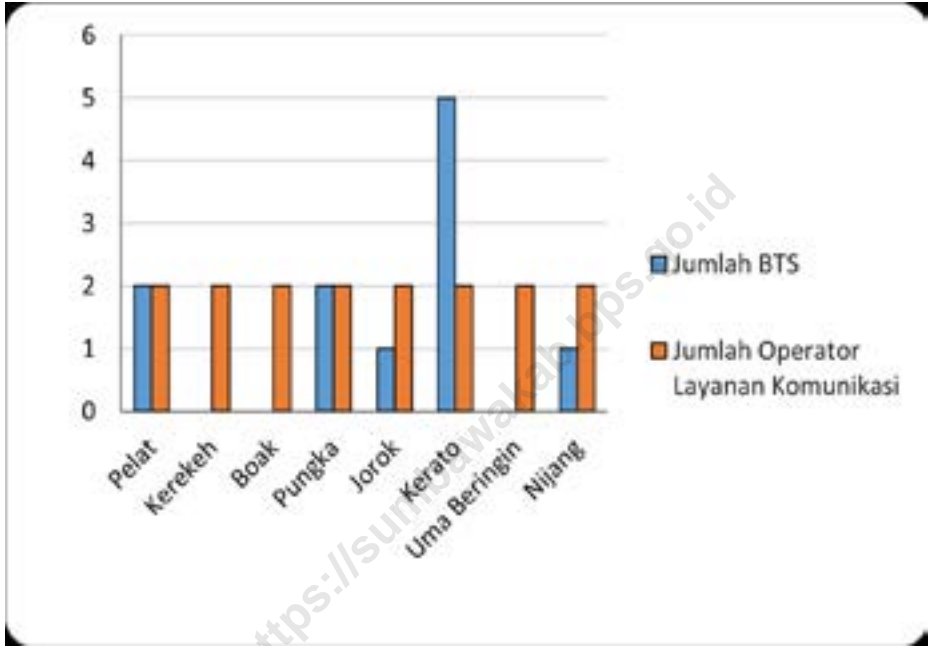



KEUANGAN DAN HARGA

<https://sumbawakab.bps.go.id>

BAB VIII

PERDAGANGAN, KEUANGAN DAN HARGA

Sarana dan prasarana yang tersedia di Kecamatan Unter Iwes terdapat minimarket dan swalayan untuk bahan pakaian dan bahan makanan. Begitu juga kios/warung kelontong lokasinya menyebar banyak di masing-masing desa. Di Unter Iwes juga terdapat hotel untuk jasa akomodasi dan kedai serta warung makan yang representatif untuk kuliner. Tidak terdapat kantor pos tetapi terdapat jasa ekspedisi swasta di Kecamatan Unter Iwes. Tidak terdapat bank umum maupun swasta. Tidak terdapat lembaga keuangan di Kecamatan Unter Iwes, baik itu bank umum pemerintah, bank umum swasta, maupun bank perkreditan rakyat. Di Kecamatan Unter Iwes, terdapat 7 koperasi lainnya.

Tabel 8.1

Banyaknya Sarana dan Prasarana Ekonomi Menurut Desa dan Jenisnya di Kecamatan Unter Iwes, 2021

Desa	Kelompok Pertokoan	Pasar dengan Bangunan Permanen	Pasar dengan Bangunan Semi Permanen	Pasar Tanpa Bangunan
(1)	(2)	(3)	(4)	(5)
1. Pelat	-	-	-	-
2. Kerekeh	-	-	-	-
3. Boak	-	-	-	-
4. Pungka	-	-	-	-
5. Jorok	-	-	-	-
6. Kerato	-	-	-	-
7. Uma Beringin	-	-	-	-
8. Nijang	-	-	-	-
Unter Iwes	-	-	-	-

Lanjutan Tabel 8.1

Desa	Minimarket/ Swalayan	Warung/kedai makan	Restoran/ Rumah Makan
(1)	(6)	(7)	(8)
1. Pelat	-	3	-
2. Kerekeh	-	4	-
3. Boak	-	2	-
4. Pungka	1	6	2
5. Jorok	-	6	2
6. Kerato	3	38	3
7. Uma Beringin	1	11	-
8. Nijang	-	31	-
Unter Iwes	5	101	7

Lanjutan Tabel 8.1

Desa	Hotel	Penginapan	Toko/Warung Kelontong
(1)	(9)	(10)	(11)
1. Pelat	-	-	34
2. Kerekeh	-	-	26
3. Boak	-	-	23
4. Pungka	1	-	35
5. Jorok	-	1	21
6. Kerato	-	1	60
7. Uma Beringin	-	-	35
8. Nijang	-	-	55
Unter Iwes	1	2	-

Sumber :BPS, Pendataan Potensi Desa (Podes) 2021

Tabel 8.2

Banyaknya Sarana Lembaga Keuangan Yang Beroperasi Menurut Desa/Kelurahan dan Jenisnya di Kecamatan Unter Iwes, 2021

Desa	Bank Umum Pemerintah	Bank Umum Swasta	Bank Perkreditan Rakyat
(1)	(2)	(3)	(4)
1. Pelat	-	-	-
2. Kerekeh	-	-	-
3. Boak	-	-	-
4. Pungka	-	-	-
5. Jorok	-	-	-
6. Kerato	-	-	-
7. Uma Beringin	-	-	-
8. Nijang	-	-	-
Unter Iwes	-	-	-

Sumber :BPS, Pendataan Potensi Desa (Podes) 2021

Tabel 8.3

Banyaknya Koperasi yang Masih Aktif Menurut Desa dan Jenis Koperasi di Kecamatan Unter Iwes, 2021

Desa	Koperasi Unit Desa (KUD)	Kopinkra	Koperasi Simpan Pinjam (Kospin)	Koperasi Lainnya
(1)	(2)	(3)	(4)	(5)
1. Pelat	-	-	-	-
2. Kerekeh	-	-	-	1
3. Boak	-	-	-	1
4. Pungka	-	-	-	2
5. Jorok	-	-	-	-
6. Kerato	-	-	-	2
7. Uma Beringin	-	-	-	2
8. Nijang	-	-	-	-
Unter Iwes	-	-	-	8

Sumber :BPS, Pendataan Potensi Desa (Podes) 2021

Gambar 8

Banyaknya Sarana dan Prasarana Ekonomi Menurut Desa dan Jenisnya di Kecamatan Unter Iwes, 2021

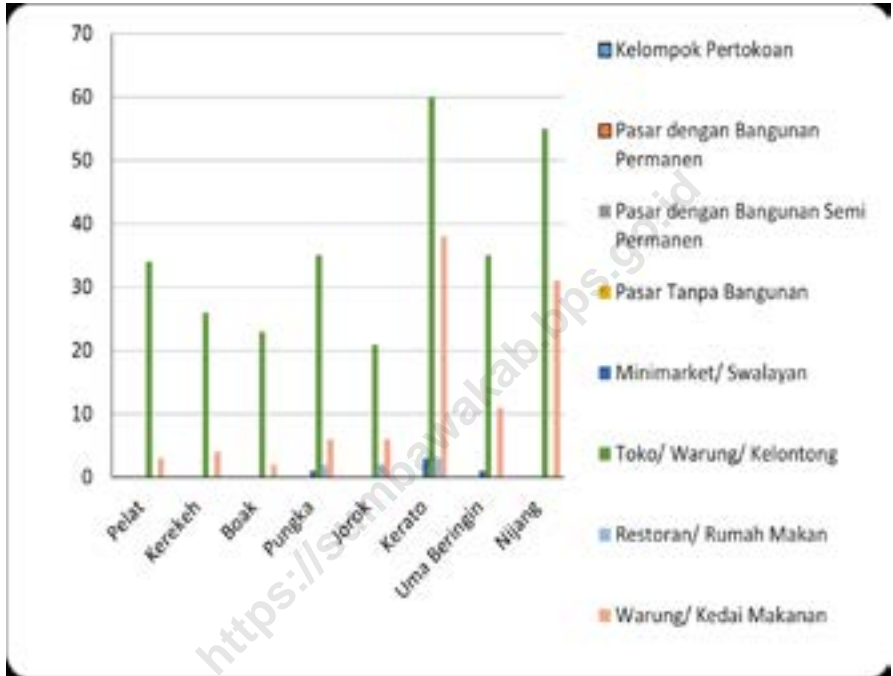

ST 2023

SENSUS PERTANIAN

BerAKHLAK

Berorientasi Pelayanan, Akuntabel, Kompeten,
Ramah, dan Berkeadilan

DATA

MENCERDASKAN BANGSA

<https://sumbawakab.bps.go.id>



**BADAN PUSAT STATISTIK
KABUPATEN SUMBAWA**

Jalan Durian No. 70 Sumbawa Besar
Telp.: 0371 - 21047 / Fax : 0371 - 2629045
E-mail : bps5204@bps.go.id
Web : sumbawakab.bps.go.id