

# Indikator Makro Sosial Ekonomi

## Provinsi Sulawesi Selatan

Triwulan 1 2019



<https://sulsel.bps.go.id>

## **INDIKATOR MAKRO SOSIAL EKONOMI SULAWESI SELATAN TRIWULAN I 2019**

ISBN : 978-602-6426-75-8  
Nomor Publikasi : 73550.1907  
Katalog : 3102025.73  
Ukuran Buku : 14,8 cm x 21 cm  
Jumlah Halaman : vii+51 halaman

Naskah : Bidang Neraca Wilayah dan Analisis Statistik  
Badan Pusat Statistik Provinsi Sulawesi Selatan

Gambar Kulit : Bidang Neraca Wilayah dan Analisis Statistik  
Badan Pusat Statistik Provinsi Sulawesi Selatan

© Badan Pusat Statistik Provinsi Sulawesi Selatan

*Dilarang mengumumkan, mendistribusikan, mengomunikasikan, dan/atau menggandakan sebagian atau seluruh isi buku ini untuk tujuan komersil tanpa izin tertulis dari Badan Pusat Statistik.*

**Pengarah**

Yos Rusdiansyah

**Penanggungjawab**

Didik Nursetyohadi

**Editor**

Joko Siswanto

**Penulis**

Srirezky Hanawiya Pratiwi

Desy Wasani

**Desain dan Tata Letak Layout**

Dimas Tresna S

<https://sulsel.bps.go.id>

Booklet ini dirancang secara khusus bagi pengguna data yang memerlukan data dan informasi statistik yang bersifat umum, ringkas dan strategis khususnya data tentang indikator makro sosial ekonomi Sulawesi Selatan Triwulan I Tahun 2019.

Data yang dicakup dalam booklet ini meliputi data penduduk, pertumbuhan ekonomi, kemiskinan, ketenagakerjaan, inflasi, ekspor impor, indeks pembangunan manusia, pariwisata, nilai tukar petani, dan indeks tendensi konsumen.

Terimakasih kami sampaikan kepada semua pihak yang telah memberikan dukungan dan bantuannya sehingga booklet ini dapat disajikan. Kritik dan saran akan sangat kami hargai untuk penyempurnaan booklet terbitan berikutnya.

Makassar, Mei 2019  
Kepala Badan Pusat Statistik  
Provinsi Sulawesi Selatan



**Yos Rusdiansyah**





<b>Kata Pengantar</b>	v
<b>Daftar Isi</b>	vii
<b>Penjelasan Teknis</b>	1
<b>Sosial dan Kependudukan</b>	7
Penduduk	9
Kemiskinan	11
Tenaga Kerja	18
IPM	24
<b>Ekonomi dan Perdagangan</b>	31
Pertumbuhan Ekonomi	33
Inflasi	42
Ekspor dan Impor	44
Pariwisata	46
Nilai Tukar Petani	49
Indeks Tendensi Konsumen	50





## **Penduduk**

Semua orang yang berdomisili di wilayah geografis Republik Indonesia selama enam bulan atau lebih dan atau mereka yang berdomisili kurang dari 6 bulan tetapi bertujuan untuk menetap.

## **Produk Domestik Regional Bruto**

Penjumlahan nilai tambah dalam satu periode tertentu di suatu wilayah tertentu dikenal dengan Produk Domestik Regional Bruto (PDRB).

## **Output**

Output perusahaan adalah nilai barang dan jasa yang dihasilkan dalam suatu periode tertentu meliputi produksi utama, produksi ikutan maupun produksi sampingan. Output tersebut merupakan hasil perkalian antara kuantitas produksi dengan unit harganya.

## **Nilai Tambah**

Nilai tambah merupakan nilai yang ditambahkan atas nilai barang dan jasa sebagai biaya antara agar menjadi output. Oleh karenanya secara matematis nilai tersebut dapat dihitung menggunakan formula sederhana berikut ini.

$$\text{NTB} = \text{Output} - \text{Input antara}$$

$$\text{NTB} = \text{nilai tambah bruto}$$

## **Biaya Antara**

Biaya antara terdiri dari barang dan jasa yang digunakan di dalam proses produksi. Pengeluaran untuk barang dan jasa sebagai suatu kewajiban untuk penyelesaian pekerjaan, diperlakukan sebagai biaya antara.

## **Pertumbuhan ekonomi triwulan ke triwulan (*q to q*)**

PDB atas dasar harga konstan pada suatu triwulan dibandingkan dengan triwulan sebelumnya.

## **Pertumbuhan ekonomi tahun ke tahun (*y on y*)**

PDB atas dasar harga konstan pada suatu triwulan dalam tahun tertentu dibandingkan dengan triwulan yang sama pada tahun sebelumnya.

## **Pertumbuhan ekonomi *c to c***

PDB atas dasar harga konstan kumulatif sampai dengan suatu triwulan dibandingkan periode kumulatif yang sama pada tahun sebelumnya.

**Sumber pertumbuhan (*source of growth*)** menunjukkan sektor atau komponen pengeluaran dalam PDB yang menjadi penggerak pertumbuhan. Untuk memperoleh sumber-sumber pertumbuhan, laju pertumbuhan ekonomi ditimbang dengan masing-masing *share* sektor atau komponen pengeluaran terhadap PDRB.

## **Kemiskinan**

Kemiskinan adalah ketidakmampuan dari sisi ekonomi untuk memenuhi kebutuhan dasar makanan dan bukan makanan yang diukur dari sisi pengeluaran.

### **Penduduk miskin**

Penduduk miskin adalah penduduk yang memiliki rata-rata pengeluaran perkapita perbulan di bawah Garis Kemiskinan.

### **Garis Kemiskinan**

Garis Kemiskinan (GK) terdiri dari dua komponennya itu Garis Kemiskinan Makanan (GKM) dan Garis Kemiskinan Nonmakanan (GKNM).

$$\mathbf{GK = GKM + GKNM}$$

Penghitungan Garis Kemiskinan dilakukan secara terpisah untuk daerah perkotaan dan pedesaan. Penduduk miskin adalah penduduk yang memiliki rata-rata pengeluaran perkapita per bulan di bawah Garis Kemiskinan.

### **Garis Kemiskinan Makanan (GKM)**

Garis Kemiskinan Makanan (GKM) merupakan nilai pengeluaran kebutuhan minimum makanan yang disetarakan dengan 2.100 kkalori perkapita perhari. Patokan ini mengacu pada hasil Widyakarya Pangan dan Gizi 1978. Paket komoditi kebutuhan dasar makanan diwakili oleh 52 jenis komoditi (padi-padian, umbi-umbian, ikan, daging, telur dan susu, sayuran, kacang-kacangan, buah-buahan, minyak dan lemak, dll). Ke 52 jenis komoditi ini merupakan komoditi-komoditi yang paling banyak dikonsumsi oleh orang miskin. Jumlah pengeluaran untuk 52 komoditi ini sekitar 70 persen dari total pengeluaran orang miskin.

### **Garis Kemiskinan Nonmakanan (GKNM)**

Garis Kemiskinan Nonmakanan (GKNM) adalah kebutuhan minimum untuk perumahan, sandang, pendidikan, dan kesehatan. Paket komoditi kebutuhan dasar nonmakanan diwakili oleh 51 jenis komoditi di perkotaan dan 47 jenis komoditi di pedesaan.

### **Ukuran Kemiskinan**

- a. *Head Count Index* (HCI- $P_0$ ), yaitu persentase penduduk yang berada dibawah Garis Kemiskinan (GK).
- b. Indeks Kedalaman Kemiskinan (*Poverty Gap Index*- $P_1$ ) adalah ukuran rata-rata kesenjangan pengeluaran masing-masing penduduk miskin terhadap garis kemiskinan. Semakin tinggi nilai indeks, semakin jauh rata-rata pengeluaran penduduk dari garis kemiskinan.
- c. Indeks Keparahan Kemiskinan (*Poverty Severity Index*- $P_2$ ) adalah ukuran yang memberikan gambaran mengenai penyebaran pengeluaran diantara penduduk miskin. Semakin tinggi nilai indeks, semakin tinggi ketimpangan pengeluaran diantara penduduk miskin.

## **Usia Kerja**

Indonesia menggunakan batas bawah usia kerja (*economically active population*) 15 tahun (meskipun dalam survei dikumpulkan informasi mulai dari usia 10 tahun) dan tanpa batas usia kerja.

## **Angkatan Kerja**

Konsep angkatan kerja merujuk pada kegiatan utama yang dilakukan oleh penduduk usia kerja selama periode tertentu. Angkatan kerja adalah penduduk usia kerja yang bekerja, atau punya pekerjaan namun sementara tidak bekerja, dan penganggur.

## **Bukan Angkatan Kerja**

Penduduk usia kerja yang tidak termasuk angkatan kerja mencakup penduduk yang bersekolah, mengurus rumah tangga atau melaksanakan kegiatan lainnya (pensiun, penerima transfer/kiriman, penerima deposito/bunga bank, jompo atau alasan lainnya).

## **Bekerja**

Kegiatan melakukan pekerjaan dengan maksud memperoleh penghasilan atau keuntungan paling sedikit selama satu jam dalam seminggu yang lalu. Bekerja selama satu jam tersebut harus dilakukan secara berturut dan tidak terputus. Penghasilan atau keuntungan mencakup upah/gaji/pendapatan termasuk semua tunjangan dan bonus bagi pekerja/karyawan/pegawai dan hasil usaha berupa sewa, bunga, atau keuntungan, baik berupa uang atau barang bagi pengusaha.

## **Pengangguran**

Definisi baku dari penganggur adalah mereka yang tidak mempunyai pekerjaan, bersedia untuk bekerja, dan sedang mencari pekerjaan. Definisi ini digunakan pada pelaksanaan Sakernas 1986 sampai dengan 2000, sedangkan sejak tahun 2001 definisi pengangguran mengalami penyesuaian/perluasan menjadi sebagai berikut:

Penganggur adalah mereka yang sedang mencari pekerjaan, atau mereka yang mempersiapkan usaha, atau mereka yang tidak mencari pekerjaan karena merasa tidak mungkin mendapatkan pekerjaan (sebelumnya dikategorikan sebagai bukan angkatan kerja), dan mereka yang sudah punya pekerjaan tetapi belum mulai bekerja (sebelumnya dikategorikan sebagai bekerja), dan pada waktu yang bersamaan mereka tak bekerja (*jobless*). Penganggur dengan konsep/definisi tersebut biasanya disebut sebagai penganggur terbuka (*open unemployment*).

## **Tingkat Partisipasi Angkatan Kerja (TPAK)**

TPAK mengindikasikan besarnya penduduk usia kerja yang aktif secara ekonomi di suatu negara atau wilayah. TPAK diukur sebagai persentase jumlah angkatan kerja terhadap jumlah penduduk usia kerja. Indikator ini menunjukkan besaran relatif dari pasokan tenaga kerja (*labour supply*) yang tersedia untuk memproduksi barang-barang dan jasa dalam perekonomian.

## Diagram Ketenagakerjaan

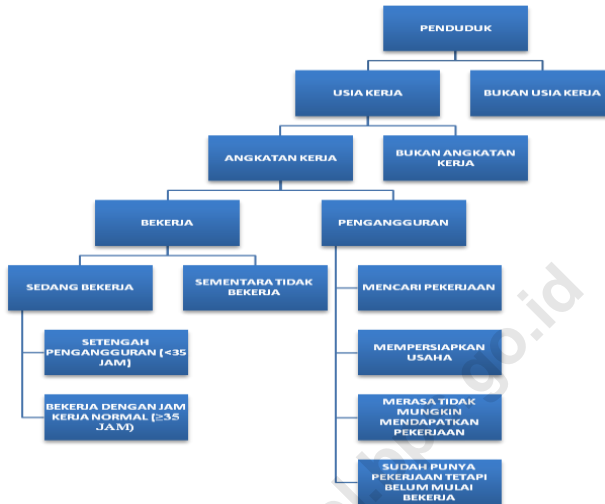

## Inflasi

Inflasi merupakan indikator perkembangan harga barang dan jasa yang dikonsumsi masyarakat. Barang dan jasa tersebut jumlahnya sangat banyak, namun “keranjang” barang dan jasa yang digunakan untuk menghitung konsumsi rumah tangga seluruhnya berjumlah 774 komoditas. Jumlah komoditas tersebut bervariasi antarkota, yang terkecil terdapat di Kota Tarakan sebanyak 284 komoditas, sedangkan yang terbanyak terdapat di Jakarta (441 komoditas), secara rata-rata sebanyak 335 komoditas (dari 66 kota). Angka tersebut merupakan hasil Survei Biaya Hidup (SBH) tahun 2007 yang merupakan patokan untuk menyusun inflasi.

## Ekspor dan Impor

Konsep dan definisi yang dipakai dalam pencatatan ekspor-impor barang yang dilakukan oleh BPS berdasarkan konsep dan definisi dalam *International Merchandise Trade Statistics: Concepts and Definitions* (series M no. 52 Revisi 2) yang diterbitkan oleh United Nations tahun 1998. Sebagai anggota *United Nations Statistical Office* dan berdasarkan konvensi internasional maka BPS harus mengikuti/memakai konsep dan definisi tersebut. Dengan demikian data yang dihasilkan oleh BPS bisa dipakai untuk perbandingan internasional.

Berdasarkan konsep dan definisi *International Merchandise Trade Statistics* beberapa hal dapat diberikan di sini.

- Ekspor barang adalah seluruh barang yang dibawa ke luar dari wilayah suatu negara, baik bersifat komersial maupun nonkomersial (seperti barang hibah, sumbangan, hadiah), serta barang yang akan diolah di luar negeri yang hasilnya dimasukkan kembali barang yang dikirim untuk perwakilan suatu negara di luar negeri; (3) Barang untuk eksepsi/pameran; (4) Peti kemas untuk diisi kembali; (5) Uang dan surat-surat berharga; (6) Barang-barang untuk contoh (*sample*).

- b. Impor barang adalah seluruh barang yang masuk ke wilayah suatu negara baik bersifat komersial maupun bukan komersial, serta barang yang akan diolah di dalam negeri yang hasilnya dikeluarkan lagi dari negara tersebut. Tidak termasuk dalam statistik impor adalah: (1) Pakaian dan barang-barang perhiasan penumpang; Barang-barang penumpang untuk dipakai sendiri, kecuali lemari es, pesawat TV dan sebagainya; (2) Barang-barang yang dikirim untuk keperluan perwakilan (kedutaan) suatu negara; (3) Barang-barang untuk ekspedisi/penelitian ilmiah dan eksebis/pameran; (4) Pembungkus/peti kemas; (5) Uang dan surat-surat berharga; (6) Barang-barang sebagai contoh (sampel).

### **Produksi Tanaman Pangan**

Produksi tanaman pangan (padi dan palawija) merupakan hasil perkalian antara luas panen dengan produktivitas (rata-rata hasil per hektar). Penghitungan produksi dilakukan menurut *subround* sebagai berikut:

1. Produksi *subround 1* (Januari–April) merupakan hasil perkalian luas panen *subround 1* dengan produktivitas *subround 1*.
2. Produksi *subround 2* (Mei–Agustus) merupakan hasil perkalian luas panen *subround 2* dengan produktivitas *subround 2*.
3. Produksi *subround 3* (September–Desember) merupakan hasil perkalian luas panen *subround 3* dengan produktivitas *subround 3*.
4. Produksi Januari–Desember merupakan penjumlahan produksi *subround 1*, *subround 2*, dan *subround 3*.
5. Luas panen Januari–Desember merupakan penjumlahan luas panen *subround 1*, *subround 2*, dan *subround 3*.
6. Produktivitas Januari–Desember adalah hasil bagi produksi Januari–Desember dengan luas panen Januari–Desember.

### **Indeks Pembangunan Manusia (IPM)**

Indek Pembangunan Manusia (IPM) menjelaskan bagaimana penduduk dapat mengakses hasil pembangunan dalam memperoleh pendapatan, kesehatan, pendidikan, dan sebagainya. IPM merupakan rata-rata dari indeks longevity, indeks pendidikan dan indeks tingkat hidup layak. Terdapat 4 indikator (dari 3 dimensi) pembentuk angka IPM :

1. Dimensi Kesehatan diukur dengan indikator : Umur Harapan Hidup,
2. Dimensi Pendidikan diukur dengan indikator : Harapan Lama Sekolah dan Rata-rata Lama Sekolah,
3. Dimensi Hidup Layak diukur dengan indikator : Pengeluaran Perkapita Disesuaikan.

Capaian IPM diklasifikasikan menjadi beberapa kategori, yaitu: (1) Sangat Tinggi (IPM  $\geq 80$ ); (2) Tinggi ( $70 \leq \text{IPM} < 80$ ); (3) Sedang ( $60 \leq \text{IPM} < 70$ ); (4) Rendah (IPM  $< 60$ ). Pengklasifikasian pembangunan manusia bertujuan untuk mengorganisasikan wilayah-wilayah menjadi kelompok-kelompok yang sama dalam hal pembangunan manusia.

## Ukuran Kecepatan IPM

Untuk mengukur kecepatan perkembangan IPM dalam suatu kurun waktu digunakan ukuran pertumbuhan IPM per tahun. Pertumbuhan IPM menunjukkan perbandingan antara capaian yang telah ditempuh dengan capaian sebelumnya. Semakin tinggi nilai pertumbuhan, semakin cepat IPM suatu wilayah untuk mencapai nilai maksimalnya.

$$\text{Pertumbuhan IPM} = \frac{(IPM_t - IPM_{t-1})}{IPM_{t-1}} \times 100$$

## Indeks Pembangunan Gender (IPG)

Mengukur pencapaian dimensi dan variabel yang sama seperti IPM, tetapi mengungkapkan ketidakadilan pencapaian laki-laki dan perempuan. IPG merupakan rasio IPM perempuan dengan laki-laki. Semakin mendekati angka 100, maka semakin kecil ketimpangan yang terjadi antara perempuan dengan laki-laki.

## Indeks Pemberdayaan Gender (IDG)

menunjukkan apakah perempuan dapat memainkan peranan aktif dalam kehidupan ekonomi dan politik. IDG menitikberatkan pada partisipasi, dengan cara mengukur ketimpangan gender di bidang ekonomi, partisipasi politik, dan pengambilan keputusan.

## Nilai Tukar Petani

NTP diperoleh dari perbandingan indeks harga yang diterima petani terhadap indeks harga yang dibayar petani (dalam persentase). NTP untuk melihat tingkat kemampuan/daya beli petani.

**Indeks harga yang diterima petani (It)** merupakan indeks harga yang menunjukkan perkembangan harga produsen atas hasil produksi petani.

**Indeks harga yang dibayar petani (Ib)** merupakan indeks harga yang menunjukkan perkembangan harga kebutuhan rumah tangga petani, baik kebutuhan konsumsi rumah tangga maupun kebutuhan untuk proses produksi pertanian.

## Indeks Tendensi Konsumen

Indeks Tendensi Konsumen (ITK): indeks yang menggambarkan kondisi ekonomi konsumen pada triwulan berjalan dan perkiraan pada triwulan mendatang; dengan nilai:

Nilai ITK	Keterangan
(1)	(2)
<b>ITK &gt; 100</b>	kondisi ekonomi konsumen lebih baik dari periode sebelumnya
<b>ITK &lt; 100</b>	kondisi ekonomi konsumen lebih buruk dari periode sebelumnya
<b>ITK = 100</b>	kondisi ekonomi konsumen sama dengan periode sebelumnya.

# Sosial & Kependudukan



# 8,8

Juta Jiwa

## Jumlah Penduduk Provinsi Sulawesi Selatan Tahun 2018

Berdasarkan Proyeksi Hasil SP2010



**1,5** Juta Jiwa  
Populasi Penduduk  
Paling Banyak Adalah  
Kota Makassar



**134** Ribu Jiwa  
Populasi Penduduk  
Paling Sedikit Adalah  
Kabupaten Kepulauan Selayar

Penduduk Perempuan Masih Lebih Banyak  
Dibandingkan dengan Laki-laki  
(Rasio Jenis Kelamin 95,58)





<https://sulsesel.bps.go.id>

Halaman ini sengaja dikosongkan

---

### Jumlah Penduduk Sulawesi Selatan Menurut Kelompok Umur dan Rasio Jenis Kelamin, 2018

Kelompok Umur	Jumlah Penduduk (Jiwa)			Rasio Jenis Kelamin
	Laki-laki	Perempuan	Total	
0 - 4	422.347	405.717	828.064	104,10
5 - 9	421.514	405.304	826.818	104,00
10 - 14	409.270	390.643	799.913	104,77
15 - 19	409.353	391.815	801.168	104,48
20 - 24	393.037	386.995	780.032	101,56
25 - 29	340.224	353.802	694.026	96,16
30 - 34	303.965	329.411	633.376	92,28
35 - 39	289.658	322.319	611.977	89,87
40 - 44	283.019	308.161	591.180	91,84
45 - 49	262.499	285.594	548.093	91,91
50 - 54	219.237	244.860	464.097	89,54
55 - 59	171.958	197.884	369.842	86,90
60 - 64	132.463	152.887	285.350	86,64
65 - 69	96.114	116.450	212.564	82,54
70 - 74	65.167	88.450	153.617	73,68
75 +	67.068	104.785	171.853	64,01
<b>Jumlah</b>	<b>4.286.893</b>	<b>4.485.077</b>	<b>8.771.970</b>	<b>95,58</b>

Sumber : Proyeksi Penduduk Hasil SP2010, BPS

### Piramida Penduduk Sulawesi Selatan, 2018 (%)

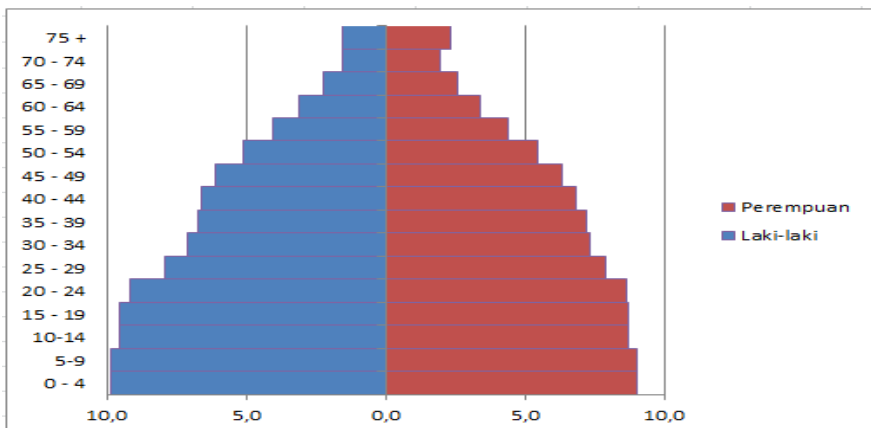

## Jumlah Penduduk Sulawesi Selatan Menurut Kabupaten/Kota, 2015-2018 (Jiwa)

Kabupaten/Kota	2015	2016	2017	2018
Kab. Kepulauan Selayar	130.199	131.605	133.003	134.280
Kab. Bulukumba	410.485	413.229	415.713	418.326
Kab. Bantaeng	183.386	184.517	185.581	186.612
Kab. Jeneponto	355.599	357.807	359.787	361.793
Kab. Takalar	286.906	289.978	292.983	295.892
Kab. Gowa	722.702	735.493	748.200	760.607
Kab. Sinjai	238.099	239.689	241.248	242.672
Kab. Maros	339.300	342.890	346.383	349.822
Kab. Pangkajene Kepulauan	323.597	326.700	329.791	332.674
Kab. Barru	171.217	171.906	172.767	173.623
Kab. Bone	742.912	746.973	751.026	754.894
Kab. Soppeng	226.116	226.305	226.466	226.770
Kab. Wajo	393.218	394.495	395.583	396.810
Kab. Sidenreng Rappang	289.787	292.985	296.125	299.123
Kab. Pinrang	366.789	369.595	372.230	374.583
Kab. Enrekang	199.998	201.614	203.320	204.827
Kab. Luwu	350.218	353.277	356.305	359.209
Kab. Tana Toraja	228.984	230.195	231.519	232.821
Kab. Luwu Utara	302.687	305.372	308.001	310.470
Kab. Luwu Timur	225.516	281.822	287.874	293.822
Kab. Toraja Utara	225.516	226.988	228.414	229.798
Kota Makassar	1.449.401	1.469.601	1.489.011	1.508.154
Kota Pare-pare	138.699	140.423	142.097	143.710
Kota Palopo	168.894	172.916	176.907	180.678
<b>Sulawesi Selatan</b>	<b>8.520.304</b>	<b>8.606.375</b>	<b>8.690.294</b>	<b>8.771.970</b>
<b>Indonesia (ribuan jiwa)</b>	<b>255.461.70</b>	<b>258.705,00</b>	<b>261.890,90</b>	<b>265.015,30</b>

Sumber : Proyeksi Penduduk Hasil SP2010, BPS

## Jumlah dan Persentase Penduduk Miskin Sulawesi Selatan, 2014-2018

Tahun	Jumlah Penduduk Miskin (ribu orang)			Persentase Penduduk Miskin		
	Kota	Desa	Kota+Desa	Kota	Desa	Kota+Desa
Mar-2014	162,49	701,81	864,30	5,22	13,25	10,28
Sept-2014	154,40	651,95	806,35	4,93	12,25	9,54
Mar-2015	146,42	651,30	797,72	4,61	12,23	9,39
Sept-2015	157,18	707,34	864,51	4,93	13,22	10,12
Mar-2016	149,13	657,90	807,03	4,51	12,46	9,40
Sep-2016	150,60	646,21	796,81	4,47	12,30	9,24
Mar-2017	153,56	659,51	813,07	4,48	12,59	9,38
Sep-2017	166,50	659,47	825,97	4,76	12,65	9,48
Mar-2018	167,93	624,70	792,63	4,61	12,24	9,06
Sept 2018	168,70	610,94	779,64	4,48	12,15	8,87
<b>Nasional (Sept-2018)</b>	<b>10.131,28</b>	<b>15.543,31</b>	<b>25.674,58</b>	<b>6,89</b>	<b>13,10</b>	<b>9,66</b>

Indikator Kemiskinan Sulawesi Selatan  
Menurut Daerah, 2016-2018

Daerah/Tahun	Garis Kemiskinan (Rp/Kapita/Bulan)			Jumlah Penduduk Miskin (ribu orang)	Persentase Penduduk Miskin (%)
	Makanan	Bukan Makanan	Total		
<b>Perkotaan</b>					
September 2016	196.645	90.023	286.669	150,60	4,47
Maret 2017	204.192	92.452	296.644	153,56	4,48
September 2017	209.432	94.402	303.834	166,50	4,76
Maret 2018	218.173	96.376	314.549	167,93	4,61
September 2018	230.868	96.858	327.725	168,70	4,48
<b>Perdesaan</b>					
September 2016	210.928	56.501	267.428	646,21	12,30
Maret 2017	215.791	58.643	274.434	659,51	12,59
September 2017	226.047	61.741	287.788	659,47	12,65
Maret 2018	236.336	63.581	299.917	624,70	12,24
September 2018	240.453	65.797	306.250	610,94	12,15
<b>Perkotaan+Pedesaan</b>					
September 2016	205.767	69.594	275.361	796,81	9,24
Maret 2017	211.452	72.009	283.461	813,07	9,38
September 2017	219.551	74.807	294.358	825,97	9,48
Maret 2018	229.289	77.256	306.545	792,63	9,06
September 2018	236.639	79.099	315.738	779,64	8,87
<b>Nasional (Sep 2018)</b>	<b>302.022</b>	<b>108.648</b>	<b>410.670</b>	<b>25.674,58</b>	<b>9,66</b>

**Garis Kemiskinan Kabupaten/Kota Provinsi Sulawesi Selatan  
Periode Maret Tahun 2017-2018 (Rupiah)**

<b>Kabupaten/Kota</b>	<b>2017</b>	<b>2018</b>
Selayar	310.978	348.608
Bulukumba	284.108	310.753
Bantaeng	234.286	260.263
Jeneponto	315.702	356.319
Takalar	299.721	335.989
Gowa	333.002	365.503
Sinjai	250.551	281.301
Maros	348.726	376.749
Pangkep	268.367	300.219
Barru	289.371	307.904
Bone	272.555	309.076
Soppeng	225.936	253.457
Wajo	264.376	297.121
Sidrap	276.558	299.332
Pinrang	256.054	280.746
Enrekang	283.653	312.674
Luwu	281.195	305.722
Tator	261.573	299.570
Lutra	299.339	329.967
Lutim	289.214	315.478
Toraja utara	280.878	309.806
Makassar	366.430	386.545
Pare-pare	292.685	308.337
Palopo	274.319	292.602
<b>Sulsel</b>	<b>283.461</b>	<b>306.545</b>
<b>Nasional</b>	<b>374.478</b>	<b>401.220</b>

## Indeks Kedalaman Kemiskinan (P1) dan Indeks Keparahan Kemiskinan (P2) di Sulawesi Selatan, 2016-2018

Indeks/Tahun	Kota	Desa	Kota+Desa
<b>Indeks Kedalaman Kemiskinan (P1)</b>			
September 2016	0,92	1,93	1,53
Maret 2017	0,81	2,32	1,72
September 2017	0,83	2,65	1,92
Maret 2018	0,82	2,07	1,55
September 2018	0,55	2,52	1,68
<b>Nasional (September 2018)</b>	<b>1,08</b>	<b>2,32</b>	<b>1,63</b>
<b>Indeks Keparahan Kemiskinan (P2)</b>			
September 2016	0,29	0,45	0,38
Maret 2017	0,20	0,63	0,46
September 2017	0,19	0,72	0,51
Maret 2018	0,22	0,50	0,38
September 2018	0,10	0,82	0,51
<b>Nasional (September 2018)</b>	<b>0,25</b>	<b>0,62</b>	<b>0,41</b>

### Persentase Penduduk Miskin Provinsi Sulawesi Selatan dan Indonesia, 2012-2018 (Persen)

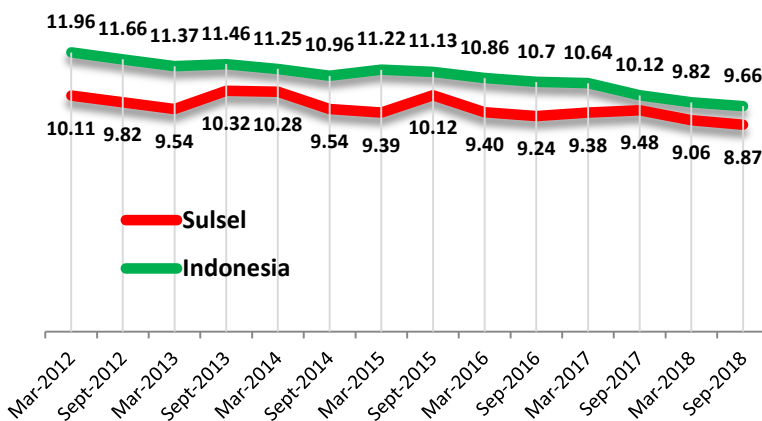

**Indikator Kemiskinan Menurut Kabupaten/Kota  
di Provinsi Sulawesi Selatan, 2017-2018 (Periode Maret)**

Kabupaten/ Kota	2017				2018			
	Jumlah (ribu)	%	P1	P2	Jumlah (ribu)	%	P1	P2
Selayar	17,61	13,28	3,74	1,42	17,59	13,13	2,82	0,89
Bulukumba	33,10	7,97	1,10	0,26	31,25	7,48	1,06	0,23
Bantaeng	17,91	9,66	1,43	0,33	17,20	9,23	1,74	0,52
Jeneponto	55,35	15,40	2,84	0,77	55,95	15,48	2,63	0,60
Takalar	26,99	9,24	1,68	0,40	26,57	9,00	1,61	0,39
Gowa	62,77	8,42	1,42	0,39	59,34	7,83	1,25	0,31
Sinjai	22,25	9,24	1,04	0,19	22,48	9,28	1,18	0,24
Maros	38,50	11,14	2,58	0,86	35,97	10,31	2,19	0,71
Pangkep	53,38	16,22	3,04	0,88	50,12	15,10	3,12	0,92
Barru	16,76	9,71	1,43	0,32	15,68	9,04	1,58	0,37
Bone	77,13	10,28	1,56	0,39	79,57	10,55	1,44	0,30
Soppeng	18,76	8,29	1,25	0,28	17,00	7,50	1,39	0,37
Wajo	29,19	7,38	1,53	0,47	29,73	7,50	1,24	0,30
Sidrap	15,72	5,32	0,85	0,21	15,41	5,16	0,94	0,23
Pinrang	31,43	8,46	1,62	0,44	32,94	8,81	1,16	0,26
Enrekang	26,71	13,16	1,83	0,43	25,53	12,49	1,84	0,42
Luwu	49,80	14,01	2,96	0,92	47,91	13,36	2,35	0,55
Tator	29,18	12,62	2,15	0,53	29,65	12,75	2,27	0,55
Lutra	44,04	14,33	2,02	0,46	42,43	13,69	2,43	0,67
Lutim	21,94	7,66	1,60	0,50	21,15	7,23	1,16	0,28
Toraja utara	32,85	14,41	2,20	0,52	30,68	13,37	1,59	0,30
Makassar	68,19	4,59	0,64	0,13	66,22	4,41	1,11	0,38
Pare-pare	8,07	5,70	0,85	0,24	8,01	5,59	0,75	0,17
Palopo	15,44	8,78	1,75	0,60	14,27	7,94	1,14	0,26
<b>Sulsel</b>	<b>813,07</b>	<b>9,38</b>	<b>1,72</b>	<b>0,46</b>	<b>792,63</b>	<b>9,06</b>	<b>1,55</b>	<b>0,38</b>
<b>Nasional</b>	<b>27.771,22</b>	<b>10,64</b>	<b>1,83</b>	<b>0,48</b>	<b>25.949,80</b>	<b>9,82</b>	<b>1,71</b>	<b>0,44</b>

## Indikator Kemiskinan Menurut Provinsi, 2017-2018 (Periode September)

Provinsi	2017 (September)				2018 (September)			
	Jumlah (ribu)	%	P1	P2	Jumlah (ribu)	%	P1	P2
Aceh	829,80	15,92	2,92	0,78	831,50	15,68	2,80	0,72
Sumatera Utara	1.326,57	9,28	1,50	0,37	1.291,99	8,94	1,46	0,33
Sumatera Barat	359,99	6,75	0,99	0,23	353,24	6,55	0,96	0,21
Riau	496,39	7,41	0,96	0,19	494,26	7,21	1,05	0,24
Jambi	278,61	7,90	0,99	0,19	281,47	7,85	1,26	0,31
Sumatera Selatan	1.086,76	13,10	2,40	0,63	1.076,40	12,82	2,06	0,50
Bengkulu	302,62	15,59	2,76	0,71	303,55	15,41	2,35	0,51
Lampung	1.083,74	13,04	2,11	0,53	1.091,60	13,01	2,06	0,48
Kep. Bangka Belitung	76,20	5,30	0,57	0,11	69,93	4,77	0,73	0,15
Kep. Riau	128,43	6,13	1,18	0,31	125,36	5,83	0,59	0,11
Dki Jakarta	393,13	3,78	0,61	0,15	372,26	3,55	0,50	0,11
Jawa Barat	3.774,41	7,83	1,39	0,35	3.539,40	7,25	1,13	0,26
Jawa Tengah	4.197,49	12,23	2,12	0,55	3.867,42	11,19	1,63	0,34
Di Yogyakarta	466,33	12,36	2,09	0,46	450,25	11,81	1,65	0,35
Jawa Timur	4.405,27	11,20	2,09	0,56	4.292,15	10,85	2,07	0,56
Banten	699,83	5,59	0,78	0,16	668,74	5,25	0,91	0,25
Bali	176,48	4,14	0,55	0,12	168,34	3,91	0,52	0,11
Nusa Tenggara Barat	748,12	15,05	2,63	0,63	735,62	14,63	2,38	0,55
Nusa Tenggara Timur	1.134,74	21,38	4,16	1,17	1.134,11	21,03	4,55	1,44
Kalimantan Barat	388,81	7,86	1,02	0,21	369,73	7,37	1,21	0,28
Kalimantan Tengah	137,88	5,26	0,84	0,20	136,45	5,10	0,82	0,20
Kalimantan Selatan	194,56	4,70	0,74	0,17	195,01	4,65	0,75	0,18
Kalimantan Timur	218,67	6,08	0,87	0,19	222,39	6,06	0,76	0,15
Kalimantan Utara	48,56	6,96	1,32	0,31	49,59	6,86	0,91	0,17
Sulawesi Utara	194,85	7,90	1,30	0,30	189,05	7,59	1,31	0,30
Sulawesi Tengah	423,27	14,22	2,80	0,78	413,49	13,69	2,28	0,68
<b>Sulawesi Selatan</b>	<b>825,97</b>	<b>9,48</b>	<b>1,92</b>	<b>0,50</b>	<b>779,64</b>	<b>8,87</b>	<b>1,68</b>	<b>0,51</b>
Sulawesi Tenggara	313,16	11,97	2,09	0,52	301,85	11,32	2,09	0,55
Gorontalo	200,91	17,14	3,31	0,85	188,30	15,83	3,02	0,83
Sulawesi Barat	149,47	11,18	1,81	0,45	152,83	11,22	1,56	0,35
Maluku	320,42	18,29	3,41	0,89	317,84	17,85	3,31	0,92
Maluku Utara	78,28	6,44	0,81	0,15	81,93	6,62	1,25	0,39
Papua Barat	212,86	23,12	7,41	3,12	213,67	22,66	6,50	2,38
Papua	910,42	27,76	6,25	1,93	915,22	27,43	5,91	1,82
<b>Nasional</b>	<b>26.582,99</b>	<b>10,12</b>	<b>1,79</b>	<b>0,46</b>	<b>25.674,58</b>	<b>9,66</b>	<b>1,63</b>	<b>0,41</b>



## Gini Ratio Sulawesi Selatan Menurut Kabupaten/Kota, 2016-2018 (Maret)

Kabupaten/Kota	2016	2017	2018
Selayar	0,343	0,331	0,338
Bulukumba	0,378	0,324	0,354
Bantaeng	0,382	0,422	0,342
Jeneponto	0,364	0,331	0,309
Takalar	0,403	0,351	0,358
Gowa	0,407	0,395	0,384
Sinjai	0,429	0,376	0,369
Maros	0,410	0,368	0,337
Pangkep	0,417	0,368	0,321
Barru	0,361	0,389	0,379
Bone	0,391	0,386	0,412
Soppeng	0,399	0,359	0,359
Wajo	0,341	0,353	0,369
Sidrap	0,384	0,325	0,340
Pinrang	0,380	0,309	0,359
Enrekang	0,393	0,374	0,389
Luwu	0,359	0,395	0,362
Tator	0,314	0,318	0,369
Lutra	0,410	0,358	0,361
Lutim	0,434	0,411	0,398
Toraja utara	0,374	0,411	0,411
Makassar	0,397	0,396	0,383
Pare-pare	0,386	0,384	0,382
Palopo	0,374	0,341	0,338
<b>Sulsel</b>	<b>0,426</b>	<b>0,407</b>	<b>0,397</b>
<b>Nasional</b>	<b>0,397</b>	<b>0,393</b>	<b>0,389</b>

## Gini Ratio Menurut Provinsi, 2015-2018

Provinsi	Maret				September			
	2015	2016	2017	2018	2015	2016	2017	2018
Aceh	0,334	0,333	0,329	0,325	0,339	0,341	0,329	0,318
Sumatera Utara	0,336	0,319	0,315	0,318	0,326	0,312	0,335	0,311
Sumatera Barat	0,342	0,331	0,318	0,321	0,319	0,312	0,312	0,305
Riau	0,364	0,347	0,325	0,327	0,366	0,347	0,325	0,347
Jambi	0,361	0,349	0,335	0,334	0,344	0,346	0,334	0,335
Sumatera Selatan	0,360	0,348	0,361	0,358	0,334	0,362	0,365	0,341
Bengkulu	0,376	0,357	0,351	0,362	0,371	0,354	0,349	0,355
Lampung	0,376	0,364	0,334	0,346	0,352	0,358	0,333	0,326
Bangka Belitung	0,283	0,275	0,282	0,281	0,275	0,288	0,276	0,272
Kepulauan Riau	0,364	0,354	0,334	0,330	0,339	0,352	0,359	0,339
DKI Jakarta	0,431	0,411	0,413	0,394	0,421	0,397	0,409	0,390
Jawa Barat	0,415	0,413	0,403	0,407	0,426	0,402	0,393	0,405
Jawa Tengah	0,382	0,366	0,365	0,378	0,382	0,357	0,365	0,357
DI Yogyakarta	0,433	0,420	0,432	0,441	0,420	0,425	0,440	0,422
Jawa Timur	0,415	0,402	0,396	0,379	0,403	0,402	0,415	0,371
Banten	0,401	0,394	0,382	0,385	0,386	0,392	0,379	0,367
Bali	0,377	0,366	0,384	0,377	0,399	0,374	0,379	0,364
Nusa Tenggara Barat	0,368	0,359	0,371	0,372	0,360	0,365	0,378	0,391
Nusa Tenggara Timur	0,339	0,336	0,359	0,351	0,348	0,362	0,359	0,359
Kalimantan Barat	0,334	0,341	0,327	0,339	0,330	0,331	0,329	0,325
Kalimantan Tengah	0,326	0,330	0,343	0,342	0,300	0,347	0,327	0,344
Kalimantan Selatan	0,353	0,332	0,347	0,344	0,334	0,351	0,347	0,340
Kalimantan Timur	0,316	0,315	0,330	0,342	0,315	0,328	0,333	0,342
Kalimantan Utara	0,294	0,300	0,308	0,303	0,314	0,305	0,313	0,304
Sulawesi Utara	0,368	0,386	0,396	0,394	0,366	0,379	0,394	0,372
Sulawesi Tengah	0,374	0,362	0,355	0,346	0,370	0,347	0,345	0,317
<b>Sulawesi Selatan</b>	<b>0,424</b>	<b>0,426</b>	<b>0,407</b>	<b>0,397</b>	<b>0,404</b>	<b>0,400</b>	<b>0,429</b>	<b>0,388</b>
Sulawesi Tenggara	0,399	0,402	0,394	0,409	0,381	0,388	0,404	0,392
Gorontalo	0,420	0,419	0,430	0,403	0,401	0,410	0,405	0,417
Sulawesi Barat	0,363	0,364	0,354	0,370	0,362	0,371	0,339	0,366
Maluku	0,340	0,348	0,343	0,343	0,338	0,344	0,321	0,326
Maluku Utara	0,280	0,286	0,317	0,328	0,286	0,309	0,330	0,336
Papua Barat	0,440	0,373	0,390	0,394	0,428	0,401	0,387	0,391
Papua	0,421	0,390	0,397	0,384	0,392	0,399	0,398	0,398
<b>INDONESIA</b>	<b>0,408</b>	<b>0,397</b>	<b>0,393</b>	<b>0,389</b>	<b>0,402</b>	<b>0,394</b>	<b>0,391</b>	<b>0,384</b>

**Penduduk Berumur 15 Tahun ke Atas Menurut Kegiatan  
Provinsi Sulawesi Selatan, 2016-2019 (Periode Februari)**

Kegiatan	2016	2017	2018	2019	
				Sulsel	Indonesia
<b>Angkatan Kerja</b>	<b>3.774.926</b>	<b>3.991.818</b>	<b>4.174.181</b>	<b>4.159.838</b>	<b>136,18<sup>*)</sup></b>
Bekerja	3.581.957	3.801.407	3.949.296	3.934.557	129,36 <sup>*)</sup>
(%)	(94,89)	(95,23)	(94,61)	(94,58)	(94,99)
Penganggur	192.969	190.441	224.885	225.281	6,82 <sup>*)</sup>
(%)	(5,11)	(4,77)	(5,39)	(5,42)	(5,01)
<b>Tingkat Partisipasi Angkatan Kerja (%)</b>	<b>61,64</b>	<b>64,28</b>	<b>66,36</b>	<b>65,29</b>	<b>69,32</b>
<b>Tingkat Pengangguran Terbuka (%)</b>	<b>5,11</b>	<b>4,77</b>	<b>5,39</b>	<b>5,42</b>	<b>5,01</b>

\*) dalam juta orang

**Penduduk Berumur 15 Tahun ke Atas Menurut Kegiatan  
Provinsi Sulawesi Selatan, 2015-2018 (Periode Agustus)**

Kegiatan	2015	2016	2017	2018	
				Sulsel	Indonesia
<b>Angkatan Kerja</b>	<b>3.706.128</b>	<b>3.881.003</b>	<b>3.812.358</b>	<b>3.988.029</b>	<b>131,01<sup>*)</sup></b>
Bekerja	3.485.492	3.694.712	3.598.663	3.774.924	124,01 <sup>*)</sup>
(%)	(94,05)	(95,20)	(94,39)	(94,66)	(94,66)
Penganggur	220.636	186.291	213.695	213.105	7,00 <sup>*)</sup>
(%)	(5,95)	(4,80)	(5,61)	(5,34)	(5,34)
<b>Tingkat Partisipasi Angkatan Kerja (%)</b>	<b>60,94</b>	<b>62,92</b>	<b>60,98</b>	<b>63,02</b>	<b>67,26</b>
<b>Tingkat Pengangguran Terbuka (%)</b>	<b>5,95</b>	<b>4,80</b>	<b>5,61</b>	<b>5,34</b>	<b>5,34</b>

\*) dalam juta orang

## Tingkat Pengangguran Terbuka (TPT) Provinsi Sulawesi Selatan dan Indonesia, 2012-2019 (%)

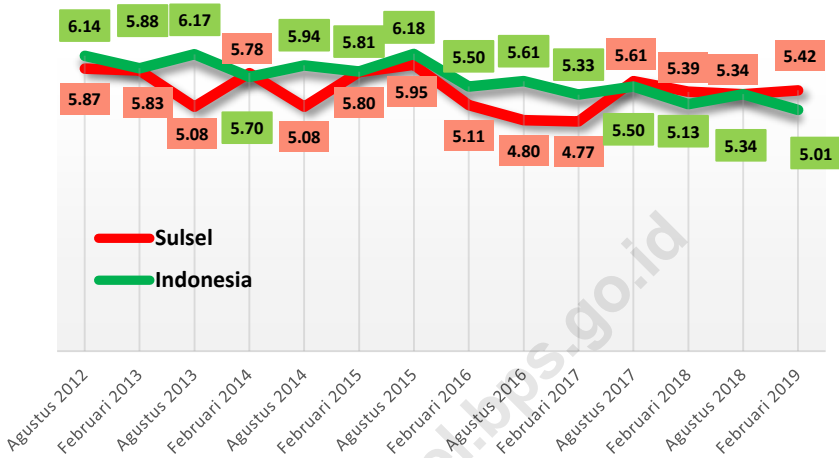

## Tingkat Partisipasi Angkatan Kerja (TPAK) Provinsi Sulawesi Selatan dan Indonesia, 2012-2019 (%)

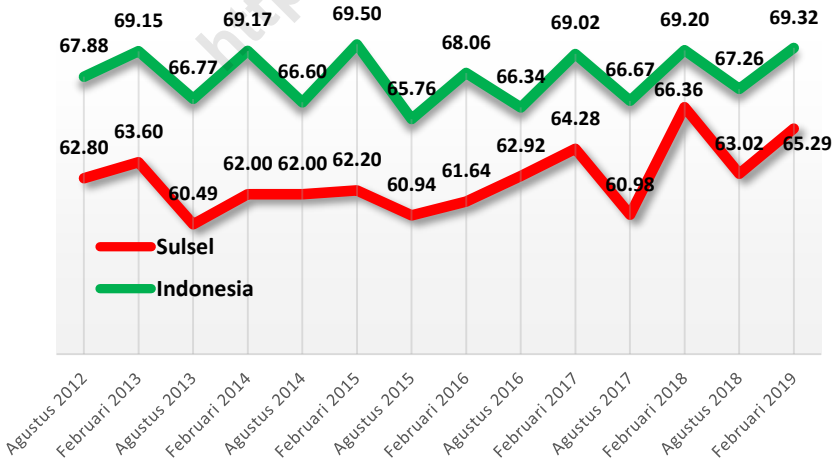

**Penduduk Berumur 15 Tahun ke Atas yang Bekerja di Sulawesi Selatan Selama Seminggu Yang Lalu Menurut Lapangan Pekerjaan Utama, 2017-2019**

Kegiatan	2017		2018		Februari 2019	
	Februari	Agustus	Februari	Agustus	Sulsel	Indonesia *)
Pertanian	1.544.614	1.391.639	1.617.680	1.426.507	1.513.552	38,11
Perdagangan	666.962	674.127	652.232	720.352	739.575	24,47
Industri	279.668	279.246	304.224	341.716	317.478	18,23
Adm, Pemerintah	239.782	206.819	262.878	207.003	257.238	5,15
Jasa Pendidikan	246.833	228.271	253.103	207.913	233.565	6,60
Konstruksi	245.679	232.673	236.673	254.738	241.897	7,62
Lainnya	577.869	585.888	622.506	616.701	631.252	29,18
<b>T o t a l</b>	<b>3.801.407</b>	<b>3.598.663</b>	<b>3.949.296</b>	<b>3.774.924</b>	<b>3.934.557</b>	<b>129,36</b>

\*) dalam juta orang

**Penduduk Berumur 15 Tahun ke Atas yang Bekerja di Sulawesi Selatan Selama Seminggu yang Lalu Menurut Status Pekerjaan Utama, 2017-2019**

Status Pekerjaan Utama	2017		2018		Februari 2019	
	Februari	Agustus	Februari	Agustus	Sulsel	Indonesia*
Berusaha Sendiri	641.464	771.130	729.088	780.326	795.463	24,80
Berusaha Dibantu Buruh/Tidak Tetap/ Tak Dibayar	883.564	712.661	851.601	742.346	821.806	20,94
Berusaha Dibantu Buruh Tetap/ Dibayar	134.529	126.342	131.787	134.168	132.104	4,66
Pekerja/Buruh/Karyawan	1.211.409	1.227.817	1.243.940	1.262.190	1.341.949	50,62
Pekerja Bebas	223.71	190.836	243.469	257.169	178.729	10,58
Pekerja Keluarga/ Tak Dibayar	706.731	569.877	749.411	598.725	664.506	17,76
<b>T o t a l</b>	<b>3.801.407</b>	<b>3.598.663</b>	<b>3.949.296</b>	<b>3.774.924</b>	<b>3.934.557</b>	<b>129,36</b>

\*) dalam juta orang

**Tingkat Partisipasi Angkatan Kerja (TPAK) dan Tingkat Pengangguran Terbuka Provinsi Sulawesi Selatan Menurut Kabupaten/Kota, 2014-2018 (Agustus)\*)**

Kabupaten/ kota	TPAK (%)				TPT (%)			
	2014	2015	2017	2018	2014	2015	2017	2018
Selayar	60,6	67,64	60,20	66,16	2,1	0,90	2,34	1,88
Bulukumba	65,0	65,35	60,56	63,29	2,8	3,00	3,73	3,62
Bantaeng	71,9	72,83	77,70	71,44	2,4	4,07	5,23	3,69
Jeneponto	61,7	60,78	63,88	67,71	2,7	4,00	3,31	2,81
Takalar	62,9	57,56	64,37	65,39	2,7	4,04	4,93	3,88
Gowa	66,3	58,33	62,17	67,42	2,3	4,96	6,14	4,80
Sinjai	68,8	65,28	69,61	68,80	0,9	1,55	4,53	2,14
Maros	63,0	65,04	57,80	59,63	4,6	6,99	6,85	6,19
Pangkep	57,6	59,25	59,36	63,50	9,9	7,01	7,05	6,91
Barru	50,4	52,63	59,47	56,73	2,3	7,68	5,60	5,38
Bone	63,9	64,94	57,98	57,30	5,0	4,36	4,55	2,82
Soppeng	57,6	56,29	60,84	63,64	2,4	2,96	2,71	2,66
Wajo	55,6	57,24	58,84	59,12	4,9	5,39	3,06	3,79
Sidrap	54,0	53,27	49,17	56,22	6,2	6,97	3,17	4,70
Pinrang	60,1	56,30	58,35	59,14	2,8	4,85	4,41	3,04
Enrekang	68,2	68,10	70,35	67,25	1,4	1,33	1,87	1,66
Luwu	62,5	60,78	64,69	61,79	5,1	7,86	4,78	3,89
Tator	80,3	82,79	67,12	79,71	3,3	3,99	5,60	3,07
Lutra	66,7	65,81	69,21	63,90	1,8	2,60	3,31	3,87
Lutim	67,2	69,75	70,03	71,21	8,1	5,37	2,58	2,18
Toraja utara	69,8	67,56	65,33	71,86	3,7	3,11	4,24	2,88
Makassar	56,9	55,20	55,23	59,49	10,9	12,02	10,59	12,19
Pare-pare	60,6	60,25	66,65	64,09	7,1	8,48	6,47	6,81
Palopo	58,0	54,27	59,56	58,31	8,1	12,07	10,96	11,60
<b>Sulawesi Selatan</b>	<b>62,00</b>	<b>60,94</b>	<b>60,98</b>	<b>63,02</b>	<b>5,08</b>	<b>5,95</b>	<b>5,61</b>	<b>5,34</b>
<b>Indonesia</b>	<b>66,60</b>	<b>65,76</b>	<b>66,67</b>	<b>67,26</b>	<b>5,94</b>	<b>6,18</b>	<b>5,50</b>	<b>5,34</b>

\*) Tahun 2016 tidak tersedia untuk level Kabupaten/Kota

**Indikator Ketenagakerjaan Provinsi Sulawesi Selatan  
Menurut Kabupaten/Kota, 2018 (Agustus)**

Kabupaten/ Kota	Angkatan Kerja			TPAK (%)	TPT (%)
	Bekerja	Pengangguran	Total		
Selayar	62.548	1.201	63.749	66,16	1,88
Bulukumba	185.046	6.946	191.992	63,29	3,62
Bantaeng	93.252	3.574	96.826	71,44	3,69
Jeneponto	171.931	4.975	176.906	67,71	2,81
Takalar	136.274	5.497	141.771	65,39	3,88
Gowa	350.784	17.682	368.466	67,42	4,80
Sinjai	115.549	2.521	118.070	68,80	2,14
Maros	139.816	9.233	149.049	59,63	6,19
Pangkep	140.433	10.419	150.852	63,50	6,91
Barru	67.798	3.853	71.651	56,73	5,38
Bone	307.234	8.912	316.146	57,30	2,82
Soppeng	107.480	2.940	110.420	63,64	2,66
Wajo	172.382	6.782	179.164	59,12	3,79
Sidrap	118.164	5.826	123.990	56,22	4,70
Pinrang	152.277	4.770	157.047	59,14	3,04
Enrekang	91.526	1.545	93.071	67,25	1,66
Luwu	144.859	5.866	150.725	61,79	3,89
Tana Toraja	121.371	3.841	125.212	79,71	3,07
Luwu Utara	131.306	5.291	136.597	63,90	3,87
Luwu Timur	140.865	3.145	144.010	71,21	2,18
Toraja Utara	105.863	3.144	109.007	71,86	2,88
Makassar	589.221	81.823	671.044	59,49	12,19
Pape Pare	61.911	4.524	66.435	64,09	6,81
Palopo	67.034	8.795	75.829	58,31	11,60
<b>Sulawesi Selatan</b>	<b>3.774.924</b>	<b>213.105</b>	<b>3.988.029</b>	<b>63,02</b>	<b>5,34</b>
<b>Indonesia</b>	<b>124,01<sup>*)</sup></b>	<b>7,04<sup>*)</sup></b>	<b>128,06<sup>*)</sup></b>	<b>67,26</b>	<b>5,34</b>

\*) dalam juta jiwa

**Tingkat Pengangguran Terbuka (TPT) Menurut Provinsi, 2017-2019**  
(periode Februari dan Agustus)

Provinsi	TPT (%)				
	2017		2018		2019
	Feb	Agst	Feb	Agst	Feb
Aceh	7,39	6,57	6,55	5,36	5,53
Sumatera Utara	6,41	5,60	5,59	5,56	5,56
Sumatera Barat	5,80	5,58	5,55	5,55	5,29
Riau	5,76	6,22	5,72	6,20	5,57
Jambi	3,67	3,87	3,65	3,86	3,62
Sumatera Selatan	3,80	4,39	4,02	4,23	3,99
Bengkulu	2,81	3,74	2,70	3,51	2,50
Lampung	4,43	4,33	4,33	4,06	3,96
Kep. Bangka Belitung	4,46	3,78	3,61	3,65	3,39
Kepulauan Riau	6,44	7,16	6,43	7,12	6,41
DKI Jakarta	5,36	7,14	5,34	6,24	5,13
Jawa Barat	8,49	8,22	8,16	8,17	7,73
Jawa Tengah	4,15	4,57	4,23	4,51	4,22
DI Yogyakarta	2,84	3,02	3,06	3,35	2,86
Jawa Timur	4,10	4,00	3,85	3,99	3,83
Banten	7,75	9,28	7,77	8,52	7,58
Bali	1,28	1,48	0,86	1,37	1,19
NTB	3,86	3,32	3,38	3,72	3,27
NTT	3,21	3,27	2,98	3,01	3,10
Kalimantan Barat	4,22	4,36	4,15	4,26	4,14
Kalimantan Tengah	3,13	4,23	3,18	4,01	3,33
Kalimantan Selatan	3,53	4,77	3,86	4,50	3,50
Kalimantan Timur	8,55	6,91	6,90	6,60	6,66
Kalimantan Utara	5,17	5,54	4,68	5,22	5,80
Sulawesi Utara	6,12	7,18	6,09	6,86	5,37
Sulawesi Tengah	2,97	3,81	3,19	3,43	3,54
<b>Sulawesi Selatan</b>	<b>4,77</b>	<b>5,61</b>	<b>5,39</b>	<b>5,34</b>	<b>5,42</b>
Sulawesi Tenggara	3,14	3,30	2,79	3,26	2,96
Gorontalo	3,65	4,28	3,62	4,03	3,47
Sulawesi Barat	2,98	3,21	2,45	3,16	1,45
Maluku	7,77	9,29	7,38	7,27	6,91
Maluku Utara	4,82	5,33	4,65	4,77	5,09
Papua Barat	7,52	6,49	5,67	6,30	5,28
Papua	3,96	3,62	2,91	3,20	3,42
<b>Indonesia</b>	<b>5,33</b>	<b>5,50</b>	<b>5,13</b>	<b>5,34</b>	<b>5,01</b>



## Indeks Pembangunan Manusia (IPM) Provinsi Sulawesi Selatan Menurut Kabupaten/Kota, 2014-2018

Kabupaten/ Kota	2014	2015	2016	2017	2018	Rank IPM 2018	Laju IPM 2017-2018 (%)	Rank Laju IPM 2017- 2018
Kep Selayar	63,66	64,32	64,95	65,39	66,04	22	0,99	7
Bulukumba	65,24	65,58	66,46	67,08	67,70	17	0,92	10
Bantaeng	65,77	66,20	66,59	67,27	67,76	15	0,73	18
Jeneponto	61,45	61,61	61,81	62,67	63,33	24	1,05	5
Takalar	63,53	64,07	64,96	65,48	66,07	21	0,90	11
Gowa	66,12	66,87	67,70	68,33	68,87	11	0,79	14
Sinjai	63,83	64,48	65,36	65,80	66,24	20	0,67	21
Maros	66,65	67,13	67,76	68,42	68,94	10	0,76	16
Pangkep	66,16	66,65	66,86	67,25	67,71	16	0,68	20
Barru	67,94	68,64	69,07	69,56	70,05	8	0,70	19
Bone	62,09	63,11	63,86	64,16	65,04	23	1,37	2
Soppeng	64,74	65,33	65,95	66,67	67,60	19	1,39	1
Wajo	66,49	66,90	67,52	68,18	68,57	13	0,57	24
Sidrap	68,14	69,00	69,39	69,84	70,60	7	1,09	4
Pinrang	68,92	69,24	69,42	69,9	70,62	6	1,03	6
Enrekang	69,37	70,03	70,79	71,44	72,15	5	0,99	8
Luwu	67,34	68,11	68,71	69,02	69,60	9	0,84	13
Tana Toraja	65,08	65,75	66,25	66,82	67,66	18	1,26	3
Luwu Utara	66,90	67,44	67,81	68,35	68,79	12	0,64	23
Luwu Timur	69,75	70,43	70,95	71,46	72,16	4	0,98	9
Toraja Utara	66,15	66,76	67,49	67,9	68,49	14	0,87	12
Kota Makasar	79,35	79,94	80,53	81,13	81,73	1	0,74	17
Kota Pare Pare	75,66	76,31	76,48	76,68	77,19	3	0,67	22
Kota Palopo	75,65	76,27	76,45	76,71	77,30	2	0,77	15
<b>Sulawesi Selatan</b>	<b>68,49</b>	<b>69,15</b>	<b>69,76</b>	<b>70,34</b>	<b>70,90</b>	<b>14</b>	<b>0,80</b>	<b>25</b>
<b>Nasional</b>	<b>68,90</b>	<b>69,55</b>	<b>70,18</b>	<b>70,81</b>	<b>71,39</b>		<b>0,82</b>	

## IPM Sulawesi Selatan Menurut Komponen dan Kabupaten/Kota, 2017 dan 2018

Kab/Kota	Umur Harapan Hidup (tahun)		Harapan Lama Sekolah (tahun)		Rata-rata Lama Sekolah (tahun)		Pengeluaran per Kapita Disesuaikan (ribu rupiah ppp)	
	2017	2018	2017	2018	2017	2018	2017	2018
Selayar	67,82	68,03	12,45	12,46	7,18	7,40	8.436	8.666
Bulukumba	66,96	67,27	12,65	12,79	7,16	7,34	10.217	10.331
Bantaeng	69,90	70,11	11,99	12,01	6,45	6,47	10.751	11.153
Jeneponto	65,65	65,89	11,93	11,95	5,98	6,21	8.747	8.957
Takalar	66,38	66,64	12,21	12,22	6,77	6,91	9.845	10.134
Gowa	69,95	70,11	13,04	13,29	7,74	7,75	9.009	9.179
Sinjai	66,61	66,83	12,84	12,85	7,28	7,29	8.816	9.098
Maros	68,60	68,74	12,97	12,99	7,42	7,43	10.121	10.558
Pangkep	65,86	66,12	12,40	12,41	7,48	7,49	10.837	11.197
Barru	68,30	68,60	13,55	13,56	7,85	7,86	10.285	10.622
Bone	66,22	66,5	12,43	12,67	6,77	6,97	8.470	8.686
Soppeng	68,72	69,02	12,33	12,57	7,42	7,63	9.035	9.291
Wajo	66,52	66,79	13,09	13,11	6,78	6,79	11.770	12.057
Sidrap	68,82	69,15	12,90	12,91	7,52	7,79	11.523	11.834
Pinrang	68,68	68,98	13,19	13,20	7,54	7,84	11.279	11.508
Enrekang	70,38	70,55	13,66	13,68	8,43	8,68	10.359	10.683
Luwu	69,60	69,84	13,28	13,30	7,89	7,97	9.381	9.705
Tana Toraja	72,56	72,80	13,25	13,50	7,93	7,94	6.801	7.087
Luwu Utara	67,61	67,90	12,38	12,39	7,52	7,53	11.101	11.429
Luwu Timur	69,79	70,03	12,79	12,81	8,20	8,45	12.030	12.346
Toraja Utara	72,94	73,09	13,34	13,35	7,73	7,76	7.457	7.783
Kota Makassar	71,51	71,70	15,18	15,55	11,08	11,09	16.367	16.597
Kota Pare Pare	70,69	70,88	14,46	14,47	10,09	10,29	13.078	13.303
Kota Palopo	70,30	70,49	15,05	15,06	10,33	10,51	12.319	12.662
<b>Sulsel</b>	<b>69,84</b>	<b>70,08</b>	<b>13,28</b>	<b>13,34</b>	<b>7,95</b>	<b>8,02</b>	<b>10.489</b>	<b>10.814</b>
<b>Nasional</b>	<b>71,06</b>	<b>71,20</b>	<b>12,85</b>	<b>12,91</b>	<b>8,10</b>	<b>8,17</b>	<b>10.664</b>	<b>11.059</b>

## Indeks Pembangunan Manusia (IPM) Indonesia Menurut Provinsi, 2013-2018

Provinsi	Tahun						Rank IPM 2018	Laju IPM 2017-2018 (%)	Rank Laju IPM 2017-2018
	2013	2014	2015	2016	2017	2018			
NAD	68,30	68,81	69,45	70,00	70,60	71,19	11	0,84	22
Sumatera Utara	68,36	68,87	69,51	70,00	70,57	71,18	12	0,86	19
Sumatera Barat	68,91	69,36	69,98	70,73	71,24	71,73	9	0,69	31
Riau	69,91	70,33	70,84	71,20	71,79	72,44	6	0,91	17
Jambi	67,76	68,24	68,89	69,62	69,99	70,65	17	0,94	16
Sumatera Selatan	66,16	66,75	67,46	68,24	68,86	69,39	23	0,77	26
Bengkulu	67,50	68,06	68,59	69,33	69,95	70,64	18	0,99	13
Lampung	65,73	66,42	66,95	67,65	68,25	69,02	24	1,13	5
Kep. Bangka Belitung	67,92	68,27	69,05	69,55	69,99	70,67	16	0,97	14
Kepulauan Riau	73,02	73,40	73,75	73,99	74,45	74,84	4	0,52	33
DKI Jakarta	78,08	78,39	78,99	79,60	80,06	80,47	1	0,51	34
Jawa Barat	68,25	68,8	69,50	70,05	70,69	71,30	10	0,86	20
Jawa Tengah	68,02	68,78	69,49	69,98	70,52	71,12	13	0,85	21
D I Yogyakarta	76,44	76,81	77,59	78,38	78,89	79,53	2	0,81	24
Jawa Timur	67,55	68,14	68,95	69,74	70,27	70,77	15	0,71	30
Banten	69,47	69,89	70,27	70,96	71,42	71,95	8	0,74	29
Bali	72,09	72,48	73,27	73,65	74,30	74,77	5	0,63	32
Nusa Tenggara Barat	63,76	64,31	65,19	65,81	66,58	67,30	29	1,08	7
Nusa Tenggara Timur	61,68	62,26	62,67	63,13	63,73	64,39	32	1,04	10
Kalimantan Barat	64,30	64,89	65,59	65,88	66,26	66,98	30	1,09	6
Kalimantan Tengah	67,41	67,77	68,53	69,13	69,79	70,42	21	0,90	18
Kalimantan Selatan	67,17	67,63	68,38	69,05	69,65	70,17	22	0,75	28
Kalimantan Timur	73,21	73,82	74,17	74,59	75,12	75,83	3	0,95	15
Kalimantan Utara	67,99	68,64	68,76	69,20	69,84	70,56	20	1,03	11
Sulawesi Utara	69,49	69,96	70,39	71,05	71,66	72,20	7	0,75	27
Sulawesi Tengah	65,79	66,43	66,76	67,47	68,11	68,88	25	1,13	4
<b>Sulawesi Selatan</b>	<b>67,92</b>	<b>68,49</b>	<b>69,15</b>	<b>69,76</b>	<b>70,34</b>	<b>70,90</b>	<b>14</b>	<b>0,80</b>	<b>25</b>
Sulawesi Tenggara	67,55	68,07	68,75	69,31	69,86	70,61	19	1,07	8
Gorontalo	64,70	65,17	65,86	66,29	67,01	67,71	28	1,04	9
Sulawesi Barat	61,53	62,24	62,96	63,60	64,30	65,10	31	1,24	2
Maluku	66,09	66,74	67,05	67,60	68,19	68,87	26	1,00	12
Maluku Utara	64,78	65,18	65,91	66,63	67,20	67,76	27	0,83	23
Papua Barat	60,91	61,28	61,73	62,21	62,99	63,74	33	1,19	3
Papua	56,25	56,75	57,25	58,05	59,09	60,06	34	1,64	1
<b>INDONESIA</b>	<b>68,31</b>	<b>68,90</b>	<b>69,55</b>	<b>70,18</b>	<b>70,81</b>	<b>71,39</b>		<b>0,82</b>	

**Indeks Pembangunan Manusia (IPM) Indonesia  
Menurut Provinsi dan Komponennya, 2017 dan 2018**

Provinsi	Umur Harapan Hidup (tahun)		Harapan Lama Sekolah (tahun)		Rata-rata Lama Sekolah (tahun)		Pengeluaran per Kapita Disesuaikan (ribu rupiah ppp)	
	2017	2018	2017	2018	2017	2018	2017	2018
NAD	69,52	69,64	14,13	14,27	8,98	9,09	8.957	9.186
Sumatera Utara	68,37	68,61	13,10	13,14	9,25	9,34	10.036	10.391
Sumatera Barat	68,78	69,01	13,94	13,95	8,72	8,76	10.306	10.638
Riau	70,99	71,19	13,03	13,11	8,76	8,92	10.677	10.968
Jambi	70,76	70,89	12,87	12,90	8,15	8,23	9.880	10.357
Sumatera Selatan	69,18	69,41	12,35	12,36	7,99	8,00	10.220	10.652
Bengkulu	68,59	68,84	13,57	13,58	8,47	8,61	9.778	10.162
Lampung	69,95	70,18	12,46	12,61	7,79	7,82	9.413	9.858
Kep. Babel	69,95	70,18	11,83	11,87	7,78	7,84	12.066	12.666
Kepulauan Riau	69,48	69,64	12,81	12,82	9,79	9,81	13.566	13.976
DKI Jakarta	72,55	72,67	12,86	12,95	11,02	11,05	17.707	18.128
Jawa Barat	72,47	72,66	12,42	12,45	8,14	8,15	10.285	10.790
Jawa Tengah	74,08	74,18	12,57	12,63	7,27	7,35	10.377	10.777
D I Yogyakarta	74,74	74,82	15,42	15,56	9,19	9,32	13.521	13.946
Jawa Timur	70,80	70,97	13,09	13,10	7,34	7,39	10.973	11.380
Banten	69,49	69,64	12,78	12,85	8,53	8,62	11.659	11.994
Bali	71,46	71,68	13,21	13,23	8,55	8,65	13.573	13.886
NTB	65,55	65,87	13,46	13,47	6,90	7,03	9.877	10.284
NTT	66,07	66,38	13,07	13,10	7,15	7,30	7.350	7.566
Kalimantan Barat	69,92	70,18	12,50	12,55	7,05	7,12	8.472	8.860
Kalimantan Tengah	69,59	69,64	12,45	12,55	8,29	8,37	10.492	10.931
Kalimantan Selatan	68,02	68,23	12,46	12,50	7,99	8,00	11.600	12.062
Kalimantan Timur	73,70	73,96	13,49	13,67	9,36	9,48	11.612	11.917
Kalimantan Utara	72,47	72,50	12,79	12,82	8,62	8,87	8.643	8.943
Sulawesi Utara	71,04	71,26	12,66	12,68	9,14	9,24	10.422	10.731
Sulawesi Tengah	67,32	67,78	13,04	13,13	8,29	8,52	9.311	9.488
<b>Sulawesi Selatan</b>	<b>69,84</b>	<b>70,08</b>	<b>13,28</b>	<b>13,34</b>	<b>7,95</b>	<b>8,02</b>	<b>10.489</b>	<b>10.814</b>
Sulawesi Tenggara	70,47	70,72	13,36	13,53	8,46	8,69	9.094	9.262
Gorontalo	67,14	67,45	13,01	13,03	7,28	7,46	9.532	9.839
Sulawesi Barat	64,34	64,58	12,48	12,59	7,31	7,50	8.736	9.051
Maluku	65,40	65,59	13,91	13,92	9,38	9,58	8.433	8.721
Maluku Utara	67,54	67,80	13,56	13,62	8,61	8,72	7.792	7.980
Papua Barat	65,32	65,55	12,47	12,53	7,15	7,27	7.493	7.816
Papua	65,14	65,36	10,54	10,83	6,27	6,52	6.996	7.159
<b>Indonesia</b>	<b>71,06</b>	<b>71,20</b>	<b>12,85</b>	<b>12,91</b>	<b>8,10</b>	<b>8,17</b>	<b>10.664</b>	<b>11.059</b>

**Indeks Pembangunan Gender (IPG) Provinsi Sulawesi Selatan  
Menurut Kabupaten/Kota, 2013-2018<sup>\*)</sup>**

Kabupaten/ Kota	2013	2014	2015	2017	2018		
					IPM laki-laki	IPM Perempuan	IPG
Kep. Selayar	91,16	91,37	91,82	90,97	66,04	65,28	91,96
Bulukumba	94,46	95,74	96,08	96,56	67,70	67,64	96,45
Bantaeng	96,62	96,86	96,38	95,28	67,76	65,69	95,30
Jeneponto	88,85	90,16	90,17	90,94	63,33	62,02	91,30
Takalar	85,57	86,91	87,37	86,76	66,07	61,53	87,24
Gowa	85,24	87,85	87,92	87,69	68,87	64,26	87,24
Sinjai	98,51	98,52	98,61	98,01	66,24	66,10	98,13
Maros	88,21	88,61	88,84	88,91	68,94	65,58	88,93
Pangkep	89,45	89,74	89,75	89,26	67,71	65,16	89,80
Barru	95,11	95,36	95,02	95,51	70,05	69,53	95,44
Bone	90,71	91,37	91,93	92,65	65,04	63,80	92,95
Soppeng	98,90	98,96	98,42	97,43	67,60	67,25	97,25
Wajo	88,28	88,86	89,10	89,90	68,57	65,93	90,04
Sidrap	90,46	91,50	91,51	92,21	70,60	68,55	91,90
Pinrang	93,11	94,89	94,73	95,44	70,62	69,65	95,45
Enrekang	98,00	98,08	97,95	98,12	72,15	71,33	97,99
Luwu	91,69	91,88	91,89	92,52	69,60	67,46	92,28
Tana Toraja	85,98	86,38	86,57	87,18	67,66	63,74	87,86
Luwu Utara	88,21	88,55	88,68	88,87	68,79	64,42	88,94
Luwu Timur	88,61	89,02	89,31	89,49	72,16	68,64	89,38
Toraja Utara	84,61	85,04	85,61	86,03	68,49	62,89	86,38
Kota Makassar	93,40	93,58	93,96	94,70	81,73	79,35	94,53
Kota Pare Pare	97,05	97,27	97,29	97,47	77,19	76,46	96,87
Kota Palopo	95,66	96,81	97,20	97,57	77,30	76,86	97,75
<b>Sulawesi Selatan</b>	<b>92,34</b>	<b>92,60</b>	<b>92,92</b>	<b>92,84</b>	<b>70,90</b>	<b>69,53</b>	<b>92,84</b>
<b>Nasional</b>	<b>90,19</b>	<b>90,34</b>	<b>91,03</b>	<b>90,96</b>	<b>75,43</b>	<b>68,63</b>	<b>90,99</b>

\*) Tahun 2016 tidak tersedia untuk level Kabupaten/Kota

**Indeks Pemberdayaan Gender (IDG) Provinsi Sulawesi Selatan  
Menurut Kabupaten/Kota, 2014-2017\*)**

Kabupaten/ Kota	2014	2015	2017			IDG
			Keterlibatan perempuan di Parlemen (%)	Perempuan sbg Tenaga Profesional (%)	Sumbangan Pendapatan Perempuan (%)	
Kep, Selayar	59,67	62,75	16,00	54,69	31,56	64,74
Bulukumba	66,15	63,74	17,50	56,04	33,43	67,16
Bantaeng	78,41	79,24	32,00	63,56	36,58	77,74
Jeneponto	65,86	67,39	20,00	55,72	30,94	67,93
Takalar	62,75	68,87	26,67	66,86	27,76	66,60
Gowa	67,37	67,99	17,78	48,36	32,70	69,01
Sinjai	70,44	69,69	26,67	56,18	32,67	72,56
Maros	61,62	64,55	20,00	48,54	26,17	65,16
Pangkep	57,00	57,28	8,57	58,08	31,49	56,96
Barru	64,35	64,62	24,00	65,19	25,47	63,54
Bone	62,18	62,49	13,33	56,82	31,91	62,75
Soppeng	63,37	65,76	20,00	50,79	33,39	69,35
Wajo	59,98	59,72	17,50	62,28	26,28	60,62
Sidrap	48,43	49,16	2,86	44,99	28,99	49,02
Pinrang	59,00	59,02	7,50	50,62	34,51	59,61
Enrekang	57,89	58,59	6,67	58,33	36,30	58,68
Luwu	60,72	62,47	8,57	50,24	36,44	61,61
Tana Toraja	72,56	73,38	20,00	55,58	40,55	73,99
Luwu Utara	43,92	43,74	5,71	56,83	19,71	44,98
Luwu Timur	45,04	45,72	3,33	50,86	22,62	45,96
Toraja Utara	58,03	57,80	5,71	54,99	33,69	56,04
Kota Makassar	68,63	69,21	16,00	41,60	34,62	68,73
Kota Pare Pare	61,22	61,86	12,00	59,48	31,56	61,56
Kota Palopo	69,67	70,91	20,00	58,31	34,17	70,85
<b>Sulawesi Selatan</b>	<b>66,76</b>	<b>67,98</b>	<b>21,18</b>	<b>51,62</b>	<b>31,63</b>	<b>70,57</b>
<b>Nasional</b>	<b>70,68</b>	<b>70,83</b>	<b>17,32</b>	<b>46,31</b>	<b>36,62</b>	<b>71,74</b>

\*) Tahun 2016 tidak tersedia untuk level Kabupaten/Kota

<https://sulsesel.bps.go.id>

Halaman ini sengaja dikosongkan

---

# Ekonomi & Perdagangan

Pertumbuhan Ekonomi Sulawesi Selatan, 2014-2018 (persen)

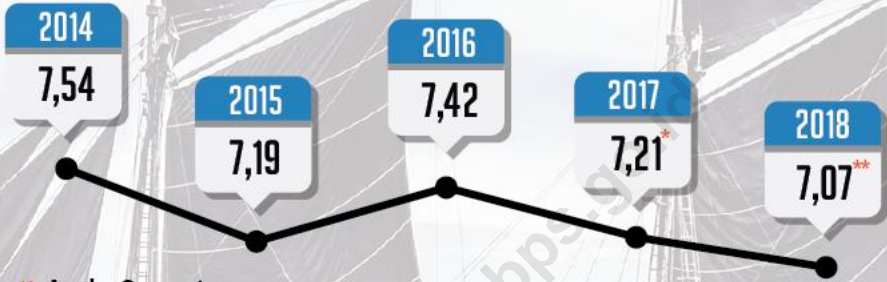

\*] Angka Sementara  
\*\*] Angka Sangat Sementara



Pertumbuhan Ekonomi Menurut Lapangan Usaha (persen)

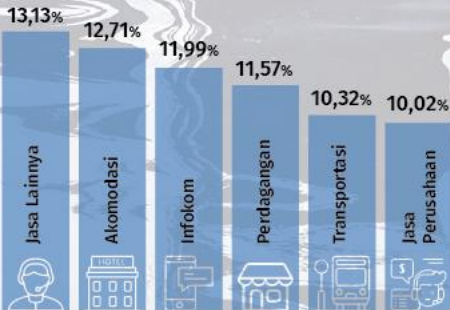

Pertumbuhan Ekonomi Menurut Pengeluaran (persen)

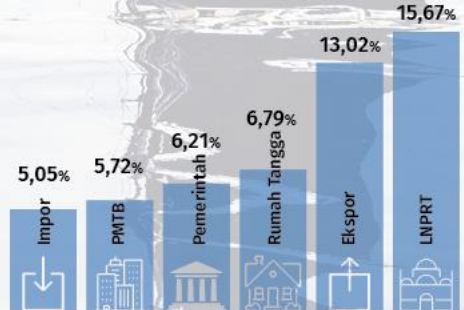



<https://sulsei.bps.go.id>

Halaman ini sengaja dikosongkan

---

**PDRB, Pertumbuhan Ekonomi, dan Distribusinya Menurut Lapangan Usaha Tahun Dasar 2010 Provinsi Sulawesi Selatan, 2018<sup>\*)</sup>**

Lapangan Usaha	PDRB (Miliar Rp)		Laju Pertumbuhan Ekonomi (%)	Distribusi (%)
	ADHB	ADHK		
1. Pertanian, Kehutanan, dan Perikanan	104.013,04	64.874,40	5,32	22,50
2. Pertambangan dan Penggalian	22.698,25	16.778,09	1,05	4,91
3. Industri Pengolahan	59.445,26	40.788,01	0,94	12,86
4. Pengadaan Listrik, Gas dan Produksi Es	300,09	292,44	7,26	0,06
5. Pengadaan Air, Pengelolaan Sampah dan Daur Ulang	467,20	366,97	6,51	0,10
6. Konstruksi	62.598,69	37.872,19	8,60	13,54
7. Perdagangan Besar dan Eceran, Reparasi Mobil dan Sepeda Motor	66.440,94	47.132,15	11,57	14,37
8. Transportasi dan Pergudangan;	19.757,15	11.777,68	10,32	4,27
9. Penyediaan Akomodasi dan Makan Minum	6.532,74	4.612,02	12,71	1,41
10. Informasi dan Komunikasi	22.779,85	21.028,66	11,99	4,93
11. Jasa Keuangan dan Asuransi	17.281,91	10.754,89	4,67	3,74
12. Real Estate	17.144,39	10.695,90	4,63	3,71
13. Jasa Perusahaan	2.106,30	1.363,67	10,02	0,46
14. Administrasi Pemerintahan, Pertahanan dan Jaminan Sosial Wajib	20.654,25	13.114,34	9,96	4,47
15. Jasa Pendidikan	24.425,95	17.217,12	9,77	5,28
16. Jasa Kesehatan dan Kegiatan Sosial	9.187,59	6.208,38	8,59	1,99
17. Jasa Lainnya	6.508,35	4.366,71	13,13	1,41
<b>PDRB</b>	<b>462.341,96</b>	<b>309.243,63</b>	<b>7,07</b>	<b>100,00</b>
<b>PDB Indonesia</b>	<b>14.837,36<sup>**)</sup></b>	<b>10.425,32<sup>**)</sup></b>	<b>5,17</b>	

\*) Angka Sangat Sementara

\*\*) dalam triliun rupiah

Catatan : PDRB ini menggunakan tahun dasar 2010 berbasis SNA 2008

**PDRB Sulawesi Selatan Menurut Lapangan Usaha Atas Dasar Harga Berlaku dan Harga Konstan 2010 (miliar rupiah) dan Laju Pertumbuhannya (%), Triwulan I-2019\*)**

Lapangan Usaha	ADHB		ADHK		Laju Pertumbuhan	
	Trw IV-2018	Trw I-2019	Trw IV-2018	Trw I-2019	q to q	y on y
1 Pertanian, Kehutanan, dan Perikanan	22.153,66	25.614,96	13.940,66	15.877,77	13,90	2,71
2 Pertambangan dan Penggalian	5.657,41	5.017,74	4.266,42	3.890,72	(8,81)	(3,61)
3 Industri Pengolahan	15.836,53	15.971,14	10.808,20	10.806,47	(0,02)	8,26
4 Pengadaan Listrik, Gas	80,55	75,24	78,44	73,36	(6,48)	10,24
5 Pengadaan Air	115,95	120,48	90,33	93,60	3,62	4,15
6 Konstruksi	17.291,12	16.273,18	10.069,15	9.409,33	(6,55)	6,88
7 Perdagangan Besar dan Eceran, dan Reparasi Mobil dan Sepeda Motor	16.914,11	16.867,82	11.861,28	11.747,09	(0,96)	9,87
8 Transportasi dan Pergudangan	5.078,14	5.220,40	2.962,75	2.871,78	(3,07)	3,86
9 Penyediaan Akomodasi dan Makan Minum	1.701,23	1.651,13	1.194,43	1.153,21	(3,45)	6,29
10 Informasi dan Komunikasi	6.076,05	6.129,72	5.573,74	5.619,48	0,82	13,13
11 Jasa Keuangan	4.301,72	4.324,46	2.637,83	2.649,16	0,43	(1,30)
12 Real Estate	4.428,48	4.456,20	2.745,98	2.742,93	(0,11)	5,11
13 Jasa Perusahaan	554,41	540,36	356,41	347,54	(2,49)	6,80
14 Administrasi Pemerintahan, Pertahanan dan Jaminan Sosial Wajib	5.583,21	5.358,86	3.485,13	3.337,79	(4,23)	11,64
15 Jasa Pendidikan	6.701,52	6.312,08	4.690,68	4.408,92	(6,01)	11,68
16 Jasa Kesehatan dan Kegiatan Sosial	2.385,90	2.451,99	1.595,30	1.629,86	2,17	9,83
17 Jasa lainnya	1.791,53	1.703,74	1.185,62	1.125,39	(5,08)	11,16
<b>PDRB</b>	<b>116.651,50</b>	<b>118.089,51</b>	<b>77.542,33</b>	<b>77.784,41</b>	<b>0,31</b>	<b>6,56</b>
<b>PDB Indonesia</b>	<b>3.798,68**)</b>	<b>3.782,37**)</b>	<b>2.638,89**)</b>	<b>2.625,04**)</b>	<b>(0,52)</b>	<b>5,07</b>

\*) Angka Sangat Sementara

\*\*\*) dalam triliun rupiah

Catatan : PDRB ini menggunakan tahun dasar 2010 berbasis SNA 2008

**PDRB, Pertumbuhan Ekonomi, dan Distribusinya Menurut Pengeluaran  
Tahun Dasar 2010 Provinsi Sulawesi Selatan, 2018<sup>\*)</sup>**

Lapangan Usaha	PDRB (Miliar Rp)		Laju Pertumbuhan Ekonomi (%)	Distribusi (%)
	ADHB	ADHK		
1 Pengeluaran Konsumsi Rumah tangga	251.147,50	160.726,18	6,79	54,32
2 Pengeluaran Konsumsi LNPRT	6.145,46	3.764,85	15,67	1,33
3 Pengeluaran Konsumsi Pemerintah	44.827,51	27.346,39	6,21	9,70
4 Pembentukan Modal Tetap Domestik Bruto	171.943,70	118.819,80	5,72	37,19
5 Perubahan Inventori	1.539,20	866,77	-	0,33
6 Ekspor Barang dan Jasa	74.324,29	45.652,34	13,02	16,08
7 Dikurangi Impor Barang dan Jasa	87.585,71	47.932,70	5,05	18,94
<b>PDRB</b>	<b>462.341,96</b>	<b>309.243,63</b>	<b>7,07</b>	<b>100,00</b>
<b>PDB Indonesia</b>	<b>14.837,36<sup>**)</sup></b>	<b>10.425,32<sup>**)</sup></b>	<b>5,17</b>	

\*) Angka Sangat Sementara

\*\*\*) dalam triliun rupiah

**PDRB Sulawesi Selatan Menurut Pengeluaran Atas Dasar Harga Berlaku dan Harga Konstan 2010 (miliar rupiah) dan Laju Pertumbuhannya (%), Triwulan I-2019<sup>\*)</sup>**

Lapangan Usaha	ADHB		ADHK		Laju Pertumbuhan	
	Trw IV-2018	Trw I-2019	Trw IV-2018	Trw I-2019	q to q	y on y
Pengeluaran						
1 Konsumsi Rumah tangga	65.145,82	66.505,42	41.222,67	41.650,02	1,04	6,81
2 Pengeluaran Konsumsi LNPRT	1.545,14	2.253,31	935,34	1.341,93	43,47	38,30
3 Pengeluaran Konsumsi Pemerintah	16.118,62	7.767,48	9.665,14	4.627,26	(52,12)	9,39
4 Pembentukan Modal Tetap Domestik Bruto	45.746,84	43.759,97	30.846,70	29.406,24	(4,67)	3,35
5 Perubahan Inventori	(1.131,97)	232,28	(634,32)	265,28	-	-
6 Ekspor Barang dan Jasa	20.066,05	19.005,75	12.292,46	10.924,74	(11,13)	4,62
7 Dikurangi Impor Barang dan Jasa	30.838,99	21.434,70	16.785,65	10.431,05	(37,86)	(3,29)
<b>PDRB</b>	<b>116.651,50</b>	<b>118.089,51</b>	<b>77.542,33</b>	<b>77.784,41</b>	<b>0,31</b>	<b>6,56</b>
<b>PDB Indonesia</b>	<b>3.798,67<sup>**)</sup></b>	<b>3.782,36<sup>**)</sup></b>	<b>2.638,89<sup>**)</sup></b>	<b>2.625,04<sup>**)</sup></b>	<b>(0,52)</b>	<b>5,07</b>

\*) Angka Sangat Sementara

\*\*\*) dalam triliun rupiah

Catatan : PDRB ini menggunakan tahun dasar 2010 berbasis SNA 2008

## PDRB Perkapita (Atas Dasar Harga Berlaku) Sulawesi Selatan, 2014-2018

Uraian	2014	2015	2016	2017 <sup>*)</sup>	2018 <sup>**)</sup>
<b>Sulawesi Selatan</b>					
- Nilai (Juta rupiah)	35,34	39,95	43,86	47,93	52,85
- Nilai (US\$)	2,997,75	2,982,86	3.296,04	3.582,42	3.711,76
<b>Indonesia</b>					
- Nilai (Juta rupiah)	41,92	45,12	47,96	51,89	56,00
- Nilai (US\$)	3,531,85	3,372,9	3,603,6	3,876,3	3.927,0

<sup>\*)</sup> Angka Sementara

<sup>\*\*)</sup> Angka Sangat Sementara

## Pertumbuhan Ekonomi (%) Sulawesi Selatan dan Indonesia, 2011-2018

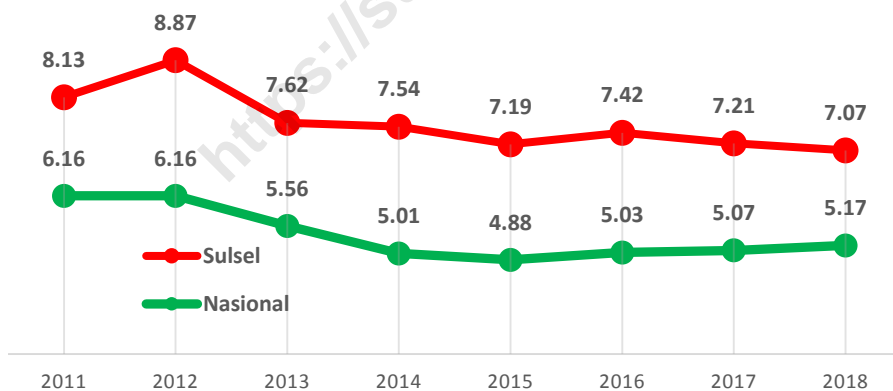

**PDRB Sulawesi Selatan Menurut Kabupaten/Kota Atas Dasar Harga Berlaku dan Konstan 2010, Tahun 2016-2017 (miliar rupiah)**

No	Kabupaten /Kota	Atas Dasar Harga Berlaku		Atas Dasar Harga Konstan	
		2016 <sup>*)</sup>	2017 <sup>**)</sup>	2016 <sup>*)</sup>	2017 <sup>**)</sup>
1	Kep. Selayar	4.685,89	5.276,74	2.924,72	3.147,39
2	Bulukumba	10.820,01	12.174,86	7.234,36	7.734,71
3	Bantaeng	6.283,51	6.951,08	4.374,25	4.694,36
4	Jeneponto	7.872,79	8.645,02	5.511,79	5.967,18
5	Takalar	7.756,66	8.576,54	5.405,32	5.804,57
6	Gowa	15.524,36	17.271,38	11.169,73	11.977,30
7	Sinjai	8.305,89	9.189,91	5.799,31	6.218,72
8	Maros	17.869,50	19.451,38	11.954,00	12.768,32
9	Pangkep	20.562,66	22.309,72	14.477,29	15.433,50
10	Barru	5.462,42	5.970,10	3.916,34	4.169,98
11	Bone	26.301,04	29.405,40	17.498,18	18.974,05
12	Soppeng	7.920,14	8.947,11	5.549,50	6.012,11
13	Wajo	16.544,74	17.897,72	11.622,81	12.229,04
14	Sidrap	10.770,43	11.955,38	7.182,79	7.693,46
15	Pinrang	14.736,96	16.411,36	10.397,72	11.213,63
16	Enrekang	5.901,17	6.412,46	3.900,20	4.168,97
17	Luwu	11.860,66	13.041,82	8.023,37	8.567,87
18	Tana Toraja	5.479,20	6.084,15	3.667,58	3.942,60
19	Luwu Utara	9.790,45	10.800,79	6.580,97	7.081,17
20	Luwu Timur	19.073,33	20.250,36	14.862,31	15.318,72
21	Toraja Utara	6.815,67	7.788,79	4.086,75	4.422,65
22	Makassar	128.431,59	143.128,68	95.960,51	103.857,09
23	Pare-Pare	5.543,15	6.111,15	4.107,81	4.394,80
24	Palopo	5.906,48	6.550,69	4.428,50	4.746,94
	<b>Sulawesi Selatan</b>	<b>377.108,91</b>	<b>415.744,89</b>	<b>269.401,31</b>	<b>288.814,17</b>

\*) Angka Sementara untuk kabupaten/kota, angka tetap untuk provinsi

\*\*) Angka Sangat Sementara untuk kabupaten/kota, angka sementara untuk provinsi

**Laju Pertumbuhan Ekonomi Menurut Kabupaten/Kota  
Di Provinsi Sulawesi Selatan Atas Dasar Harga Konstan, 2012-2017 (Persen)**

No	Kabupaten /Kota	Pertumbuhan per Tahun					
		2012	2013	2014	2015	2016 <sup>*)</sup>	2017 <sup>**)</sup>
1	Kep. Selayar	7,88	8,18	9,01	8,83	7,35	7,61
2	Bulukumba	9,65	7,77	8,54	5,62	6,79	6,92
3	Bantaeng	9,67	9,00	8,33	6,64	7,39	7,32
4	Jeneponto	7,55	6,64	7,93	6,54	8,37	8,26
5	Takalar	6,58	8,80	9,76	8,42	9,61	7,39
6	Gowa	8,15	9,42	7,17	6,79	7,61	7,23
7	Sinjai	7,32	7,79	6,98	7,55	7,09	7,23
8	Maros	11,14	6,28	4,73	8,44	9,50	6,81
9	Pangkep	8,26	9,33	10,41	7,63	8,31	6,60
10	Barru	8,39	7,87	7,35	6,32	6,01	6,48
11	Bone	8,21	6,30	9,53	8,30	9,01	8,43
12	Soppeng	6,93	7,23	6,89	5,11	8,14	8,34
13	Wajo	6,50	6,92	9,67	7,06	4,98	5,22
14	Sidrap	8,93	6,93	7,87	8,03	8,81	7,11
15	Pinrang	8,51	7,27	8,11	8,24	7,44	7,85
16	Enrekang	7,30	5,84	5,99	6,91	7,64	6,89
17	Luwu	7,00	7,74	8,81	7,26	7,88	6,79
18	Tana Toraja	8,58	7,19	6,80	6,85	7,32	7,50
19	Luwu Utara	6,81	7,39	8,82	6,67	7,49	7,60
20	Luwu Timur	5,62	6,30	8,10	6,42	1,58	3,07
21	Toraja Utara	9,45	9,70	7,64	7,76	8,04	8,22
22	Makassar	9,64	8,55	7,39	7,55	8,03	8,23
23	Pare-Pare	8,80	7,95	6,33	6,30	6,87	6,99
24	Palopo	7,00	8,02	7,05	6,47	6,95	7,19
	<b>Sulawesi Selatan</b>	<b>8,87</b>	<b>7,62</b>	<b>7,54</b>	<b>7,19</b>	<b>7,42</b>	<b>7,21</b>

<sup>\*)</sup> Angka Sementara untuk kabupaten/kota, angka tetap untuk provinsi

<sup>\*\*)</sup> Angka Sangat Sementara untuk kabupaten/kota, angka sementara untuk provinsi

**Peranan PDRB Menurut Kabupaten/Kota Atas Dasar Harga Berlaku,  
2010 dan 2017 (Persen)**

No.	Kabupaten/Kota	Peranan/Share		Rank Share	
		2010	2017**)	2010	2017**)
1	Kep. Selayar	1,05	1,25	24	24
2	Bulukumba	2,76	2,89	10	10
3	Bantaeng	1,57	1,65	18	18
4	Jeneponto	2,07	2,06	15	15
5	Takalar	1,93	2,04	16	16
6	Gowa	4,15	4,11	7	7
7	Sinjai	2,20	2,18	13	13
8	Maros	4,26	4,62	6	5
9	Pangkep	5,04	5,30	4	3
10	Barru	1,49	1,42	21	23
11	Bone	6,44	6,99	3	2
12	Soppeng	2,16	2,13	14	14
13	Wajo	4,38	4,26	5	6
14	Sidrap	2,58	2,84	11	11
15	Pinrang	3,84	3,90	8	8
16	Enrekang	1,52	1,52	20	20
17	Luwu	2,98	3,10	9	9
18	Tana Toraja	1,39	1,45	23	22
19	Luwu Utara	2,48	2,57	12	12
20	Luwu Timur	6,89	4,81	2	4
21	Toraja Utara	1,46	1,85	22	17
22	Makassar	34,10	34,03	1	1
23	Pare-Pare	1,55	1,45	19	21
24	Palopo	1,70	1,56	17	19
<b>Sulawesi Selatan</b>		<b>100,00</b>	<b>100,00</b>		

\*\* ) Angka Sangat Sementara



**PDRB Perkapita Menurut Kabupaten/Kota Atas Dasar Harga Berlaku, 2012-2017**  
(Juta Rupiah)

No	Kabupaten /Kota	PDRB Perkapita					
		2012	2013	2014	2015	2016 <sup>*)</sup>	2017 <sup>**)</sup>
1	Kep. Selayar	19,62	22,64	27,14	31,86	35,61	39,67
2	Bulukumba	15,53	17,75	20,54	23,31	26,18	29,29
3	Bantaeng	21,28	24,03	27,23	30,42	34,05	37,46
4	Jeneponto	13,54	15,01	17,42	19,69	22,00	24,03
5	Takalar	15,75	17,83	20,73	23,78	26,75	29,27
6	Gowa	13,74	15,39	16,98	19,03	21,11	23,08
7	Sinjai	21,13	23,85	27,42	31,57	34,65	38,10
8	Maros	31,79	36,07	40,11	45,94	52,11	56,16
9	Pangkep	37,51	43,39	49,86	56,94	62,94	67,65
10	Barru	19,97	22,64	26,03	28,87	31,78	34,56
11	Bone	20,33	22,79	26,90	31,36	35,21	39,15
12	Soppeng	21,15	23,95	27,35	30,27	35,00	39,51
13	Wajo	26,12	29,77	34,84	38,45	41,94	45,24
14	Sidrap	21,83	24,48	28,08	32,12	36,76	40,37
15	Pinrang	24,39	27,38	31,22	35,83	39,87	44,09
16	Enrekang	17,77	20,98	23,37	26,20	29,27	31,54
17	Luwu	19,67	22,34	25,98	29,59	33,57	36,60
18	Tana Toraja	14,38	16,28	18,79	21,43	23,80	26,28
19	Luwu Utara	18,89	21,32	25,30	28,73	32,06	35,07
20	Luwu Timur	59,47	63,35	70,63	69,73	67,68	70,34
21	Toraja Utara	16,06	19,02	22,46	26,10	30,03	34,10
22	Makassar	56,24	62,75	70,24	78,94	87,39	96,12
23	Pare-Pare	26,25	29,15	32,39	36,50	39,47	43,01
24	Palopo	23,57	26,00	28,80	31,68	34,16	37,03
	<b>Sulawesi Selatan</b>	<b>27,67</b>	<b>31,03</b>	<b>35,34</b>	<b>39,95</b>	<b>43,86</b>	<b>47,93</b>

\*) Angka Sementara untuk kabupaten/kota, angka tetap untuk provinsi

\*\*) Angka Sangat Sementara untuk kabupaten/kota, angka sementara untuk provinsi

**PDRB Seri 2010, Pertumbuhan Ekonomi, Distribusi, dan PDRB Perkapita  
Menurut Provinsi, 2018<sup>\*)</sup>**

Provinsi	PDRB (Miliar Rp)		Laju Pertumbuhan Ekonomi (%)	Distribusi (%)	PDRB Perkapita (Juta Rp)
	ADHB	ADHK			
Aceh	155.912,32	126.824,49	4,61	1,04	29,73
Sumatra Utara	741.192,69	512.765,63	5,18	4,95	51,20
Sumatra Barat	230.528,81	163.995,27	5,14	1,54	42,60
Riau	755.274,28	482.087,22	2,34	5,04	112,43
Jambi	208.378,56	142.995,28	4,71	1,39	59,08
Sumatra Selatan	419.723,11	298.569,36	6,04	2,80	50,02
Bengkulu	66.412,89	44.171,16	4,99	0,44	34,08
Lampung	333.681,43	232.214,28	5,25	2,23	39,83
Kep. Bangka Belitung	73.069,31	52.212,09	4,45	0,49	51,02
Kepulauan Riau	249.076,91	173.689,13	4,56	1,66	114,53
<b>Sumatera</b>	<b>3.233.250,32</b>	<b>2.229.523,88</b>	<b>4,54</b>	<b>21,58</b>	<b>56,03</b>
DKI Jakarta	2.599.173,75	1.736.195,62	6,17	17,35	249,25
Jawa Barat	1.962.231,58	1.419.689,12	5,64	13,10	40,48
Jawa Tengah	1.268.700,96	941.283,28	5,32	8,47	36,93
DI Yogyakarta	129.877,46	98.026,56	6,20	0,87	34,01
Jawa Timur	2.189.783,69	1.563.756,37	5,50	14,62	55,41
Banten	614.906,61	433.884,32	5,81	4,10	49,07
<b>Jawa</b>	<b>8.764.674,06</b>	<b>6.192.835,26</b>	<b>5,72</b>	<b>58,51</b>	<b>58,77</b>
Bali	234.430,72	154.150,98	6,35	1,56	54,40
Nusa Tenggara Barat	123.871,68	90.323,42	-4,56	0,83	24,40
Nusa Tenggara Timur	99.087,25	65.941,41	5,13	0,66	18,49
<b>Bali &amp; Nusa Tenggara</b>	<b>457.389,66</b>	<b>310.415,81</b>	<b>2,68</b>	<b>3,05</b>	<b>31,02</b>
Kalimantan Barat	194.032,85	130.584,09	5,06	1,30	38,92
Kalimantan Tengah	138.740,72	94.595,74	5,64	0,93	53,10
Kalimantan Selatan	171.935,75	128.106,38	5,13	1,15	41,31
Kalimantan Timur	632.532,13	461.931,79	2,03	4,22	178,55
Kalimantan Utara	86.058,87	57.825,84	6,04	0,57	126,04
<b>Kalimantan</b>	<b>1.223.300,33</b>	<b>873.043,84</b>	<b>3,57</b>	<b>8,17</b>	<b>76,73</b>
Sulawesi Utara	119.543,61	84.258,69	6,01	0,80	48,31
Sulawesi Tengah	150.636,32	103.617,69	6,30	1,01	50,18
<b>Sulawesi Selatan</b>	<b>462.341,95</b>	<b>309.243,63</b>	<b>7,07</b>	<b>3,09</b>	<b>52,85</b>
Sulawesi Tenggara	118.092,65	88.328,52	6,42	0,79	45,01
Gorontalo	37.736,27	26.722,59	6,51	0,25	32,36
Sulawesi Barat	43.545,47	31.176,59	6,23	0,29	32,49
<b>Sulawesi</b>	<b>931.896,29</b>	<b>643.347,71</b>	<b>6,65</b>	<b>6,22</b>	<b>48,15</b>
Maluku	43.064,61	29.465,36	5,94	0,29	24,62
Maluku Utara	36.497,64	25.050,12	7,92	0,24	29,95
Papua Barat	79.644,47	60.453,56	6,24	0,53	84,60
Papua	210.659,81	159.728,92	7,33	1,41	63,83
<b>Maluku &amp; Papua</b>	<b>369.866,54</b>	<b>274.697,97</b>	<b>5,28</b>	<b>2,47</b>	<b>51,30</b>
<b>INDONESIA (PDB)</b>	<b>14.837,4<sup>**)</sup></b>	<b>10.425,3<sup>**)</sup></b>	<b>5,17</b>		<b>56,00</b>

\*) Angka Sangat Sementara

\*\*) Triliun Rupiah

# Inflasi

## Indeks Harga Konsumen dan Inflasi Bulanan Sulawesi Selatan dan Indonesia, 2018-2019 (2012=100)

Bulan	IHK				Inflasi $M$ to $M^1$ )			
	2018		2019		2018		2019	
	Sulsel	Indo.	Sulsel	Indo.	Sulsel	Indo.	Sulsel	Indo.
Jan	132,35	132,10	136,61	135,83	0,81	0,62	0,53	0,32
Feb	132,66	132,32	136,36	135,72	0,23	0,17	-0,19	-0,08
Mar	132,57	132,58	136,65	135,87	-0,06	0,20	0,22	0,11
Apr	132,81	132,71	137,23	136,47	0,18	0,10	0,42	0,44
Mei	133,29	132,99			0,37	0,21		
Jun	134,55	133,77			0,94	0,59		
Jul	135,30	134,14			0,56	0,28		
Agt	135,16	134,07			-0,10	-0,05		
Sep	134,00	133,83			-0,86	-0,18		
Okt	134,36	134,20			0,27	0,28		
Nov	134,73	134,56			0,28	0,27		
Des	135,89	135,39			0,86	0,62		

## Inflasi Tahun Kalender dan Year on Year Sulawesi Selatan dan Indonesia, 2018-2019 (2012=100)

Bulan	Inflasi Tahun Kalender <sup>2)</sup>				Inflasi Year on Year <sup>3)</sup>			
	2018		2019		2018		2019	
	Sulsel	Indo.	Sulsel	Indo.	Sulsel	Indo.	Sulsel	Indo.
Jan	0,81	0,62	0,53	0,32	4,11	3,25	3,22	2,82
Feb	1,04	0,79	0,35	0,24	3,57	3,18	2,79	2,57
Mar	0,98	0,99	0,56	0,35	3,70	3,40	3,08	2,48
Apr	1,16	1,09	0,99	0,80	3,54	3,41	3,33	2,83
Mei	1,52	1,30			4,17	3,23		
Jun	2,48	1,90			4,14	3,12		
Jul	3,05	2,18			3,75	3,18		
Agt	2,95	2,13			3,92	3,20		
Sep	2,06	1,94			3,09	2,88		
Okt	2,34	2,22			3,69	3,16		
Nov	2,62	2,50			3,68	3,23		
Des	3,50	3,13			3,50	3,13		

<sup>1)</sup> Persentase perubahan IHK bulan n terhadap IHK bulan n-1

<sup>2)</sup> Persentase perubahan IHK bulan n terhadap IHK bulan Desember tahun sebelumnya

<sup>3)</sup> Persentase perubahan IHK bulan n terhadap IHK bulan n tahun sebelumnya

## Indeks Harga Konsumen Sulawesi Selatan Menurut Kelompok Pengeluaran, 2018-2019 (2012=100)

Kelompok Pengeluaran	November 2018	Desember 2018	Januari 2019	Februari 2019	Maret 2019	April 2019
<b>U m u m</b>	<b>134,73</b>	<b>135,89</b>	<b>136,61</b>	<b>136,36</b>	<b>136,65</b>	<b>137,23</b>
1, Bahan Makanan	154,60	157,15	159,97	158,37	157,80	160,17
2, Makanan Jadi, minuman, Rokok, dan Tembakau	133,39	133,56	133,83	134,48	134,93	135,19
3, Perumahan, Air, Listrik, Gas, dan Bahan Bakar	132,31	132,49	132,74	133,08	133,35	133,32
4, Sandang	129,07	128,89	129,18	129,33	129,98	130,21
5, Kesehatan	124,92	125,08	125,22	125,26	126,29	126,41
6, Pendidikan, Rekreasi, dan Olahraga	115,06	115,11	115,23	115,33	115,45	115,50
7, Transpor, Komunikasi, dan Jasa Keuangan	129,06	132,00	131,95	131,38	132,37	132,40

### Perbandingan Indeks Harga Konsumen dan Inflasi April 2019 Antar Kota di Pulau Sulawesi (2012=100)

K o t a	IHK		Inflasi <i>M to M</i>	Inflasi Tahun Kalender	Inflasi <i>Year on Year</i>
	Maret 2019	April 2019			
1. Manado	133,43	131,74	-1,27	-1,42	0,07
2. Palu	140,40	141,41	0,72	0,18	5,55
3. Bulukumba	142,30	142,77	0,33	0,85	2,52
4. Watampone	131,83	132,35	0,39	-0,40	2,52
5. Makassar	137,68	138,30	0,45	1,17	3,56
6. Parepare	129,41	129,45	0,03	0,54	2,38
7. Palopo	133,99	134,66	0,50	0,45	2,57
8. Kendari	129,05	129,65	0,46	0,91	3,08
9. Bau-Bau	136,45	136,83	0,28	0,16	3,47
10. Gorontalo	129,28	129,92	0,50	0,09	2,19
11. Mamuju	131,82	132,05	0,17	-0,43	0,89

## Ekspor dan Impor

### Perkembangan Nilai Ekspor Sulawesi Selatan Menurut Komoditas, 2016-2019\*)

Kelompok Komoditas (HS)	Nilai FOB (Juta US\$)			
	2016	2017	2018	Jan-Apr 2019
Nikel (75)	584,14	629,33	776,90	162,52
Biji-Bijian Berminyak, Tan.Obat (12)	85,23	98,16	115,11	33,30
Garam, Belerang dan Kapur (25)	17,65	32,16	55,03	19,96
Besi dan Baja (72)	0	5,12	6,82	17,27
Kakao/Coklat (18)	159,56	53,41	37,32	15,12
Lak, Getah dan Damar (13)	10,21	7,86	31,26	12,60
Ikan dan Udang (03)	108,91	68,52	36,48	8,03
Ampas/Sisa Industri Makanan (23)	19,27	15,71	18,66	5,28
Daging dan Ikan Olahan (16)	30,50	24,64	7,15	4,10
Buah-buahan (8)	57,83	30,60	10,89	3,71
<b>Total 10 kelompok komoditas</b>	<b>1.073,30</b>	<b>965,52</b>	<b>1.095,62</b>	<b>281,88</b>
<b>Lainnya</b>	<b>81,33</b>	<b>55,27</b>	<b>68,73</b>	<b>8,71</b>
<b>Total Ekspor Sulawesi Selatan</b>	<b>1.154,63</b>	<b>1.020,80</b>	<b>1.164,35</b>	<b>290,59</b>
<b>Total Ekspor Indonesia</b>	<b>145.186,21</b>	<b>168.828,2</b>	<b>180.012,7</b>	<b>53.202,5</b>

\*) Nilai ekspor yang dikirim melalui pelabuhan Sulawesi Selatan

### Perkembangan Nilai Ekspor Sulawesi Selatan Menurut Negara Tujuan, 2016-2019\*)

Negara Tujuan (Kode)	Nilai FOB (Juta US\$)			
	2016	2017	2018	Jan-Apr 2019
Jepang (111)	629,65	665,77	809,97	169,02
Tiongkok (116)	108,13	123,10	176,66	70,78
Malaysia (124)	101,56	44,55	23,10	12,04
Australia (311)	9,89	10,64	26,09	11,71
Korea Selatan (114)	19,87	16,56	17,87	6,81
Vietnam (131)	29,43	24,82	20,06	5,27
Timor Leste (391)	8,45	9,02	7,38	2,81
Filipina (123)	8,81	8,73	27,84	2,65
Amerika Serikat (411)	118,98	71,72	27,52	2,57
Taiwan (115)	7,17	6,05	4,67	2,43
<b>Total 10 Negara Tujuan</b>	<b>1.041,94</b>	<b>980,96</b>	<b>1.141,16</b>	<b>286,08</b>
<b>Lainnya</b>	<b>112,69</b>	<b>39,84</b>	<b>23,19</b>	<b>4,50</b>
<b>Total Ekspor Sulawesi Selatan</b>	<b>1.154,63</b>	<b>1.020,80</b>	<b>1.164,35</b>	<b>290,59</b>
<b>Total Ekspor Indonesia</b>	<b>145.186,21</b>	<b>168.828,2</b>	<b>180.012,7</b>	<b>53.202,5</b>

\*) Nilai ekspor yang dikirim melalui pelabuhan Sulawesi Selatan

## Perkembangan Nilai Impor Sulawesi Selatan Menurut Komoditas, 2016-2019

Kelompok Komoditas (HS)	Nilai CIF (Juta US\$)			
	2016	2017	2018	Jan- Apr 2019*)
Bahan Bakar Mineral (27)	113,66	228,71	461,92	134,73
Gandum-gandum (10)	143,73	144,24	131,32	57,15
Gula dan Kembang Gula (17)	1,68	104,25	139,69	31,87
Mesin/Pesawat Mekanik (84)	190,94	132,43	62,90	23,55
Ampas/Sisa Ind. Makanan (23)	68,14	75,30	103,10	18,51
Plastik & Barang dari Plastik (39)	3,83	4,76	7,49	17,37
Kendaraan & Bagianya (87)	2,12	1,29	5,46	13,99
Pupuk (31)	13,35	24,73	28,69	8,81
Kakao/Coklat (18)	14,25	13,04	12,97	8,01
Produk Keramik (69)	12,86	18,54	19,18	7,66
<b>Total Impor 10 Kelompok Komoditas</b>	<b>564,57</b>	<b>747,30</b>	<b>972,72</b>	<b>321,64</b>
<b>Lainnya</b>	<b>279,18</b>	<b>295,92</b>	<b>211,07</b>	<b>36,90</b>
<b>Total Impor Sulawesi Selatan</b>	<b>843,74</b>	<b>1.043,22</b>	<b>1.183,79</b>	<b>358,55</b>
<b>Total Impor Indonesia</b>	<b>135.652,8</b>	<b>156.985,6</b>	<b>188.711,3</b>	<b>55.767,3</b>

\*) Angka Sementara

## Perkembangan Ekspor dan Impor Provinsi Sulawesi Selatan dan Indonesia, 2015-2018 (Juta US\$)

Uraian	2016	2017	2018	Jan-Apr 2019*)
<b>Sulawesi Selatan</b>				
A. Ekspor	1.154,63	1.020,80	1.164,35	290,59
B. Impor	843,74	1.043,22	1.183,79	358,55
<b>Neraca Perdagangan (A-B)</b>	<b>310,89</b>	<b>-22,42</b>	<b>-19,44</b>	<b>-67,96</b>
<b>Kenaikan Ekspor (%)</b>	<b>-18,06</b>	<b>-11,59</b>	<b>14,06</b>	<b>-</b>
<b>Kenaikan Impor (%)</b>	<b>-10,59</b>	<b>23,64</b>	<b>13,47</b>	<b>-</b>
<b>Indonesia</b>				
A. Ekspor	145.186,2	168.828,2	180.012,7	53.202,5
B. Impor	135.652,8	156.985,6	188.711,3	55.767,3
<b>Neraca Perdagangan (A-B)</b>	<b>9.533,4</b>	<b>11.842,6</b>	<b>-8.698,6</b>	<b>-2.564,8</b>
<b>Kenaikan Ekspor (%)</b>	<b>-3,44</b>	<b>16,28</b>	<b>6,62</b>	<b>-</b>
<b>Kenaikan Impor (%)</b>	<b>-4,93</b>	<b>15,73</b>	<b>20,21</b>	<b>-</b>

\*) Angka sementara

## Pariwisata

### Perkembangan Jumlah Wisatawan Mancanegara (Wisman) melalui Pintu Masuk Makassar menurut Kebangsaan, 2018 dan 2019 (Orang)

Kebangsaan	2018			2019		
	Okt	Nov	Des	Jan	Feb	Mar
1. Singapura	60	52	65	46	28	63
2. Malaysia	737	894	20	564	758	989
3. Jepang	13	4	5	15	20	21
4. Korea Selatan	5	1	1105	7	6	10
5. Taiwan	1	1	0	0	1	4
6. Tiongkok	11	24	22	12	37	25
7. India	14	4	11	10	7	31
8. Philipina	6	8	4	10	6	13
9. Hongkong	2	2	4	9	5	11
10. Thailand	4	15	0	6	2	10
11. Australia	3	14	20	21	9	122
12. AmerikaSerikat	31	37	30	21	46	59
13. Inggris	17	7	13	10	26	21
14. Belanda	30	16	13	16	14	18
15. Jerman	43	29	24	25	40	46
16. Perancis	100	17	9	16	39	35
17. Rusia	1	0	4	1	6	8
18. Saudi Arabia	0	0	0	1	0	5
19. Mesir	0	1	1	0	0	0
20. Uni Emirat Arab	0	0	0	0	0	0
21. Bahrain	0	0	0	0	0	0
22. Lainnya	109	45	56	160	339	359
<b>Jumlah</b>	<b>1.187</b>	<b>1.171</b>	<b>1.406</b>	<b>950</b>	<b>1.389</b>	<b>1.850</b>
<b>Indonesia*)</b>	<b>1.292.118</b>	<b>1.157.483</b>	<b>1.405.536</b>	<b>1.212.562</b>	<b>1.264.055</b>	<b>1.338.666</b>

\*) melalui semua pintu masuk Indonesia

**Perkembangan TPK Hotel Berbintang Menurut Klasifikasi Bintang  
di Sulawesi Selatan, 2018 dan 2019 (persen)**

No	Klasifikasi	2018			2019		
		Okt	Nov	Des	Jan	Feb	Mar
1.	Bintang 1	32,80	35,20	37,82	37,35	36,62	38,29
2.	Bintang 2	49,74	54,54	52,00	40,12	39,72	44,68
3.	Bintang 3	47,11	56,64	51,20	45,51	47,76	44,18
4.	Bintang 4	62,28	63,85	57,86	50,37	49,75	47,32
5.	Bintang 5	69,51	56,08	55,50	37,71	44,96	47,69
<b>Seluruh Bintang</b>		<b>52,68</b>	<b>56,55</b>	<b>52,68</b>	<b>44,52</b>	<b>45,68</b>	<b>45,22</b>
<b>Indonesia</b>		<b>58,84</b>	<b>60,19</b>	<b>59,75</b>	<b>51,47</b>	<b>52,44</b>	<b>52,89</b>

**Perkembangan Rata-rata Lama Tamu Menginap pada Hotel Berbintang  
di Sulawesi Selatan, 2018 dan 2019 (hari)**

No	Klasifikasi	2018			2019		
		Okt	Nov	Des	Jan	Feb	Mar
1.	Bintang 1	1,56	2,06	1,91	2,12	1,74	1,51
2.	Bintang 2	1,66	1,57	1,51	1,66	1,49	1,51
3.	Bintang 3	2,00	1,91	1,75	2,02	2,31	1,83
4.	Bintang 4	2,06	1,96	1,69	2,11	1,70	1,88
5.	Bintang 5	1,50	1,51	1,25	1,49	1,47	1,26
<b>Seluruh Bintang</b>		<b>1,83</b>	<b>1,81</b>	<b>1,60</b>	<b>1,93</b>	<b>1,85</b>	<b>1,64</b>

**Perkembangan Penumpang Angkutan Udara di Bandara Internasional  
Sultan Hasanuddin, 2018 dan 2019 (orang)**

Klasifikasi	2018			2019		
	Okt	Nov	Des	Jan	Feb	Mar
<b>KEDATANGAN</b>	<b>561.695</b>	<b>512.556</b>	<b>523.548</b>	<b>419.072</b>	<b>358.498</b>	<b>411.847</b>
Domestik	555.778	500.306	513.494	408.683	344.515	394.103
Internasional	5.917	12.250	10.054	10.389	13.983	17.744
<b>KEBERANGKATAN</b>	<b>384.751</b>	<b>350.181</b>	<b>330.686</b>	<b>311.432</b>	<b>256.433</b>	<b>279.000</b>
Domestik	376.134	338.317	320.828	299.845	242.539	261.757
Internasional	8.617	11.864	9.858	11.587	13.894	17.234
<b>TRANSIT</b>	<b>262.020</b>	<b>239.089</b>	<b>233.439</b>	<b>185.835</b>	<b>152.679</b>	<b>173.657</b>
Domestik	262.020	239.062	233.246	185.683	152.679	173.459
Internasional	0	27	193	152	0	198



**Perkembangan Jumlah Penumpang dan Barang Angkutan Laut  
di Pelabuhan Makassar, 2018 dan 2019**

Uraian	2018			2019		
	Okt	Nov	Des	Jan	Feb	Mar
<b>Jumlah Penumpang Dalam Negeri (orang)</b>	<b>39.421</b>	<b>42.973</b>	<b>67.542</b>	<b>61.370</b>	<b>46.619</b>	<b>50.914</b>
Debakasi/Turun	20.233	22.530	34.099	33.603	24.443	25.457
Embarkasi/Naik	19.188	20.443	33.443	27.767	22.176	25.457
<b>Jumlah Penumpang Luar Negeri (Orang)</b>	<b>0</b>	<b>0</b>	<b>0</b>	<b>0</b>	<b>0</b>	<b>0</b>
Debakasi / Turun	0	0	0	0	0	0
Embarkasi / Naik	0	0	0	0	0	0
<b>Jumlah Barang Perdagangan Dalam Negeri (Termasuk Barang Dalam Peti Kemas) (ton)</b>	<b>917.952</b>	<b>841.227</b>	<b>673.865</b>	<b>955.433</b>	<b>850.568</b>	<b>905.635</b>
Bongkar	518.520	498.739	386.669	569.213	556.910	541.190
Muat	399.432	342.488	287.196	386.220	293.658	364.445

Nilai Tukar Petani Sulawesi Selatan dan Indonesia, 2018 dan 2019 (2012=100)

Bulan	2018		2019	
	Sulawesi Selatan	Indonesia	Sulawesi Selatan	Indonesia
Januari	101,52	102,92	103,30	103,33
Februari	101,10	102,33	102,99	102,94
Maret	101,33	101,94	102,82	102,73
April	101,91	101,61	102,16	102,23
Mei	103,31	101,99		
Juni	103,14	102,04		
Juli	102,15	101,66		
Agustus	101,97	102,56		
September	102,08	103,17		
Oktober	102,30	103,02		
November	103,32	103,12		
Desember	103,31	103,16		

Nilai Tukar Petani per Subsektor Sulawesi Selatan, 2018 dan 2019

Subsektor	Nov 2018	Des 2018	Jan 2019	Feb 2019	Mar 2019	Apr 2019
<b>1. Tanaman Pangan</b>						
a. Indeks yang Diterima (It)	139,61	140,02	141,07	141,81	139,71	138,91
b. Indeks yang Dibayar (Ib)	136,45	136,94	137,58	136,99	136,40	137,03
c. Nilai Tukar Petani (NTP-P)	102,31	102,25	102,54	103,52	102,42	101,37
<b>2. Hortikultura</b>						
a. Indeks yang Diterima (It)	142,04	142,46	142,81	140,15	141,11	142,04
b. Indeks yang Dibayar (Ib)	133,85	134,22	134,65	134,31	133,75	134,30
c. Nilai Tukar Petani (NTP-H)	106,12	106,14	106,06	104,35	105,50	105,79
<b>3. Tanaman Perkebunan Rakyat</b>						
a. Indeks yang Diterima (It)	129,37	130,00	129,45	125,68	124,68	124,14
b. Indeks yang Dibayar (Ib)	135,55	135,93	136,60	136,11	135,42	135,97
c. Nilai Tukar Petani (NTP-Pr)	95,44	95,64	94,77	92,34	92,07	91,30
<b>4. Peternakan</b>						
a. Indeks yang Diterima (It)	140,07	140,57	142,32	142,01	142,25	142,06
b. Indeks yang Dibayar (Ib)	126,11	126,78	127,67	127,09	126,88	127,21
c. Nilai Tukar Petani (NTP-Pt)	111,07	110,88	111,48	111,74	112,12	111,67
<b>5. Perikanan</b>						
a. Indeks yang Diterima (It)	138,89	139,38	139,14	141,30	141,31	140,99
b. Indeks yang Dibayar (Ib)	132,31	132,73	133,36	133,22	132,49	133,05
c. Nilai Tukar Petani (NTP-Pi)	104,97	105,01	104,33	106,06	106,66	105,97

## Indeks Tendensi Konsumen

### Nilai Indeks Tendensi Konsumen Tahun 2018 dan 2019 Menurut Variabel Pembentuknya

Variabel Pembentuk	2018				2019
	Trw I	Trw II	Trw III	Trw IV	Trw I
Pendapatan rumah tangga	107,07	138,75	103,37	107,69	97,12
Kaitan inflasi dengan konsumsi makanan sehari-hari	108,00	124,29	100,73	105,62	103,43
Tingkat konsumsi beberapa komoditi makanan (daging, ikan, susu, buah-buahan, dll,) dan bukan makanan (pakaian, perumahan, pendidikan, transportasi, kesehatan, rekreasi)	107,35	128,78	103,34	107,19	105,72
<b>Indeks Tendensi Konsumen</b>	<b>107,39</b>	<b>130,22</b>	<b>102,64</b>	<b>107,02</b>	<b>100,69</b>

### Indeks Tendensi Konsumen Tahun 2018 dan Tahun 2019 Tingkat Provinsi di Sulawesi

No	Provinsi	Trw I 2018	Trw II 2018	Trw II 2018	Trw IV 2018	Trw I 2019
1	Sulawesi Utara	92,69	111,12	106,19	120,96	89,44
2	Sulawesi Tengah	100,83	109,80	96,38	98,44	90,45
3	Sulawesi Selatan	107,39	130,22	102,64	107,02	100,69
4	Sulawesi Tenggara	103,77	125,92	100,55	103,00	107,24
5	Gorontalo	102,01	133,20	98,79	110,35	105,63
6	Sulawesi Barat	101,61	123,11	107,96	104,48	101,57
	<b>Indonesia</b>	<b>103,83</b>	<b>125,43</b>	<b>125,43</b>	<b>110,54</b>	<b>104,35</b>

## SENSUS/SURVEI BPS

### TIDAK DIPUNGUT BIAYA (GRATIS)

Responden tidak dipungut biaya dari setiap pendataan yang dilakukan BPS



### RAHASIA

Kerahasiaan data dilindungi UU No. 16 Tahun 1997 tentang statistik



### TIDAK ADA KAITAN DENGAN PAJAK

data yang diperoleh bukan untuk penghitungan pajak responden



# DATA

## MENCERDASKAN BANGSA

<http://sulsulsel.bps.go.id>



**BADAN PUSAT STATISTIK  
PROVINSI SULAWESI SELATAN**

Jl. Haji Bau No. 6 Makassar 90125

Telp: (0411) 854838, Fax: (0411) 851225

Homepage: <https://sulsulsel.bps.go.id> Email: [bps7300@bps.go.id](mailto:bps7300@bps.go.id)

ISBN 978-602-6426-75-8



9 786026 426758