

KECAMATAN

SELOREJO DALAM ANGKA

Selorejo Subdistrict in Figures

2021



**BADAN PUSAT STATISTIK
KABUPATEN BLITAR**
BPS - Statistics of Blitar Regency

KECAMATAN

SELOREJO DALAM ANGKA

Selorejo Subdistrict in Figures

2021

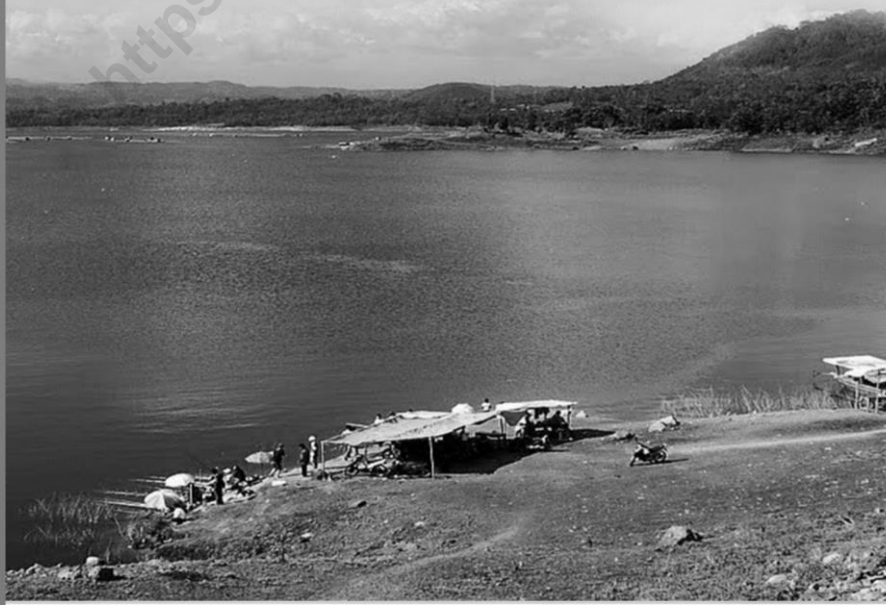

<https://blitakab.bps.go.id>

Kecamatan Selorejo Dalam Angka 2021

Selorejo SubDistrict In Figures 2021

ISSN :2715-3533

Nomor Publikasi / *Publication Number*: 35050.2116

Katalog/*Catalog*: 1102001.3505120

Ukuran Buku / *Book Size*: 14.8 Cm x 21 Cm

Jumlah Halaman / *Total Pages*: xxviii +166 halaman/pages

Naskah / *Manuscript*:

Kabupaten Blitar

BPS- Statistics of Blitar Regency

Penyunting/*Editor*

Kabupaten Blitar

BPS- Statistics of Blitar Regency

Gambar Kover oleh / *Cover Designed by*:

BPS Kabupaten Blitar

BPS- Statistics of Blitar Regency

Ilustrasi Kover / *Cover Illustration*

Bendungan Karangates

Diterbitkan Oleh / *Published by*:

©BPS Kabupaten Blitar/©BPS- Statistics of Blitar Regency

Dicetak Oleh / *Printed by* : CV. Azka Putra Pratama

**Dilarang mengumumkan, mendistribusikan, mengomunikasikan, dan/atau
menggandakan sebagian atau seluruh isi buku ini untuk tujuan komersial tanpa izin
tertulis dari Badan Pusat Statistik**

*Prohibited to announce, distribute, communicate, and/or copy part or all of this boofor
commercial purpose without permission from BPS-Statistics Indonesia*

TIM PENYUSUN
Drafting Team

Penanggung Jawab Umum
General Responsible

: Ir. Deni Martono

Koordinator Teknis
Technic Coordinator

: Kandung Joko Nugroho, S.ST

Penyusun Naskah
Author Manuscript

: Harnanik

Tata Letak
Layouter

: Harnanik

Pengolah Data
Data Processing

: Harnanik

Desain Sampul
Cover Design

: Kandung Joko Nugroho, S.ST

Penyunting
Editor

: Ir. Deni Martono
Kandung Joko Nugroho, S.ST

<https://blitarkab.bps.go.id>

PETA WILAYAH KECAMATAN SELOREJO

Maps Area of Selorejo Sub-District

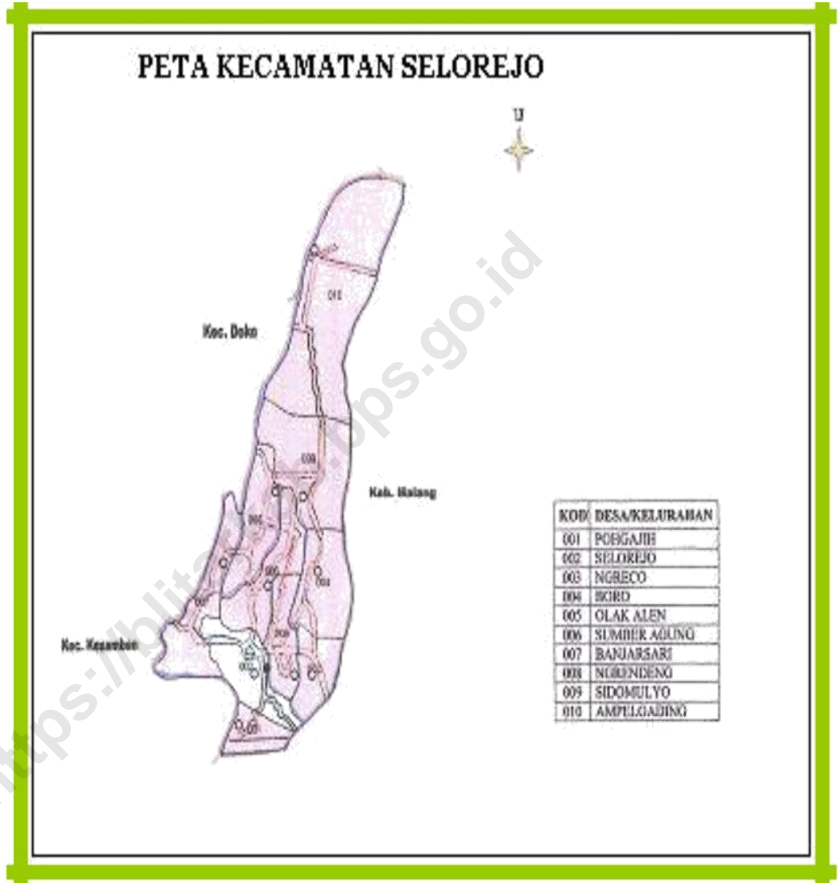

Sumber : BPS Kab.Blitar

Source : BPS – Blitar Regency

KEPALA BPS KABUPATEN BLITAR
CHIEF OF STATISTIC OF BLITAR REGENCY



Ir. DENI MARTONO



KATA PENGANTAR

Kecamatan Selorejo Dalam Angka 2021 merupakan publikasi tahunan yang diterbitkan oleh BPS Kabupaten Blitar yang menyajikan informasi berbagai aspek sosial, ekonomi dan pembangunan yang ada di wilayah Kecamatan Selorejo. Penerbitan publikasi Kecamatan Selorejo Dalam Angka 2021 adalah tugas pokok Badan Pusat Statistik Kabupaten Blitar.

Publikasi ini menyajikan data primer yang dikumpulkan oleh BPS Kabupaten Blitar dan data sekunder dari instansi pemerintah dan institusi swasta di Kabupaten Blitar yang dapat digunakan untuk mengetahui pencapaian keberhasilan pembangunan yang dilaksanakan oleh pemerintah, swasta dan masyarakat.

Publikasi ini dapat terwujud berkat kerja sama dan bantuan dari berbagai pihak baik instansi pemerintah maupun swasta. Kepada semua pihak yang telah memberikan bantuan disampaikan penghargaan dan terima kasih yang sebesar-besarnya.

Walaupun publikasi ini telah disiapkan sebaik-baiknya, namun disadari masih ada kekurangan dan kesalahan yang terjadi. Untuk perbaikan publikasi ini, tanggapan dan saran yang bersifat konstruktif dari para pemakai sangat diharapkan.

Blitar, September 2021
Kepala BPS Kabupaten Blitar

Ir. Deni Martono



PREFACE

Selorejo Sub-District in 2021 is kind of annual publication provides information social sectors, economy and development in Selorejo Sub-ditriect. The issue of publication of the book Selorejo Subdistrict in 2021 is main task of BPS Blitar Regency.

This publication provides the primary data collected by BPS Blitar Regency and the secondary data were taken and submit from government agencies and private sector institutions in order to determine the achievements of the success development implemented by the government, private and public.

This publication can happen due to cooperation and assistance from government or private institution. To all Parties, both government institution and private sectors that have given attention and assistance in data collection, we cordially express our great appreciation and gratitude.

Although this publication has been well prepared and improved from previous years, but it is possible that data users still find some deficiencies. Therefore, criticism and suggestions for further im provements will be appreciated.

*Blitar, September 2021
Chief Statistician
of Blitar Regency*

Ir. Deni Martono

SEKILAS TENTANG BADAN PUSAT STATISTIK

Badan Pusat Statistik (BPS) adalah lembaga pemerintah non kementerian yang berada di bawah dan bertanggung jawab kepada Presiden. Sesuai dengan UU No.16 Tahun 1997 tentang statistik, BPS adalah lembaga vertikal dan memiliki perwakilan di setiap ibukota Propinsi / Kabupaten / Kota. Sedangkan di setiap kecamatan paling tidak terdapat seorang Koordinator Statistik Kecamatan (KSK) yang bertanggungjawab dalam pengumpulan data statistik di wilayahnya.

Menurut Undang Undang No. 16 Tahun 1997 tentang statistik, statistik dibedakan menjadi 3 jenis :

1. Statistik dasar

Adalah statistik yang pemanfaatannya ditujukan untuk keperluan yang lebih luas, baik bagi pemerintah maupun masyarakat, yang memiliki lintas sektoral, berskala nasional, makro dan yang penyelenggaraannya menjadi tanggung jawab BPS.

2. Statistik sektoral

Adalah statistik yang pemanfaatannya ditujukan untuk memenuhi kebutuhan instansi tertentu dalam rangka penyelenggaraan tugas-tugas pemerintah dan pembangunan yang merupakan tugas pokok instansi yang bersangkutan.

3. Statistik Khusus

Adalah statistik yang pemanfaatannya ditujukan untuk memenuhi kebutuhan spesifik dunia usaha, pendidikan, sosial budaya dan kepentingan lain dalam kehidupan

AT A GLANCE CENTRAL BUREAU OF STATISTICS

BPS is a government institutions non under ministries and responsible to the President. in accordance with Act No. 16 years 1997 about statistics, BPS is vertical institution and has a representative in each provincial capital/ Regency/Municipal. Whereas in each sub-district there is at least a Statistical Coordinator Subdistrict (KSK) which is responsible for gathering statistical data in there area.

According to Law No. 16 of the year 1997 concerning statistics, the statistics are distinguished into three types:

1. Elementary statistics

Its statistics uses are intended for wider purposes, both for Governments and the public, which has a cross-sectoral, national, macro and the Organization of the responsibility of the BPS

2. Sectoral Statistics

is statistics that its uses are intended to meet the needs of certain agencies in the framework of the Organization of government tasks and development which is the principal task of the concerned agencies.

3. Special Statistics

Is a statistic uses intended to meet the specific needs of the business world, education, socio-cultural and other interests in the life of society, the organizing is done by institutions, organizations, individuals and or elements other community

masyarakat, yang penyelenggaraan dilakukan oleh lembaga, organisasi, perorangan dan atau unsur masyarakat lainnya.

Data BPS

BPS sebagai badan penyedia informasi statistik untuk keperluan pemerintah, swasta dan masyarakat, BPS berusaha memenuhi kebutuhan data tersebut. Data yang tersedia di BPS meliputi data pertanian, komunikasi, indeks harga konsumen, pengeluaran dan konsumsi, konstruksi, energi, perdagangan luar negeri, pertambangan, keuangan, penduduk, pariwisata, transportasi, pendapatan, indeks harga.

Layanan BPS

BPS menghasilkan keragaman data statistik baik sosial maupun ekonomi, yang dimanfaatkan baik oleh pemerintah, dunia usaha maupun masyarakat umum. Informasi dikemas baik dalam bentuk media cetak seperti buku, maupun media elektronik seperti publikasi elektronik dan internet. Untuk memenuhi kebutuhan statistik yang amat beragam, BPS dapat menyediakan informasi yang disesuaikan dengan pengguna data.

Selain itu, beberapa ragam lainnya yang dapat diberikan, antara lain :

1. Perencanaan survey, sampling maupun perancangan kuesioner
2. Pelatihan komputer dan statistik
3. Konsultasi statistik

Kontak BPS

Produk BPS dapat diperoleh baik di BPS pusat maupun perwakilan BPS disetiap ibukota Propinsi/Kabupaten/kota diseluruh Indonesia.

Data of BPS – Statistics

BPS as the provider agencies of statistical information for the purposes of Government, private and public, BPS strives to meet the needs of the data. Data available in the data include agriculture, BPS communications, consumer price index, construction and consumption, spending, energy, foreign trade, population, finance, mining, tourism, transport, income, price index.

BPS Services

BPS produce the variation in the data statistics both social and economy, that is used by the government, t, the business world and the public in general. The information is packaged in the form of print media such as books, or electronic media such as electronic publications and the internet. To meet the needs of a very diverse statistics, BPS can provide information that is tailored to the user's data.

In addition, some other variety that can be given, among other things:

1. *Planning survey, the sampling or questionnaire design*
2. *Computer training and statistics*
3. *Statistical Consulting*

Contact of BPS

BPS products can be obtained either at the Centre or representative BPS every capital of the Province/Regency/Municipal throughout Indonesia.

KEDUDUKAN, TUGAS, FUNGSI, DAN KEWENANGAN BPS

Kedudukan, tugas, fungsi dan kewenangan BPS telah ditetapkan dalam Keputusan Presiden RI (Keppres) Nomor 103 Tahun 2001. Dalam menjalankan tugas, fungsi, dan kewenangannya seperti tercantum di bawah ini, BPS juga dibatasi oleh 10 prinsip etika perstatistikan yang tercantum dalam *United Nations Fundamental Principles of Official Statistics*.

Kewenangan

- Penyusunan rencana nasional secara makro di bidangnya;
- Perumusan kebijakan di bidangnya untuk mendukung pembangunan secara makro;
- Penetapan sistem informasi di bidangnya;
- Penetapan dan penyelenggaraan statistik nasional;
- Kewenangan lain sesuai dengan ketentuan peraturan perundang-undangan yang berlaku, yaitu:
 - Perumusan dan pelaksanaan kebijakan tertentu di bidang kegiatan statistik;
 - Penyusun pedoman penyelenggaraan survei statistik sektoral

Kegiatan Statistik BPS

Menurut UU Statistik Nomor 16 Tahun 1997 tentang Statistik, kegiatan statistik bertujuan untuk menyediakan

THE POSITION, TASKS, FUNCTIONS, AND AUTHORITIES OF THE BPS- Statistics

The position, duties, function and authority of the BPS has been established in the decision of the President of RI (Issued) number 103 in 2001. In carrying out its tasks, its functions, and as noted below, BPS is also restricted by the 10 principles of ethics statistics listed in the United Nations Fundamental Principles of Official Statistics.

Authority

- *The preparation of the national plan in the macro in their field;*
- *Policy formulation in their field to support development in the macro;*
- *Determination of information systems in their fields;*
- *Assignment and organization of national statistics;*
- *Other authorities in accordance with the provisions of the applicable legislation, namely:*
 - *The formulation and implementation of specific policies in the field of statistical activities;*
 - *Compilers of statistics sectoral survey organization of the guidelines*

Statistics Activities of BPS

According to LAW Number 16 years 1997 Statistics about statistics, statistical activities aim to

data statistik yang lengkap, akurat, dan mutakhir dalam rangka mewujudkan Sistem Statistik Nasional yang andal, efektif, dan efisien guna mendukung pembangunan nasional.

PENGUMPULAN DATA

Statistik diselenggarakan melalui pengumpulan data yang dilakukan dengan cara :

1. Sensus

Sensus adalah cara pengumpulan data yang dilakukan melalui pencacahan semua unit populasi di seluruh wilayah Republik Indonesia untuk memperoleh karakteristik suatu populasi pada saat tertentu. Sensus dilaksanakan sekurang-kurangnya sekali dalam 10 (sepuluh) tahun oleh BPS yang meliputi :

- a. Sensus Penduduk yang dilaksanakan pada tahun berakhiran angka 0 (nol)
- b. Sensus Pertanian yang dilaksanakan pada tahun berakhiran angka 3 (tiga)
- c. Sensus Ekonomi yang dilaksanakan pada tahun berakhiran angka 6 (enam)

2. Survei

Survei adalah cara pengumpulan data yang dilakukan melalui pencacahan sampel dari sesuatu populasi untuk memperkirakan karakteristik suatu obyek pada saat tertentu. BPS juga melaksanakan Survei

provide statistical data are complete, accurate, and up-to-date in order to realize the national statistical Sistem a reliable, effective, and efficient to support national development.

DATA COLLECTION

The statistics are organized through the collection of data is done by means of:

1. Census

The census is the way the data collection carried through all units of enumeration of population in the whole territory of the Republic of Indonesia to acquire the characteristics of a population at a particular moment. The census was carried out at least once in 10 (ten) year by the BPS include:

- a. *the population census carried out in the years ending in the digit 0 (zero)*
- b. *Agricultural Census conducted in the year ending with the number three (3)*
- c. *Economic Census which was carried out in the years ending in the digit 6 (six)*

2. Survey

The survey` is a way of data collection conducted through counting a sample of something population to estimate the characteristics of an object at a particular moment. BPS also carry out Surveys between census

antarsensus yaitu survei yang dilakukan diantara 2 (dua) sensus sejenis.

- a. Survei antar sensus tersebut meliputi Survei Penduduk Antar sensus (SUPAS), Survei Pertanian Antarsensus (SUTAS), Survei Ekonomi Antarsensus (SETAS).
- b. Berbagai ragam survei sektoral diantaranya adalah Survei Sosial Ekonomi Nasional (SUSENAS), Survei Angkatan Kerja Nasional (SAKERNAS), Survei Biaya Hidup (SBH), Survei Potensi Desa (PODES), Survei Industri, Survei Pertanian, Survei Pendapatan Petani dan Struktur Ongkos Usaha Tani, Survei Koperasi Unit Desa (KUD), Survei Harga Konsumen, dan Survei Harga Produsen.

Sedangkan jenis survei lintas sektoral di antaranya adalah Survei Khusus Tabel Input-Output (SKIO), Survei Khusus Tabungan dan Investasi Rumah tangga (SKTIR), Survei Triwulanan Kegiatan Usaha (STKU), Survei Khusus Pendapatan Regional (SKPR), dan Survei Pembentukan Modal (SKPM) Studi Khusus Studi khusus dilaksanakan guna mempelajari berbagai aspek kegiatan statistik untuk memberi masukan bagi pengumpulan data statistik yang baru atau penyempurnaan metode yang sudah ada sebelum di implementasikan secara nasional. Studi khusus juga

i.e. survey conducted between 2 (two) census of its kind.

- a. *Survey between the Census Survey covering the population Between censuses (SUPAS), surveys of agriculture Between censuses (SUTAS), Economic Survey Between censuses (SETAS).*
- b. *Various variety of sectoral survey including the national socio-economic survey (SUSENAS), national labor force survey (SAKERNAS), cost of living survey (SBH), survey potential village (PODES) , survey the industry, agricultural surveys, the survey the income of farmers and the structure of the cost of farming , the survey of village unit cooperatives, consumer price surveys, and producer price survey.*

While the types of surveys which are cross are Survey Special Input-Output Tables (SKIO), special Survey of household Savings and investments (SKTIR), a quarterly survey of business activity (STKU), Special Regional Income Survey (SKPR), and surveys Capital formation (SKPM) Special Studies Special Studies carried out in order to study the various aspects of statistical activities to give input for the collection of statistical data that is new or already existing methods of refinement before in implementasikan to at the national level. Special studies are also

diselenggarakan untuk memenuhi permintaan data yang lebih spesifik, misalnya Studi Khusus Konsumsi Makanan Jadi.

organized to meet the demand for more specific data, such as a special study of food consumption of so .

<https://blitar.kab.bps.go.id>

DAFTAR ISI
CONTENT

Halaman
Pages

Tim Penyusun / <i>Drafting Team</i>	
Peta Wilayah / <i>Maps Area</i>	
Foto Kepala Badan Pusat Statistik Kabupaten Blitar/ <i>Photos of Statistic of Blitar Regency</i>	
Kata Pengantar / <i>Preface</i>	ix
Sekilas Tentang BPS / <i>At a glance about BPS-Statistics</i>	xi
Kedudukan, Tugas , Fungsi dan Kewenangan BPS / <i>Position, Task, Function, and Authorities of BPS</i>	xiii
Kegiatan Statistik BPS / <i>Statistics Activities of BPS</i>	xiii
Daftar Isi/ <i>Content</i>	xvii
Daftar Tabel/ <i>List of Tables</i>	xviii
Daftar Gambar/ <i>List of Figures</i>	xxviii
1. Geografis Dan Iklim / <i>Geographic And Climate</i>	1
2. Pemerintahan / <i>Government</i>	15
3. Penduduk / <i>Population</i>	27
4. Sosial Dan Kesejahteraan Rakyat/ <i>Social And People Welfare</i>	37
5. Pertanian ,Peternakan Dan Perikanan/ <i>Agriculture, Livestock And Fisheries</i>	109
6. Industri Dan Energi/ <i>Industry And Energy</i>	129
7. Pariwisata/ <i>Tourism</i>	141
8. Transportasi Dan Komunikasi/ <i>Transportation And Communication</i>	147
9. Perbankan, Koperasi Dan Harga-Harga/ <i>Banking, Cooperation And Prices</i> ..	155
10. Perdagangan/ <i>Trade</i>	161

DAFTAR TABEL
LIST OF TABLES

Halaman
Pages

1.	GEOGRAFIS DAN IKLIM	
	GEOGRAPHIC AND CLIMATE	
1.1	KEADAAN GEOGRAFI/	
	GEOGRAPHY CONDITION	
1.1.1	Status Pemerintahan Desa/Kelurahan di Kecamatan Selorejo, 2020/ <i>Status of Village/Urban Government in Selorejo Subdistrict, 2020</i>	9
1.1.2	Jarak Desa Ke Ibukota Kecamatan dan Kabupaten Menurut Desa, 2020/ <i>Distance of Village to Capital Subdistrict and Regency 2020</i>	10
1.1.3	Letak Wilayah Menurut Desa Tahun 2018/ <i>Location Area by Village Year 2018</i>	11
1.1.4	Letak Geografis dan Topografi Wilayah Menurut Desa, 2018/ <i>Geographic Location and Topography by Village, 2018</i>	12
1.1.5	Luas Wilayah Menurut Desa, 2020/ <i>Total Area by Village, 2020</i>	13
1.1.6	Hari Hujan dan Curah Hujan Januari-Desember Kecamatan Selorejo 2020 / <i>Rainy Days and Rainfall January- December Selorejo subdistrict, 2020</i>	14
2.	PEMERINTAH/ GOVERNMENT	
2.1.1	Banyaknya Dusun/Lingkungan,RW, dan RT Menurut Desa, 2020/ <i>Number of Hamlet/Environment, RW,and RT By village, 2020</i>	18
2.1.2	Banyaknya Perangkat Desa Menurut Jabatan dan Desa, 2020/ <i>Number of village apparatus by position and villages,2020</i>	19
2.1.3	Data Aparatur Kecamatan Selorejo Menurut Pendidikan, 2020/ <i>Apparatus Data of Selorejo Subdistrict by Education, 2020</i>	22
2.1.4	Desa Dirinci Menurut Klasifikasinya, 2020/ <i>Villages Described According to Their Classification, 2020</i>	23
2.1.5	Keberadaan Kelembagaan Desa Dirinci Menurut Desa, 2020/ <i>Existence of Village Institutions Breakdown by Village, 2020</i>	24
2.1.6	Keberadaan Balai Desa, Kantor Desa, Kantor PKK Dan Kantor BPD Dirinci Per Desa, 2020/ <i>The existence of Village Halls, Village Offices, PKK Offices and BPD Offices in Details by Village, 2020</i>	25
2.1.7	Kepemilikan Aset Desa Dirinci Menurut Desa Di Kecamatan Selorejo, 2020/ <i>Village Asset Ownership, Detailed by Village in Subdistrict Selorejo, 2020</i>	26

3.	PENDUDUK/ POPULATION	
3.1.1	Penduduk, Distribusi Persentase Penduduk, Kepadatan Penduduk, Rasio Jenis Kelamin Menurut Desa/Kelurahan di Kecamatan Selorejo, 2020/ <i>Population, Population Growth Rate, Percentage Distribution of Population, Population Density, Sex Ratio by Village/Kelurahan in Subdistrict Selorejo, 2020</i>	32
3.1.2	Jumlah Penduduk Menurut Kelompok Umur dan Jenis Kelamin Di Kecamatan Selorejo, 2020/ <i>Population by Age Group and Sex in Selorejo Subdistrict, 2020</i>	34
3.1.3	Jumlah Penduduk Menurut Desa/Kelurahan dan Jenis Kelamin di Kecamatan Selorejo (dalam Ribu Jiwa), 2020/ <i>Population by Village and Sex in Subdistrict Selorejo (in Thousand People), 2020</i>	35
4.	SOSIAL DAN KESEJAHTERAAN RAKYAT/ SOCIAL AND PEOPLE WELFARE	
4.1	PENDIDIKAN/ EDUCATION	
4.1.1	Banyaknya Sekolah Ruang Kelas Murid Guru Dan Rasio Guru Terhadap Murid Menurut Jenjang Pendidikan , 2020/2021 / <i>Number of School , Classroom, Student and Teacher and Ratio of Teacher Againts to Student by Education, 2020/2021</i>	44
4.1.2	Banyaknya Sekolah, Murid, Guru Dan Rasio Guru Terhadap Murid Menurut Jenjang Pendidikan Dalam Naungan Kemenag, 2019/2020/ <i>Number of School, Student,Teacher and Ratio of Teacher Againts to Student by Education Level Under Under the Auspice of the Ministry of Religious Affairs, 2019/2020</i>	46
4.1.3	Sekolah Kelas Guru dan Murid TK, 2016/2017– 2020/2021/ <i>School, Classroom , Teacher and Student of kindergarten, 2016/2017– 2020/2021</i>	48
4.1.4	Sekolah Kelas Guru dan Murid TK Dalam Naungan Kemenag, 2016/2017– 2019/2020/ <i>School, Classroom, Teacher and Student Kindergarten under Auspice of the Ministry of Religious Affairs 2016/2017– 2019/2020</i>	49
4.1.5	Banyaknya Sekolah Dasar (SD) Menurut Desa/Kelurahan di Kecamatan Selorejo, 2020/ <i>Number of Primary Schools (SD) by Village / Village in the Selorejo District, 2020</i>	50

4.1.6	Banyaknya Madrasah Ibtidaiyah (MI) Menurut Desa/ Kelurahan di Kecamatan Selorejo, 2020 <i>Number of Madrasah Ibtidaiyah (MI) by Village / Village in the Selorejo District, 2020</i>	51
4.1.7	Banyaknya Sekolah Menengah Pertama (SMP) Menurut Desa/Kelurahan di Kecamatan Selorejo, 2020/ <i>Number of Junior High Schools (SMP) by Village / Village in Selorejo District, 2020</i>	52
4.1.8	Banyaknya Madrasah Tsanawiyah (MTs) Menurut Desa/Kelurahan di Kecamatan Selorejo, 2020/ <i>Number of Madrasah Tsanawiyah (MTs) by Village / Village in the Selorejo District, 2020</i>	53
4.1.9	Banyaknya Sekolah Menengah Atas (SMA) Menurut Desa/Kelurahan di Kecamatan Selorejo, 2020/ <i>Number of High Schools (SMA) by Village / Village in the Selorejo District, 2020</i>	54
4.1.10	Banyaknya Madrasah Aliyah (MA) Menurut Desa/Kelurahan di Kecamatan Selorejo, 2020/ <i>Number of Madrasah Aliyah (MA) by Village / Village in the Selorejo District, 2020</i>	55
4.1.11	Banyaknya Sekolah Menengah Kejuruan (SMK) Menurut Desa/Kelurahan di Kecamatan Selorejo, 2020/ <i>Number of Vocational High Schools (SMK) by Village / Village in Selorejo District, 2020</i>	56
4.1.12	Banyaknya Akademi/Perguruan Tinggi Menurut Desa/Kelurahan di Kecamatan Selorejo, 2020/ <i>Number of Academies / Universities by Village / Village in the Selorejo District, 2020</i>	57
4.1.13	Kemudahan Untuk Mencapai Sarana Pendidikan Terdekat Bagi Desa/Kelurahan yang Tidak ada Sarana Pendidikan Menurut Desa/Kelurahan dan Jenjang Pendidikan di Kecamatan Selorejo, 2020/ <i>Ease to Achieve Closest Educational Facilities for Villages / Villages for which there are no Educational Facilities According to Villages / Villages and Levels of Education in Selorejo Subdistrict, 2020</i>	58
4.2	KESEHATAN/ HEALTH	
4.2.1	Banyaknya Sarana Kesehatan Menurut Desa/Kelurahan dan Jenis Sarana Kesehatan di Kecamatan Selorejo, 2020/ <i>Number of Health Facilities by Village / Village and Types of Health Facilities in Selorejo District, 2020</i>	60
4.2.2	Jumlah Tenaga Kesehatan Menurut Desa,2020/ <i>Number of Medical Personals by Village, 2020</i>	62

	Halaman Pages
4.2.3 Jumlah Tenaga Kerja di Bidang Kesehatan, 2016 – 2020/ <i>Number of Labor in Health Sectors, 2016-2020</i>	63
4.2.4 Petugas Lapangan Badan KB dan KS, 2020/ <i>Field Officer of KB and KS, 2020</i>	64
4.2.5 PUS dan Peserta KB Dirinci Per Desa, Tahun 2020/ <i>PUS and KB Members Per Villages, Year 2020</i>	66
4.2.6 Jumlah Peserta KB Aktif Menurut Metode Kontrasepsi Dirinci Per Desa, 2020/ <i>Number of Active Family Planning Participants According to Contraception Method Specified Per Village, 2020</i>	67
4.2.7 Kelahiran dan Kematian Bayi Dirinci Menurut Desa/Kelurahan Tahun 2020/ <i>Birth and Death of Infant Specified by Village/Urbanvillage Year 2020</i>	69
4.2.8 Bayi dengan Kelainan Bawaan Sejak Lahir Menurut Tempat Pelayanan Persalinan di Kecamatan Selorejo 2020/ <i>Babies with Congenital Disabilities from Birth According to the Delivery Service Place in Selorejo District 2020</i>	70
4.2.9 Banyaknya Persalinan Menurut Penolong Persalinan Dirinci Per Desa, 2020/ <i>Number of Childbirth by Childbirthhelper Specified Per Village, 2020</i>	71
4.2.10 Banyaknya Persalinan Menurut Tempat Persalinan Dirinci Per Desa, 2020/ <i>Number of Childbirth by Place of Childbirth Detailed by Village, 2020</i>	72
4.2.11 Jenis Kelamin Bayi Yang Lahir Dirinci Per Desa, 2020/ <i>Gender of Babies Born Detailed by Village, 2020</i>	73
4.2.12 Sarana Air Bersih Pemerintah dan Swadaya Menurut Desa, 2020/ <i>Government and Self-Help Clean Water Facilities According to Villages, 2020</i>	74
4.2.13 Jumlah Desa/Kelurahan Yang Masuk UPKG, Kelompok Timbang, Jumlah Balita dan Pengunjung BKIA, 2017 – 2020/ <i>Number of Villages/Kelurahan Enrolled in UPKG, Weighing Group, Number of Toddlers and BKIA Visitors, 2017 – 2020</i>	75
4.2.14 Jumlah Pasien Umum dan BPJS Yang Berkunjung ke Puskesmas Pada Setiap Bulan, 2020/ <i>Number Of Public Patients And BPJS Who Visit To Public Health Centre On Every Month, 2020</i>	76
4.2.15 Presentase KB Baru Terhadap Target, 2016 –2020/ <i>Percentage of New Family Planning Againsts to Target, 2016 – 2020</i>	77

	Halaman Pages
4.2.16 Pencapaian Peserta KB Baru (PB) Dirinci Menurut Desa, 2020/ <i>Achievement of New KB Participants Specified by Village, 2020</i>	78
4.2.17 Jumlah Kelompok Dan Anggota Kegiatan Pembinaan Keluarga Dirinci Menurut Desa, 2020/ <i>Total Group and Members of Coaching Family Activities Specified by Village, 2020</i>	79
4.2.18 Keluarga dan Pasangan Usia Subur (PUS) Hasil Pendataan DPPKBP3A, 2020/ <i>Family and Fertile Age Couples (PUS) Results of DPPKBP3A Data Collection, 2020</i>	80
4.2.19 Jumlah Bukan Peserta KB Dirinci Per Desa, 2020/ <i>Number of Family Planning Non-Participants, Detailed by Village, 2020</i>	81
4.2.20 Jumlah Pasangan Usia Subur Dari Jenis Keikutan Peserta KB Dirinci Per Desa, 2020/ <i>Number of Fertile Age Pairs by Type of Participation of Family Planning Participants, Detailed by Village, 2020</i>	82
4.2.21 Jumlah Wanita Usia Subur (WUS) Dirinci Per Desa, 2020/ <i>Number of Women of Fertile Age (WUS), in Detail by Village, 2020</i>	83
4.2.22 Kemudahan Mencapai Sarana Kesehatan Terdekat Bagi Desa/Kelurahan yang Tidak ada Sarana Kesehatan Menurut Desa/Kelurahan dan Jenis Sarana Kesehatan di Kecamatan Selorejo, 2020/ <i>Ease of Reaching the Closest Health Facilities for Villages / Villages with No Health Facilities According to Villages / Villages and Types of Health Facilities in Selorejo Subdistrict, 2020</i>	84
4.2.23 Banyaknya Warga Penderita Gizi Buruk Menurut Desa/Kelurahan di Kecamatan Selorejo, 2017, 2018 dan 2019/ <i>Number of People with Malnutrition According to the Village / Kelurahan in Selorejo Subdistrict, 2017, 2018 and 2019</i>	86
4.2.24 Banyaknya Desa/Kelurahan Menurut Penggunaan Fasilitas Tempat Buang Air Besar Sebagian Besar Keluarga di Kecamatan Selorejo 2018, 2019 dan 2020/ <i>Number of Villages / Villages According to the Use of Defecation Facilities for Most Families in Selorejo Subdistrict 2018, 2019 and 2020</i>	87
4.3 AGAMA	
RELIGION	
4.3.1 Banyaknya Nikah, Talak, Cerai Dan Rujuk Dirinci Menurut Desa, Tahun 2020/ <i>Number of Marriages, Divorce, Divorced and Cf specified by Village, Year 2020</i>	88
4.3.2 Angka Pernikahan Dirinci Per Bulan Per Desa, 2020/ <i>Detailed Marriage Rates by Month by Village, 2020</i>	89

	Halaman Pages
4.3.3 Jumlah Pondok Pesantren dan Santri Menurut Jenis Kelamin di Kecamatan Selorejo 2016-2020/ <i>Total of Islamic Boarding School and Santri by Sex and Subdistrict, 2016-2020</i>	92
4.3.4 Persentase Pemeluk Agama dan Number Tempat Ibadah, Menurut Agama,2020/ <i>Percentage Number of Followers of Religion and Number Places of Worship, According to Religion, 2020</i>	93
4.3.5 Kegiatan Keagamaan Menurut Jenis Dirinci Per Desa, 2020/ <i>Religious Activities by Type, Detailed by Village, 2020</i>	94
4.3.6 Jumlah Jamaah Haji Yang Diberangkatkan Ke Tanah Suci Di Kecamatan Selorejo Tahun 2016-2020 / <i>Number of Hajj Pilgrims Sent to the Holy Land in Selorejo District 2016-2020</i>	96
4.4 SOSIAL DAN LAINNYA/ SOCIAL AND OTHERS	
4.4.1 Angka Kriminalitas Dirinci Per Jenis Perkara Per Desa, 2020/ <i>Criminal Figures in Details by Case Type Per Village, 2020</i>	97
4.5.1 Banyaknya Kejadian Bencana Alam Menurut Desa/Kelurahan dan Jenis Bencana Alam di Kecamatan Selorejo, 2019/ <i>Number of Natural Disasters by Village / Village and Types of Natural Disasters in Selorejo District, 2019</i>	98
4.5.2 Banyaknya Korban Jiwa Akibat Bencana Alam Menurut Desa/Kelurahan dan Jenis Bencana Alam di Kecamatan Selorejo, 2019/ <i>Number of Soul Victims Due to Natural Disasters by Village / Kelurahan and Types of Natural Disasters in Selorejo District, 2019</i>	101
4.5.3 Keberadaan Fasilitas/Upaya Antisipasi/Mitigasi Bencana Alam Menurut Desa/Kelurahan di Kecamatan Selorejo, 2020/ <i>Existence of Facilities / Anticipation / Mitigation Measures of Natural Disasters by Village / Village in Selorejo Subdistrict, 2020</i>	104
4.6.1 Banyaknya Desa/Kelurahan yang Memiliki Kelompok Kegiatan Olahraga Menurut Jenis Olahraga dan Ketersediaan Fasilitas/Lapangan Olahraga di Kecamatan Selorejo, 2020/ <i>Number of Villages / Villages having Sports Activity Groups by Type of Sport and Availability of Sports Facilities / Fields in Selorejo Subdistrict, 2020</i>	106

5.	PERTANIAN, PETERNAKAN DAN PERIKANAN/ AGRICULTURE, LIVESTOCK AND FISHERIES	
5.1	PENGUNAAN LAHAN/LAND USE	
5.1.1	Lahan Sawah Yang Dipanen Menurut Jenis Pengairan/Irigasinya, 2020/ <i>Rice Field Harvested by Type Of Irrigation, 2020</i>	114
5.1.2	Lahan Bukan Sawah Menurut Penggunaannya, 2020 / <i>Non Rice Fields by Its Usage, 2020</i>	115
5.1.3	Luas Lahan Sawah Dan Lahan Bukan Sawah Menurut Desa, 2020/ <i>Rice Field and Non-Paddy Land Area by Village, 2020</i>	116
5.1.4	Luas Tanah Berdasarkan Kepemilikannya Dirinci Menurut Desa, 2020/ <i>Land Area Based on Ownership, Detailed by Village, 2020</i>	117
5.2	TANAMAN BAHAN MAKANAN	
	FOOD CROPS	
5.2.1	Luas Tanam Luas Panen Tanaman Bahan Pangan Kecamatan Selorejo, 2020/ <i>New Plantation Area , Harvested Plants of Food stuffs in Selorejo Subdistrict, 2020</i>	119
5.2.2	Tanaman Produksi Buah-buahan Menurut Jenis Tanaman Di Kecamatan Selorejo, 2019 dan 2020/ <i>Plant fruits that Produce and Production in Selorejo Subdistrict,2019 and 2020</i>	120
5.2.3	Luas Tambah Tanam Luas Panen Tanaman Sayuran, 2020/ <i>New Plantation Area , Harvest Area of Vegetable Plant , 2020</i>	121
5.2.4	Jumlah Alat Pengolah Tanah Menurut Jenisnya di Kecamatan Selorejo, 2017-2020/ <i>Land Procesing Equitment By Its Tipe In Selorejo Subdistrict, 2017-2020</i>	122
5.2.5	Sasaran Kelas Kelompok Tani/ Nelayan Pelaksana Insus Menurut Kecamatan, 2020/ <i>Targets of Farmers Group/ Fishermen Executor of the Insus by Sub District, 2020</i>	123
5.3	PETERNAKAN	
	ANIMAL HUSBANDRY	
5.3.1	Populasi Ternak Unggas dan Aneka Ternak Menurut Desa Di Kecamatan Selorejo, 2020/ <i>Livestock Poultry Population and Livestock Variety of Selorejo Subdistrict , 2020</i>	124
5.3.2	Produksi Telor Menurut Jenis Unggas, 2020/ <i>Egg Production by Type of Poultry, 2020</i>	126
5.4	PERIKANAN/	
	FISHERIES	

5.4.1	Budidaya Perikanan di Kecamatan Selorejo, 2016 –2020/ <i>Fishery Cultivation in Selorejo Subdistrict, 2016-2020</i>	127
6.	INDUSTRI DAN ENERGI	
	INDUSTRY AND ENERGY	
6.1.1	Banyaknya Industri Kecil dan Mikro Menurut Jenis Bahan Baku Kecil & Makro, 2016-2020/ <i>Number of Small and Micro Industries by Type of Small & Macro Raw Materials, 2016-2020</i>	134
6.2.1	Banyaknya Keluarga Menurut Desa/Kelurahan dan Jenis Pengguna Listrik di Kecamatan Selorejo, 2020/ <i>Number of Families by Village / Kelurahan and Types of Electricity Users in Selorejo District, 2020</i>	135
6.2.2	Banyaknya Desa/Kelurahan Menurut Keberadaan Penerangan Jalan Utama Desa/Kelurahan di Kecamatan Selorejo, 2018, 2019 dan 2020/ <i>Number of Villages / Village According to the Existence of Village / Kelurahan Main Street Lighting in Selorejo District, 2018, 2019 dan 2020</i> ..	136
6.3.1	Banyaknya Desa/Kelurahan Menurut Jenis Bahan Bakar untuk Memasak yang Digunakan Oleh Sebagian Besar Keluarga di Kecamatan Selorejo 2018, 2019 dan 2020/ <i>Number of Villages / Village by Type of Fuel for Cooking Used by Most Families in Selorejo District 2018, 2019 dan 2020</i>	137
6.4.1	Banyaknya Desa/Kelurahan Menurut Sumber Air Minum Sebagian Besar Keluarga di Kecamatan Selorejo 2018, 2019 dan 2020/ <i>Number of Villages / Villages According to Source of Drinking Water Most of the Families in Selorejo District 2018, 2019 and 2020</i>	138
6.4.2	Banyaknya Embung Desa Menurut Desa/Kelurahan di Kecamatan Panggunrejo 2018, 2019 dan 2020/ <i>Number of Village Embungs by Village / Village in Selorejo Subdistrict, 2018, 2019 and 2020</i>	139
7.	PARIWISATA/ TOURISM	
7.1.1	Perusahaan Akomodasi Hotel dan Tempat Hiburan Wisata PerDesa, 2020/ <i>Company's hotel accommodation and Place of Entertainment Tourism Per Village, 2020</i>	144

7.1.2	Nama dan Alamat Hotel / Penginapan, 2020/ <i>Name and Address of Hotel/Lodging, 2020</i>	145
7.1.3	Daftar Nama dan Alamat Potensi Objek Wisata Di Kecamatan Selorejo, 2020/ <i>List of Names and Addresses of Potential Tourism Objects in the District of Selorejo, 2020</i>	146
8.	TRANSPORTASI DAN KOMUNIKASI/ <i>TRANSPORTATION/ COMMUNICATION</i>	
8.1.1	Sarana Transportasi Antar Desa/Kelurahan Menurut Desa/Kelurahan di Kecamatan Selorejo, 2020/ <i>Inter-Village / Village Transportation Facilities According to Village / Village in Selorejo District, 2020</i>	151
8.1.2	Kondisi Jalan Darat Antar Desa/Kelurahan Menurut Desa/Kelurahan di Kecamatan Selorejo, 2020/ <i>Condition of Inter-Village / Village Land Roads According to the Village / Kelurahan in Selorejo District, 2020</i>	152
8.2.1	Jumlah Menara dan Operator Layanan Komunikasi Telepon Seluler Serta Kondisi Sinyal Telepon Seluler Menurut Desa/Kelurahan di Kecamatan Selorejo, 2020/ <i>Number of Towers and Cellular Telephone Communication Service Operators and Cellular Signal Conditions by Village / Village in Selorejo District, 2020</i>	153
8.2.2	Keberadaan Kantor Pos/Pos Pembantu/Rumah Pos dan Perusahaan/Agen Jasa Ekspedisi Swasta Menurut Desa/Kelurahan di Kecamatan Selorejo, 2020/ <i>Existence of Post Offices / Auxiliary Posts / Post Houses and Companies / Private Expedition Agencies by Village / Village in Selorejo District, 2020</i>	154
9.	PERBANKAN, KOPERASI DAN HARGA-HARGA/ <i>BANKING, COOPERATION AND PRICES</i>	
9.1	Banyaknya Koperasi Yang Masih Aktif Menurut Desa/Kelurahan Dan Jenis Koperasi Di Kecamatan Selorejo, 2020/ <i>Number Of Cooperatives Still Active By Village / Kelurahan And Types Of Cooperatives In Selorejo District, 2020</i>	158
9.2	Banyaknya Sarana Lembaga Keuangan Yang Beroperasi Menurut Desa/Kelurahan dan Jenisnya di Kecamatan Selorejo, 2020/ <i>Number of Financial Institution Facilities Operating by Village / Village and its Types in Selorejo District, 2020</i>	159
9.3	Wajib Pajak Terdaftar di Kecamatan Selorejo sd Desember 2020/ <i>Registered Taxpayer in Sub-district until December 2020</i>	160
10.	PERDAGANGAN/ <i>TRADE</i>	

- 10.1 Banyaknya Sarana dan Prasarana Ekonomi Menurut Desa/Kelurahan dan Jenisnya di Kecamatan Selorejo, 2020/ *Number of Economic Facilities and Infrastructure by Village / Village and its Types in Selorejo District, 2020....* 164

<https://blitar.kab.bps.go.id>

DAFTAR GAMBAR
LIST OF FIGURES

		Halaman Pages
1.1	Rata-Rata Per Stasiun Pengamatan Hari Hujan Januari–Desember, 2020 / <i>Average per Station Observation Rainy Days and Rainfall January – December, 2020</i>	6
1.2	Persentase Luas Wilayah Terhadap Luas Kecamatan Per Desa (persen), 2020/ <i>Percentage of Area Towards Broad Subdistrict Per Village(percen) 2020</i>	7
1.3	Jarak Desa Ke Ibukota Kecamatan Menurut Desa/Kelurahan (km), 2020 / <i>Distance of Village to Capital Subdistrict by Village(km),2020</i>	8
3.1	Penduduk Menurut Jenis Kelamin dan desa/kelurahan (ribu jiwa), 2020/ <i>Population by Gender and villages, 2020 (thousand people)</i>	31
4.1	Banyaknya Fasilitas Pendidikan di Kecamatan Selorejo,2020/ <i>Number of Educational Facilities in Selorejo Subdistrict,2020</i>	42
4.2	Banyaknya Fasilitas Kesehatan di Kecamatan Selorejo,2020/ <i>Number of Medical Facilities in Selorejo Subdistrict,2020</i>	43
5.1	Populasi Ternak menurut jenis ternak, 2020 (ribu ekor)/ <i>Livestock Population by type of livestock, 2020 (housand tails)</i>	113
6.1	Banyaknya Keluarga Menurut Desa/Kelurahan dan Jenis Pengguna Listrik di Kecamatan Selorejo, 2020/ <i>Number of Families by Village / Kelurahan and Types of Electricity Users in Selorejo District, 2020</i>	133
8.1	Jumlah Menara dan Operator Layanan Komunikasi Telepon Seluler Serta Kondisi Sinyal Telepon Seluler Menurut Desa/Kelurahan di Kecamatan Selorejo, 2020/ <i>Number of Towers and Cellular Telephone Communication Service Operators and Cellular Signal Conditions by Village / Village in Selorejo District, 2020</i>	150

BAB

Chapter

01

GEOGRAFI DAN IKLIM

Geography and Climate



Uraian	Description
<p>Kecamatan Selorejo merupakan satu dari dua puluh dua kecamatan yang membagi habis wilayah administrasi Kabupaten Blitar, dengan batas-batas wilayah sebagai berikut :</p> <ul style="list-style-type: none"> - Utara : Kec. Doko, Kabupaten Blitar - Selatan : Kec. Kesamben, Kabupaten Blitar - Barat : Kec. Kesamben, Kec. Doko, Kabupaten Blitar - Timur : Kabupaten Malang 	<p><i>Selorejo sub-district is one of twenty-two sub-districts that divides the administrative area of Blitar Regency, with regional boundaries as follows:</i></p> <ul style="list-style-type: none"> - North : Doko Subdistrict, Blitar Regency - South : Kesamben Subdistrict, Blitar - West : Kesamben Subdistrict, Doko Subdistrict, Blitar Regency - East : Malang Regency

1.1. Kondisi Geografi dan Topografi

Kecamatan Selorejo secara geografis berada di wilayah Kabupaten Blitar yang berada disebelah timur dan berbatasan langsung dengan Kabupaten Malang. Kecamatan Selorejo dengan luas wilayah 52,24 Km² terbagi menjadi 10 desa yaitu Desa Pohgajih, Desa Selorejo, Desa Ngreco, Desa Boro, Desa Olak-Alen, Desa Sumberagung, Desa Banjarsari, Desa Ngrendeng, Desa Sidomulyo dan Desa Ampelgading. Sedangkan topografi permukaan daratan kecamatan ini relatif datar dengan perbukitan.

Desa Ampelgading merupakan desa yang terjauh dari ibu kota kecamatan sejauh 15 km. Keberadaan desa dengan kantor Kabupaten Blitar rata – rata 37 km dan Desa Ampelgading yang terjauh jaraknya yaitu 37 km.

1.1. Geographical and Topographical Conditions

Selorejo Subdistrict is geographically located in the Blitar Regency which is in the east and directly adjacent to Malang Regency. Selorejo District with an area of 52.24 Km² is divided into 10 villages, namely Pohgajih Village, Selorejo Village, Ngreco Village, Boro Village, Olak-Alen Village, Sumberagung Village, Banjarsari Village, Ngrendeng Village, Sidomulyo Village and Ampelgading Village. While the land surface topography of this sub-district is relatively flat with hills.

Ampelgading village is the farthest village from the sub-district capital as far as 15 km. The existence of villages with Blitar Regency offices is an average of 37 km and Ampelgading Village which is the furthest away is 37 km.

GEOGRAPHY AND CLIMATE

1.2 Iklim

Cuaca dan iklim merupakan gejala alamiah yang sangat penting bagi kehidupan manusia, dengan mengetahui pola cuaca dan iklim seperti periode musim hujan dan kemarau, maka para petani dapat menentukan musim tanam yang tepat agar produksi pertaniannya baik. Selain itu, kondisi cuaca dan iklim seperti arah dan kecepatan angin sangat diperlukan bagi para nelayan untuk menentukan saat-saat yang tepat pergi ke laut mencari ikan serta masih banyak sektor-sektor kehidupan yang berkaitan dengan kondisi cuaca dan iklim.

Kecamatan Selorejo berada di sebelah selatan garis khatulistiwa, maka sama dengan wilayah lain di Indonesia yang mempunyai perubahan musim sebanyak 2 jenis musim pada setiap tahunnya, yaitu musim penghujan dan musim kemarau. Bulan Nopember sampai dengan bulan Mei adalah musim penghujan dan musim kemarau biasanya pada bulan Juni sampai dengan bulan Oktober. Oleh karena itu, besarnya curah hujan bervariasi menurut bulan dan lokasi stasiun pengamat. Data yang diperoleh dari Dinas Pekerjaan Umum Binamarga dan Pengairan Kabupaten Blitar menyebutkan ada 37 stasiun pengamat yang tersebar di seluruh wilayah Blitar. Di wilayah Kecamatan Selorejo, terdapat 1 stasiun pengamat yang aktif digunakan pada tahun 2020.

Data yang terekam di stasiun pengamatan menyimpulkan bahwa selama tahun 2020 Kecamatan Selorejo

1.2 Climate

Weather and climate are natural phenomena that are very important for human life, by knowing weather and climate patterns such as the rainy and dry seasons, farmers can determine the right planting season so that agricultural production is good. In addition, weather and climatic conditions such as wind direction and speed are very necessary for fishermen to determine the right time to go to the sea to look for fish and there are still many sectors of life related to weather and climate conditions.

Selorejo Subdistrict is located south of the equator, so it is the same as other regions in Indonesia which have seasonal changes of 2 types of seasons each year, namely the rainy season and dry season. November to May is the rainy season and the dry season is usually from June to October. Therefore, the amount of rainfall varies according to the month and the location of the observation station. Data obtained from the Public Works Department of Binamarga and Irrigation of Blitar Regency states that there are 37 observation stations spread throughout the Blitar area. In the Selorejo District area, there is 1 observation station that is actively used in 2020.

The data recorded at the observation station concluded that during 2020 the Selorejo District

mengalami hujan selama 147 hari atau lebih dari 4 bulan dengan curah hujan rata-rata 18 mm/hari.

experienced 147 days of rain or more than 4 months with an average rainfall of 18 mm/day.

<https://blitar.kab.bps.go.id>

Gambar / Figure 1.1
Rata-Rata Per Stasiun Pengamatan Hari Hujan Januari–Desember, 2020
Average per Station Observation Rainy Days and Rainfall January – December, 2020

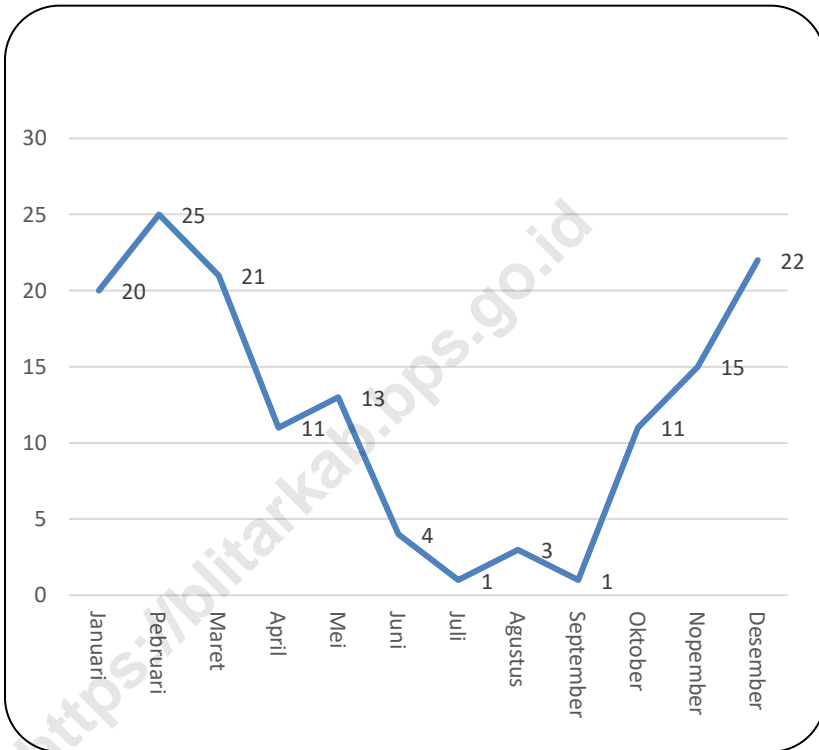

Jumlah stasiun amatan : 1

Sumber : Dinas PU Bina Marga dan Pengairan Kab. Blitar

Source : *Department of Public Works and Spatial Planning Blitar Regency*

Gambar / Figure 1.2
Persentase Luas Wilayah Terhadap Luas Kecamatan Per Desa (persen), 2020
Percentage of Area Towards Broad Subdistrict Per Village (persen) 2020

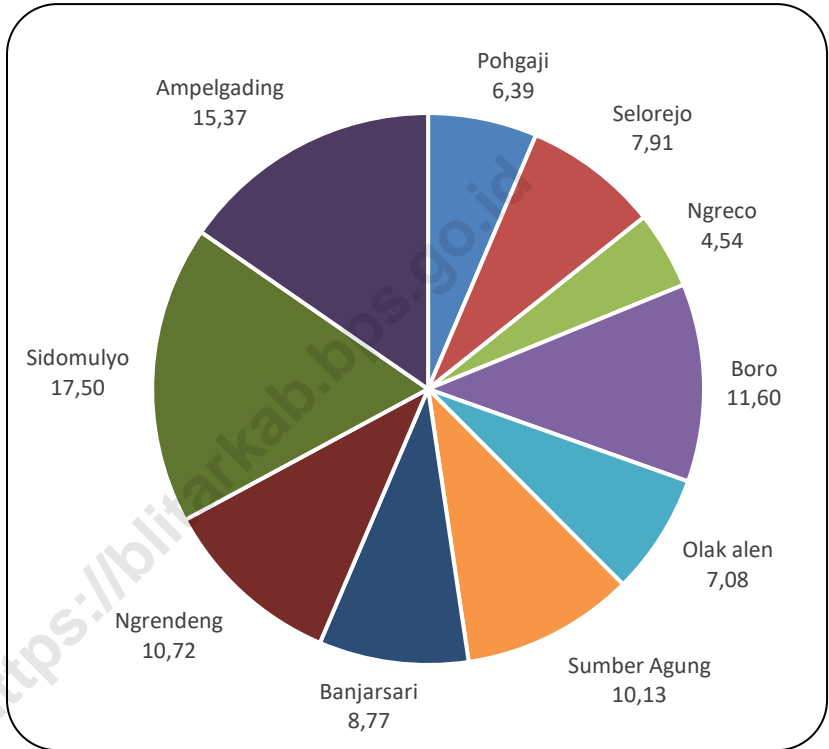

Sumber : Data Desa
 Source : Village Data

Gambar /Figure1.3
Jarak Desa Ke Ibukota Kecamatan Menurut Desa/Kelurahan (km), 2020
Distance of Village to Capital Subdistrict by Village(km),2020

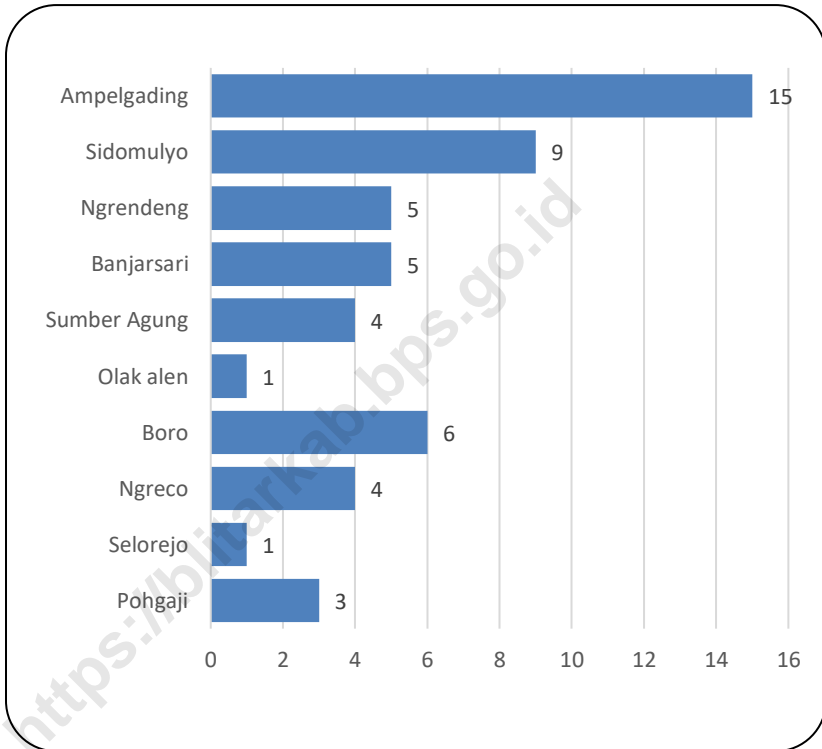

Sumber:BPS, Pendataan Potensi Desa (Podes) 2020

Tabel : 1.1.1 Status Pemerintahan Desa/Kelurahan di Kecamatan Selorejo, 2020
Table Status of Village/Urban Government in Selorejo Subdistrict, 2020

Desa/ Kelurahan <i>Village</i>	Desa / <i>Village</i>	Kelurahan/ <i>Urban Village</i>	UPT	Nagari
(1)	(2)	(3)	(4)	(5)
001. Pohgajih	1	-	-	-
002. Selorejo	1	-	-	-
003. Ngeco	1	-	-	-
004. Boro	1	-	-	-
005. Olak Alen	1	-	-	-
006. Sumberagung	1	-	-	-
007. Banjarsari	1	-	-	-
008. Ngrendeng	1	-	-	-
009. Sidomulyo	1	-	-	-
010. Ampelgading	1	-	-	-
Kecamatan Selorejo <i>Selorejo Subdistrict</i>	10	-	-	-

Sumber: BPS, Pendataan Potensi Desa (Podes) 2020

GEOGRAPHY AND CLIMATE

Tabel : 1.1.2 Jarak Desa Ke Ibukota Kecamatan dan Kabupaten Menurut Desa, 2020
Table *Distance of Village to Capital Subdistrict and Regency 2020*

Desa/ Kelurahan <i>Village</i>	Jarak Ke Kantor[Km ²] <i>Distance to Office</i>	
	Kecamatan <i>Subdistrict</i>	Kabupaten <i>Regency</i>
[1]	[2]	[3]
001. Pohgajih	3	32
002. Selorejo	1	28
003. Ngeco	4	30
004. Boro	6	32
005. Olak Alen	1	29
006. Sumberagung	4	30
007. Banjarsari	5	28
008. Ngrendeng	5	32
009. Sidomulyo	9	35
010. Ampelgading	15	37

Sumber: BPS, Pendataan Potensi Desa (Podes) 2020

Tabel : 1.1.3 Letak Wilayah Menurut Desa Tahun 2018
Table Location Area by Village Year 2018

	Desa/ Kelurahan <i>Village</i>	Dalam Kawasan Hutan In Forest Area	Tepi Kawasan Hutan Edge of Forest Area	Luar Kawasan Hutan Outside of Forest Area
	[1]	[2]	[3]	[4]
001.	Pohgajih	-	-	1
002.	Selorejo	-	-	1
003.	Ngeco	-	-	1
004.	Boro	-	-	1
005.	Olak Alen	-	-	1
006.	Sumberagung	-	-	1
007.	Banjarsari	-	-	1
008.	Ngrendeng	-	-	1
009.	Sidomulyo	-	-	1
010.	Ampelgading	-	1	-
	Kecamatan Selorejo <i>Selorejo Subdistrict</i>	-	1	9

Sumber: BPS, Pendataan Potensi Desa (Podes) 2018

GEOGRAPHY AND CLIMATE

Tabel : 1.1.4 Letak Geografis dan Topografi Wilayah Menurut Desa, 2018
Table Geograpic Location and Topography by Village , 2018

Desa/ Kelurahan <i>Village</i>	Berbatasan dengan Laut		Letak Topografi <i>Topography Location</i>		
	Ya <i>Yes</i>	Tidak <i>No</i>	Lembah <i>Valleys</i>	Lereng <i>Slopes</i>	Dataran <i>Mainland</i>
[1]	[2]	[3]	[4]	[5]	[6]
001. Pohgajih	-	1	-	-	1
002. Selorejo	-	1	-	-	1
003. Ngeco	-	1	-	-	1
004. Boro	-	1	-	-	1
005. Olak Alen	-	1	-	-	1
006. Sumberagung	-	1	-	-	1
007. Banjarsari	-	1	-	-	1
008. Ngrendeng	-	1	-	-	1
009. Sidomulyo	-	1	-	-	1
010. Ampelgading	-	1	-	1	1
Kecamatan Selorejo <i>Selorejo Subdistrict</i>	-	10	-	1	10

Sumber: BPS, Pendataan Potensi Desa (Podes) 2018

Tabel : 1.1.5 Luas Wilayah Menurut Desa, 2020
Table Total Area by Village, 2020

Desa/ Kelurahan <i>Village</i>		Luas Wilayah <i>Total Area (km²/sq.km)</i>
(1)		(2)
001.	Pohgajih	3,34
002.	Selorejo	4,13
003.	Ngeco	2,37
004.	Boro	6,06
005.	Olak Alen	3,70
006.	Sumberagung	5,29
007.	Banjarsari	4,58
008.	Ngrendeng	5,60
009.	Sidomulyo	9,14
010.	Ampelgading	8,03
Kecamatan Selorejo		52,24
<i>Selorejo Subdistrict</i>		

Sumber : Data Desa
 Source : Villages Data

GEOGRAPHY AND CLIMATE

Tabel : 1.1.6 Hari Hujan dan Curah Hujan Januari -Desember Kecamatan Selorejo, 2020
Table
Rainy Days and Rainfall January- December Selorejo subdistrict, 2020

Bulan Month	Stasiun Stasiun	Jumlah / Total		Rata/Rata / Average	
		Hari Hujan (Hari) Rainy Days	Curah Hujan (Mm) Rainfall	Hari Hujan per jumlah stasiun (Hari) Day Rain per number of stations	Curah Hujan per total Hari Hujan (Mm) Rainfall per total rainy days
[1]	[2]	[3]	[4]	[5]	[6]
Januari	1	20	384,00	20	19,20
Pebruari	1	25	359,00	25	14,36
Maret	1	21	437,00	21	20,81
April	1	11	203,00	11	18,45
Mei	1	13	342,00	13	26,31
Juni	1	4	19,00	4	4,75
Juli	1	1	2,00	1	2,00
Agustus	1	3	23,00	3	7,67
September	1	1	16,00	1	16,00
Oktober	1	11	211,00	11	19,18
Nopember	1	15	344,00	15	22,93
Desember	1	22	284,00	22	12,91
Kecamatan Selorejo					
Selorejo Subdistrict					
Tahun/ Year					
2020	1	147	2 624,00	147	17,85

Catatan/Note : Stasiun Pengamatan Ngrendeng (Kecamatan Selorejo)

Kolom (5) Pembulatan Matematis

Sumber : Dinas PU Bina Marga dan Pengairan Kab. Blitar

Source :Department of Public Works and Spatial Planning Blitar Regency

BAB

Chapter

02

PEMERINTAHAN

Government



Uraian	Description
<p>Pemerintah kecamatan merupakan tingkat pemerintahan yang mempunyai peranan penting dalam pelaksanaan pelayanan terhadap masyarakat di kecamatan, hal ini yang kemudian menjadikan Camat sebagai ujung tombak dalam pelaksanaan tugas-tugas umum pemerintahan serta sebagian urusan otonomi yang dilimpahkan oleh Bupati/ Walikota untuk dilaksanakan dalam wilayah kecamatan.</p>	<p><i>The sub-district government is the level of government that has an important role in the implementation of services to the community in the sub-district, this then makes the Camat the spearhead in the implementation of general government tasks as well as some of the autonomous affairs delegated by the Regent/Mayor to be carried out in the sub-district area.</i></p>
<p>Kepala Desa atau Kades juga mempunyai peranan yang tidak kalah pentingnya dalam menjalankan roda pemerintahan karena Kades merupakan pimpinan penyelenggaraan pemerintahan otonomi desa dipilih langsung oleh warganya. Oleh karena itu Kades harus memahami tugas pokok dan fungsinya, Kades juga harus mendukung kebijakan pemerintah baik itu pemerintah Provinsi maupun pemerintah kabupaten.</p>	<p><i>The village head or village head also has an equally important role in running the wheels of government because the village head is the head of the administration of the autonomous government, which is directly elected by the citizens. Therefore the village head must understand his main duties and functions, the village head must also support government policies, both provincial and district governments.</i></p>
<p>Pada bab ini ditampilkan jumlah Kepala Desa beserta Perangkat Desa yang menjalankan roda pemerintah desa di Kecamatan Selorejo pada tahun 2020.</p>	<p><i>This chapter shows the number of Village Heads and Village Apparatuses who run the village government in Selorejo District in 2020.</i></p>

GOVERNMENT

Tabel : 2.1.1 **Banyaknya Dusun/Lingkungan,RW, dan RT**
Table **Menurut Desa, 2020**
Number of Hamlet/Environment, RW,and RT
By village, 2020

Desa/ Kelurahan <i>Village</i>		Dusun/ Lingkungan <i>Hamlet / Environment</i>	Rukun Warga [RW] <i>Citizens Association</i>	Rukun Tetangga [RT] <i>Neighborhood Association</i>
[1]		[2]	[3]	[4]
001.	Pohgajih	2	5	20
002.	Selorejo	2	6	34
003.	Ngeco	2	3	14
004.	Boro	4	12	36
005.	Olak Alen	2	5	19
006.	Sumberagung	3	9	25
007.	Banjarsari	3	8	34
008.	Ngrendeng	2	10	28
009.	Sidomulyo	3	10	37
010.	Ampelgading	2	8	23
Kecamatan Selorejo				
<i>Selorejo Subdistrict</i>				
Tahun/Year 2020		25	76	270

Sumber : Seksi Pemerintahan Kecamatan Selorejo
Source : Government Section of Selorejo Subdistrict

Tabel : 2.1.2 Banyaknya Perangkat Desa Menurut Jabatan dan Desa, 2020
Table *Number of village apparatus by position and villages, 2020*

Desa/ Kelurahan <i>Village</i>		Kepala Desa/ Lurah <i>Head of Village</i>	Sekretaris Desa/ Carik <i>Secretary of Village</i>	Kepala Dusun/ Lingkungan <i>Head of Hamlet</i>
[1]		[2]	[3]	[4]
001.	Pohgajih	1	-	2
002.	Selorejo	1	1	2
003.	Ngeco	1	1	2
004.	Boro	1	1	4
005.	Olak Alen	1	1	2
006.	Sumberagung	1	1	3
007.	Banjarsari	1	1	3
008.	Ngrendeng	1	1	2
009.	Sidomulyo	1	1	3
010.	Ampelgading	1	1	2
Kecamatan Selorejo				
<i>Selorejo Subdistrict</i>				
Tahun /Year				
2020		10	9	24

GOVERNMENT

Lanjutan Tabel /Continued Table 2.1.2

Desa/ Kelurahan <i>Village</i>	Kepala Seksi			Kepala Urusan		
	Pem erint ahan	Kesejaht eraan	Pelaya nan	TU & Umum	Keua ngan	Peenca naan
[1]	[2]	[3]	[4]	[5]	[6]	[7]
001. Pohgajih	1	1	1	1	1	1
002. Selorejo	1	1	1	1	1	1
003. Ngeco	1	1	-	1	1	1
004. Boro	1	1	1	1	1	1
005. Olak Alen	1	1	1	1	1	1
006. Sumberagung	1	1	-	1	1	1
007. Banjarsari	1	1	1	1	1	1
008. Ngrendeng	1	1	1	1	1	1
009. Sidomulyo	1	1	1	1	1	1
010. Ampelgading	1	1	1	1	1	1
Kecamatan Selorejo <i>Selorejo Subdistrict</i>						
Tahun/Year 2020	10	10	8	10	10	10

Lanjutan Tabel /Continued Table2.1.2

Desa/ Kelurahan <i>Village</i>	Staf Seksi			Staf Urusan		
	Pemerintahan	Kesejahteraan	Pelayanan	TU & Umum	Keuangan	Peenanaan
[1]	[2]	[3]	[4]	[5]	[6]	[7]
001. Pohgajih	-	-	-	-	-	-
002. Selorejo	-	-	-	-	-	-
003. Ngeco	-	-	-	-	-	-
004. Boro	-	-	-	-	-	-
005. Olak Alen	-	-	-	-	-	-
006. Sumberagung	-	-	-	-	-	-
007. Banjarsari	-	-	-	-	-	-
008. Ngrendeng	-	-	-	-	-	-
009. Sidomulyo	-	-	-	-	-	-
010. Ampelgading	-	-	-	-	-	-
Kecamatan Selorejo						
<i>Selorejo Subdistrict</i>						
Tahun/Year 2020	-	-	-	-	-	-

Sumber : Seksi Pemerintahan Kecamatan Selorejo

Source : Government Section of Selorejo Subdistrict

GOVERNMENT

Tabel : 2.1.3 Data Aparatur Kecamatan Selorejo Menurut Pendidikan, 2020
Table Apparatus Data of Selorejo Subdistrict by Education , 2020

	Jabatan Position	Pendidikan Terakhir Last Education				
		SMP	SMU	Sarjana Muda	S-1	S-2
	[2]	[3]	[4]	[5]	[6]	[7]
1	Camat <i>Head of Subdistrict</i>	-	-	-	-	1
2	Sekretaris Kecamatan <i>Secretary of Subdistrict</i>	-	-	-	-	1
3	Kasi Pembangunan <i>Development</i>	-	-	-	-	1
4	Kasi Trantif	-	-	-	-	-
5	Kasi Pemerintahan <i>Government</i>	-	-	-	1	-
6	Kasi Sosial <i>Social</i>	-	-	-	1	-
7	Kasubag Umum	-	1	-	-	-
8	Kasubag Sungram	-	-	-	1	-
9	Staf / <i>Staff</i>	1	1	-	2	-
Kecamatan Selorejo						
<i>Selorejo Subdistrict</i>						
	Tahun / <i>Year</i> 2020	1	2	-	5	3

Sumber : Seksi Pemerintahan Kecamatan Selorejo
 Source : *Government Section of Selorejo Subdistrict*

Tabel : 2.1.4 Desa Dirinci Menurut Klasifikasinya, 2020
Table Villages Described According to Their Classification, 2020

Desa/ Kelurahan <i>Village</i>	Swadaya	Swakarsa	Swasembada
(1)	(2)	(3)	(4)
001. Pohgajih	-	1	-
002. Selorejo	-	1	-
003. Ngeco	-	1	-
004. Boro	-	1	-
005. Olak Alen	-	1	-
006. Sumberagung	-	1	-
007. Banjarsari	-	1	-
008. Ngrendeng	-	1	-
009. Sidomulyo	-	1	-
010. Ampelgading	-	1	-
Kecamatan Selorejo <i>Selorejo Subdistrict</i>			
Tahun/Year 2020	-	10	-

Sumber : Seksi Pemerintahan Kecamatan Selorejo

Source : Government Section of Selorejo Subdistrict

GOVERNMENT

Tabel : 2.1.5 Keberadaan Kelembagaan Desa Dirinci Menurut Desa, 2020
Table Existence of Village Institutions Breakdown by Village, 2020

Desa/ Kelurahan <i>Village</i>	Pengurus BPD/LMK	Kader Pembangunan
(1)	(2)	(3)
001. Pohgajih	1	1
002. Selorejo	1	1
003. Ngeco	1	1
004. Boro	1	1
005. Olak Alen	1	1
006. Sumberagung	1	1
007. Banjarsari	1	1
008. Ngrendeng	1	1
009. Sidomulyo	1	1
010. Ampelgading	1	1
Kecamatan Selorejo <i>Selorejo Subdistrict</i>		
Tahun/Year 2020	10	10

Sumber : Kecamatan Selorejo
Source : Selorejo Subdistrict

Tabel : 2.1.6 Keberadaan Balai Desa, Kantor Desa, Kantor PKK Dan Kantor BPD Dirinci Per Desa, 2020
The existence of Village Halls, Village Offices, PKK Offices and BPD Offices in Details by Village, 2020

Desa/ Kelurahan Village	Balai Desa Village Meeting Hall	Kantor Desa Village Office	Kantor PKK PKK Office	Kantor BPD BPD Office
(1)	(2)	(3)	(4)	(5)
001. Pohgajih	1	1	1	1
002. Selorejo	1	1	1	1
003. Ngeco	1	1	1	1
004. Boro	1	1	1	1
005. Olak Alen	1	1	1	1
006. Sumberagung	1	1	1	1
007. Banjarsari	1	1	1	1
008. Ngrendeng	1	1	1	1
009. Sidomulyo	1	1	1	1
010. Ampelgading	1	1	1	1
Kecamatan Selorejo				
<i>Selorejo Subdistrict</i>				
Tahun/Year				
2020	10	10	10	10

Sumber : Kecamatan Selorejo
 Source : Selorejo Subdistrict

GOVERNMENT

Tabel : 2.1.7 Kepemilikan Aset Desa Dirinci Menurut Desa Di Kecamatan Selorejo, 2020
Table
Village Asset Ownership, Detailed by Village in Subdistrict Selorejo, 2020

Desa/ Kelurahan Village	Tanah Kas Desa/Ula- Yat	Bangunan Milik Desa Village Owned Buildings	Aset Desa Lainnya Other Village Assets	Keterangan Aset Desa Lainnya Other Village Asset Information
(1)	(2)	(3)	(4)	(5)
001. Pohgajih	20	4	-	-
002. Selorejo	37	11	-	-
003. Ngeco	21	5	-	-
004. Boro	31	6	-	-
005. Olak Alen	27	5	-	-
006. Sumberagung	43	8	-	-
007. Banjarsari	29	7	-	-
008. Ngrendeng	35	15	-	-
009. Sidomulyo	21	15	-	-
010. Ampelgading	28	22	-	-
Kecamatan Selorejo				
<i>Selorejo Subdistrict</i>				
Tahun/Year				
2020				
	292	98	-	-

Catatan : 1 = Ada
 2 = Tidak Ada

Sumber : Kecamatan Selorejo

Source : Selorejo Subdistrict

BAB

Chapter

03

PENDUDUK

Population



Uraian

Perkembangan teknologi dan perubahan sistem pemerintah berkembang dengan pesat. Kedua hal itu bermuara pada upaya pelaksanaan tugas, fungsi pengayoman dan pelayanan kepada masyarakat. Hal itu mendorong pemerintah untuk mengambil berbagai langkah penyesuaian dengan cepat sejalan dengan dinamika pembangunan yang terjadi. Salah satu melalui sensus penduduk. Sensus penduduk merupakan masalah penting yang harus ditangani dengan baik. Penanganan sensus penduduk yang baik akan berguna untuk menunjang pengambilan kebijakan pembangunan. Pelaksanaan kebijakan pembangunan tidak lepas dari peran serta instansi pemerintah. Peran instansi pemerintah dituntut untuk selalu mengikuti perkembangan teknologi . Perkembangan itu bertujuan untuk meningkatkan dan memperbaiki informasi. Peningkatan tersebut berkaitan erat dengan kondisi wilayah. Selain itu, pertumbuhan jumlah penduduk juga menjadi salah satu faktor utama dalam menentukan baik buruknya kondisi suatu wilayah. Dengan demikian, pemerintah melakukan pendataan penduduk atau sensus penduduk. Pendataan atau sensus penduduk tersebut dilakukan oleh Badan Pusat Statistik (BPS).

Kebijakan sensus penduduk yang ditetapkan oleh pemerintah semata bukan hanya sekedar mendata tetapi

Description

Technological developments and changes in government systems are growing rapidly. Both of these things lead to efforts to carry out duties, functions of protection and service to the community. This has prompted the government to take various adjustment steps quickly in line with the dynamics of development taking place. One of them is through the population census. The population census is an important issue that must be addressed properly. Good handling of the population census will be useful to support development policy making. The implementation of development policies cannot be separated from the participation of government agencies. The role of government agencies is required to always keep abreast of technological developments. The development aims to improve and update information. This increase is closely related to regional conditions. In addition, population growth is also one of the main factors in determining the good and bad conditions of an area. Thus, the government conducts population data collection or population census. The data collection or population census is carried out by the Central Statistics Agency (BPS).

The population census policy set by the government is not merely a data collection but has considerable benefits

POPULATION

memiliki manfaat yang cukup besar dalam memproyeksi program-program pembangunan yang akan dilakukan di masa yang akan datang seperti perencanaan dalam pengembangan pendidikan, pembangunan infrastruktur dan transmigrasi.

Sensus penduduk dilaksanakan sepuluh tahun sekali, guna memenuhi kebutuhan data kependudukan, pada setiap tahun dihitunglah proyeksi penduduk. Proyeksi penduduk bisa maju untuk beberapa tahun kedepan dan juga bisa mundur sampai sensus penduduk sebelumnya.

Penduduk Kecamatan Selorejo pada tahun 2020 menurut Sensus Penduduk 2020 (SP2020) mencapai 38.617 jiwa, terdiri dari 19.307 jiwa penduduk laki-laki dan 19.310 jiwa penduduk perempuan, dengan sex ratio sebesar 100 persen yang berarti dalam 100 jiwa penduduk perempuan ada sebanyak 100 jiwa penduduk laki-laki.

in projecting development programs that will be carried out in the future such as planning for education development, infrastructure development and transmigration.

The population census is carried out every ten years, in order to meet the needs of population data, population projections are calculated every year. Population projections can go forward for the next few years and can also go backwards until the previous population census.

The population of Selorejo District in 2020 according to the 2020 Population Census (SP2020) reached 38,617 people, consisting of 19,307 male residents and 19,310 female residents, with a sex ratio of 100 percent which means that in 100 female residents there are 100 male residents.

Gambar / Figures 3.1
Penduduk Menurut Jenis Kelamin dan desa/kelurahan (ribu jiwa), 2020
Population by Gender and villages, 2020 (thousand people)

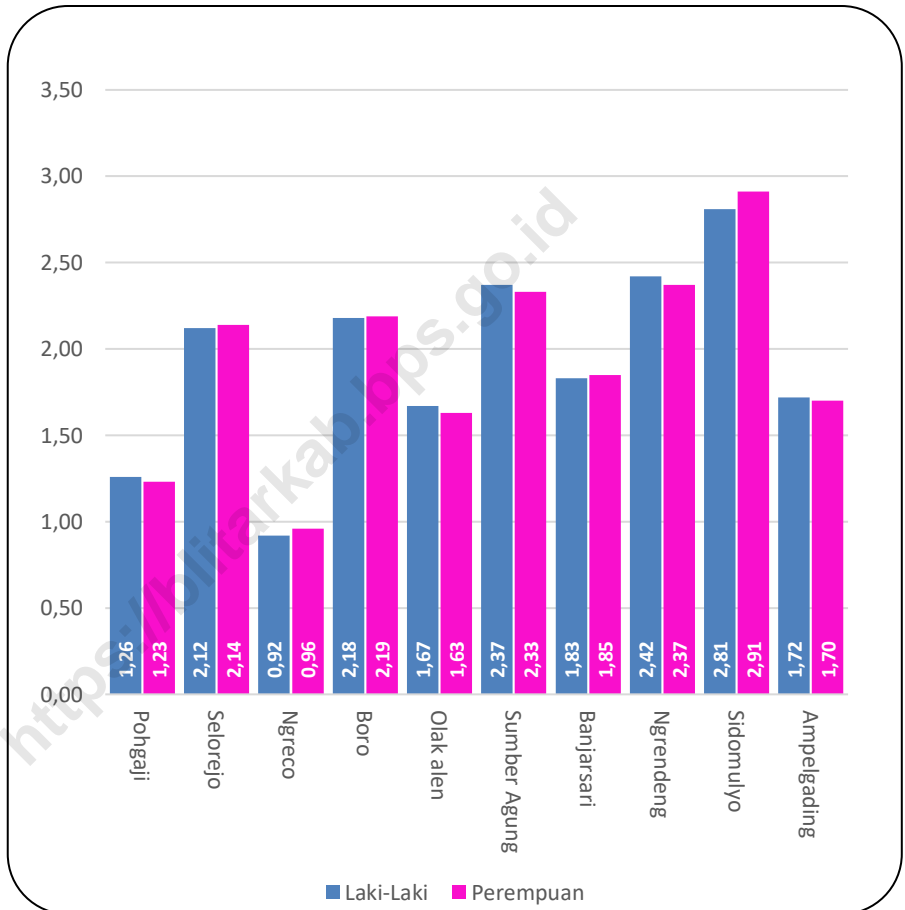

Sumber/Source : BPS, Sensus Penduduk 2020/BPS-Statistics Indonesia,
 2020 Population Census

POPULATION

Tabel : 3.1.1 Penduduk, Distribusi Persentase Penduduk, Kepadatan Penduduk, Rasio Jenis Kelamin Menurut Desa/Kelurahan di Kecamatan Selorejo, 2020
Population, Population Growth Rate, Percentage Distribution of Population, Population Density, Sex Ratio by Village/Kelurahan in Subdistrict Selorejo, 2020

Desa/Kelurahan <i>Village/ Kelurahan</i>	Penduduk (ribu) ¹ <i>Population (thousand)¹</i>	Persentase Penduduk <i>Percentage of Total Population</i>
[1]	[2]	[3]
001. Pohgajih	2,48	6,43
002. Selorejo	4,26	11,04
003. Ngeco	1,88	4,87
004. Boro	4,38	11,33
005. Olak Alen	3,31	8,56
006. Sumberagung	4,70	12,17
007. Banjarsari	3,69	9,54
008. Ngrendeng	4,78	12,38
009. Sidomulyo	5,72	14,81
010. Ampelgading	3,42	8,87
Kecamatan Selorejo <i>Selorejo Subdistrict</i>	38,62	100,00

Lanjutan Tabel 3.1.1/ *Continued Table 3.1.1*

Desa/Kelurahan <i>Village/ Kelurahan</i>	Kepadatan Penduduk per km <i>Population Density per sq.km</i>	Rasio Jenis Kelamin <i>Population Sex Ratio</i>
[1]	[2]	[3]
001. Pohgajih	743	103
002. Selorejo	1 032	99
003. Ngeco	793	95
004. Boro	722	100
005. Olak Alen	894	102
006. Sumberagung	889	102
007. Banjarsari	805	99
008. Ngrendeng	854	102
009. Sidomulyo	626	97
010. Ampelgading	426	101
Kecamatan Selorejo <i>Selorejo Subdistrict</i>	739	100

Catatan/Note :1. Hasil SP2020 (September)/*The result of the 2020 Population Census (September)*
 2. Luas Desa/Kelurahan berdasarkan Desa/Kelurahan/*Village/Kelurahan are based on Village/Kelurahan*

Sumber/Source : BPS dan Desa/Kelurahan / *BPS-Statistics Indonesia and Village/Kelurahan*

POPULATION

Tabel : 3.1.2 Jumlah Penduduk Menurut Kelompok Umur dan Jenis Kelamin Di Kecamatan Selorejo, 2020
Population by Age Group and Sex in Selorejo Subdistrict, 2020

Kelompok Umur <i>Age</i>	Jenis Kelamin/ Sex		
	Laki-laki Male	Perempuan Female	Jumlah Total
[1]	[2]	[3]	[4]
0-14	3 856	3 666	7 522
15-64	13 255	13 275	26 530
65+	2 196	2 369	4 565
Kecamatan Selorejo Selorejo Subdistrict	19 307	19 310	38 617

Catatan/Note : Hasil Perapihan Umur dari Data Administrasi Kependudukan dan Sensus Penduduk 2020 (September)/ *The Result of Smoothed Single Year of Age from Population Administration Data And the 2020 Population Census (September)*

Sumber/Source : BPS, Sensus Pensusuk 2020/*BPS-Statistics Indonesia, 2020 Population Census*

Tabel 3.1.3 Jumlah Penduduk Menurut Desa/Kelurahan dan Jenis Kelamin di Kecamatan Selorejo (dalam Ribu Jiwa), 2020
Table *Population by Village and Sex in Subdistrict Selorejo (in Thousand People), 2020*

Desa/ Kelurahan <i>Village/Kelurahan</i>	Laki-Laki <i>Male</i>	Perempuan <i>Female</i>	Jumlah <i>Total</i>
(1)	(2)	(3)	(4)
001. Pohgajih	1,26	1,23	2,48
002. Selorejo	2,12	2,14	4,26
003. Ngeco	0,92	0,96	1,88
004. Boro	2,18	2,19	4,38
005. Olak Alen	1,67	1,63	3,31
006. Sumberagung	2,37	2,33	4,70
007. Banjarsari	1,83	1,85	3,69
008. Ngrendeng	2,42	2,37	4,78
009. Sidomulyo	2,81	2,91	5,72
010. Ampelgading	1,72	1,70	3,42
Kecamatan Selorejo Selorejo Subdistrict	19,31	19,31	38,62

Sumber/Source : BPS, Sensus Penduduk 2020/BPS-Statistics Indonesia,
 2020 Population Census

BAB

Chapter

04

SOSIAL DAN KESEJAHTERAAN RAKYAT

Social And People Welfare

<https://blitarkab.bps.go.id>



Uraian	Description
<p>Pemerintah Indonesia dalam upaya pembangunan kesejahteraan masyarakat pada dasarnya mengacu tujuan dari sila ke-lima Pancasila yang lebih menekankan pada prinsip keadilan sosial dan secara eksplisit konstitusinya pada pasal 27 dan 34 UUD 1945 yang mengamanatkan tanggungjawab pemerintah dalam pembangunan kesejahteraan masyarakat. Kesejahteraan masyarakat yaitu suatu keadaan terpenuhinya kebutuhan dasar yang terlihat dari rumah yang layak, tercukupinya kebutuhan akan sandang (pakaian) dan pangan (makanan), pendidikan, dan kesehatan, atau keadaan dimana seseorang mampu memaksimalkan utilitasnya pada tingkat batas anggaran tertentu dan kondisi dimana tercukupinya kebutuhan jasmani dan rohani.</p>	<p><i>The Indonesian government in its efforts to develop community welfare basically refers to the objectives of the fifth principle of Pancasila which emphasizes the principle of social justice and explicitly states its constitution in Articles 27 and 34 of the 1945 Constitution which mandates the responsibility of the government in the development of public welfare. Community welfare is a condition of meeting basic needs as seen from a decent house, the fulfillment of the need for clothing (clothing) and food (food), education, and health, or a situation in which a person is able to maximize his or her utility in the future. certain level of budget limits and conditions in which physical and spiritual needs are fulfilled.</i></p>

4.1 Pendidikan

Sekolah merupakan lembaga publik yang mempunyai tugas untuk memberikan pelayanan kepada publik, khususnya pelayanan untuk peserta didik yang menuntut pendidikan. Keberadaan sarana dan prasarana dalam pendidikan mutlak dibutuhkan pada proses pendidikan. Tanpa sarana dan prasarana pendidikan, proses pendidikan akan mengalami kesulitan yang sangat serius, bahkan bisa menggagalkan pendidikan.

Pada tahun 2020 jumlah sekolah di Kecamatan Selorejo sebanyak

4.1 Education

Schools are public institutions that have the task of

to provide services to the public, especially services for students who demand education. The existence of facilities and infrastructure in education is absolutely necessary in the educational process. Without facilities and education infrastructure, the educational process will experience very serious difficulties, it can even thwart education.

In 2020 the number of schools in Selorejo District is 53 schools consisting

SOCIAL AND PEOPLE WELFARE

53 sekolah yang terdiri dari 20 Taman Kanak-Kanak (TK), 26 Sekolah Dasar (SD), 5 Sekolah Menengah Pertama (SMP) dan 2 Sekolah Menengah Kejuruan (SMK).

of 20 Kindergartens (TK), 26 Elementary Schools (SD), 5 Junior High Schools (SMP) and 2 Vocational High Schools (SMK).

4.2 Kesehatan

Salah satu bentuk pelayanan publik yang dilaksanakan oleh pemerintah adalah pemenuhan kebutuhan kesehatan masyarakat. Reformasi dibidang kesehatan dilaksanakan untuk meningkatkan pelayanan kesehatan dan menjadikannya lebih efisien, efektif serta dapat dijangkau oleh seluruh lapisan masyarakat.

4.2 Health

One form of public service carried out by the government is the fulfillment of public health needs. Reforms in the health sector are carried out to improve health services and make them more efficient, effective and accessible to all levels Public.

Pada tahun 2020 menurut Pendataan Potensi Desa 2020 keberadaan sarana kesehatan yang ada di Kecamatan Selorejo yaitu 1 Puskesmas Rawat Inap, 2 Poliklinik 3 Apotik.

In 2020, according to the 2020 Village Potential Data Collection, there are health facilities in Selorejo District, namely 1 Inpatient Health Center, 2 Polyclinics, 3 Pharmacies.

4.3 Agama

Agama merupakan keyakinan terhadap Tuhan Yang Maha Esa yang harus dimiliki oleh setiap manusia. Di Indonesia, ada enam agama yang diakui oleh negara. Agama-agama yang diakui oleh negara adalah Islam, Kristen, Katolik, Hindu, Budha, dan juga Konghucu. Keenam agama harus hidup berdampingan di masyarakat dengan prinsip toleransi antarumat beragama.

4.3 Religion

Religion is a belief in God Almighty that must be owned by every human being. In Indonesia, there are six religions recognized by the state. The religions recognized by the state are Islam, Christianity, Catholicism, Hinduism, Buddhism, and Confucianism. The six religions must coexist in society with the principle of tolerance among religious believers.

4.4 Sosial dan Lainnya

Menurut pendataan Potensi Desa 2020 pada tahun 2020 di

4.4 Social and More

According to the 2020 Village Potential data collection in 2020 in

SOSIAL DAN KESEJAHTERAAN RAKYAT

Kecamatan Selorejo tercatat pernah terjadi 3 kali bencana alam tanah longsor yaitu di desa Pohgajih dan Desa Ngrendeng.

Selorejo District, it was recorded that there were 3 times natural landslides, namely in Pohgajih Village and Ngrendeng Village.

<https://blitar.kab.bps.go.id>

Gambar /Figure 4.1
Banyaknya Fasilitas Pendidikan di Kecamatan Selorejo,2020
Number of Educational Facilities in Selorejo Subdistrict,2020

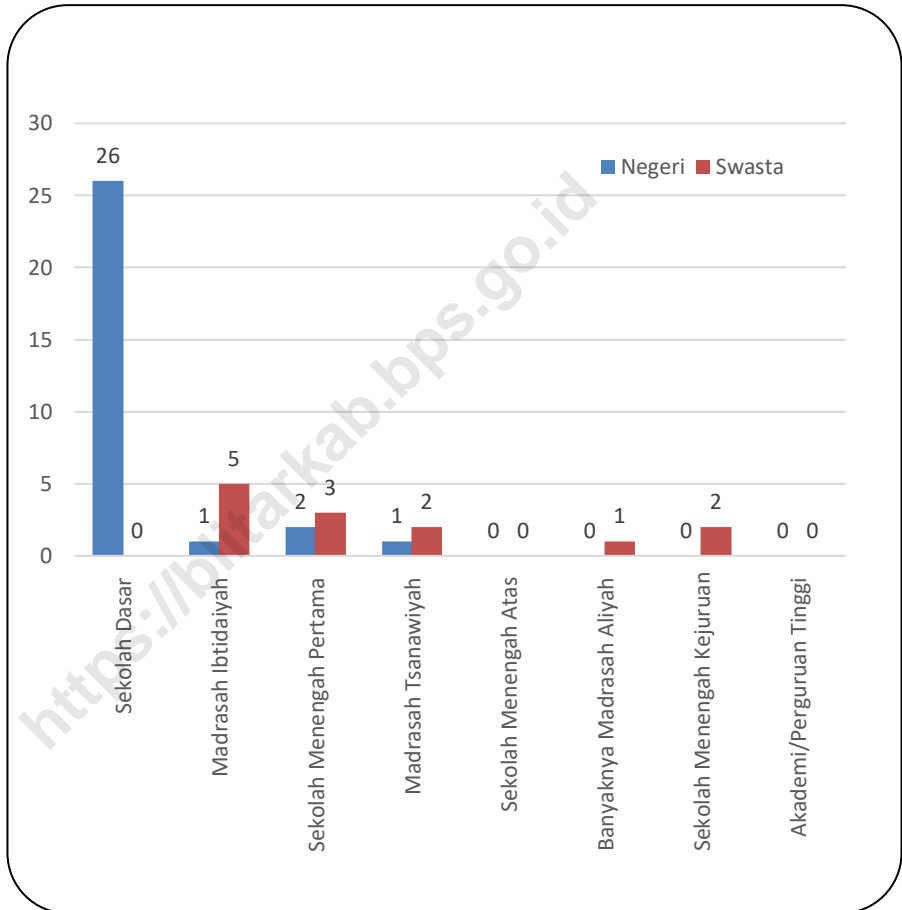

Sumber: Kementerian Agama Kabupaten Blitar dan Kementerian Pendidikan dan Kebudayaan, Sistem Data Pokok Pendidikan, data semester ganjil 2020/2021

Gambar /Figure 4.2
Banyaknya Fasilitas Kesehatan di Kecamatan Selorejo,2020
Number of Medical Facilities in Selorejo Subdistrict,2020

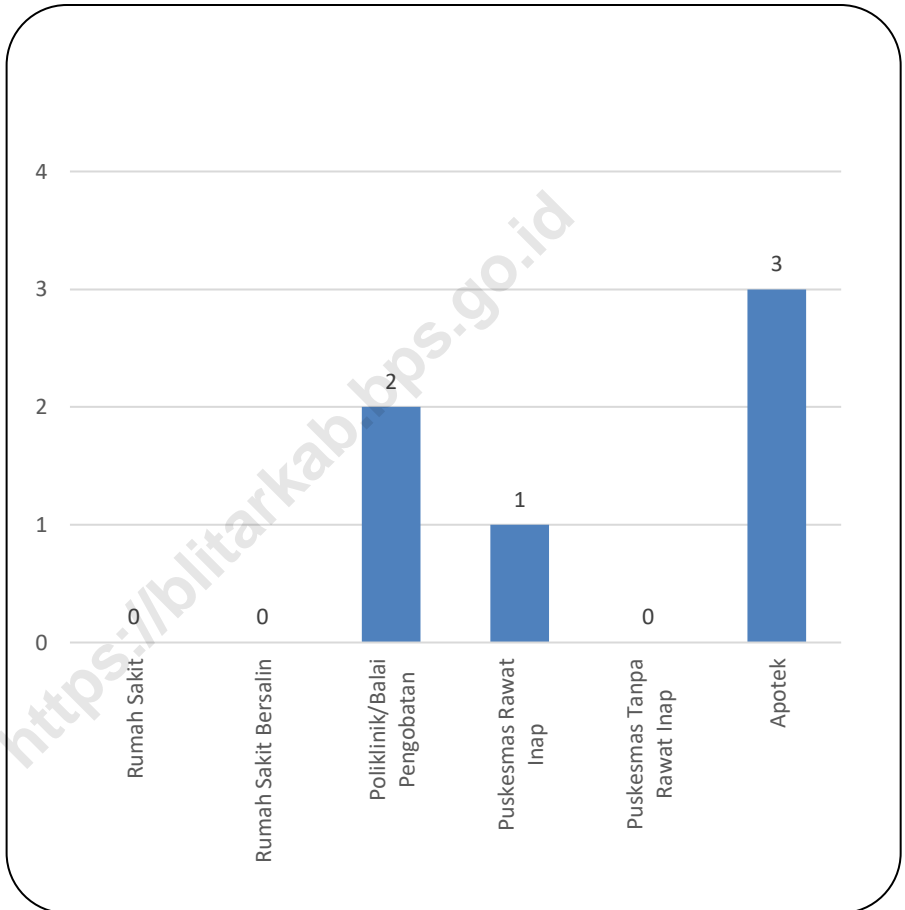

Sumber:BPS, Pendataan Potensi Desa (Podes) 2020

SOCIAL AND PEOPLE WELFARE

Tabel : 4.1.1 Banyaknya Sekolah Ruang Kelas Murid Guru Dan Rasio Guru Terhadap Murid Menurut Jenjang Pendidikan , 2020/2021
Number of School , Classroom, Student and Teacher and Ratio of Teacher Againts to Student by Education, 2020/2021

Tingkat Pendidikan <i>Education Level</i>	Status Sekolah <i>School Status</i>	Sekolah <i>School</i>	Murid <i>Student</i>	Guru <i>Teacher</i>	Rasio Guru Thd. Murid <i>Ratio of Teacher agints to Student</i>
[1]	[2]	[3]	[4]	[5]	[6]
TK <i>Kindergarten</i>	Negeri <i>State</i>	-	-	-	-
	Swasta <i>Private</i>	20	555	48	1 : 12
	Jumlah <i>Total</i>	20	555	48	1 : 12
SD <i>Ementary School</i>	Negeri <i>State</i>	26	2 440	238	1 : 10
	Swasta <i>Private</i>	-	-	-	-
	Jumlah <i>Total</i>	26	2 440	238	1 : 10
SLTP <i>Junior High School</i>	Negeri <i>State</i>	2	1 100	58	1 : 19
	Swasta <i>Private</i>	3	119	18	1 : 7
	Jumlah <i>Total</i>	5	1 219	76	1 : 16

Lanjutan Tabel/ *Continued Table 4.1.1*

Tingkat Pendidikan <i>Education Level</i>	Status Sekolah <i>School Status</i>	Sekolah <i>School</i>	Murid <i>Student</i>	Guru <i>Teacher</i>	Rasio Guru Thd. Murid <i>Ratio of Teacher agints to Student</i>
[1]	[2]	[3]	[4]	[5]	[6]
SLTA <i>Senior High School</i>	Negeri <i>State</i>	-	-	-	-
	Swasta <i>Private</i>	-	-	-	-
	Jumlah <i>Total</i>	-	-	-	-
SMK <i>Vocational High School</i>	Negeri <i>State</i>	-	-	-	-
	Swasta <i>Private</i>	2	358	29	1 : 12
	Jumlah <i>Total</i>	2	358	29	1 : 12

Catatan/Note: Jumlah guru termasuk kepala sekolah dan guru/The total of teachers including headmaster and teacher

Sumber/Source: Kementerian Pendidikan dan Kebudayaan, Sistem Data Pokok Pendidikan, data semester ganjil/ Ministry of Educations and Culture, Basic Education Data System, odd semester

SOCIAL AND PEOPLE WELFARE

Tabel : 4.1.2 Banyaknya Sekolah, Murid, Guru Dan Rasio Guru Terhadap Murid Menurut Jenjang Pendidikan Dalam Naungan Kemenag, 2019/2020
Number of School, Student, Teacher and Ratio of Teacher Againts to Student by Education Level Under Under the Auspice of the Ministry of Religious Affairs, 2019/2020

Tingkat Pendidikan <i>Education Level</i>	Status Sekolah <i>School Status</i>	Sekolah <i>School</i>	Murid <i>Student</i>	Guru <i>Teacher</i>	Rasio Guru Thd. Murid <i>Ratio of Teacher agints to Student</i>
[1]	[2]	[3]	[4]	[5]	[6]
TK Kindergarten	Negeri / State
	Swasta/Private
	Jumlah/Total	10	402	30	1 : 13
SD Elementary School	Negeri / State
	Swasta /Private
	Jumlah/Total	6	686	65	1 : 10
SLTP Junior High School	Negeri / State
	Swasta /Private
	Jumlah / Total	2	683	29	1 : 24

Lanjutan Tabel/ *Continued Table 4.1.2*

Tingkat Pendidikan <i>Education Level</i>	Status Sekolah <i>School Status</i>	Sekolah <i>School</i>	Murid <i>Student</i>	Guru <i>Teacher</i>	Rasio Guru Thd. Murid <i>Ratio of Teacher agints to Student</i>
[1]	[2]	[3]	[4]	[5]	[6]
SLTA <i>Senior High School</i>	Negeri / <i>State</i>	-	-	-	-
	Swasta/ <i>Private</i>	1	33	15	1 : 2
	Jumlah/ <i>Total</i>	1	33	15	1 : 2
SMK <i>Vocational High School</i>	Negeri / <i>State</i>
	Swasta/ <i>Private</i>
	Jumlah/ <i>Total</i>

Sumber/*Source*: Kementerian Agama, Data Semester Ganjil/*Ministry of Religious Affairs, Odd Semester Data*

SOCIAL AND PEOPLE WELFARE

Tabel : 4.1.3 Sekolah Kelas Guru dan Murid TK, 2014/2015 - 2020/2021
Table School, Classroom , Teacher and Student of kindergarten, 2016/2017– 2020/2021

Tahun Year	Sekolah School	Guru Teacher	Murid Student	Rasio Guru thd Murid Ratio of Teacher Against to Student
[1]	[2]	[4]	[5]	[6]
2016/2017	34	83	978	1 : 12
2017/2018	21	52	361	1 : 14
2018/2019	21	52	583	1 : 11
2019/2020	21	51	535	1 : 10
2020/2021	20	48	555	1 : 12

Catatan/Note: Jumlah guru termasuk kepala sekolah dan guru/*The total of teachers including headmaster and teacher*

Sumber/Source: Kementerian Pendidikan dan Kebudayaan, Sistem Data Pokok Pendidikan, data semester ganjil/*Ministry of Educations and Culture, Basic Education Data System, odd semester*

**Tabel : 4.1.4 Sekolah Kelas Guru dan Murid TK Dalam Naungan
Kemenag, 2016/2017 – 2019/2020**
*School, Classroom, Teacher and Student Kindergarten under Auspice
of the Ministry of Religious Affairs 2016/2017– 2019/2020*

Tahun Year	Sekolah School		Murid Student	Guru Teacher	
	Negeri State	Swasta Private		Negeri State	Swasta Private
[1]	[2]	[3]	[6]	[7]	[8]
2016/2017	-	10	497	-	23
2017/2018	-	10	497	-	23
2018/2019	-	10	497	-	23
2019/2020	-	11	417	-	26

Sumber/Source: Kementerian Agama, Data Semester Ganjil/Ministry of Religious Affairs, Odd Semester Data

SOCIAL AND PEOPLE WELFARE

Tabel 4.1.5 Banyaknya Sekolah Dasar (SD) Menurut Desa/Kelurahan di Kecamatan Selorejo, 2020
Number of Primary Schools (SD) by Village / Village in the Selorejo District, 2020

	Desa/Kelurahan <i>Village</i>	Negeri <i>State</i>	Swasta <i>Private</i>	Jumlah <i>Total</i>
	(1)	(2)	(3)	(4)
001.	Pohgajih	1	-	1
002.	Selorejo	3	-	3
003.	Ngeco	1	-	1
004.	Boro	4	-	4
005.	Olak Alen	1	-	1
006.	Sumberagung	4	-	4
007.	Banjarsari	3	-	3
008.	Ngrendeng	3	-	3
009.	Sidomulyo	4	-	4
010.	Ampelgading	2	-	2
Kecamatan Selorejo Selorejo Subdistrict		26	-	26

Sumber: Kementerian Pendidikan dan Kebudayaan, Sistem Data Pokok Pendidikan, data semester ganjil 2020/2021

Tabel 4.1.6 Banyaknya Madrasah Ibtidaiyah (MI) Menurut Desa/
Table Kelurahan di Kecamatan Selorejo, 2020
*Number of Madrasah Ibtidaiyah (MI) by Village / Village in
the Selorejo District, 2020*

	Desa/Kelurahan <i>Village</i>	Negeri <i>State</i>	Swasta <i>Private</i>	Jumlah <i>Total</i>
	(1)	(2)	(3)	(4)
001.	Pohgajih	-	-	-
002.	Selorejo	-	1	1
003.	Ngeco	-	-	-
004.	Boro	-	-	-
005.	Olak Alen	1	1	2
006.	Sumberagung	-	1	1
007.	Banjarsari	-	1	1
008.	Ngrendeng	-	1	1
009.	Sidomulyo	-	-	-
010.	Ampelgading	-	-	-
Kecamatan Selorejo Selorejo Subdistrict		1	5	6

Sumber: Kementerian Agama Kabupaten Blitar

SOCIAL AND PEOPLE WELFARE

Tabel 4.1.7 Banyaknya Sekolah Menengah Pertama (SMP) Menurut Desa/Kelurahan di Kecamatan Selorejo, 2020
Number of Junior High Schools (SMP) by Village / Village in Selorejo District, 2020

	Desa/Kelurahan <i>Village</i>	Negeri <i>State</i>	Swasta <i>Private</i>	Jumlah <i>Total</i>
	(1)	(2)	(3)	(4)
001.	Pohgajih	-	-	-
002.	Selorejo	-	2	2
003.	Ngeco	-	-	-
004.	Boro	-	1	1
005.	Olak Alen	-	-	-
006.	Sumberagung	1	-	1
007.	Banjarsari	-	-	-
008.	Ngrendeng	-	-	-
009.	Sidomulyo	1	-	1
010.	Ampelgading	-	-	-
	Kecamatan Selorejo Selorejo Subdistrict	2	3	5

Sumber: Kementerian Pendidikan dan Kebudayaan, Sistem Data Pokok Pendidikan, data semester ganjil 2020/2021

Tabel 4.1.8 Banyaknya Madrasah Tsanawiyah (MTs) Menurut Desa/Kelurahan di Kecamatan Selorejo, 2020
Number of Madrasah Tsanawiyah (MTs) by Village / Village in the Selorejo District, 2020

	Desa/Kelurahan <i>Village</i>	Negeri <i>State</i>	Swasta <i>Private</i>	Jumlah <i>Total</i>
	(1)	(2)	(3)	(4)
001.	Pohgajih	-	-	-
002.	Selorejo	1	-	1
003.	Ngeco	-	-	-
004.	Boro	-	-	-
005.	Olak Alen	-	-	-
006.	Sumberagung	-	1	1
007.	Banjarsari	-	1	1
008.	Ngrendeng	-	-	-
009.	Sidomulyo	-	-	-
010.	Ampelgading	-	-	-
Kecamatan Selorejo Selorejo Subdistrict		1	2	3

Sumber: Kementerian Agama Kabupaten Blitar

SOCIAL AND PEOPLE WELFARE

Tabel 4.1.9 Banyaknya Sekolah Menengah Atas (SMA) Menurut Desa/Kelurahan di Kecamatan Selorejo, 2020
Number of High Schools (SMA) by Village / Village in the Selorejo District, 2020

	Desa/Kelurahan <i>Village</i>	Negeri <i>State</i>	Swasta <i>Private</i>	Jumlah <i>Total</i>
	(1)	(2)	(3)	(4)
001.	Pohgajih	-	-	-
002.	Selorejo	-	-	-
003.	Ngeco	-	-	-
004.	Boro	-	-	-
005.	Olak Alen	-	-	-
006.	Sumberagung	-	-	-
007.	Banjarsari	-	-	-
008.	Ngrendeng	-	-	-
009.	Sidomulyo	-	-	-
010.	Ampelgading	-	-	-
	Kecamatan Selorejo <i>Selorejo Subdistrict</i>	-	-	-

Sumber: Kementerian Pendidikan dan Kebudayaan, Sistem Data Pokok Pendidikan, data semester ganjil 2020/2021

Tabel 4.1.10 Banyaknya Madrasah Aliyah (MA) Menurut Desa/Kelurahan di Kecamatan Selorejo, 2020
Number of Madrasah Aliyah (MA) by Village / Village in the Selorejo District, 2020

	Desa/Kelurahan <i>Village</i>	Negeri <i>State</i>	Swasta <i>Private</i>	Jumlah <i>Total</i>
	(1)	(2)	(3)	(4)
001.	Pohgajih	-	-	-
002.	Selorejo	-	1	1
003.	Ngeco	-	-	-
004.	Boro	-	-	-
005.	Olak Alen	-	-	-
006.	Sumberagung	-	-	-
007.	Banjarsari	-	-	-
008.	Ngrendeng	-	-	-
009.	Sidomulyo	-	-	-
010.	Ampelgading	-	-	-
Kecamatan Selorejo <i>Selorejo Subdistrict</i>		-	1	1

Sumber: BPS, Pendataan Potensi Desa (Podes) 2020

SOCIAL AND PEOPLE WELFARE

Tabel 4.1.11 Banyaknya Sekolah Menengah Kejuruan (SMK) Menurut Desa/Kelurahan di Kecamatan Selorejo, 2020
Number of Vocational High Schools (SMK) by Village / Village in Selorejo District, 2020

	Desa/Kelurahan <i>Village</i>	Negeri <i>State</i>	Swasta <i>Private</i>	Jumlah <i>Total</i>
	(1)	(2)	(3)	(4)
001.	Pohgajih	-	-	-
002.	Selorejo	-	2	2
003.	Ngeco	-	-	-
004.	Boro	-	-	-
005.	Olak Alen	-	-	-
006.	Sumberagung	-	-	-
007.	Banjarsari	-	-	-
008.	Ngrendeng	-	-	-
009.	Sidomulyo	-	-	-
010.	Ampelgading	-	-	-
Kecamatan Selorejo Selorejo Subdistrict		-	2	2

Sumber: Kementerian Pendidikan dan Kebudayaan, Sistem Data Pokok Pendidikan, data semester ganjil 2020/2021

Tabel 4.1.12 **Banyaknya Akademi/Perguruan Tinggi Menurut Desa/Kelurahan di Kecamatan Selorejo, 2020**
Table *Number of Academies / Universities by Village / Village in the Selorejo District, 2020*

	Desa/Kelurahan <i>Village</i>	Negeri <i>State</i>	Swasta <i>Private</i>	Jumlah <i>Total</i>
	(1)	(2)	(3)	(4)
001.	Pohgajih	-	-	-
002.	Selorejo	-	-	-
003.	Ngeco	-	-	-
004.	Boro	-	-	-
005.	Olak Alen	-	-	-
006.	Sumberagung	-	-	-
007.	Banjarsari	-	-	-
008.	Ngrendeng	-	-	-
009.	Sidomulyo	-	-	-
010.	Ampelgading	-	-	-
Kecamatan Selorejo		-	-	-
Selorejo Subdistrict				

Sumber: BPS, Pendataan Potensi Desa (Podes) 2020

SOCIAL AND PEOPLE WELFARE

Tabel 4.1.13 Kemudahan Untuk Mencapai Sarana Pendidikan Terdekat Bagi Desa/Kelurahan yang Tidak ada Sarana Pendidikan Menurut Desa/Kelurahan dan Jenjang Pendidikan di Kecamatan Selorejo, 2020
Ease to Achieve Closest Educational Facilities for Villages / Villages for which there are no Educational Facilities According to Villages / Villages and Levels of Education in Selorejo Subdistrict, 2020

	Desa/Kelurahan <i>Village</i>	SD	MI	SMP	MTs
	(1)	(2)	(3)	(4)	(5)
001.	Pohgajih	-	Sangat Mudah	Mudah	Sangat Mudah
002.	Selorejo	-	-	-	-
003.	Ngeco	-	Sangat Mudah	Sangat Mudah	Mudah
004.	Boro	-	Sangat Mudah	-	Sangat Mudah
005.	Olak Alen	-	-	Sangat Mudah	Sangat Mudah
006.	Sumberagung	-	-	-	Mudah
007.	Banjarsari	-	-	Mudah	-
008.	Ngrendeng	-	-	Sangat Mudah	Sangat Mudah
009.	Sidomulyo	-	Mudah	-	Mudah
010.	Ampelgading	-	Mudah	Sangat Mudah	Mudah

Lanjutan Tabel 4.1.13/*Continued Table 4.1.13*

Desa/Kelurahan <i>Village</i>		SMA	MA	SMK	Akademi/ Perguruan Tinggi
(1)	(6)	(7)	(8)	(9)	
001.	Pohgajih	Mudah	Sangat Mudah	Sangat Mudah	Mudah
002.	Selorejo	Mudah	-	-	Mudah
003.	Ngeco	Mudah	Sangat Mudah	Sangat Mudah	Mudah
004.	Boro	Mudah	Sangat Mudah	Sangat Mudah	Mudah
005.	Olak Alen	Mudah	Sangat Mudah	Sangat Mudah	Mudah
006.	Sumberagung	Mudah	Mudah	Mudah	Mudah
007.	Banjarsari	Mudah	Mudah	Mudah	Mudah
008.	Ngrendeng	Mudah	Sangat Mudah	Sangat Mudah	Mudah
009.	Sidomulyo	Mudah	Mudah	Mudah	Mudah
010.	Ampelgading	Mudah	Mudah	Mudah	Mudah

Catatan:

Sumber: BPS, Pendataan Potensi Desa (Podes) 2020

SOCIAL AND PEOPLE WELFARE

Tabel 4.2.1 Banyaknya Sarana Kesehatan Menurut Desa/Kelurahan dan Jenis Sarana Kesehatan di Kecamatan Selorejo, 2020
Number of Health Facilities by Village / Village and Types of Health Facilities in Selorejo District, 2020

	Desa/Kelurahan <i>Village</i>	Rumah Sakit <i>Hospital</i>	Rumah Sakit Bersalin <i>Hospital Maternity</i>	Poliklinik/Balai Pengobatan <i>Polyclinic / Balai Treatment</i>
	(1)	(2)	(3)	(4)
001.	Pohgajih	-	-	-
002.	Selorejo	-	-	2
003.	Ngeco	-	-	-
004.	Boro	-	-	-
005.	Olak Alen	-	-	-
006.	Sumberagung	-	-	-
007.	Banjarsari	-	-	-
008.	Ngrendeng	-	-	-
009.	Sidomulyo	-	-	-
010.	Ampelgading	-	-	-
Kecamatan Selorejo Selorejo Subdistrict		-	-	2

Lanjutan Tabel 4.2.1/*Continued Table 4.2.1*

	Desa/Kelurahan <i>Village</i>	Puskesmas <i>Public Health Center</i>		Apotek <i>Drugstore</i>
		Rawat Inap	Tanpa Rawat Inap	
	(1)	(5)	(6)	(7)
001.	Pohgajih	-	-	-
002.	Selorejo	-	-	2
003.	Ngeco	-	-	-
004.	Boro	1	-	-
005.	Olak Alen	-	-	-
006.	Sumberagung	-	-	1
007.	Banjarsari	-	-	-
008.	Ngrendeng	-	-	-
009.	Sidomulyo	-	-	-
010.	Ampelgading	-	-	-
Kecamatan Selorejo <i>Selorejo Subdistrict</i>		1	-	3

Sumber: BPS, Pendataan Potensi Desa (Podes) 2020

Tabel : 4.2.2 Jumlah Tenaga Kesehatan Menurut Desa,2020
Table Number of Medical Personals by Village, 2020

SOCIAL AND PEOPLE WELFARE

Desa/Kelurahan <i>Village</i>	Dokter / <i>Doctor</i>		Perawat / <i>Nurse</i>		Bidan / <i>Midwife</i>
	Umum <i>General</i>	Gigi <i>Tooth</i>	Umum <i>General</i>	Gigi <i>Tooth</i>	
[1]	[2]	[3]	[4]	[5]	[6]
001. Pohgajih	-	-	-	-	-
002. Selorejo	1	-	-	-	-
003. Ngeco	-	-	-	-	-
004. Boro	2	1	7	1	19
005. Olak Alen	-	-	-	-	-
006. Sumberagung	-	-	-	-	-
007. Banjarsari	1	-	-	-	-
008. Ngrendeng	-	-	-	-	-
009. Sidomulyo	2	1	1	1	1
010. Ampelgading	-	-	-	-	-
Kecamatan Selorejo					
<i>Selorejo Subdistrict</i>					
Tahun/ <i>Year</i>					
2020	6	2	8	2	20

Sumber Data : Puskesmas Kecamatan Selorejo

Data Source : *Public Health Centre of Selorejo Subdistrict*

Tabel : 4.2.3 Jumlah Tenaga Kerja di Bidang Kesehatan, 2016 – 2020
Table Number of Labor in Health Sectors, 2016-2020

	Uraian <i>Description</i>	2016	2017	2018	2019	2020
	[1]	[2]	[3]	[4]	[5]	[6]
1.	Dokter Umum <i>General Doctor</i>	1	1	1	2	2
2.	Dokter Gigi <i>Dentist</i>	-	-	-	1	1
3.	Dokter Spesial <i>Specialist Doctor</i>	-	-	-	-	-
4.	Bidan <i>Midwife</i>	8	8	8	10	10
5.	Perawat <i>Nurse</i>	2	2	3	4	4
6.	Perawat Gigi <i>Nurse of Tooth</i>	-	-	-	1	-
Kecamatan Selorejo <i>Selorejo Subdistrict</i>		11	11	12	18	17

Sumber Data : Puskesmas Kecamatan Selorejo

Data Source : Public Health Centre of Selorejo Subdistrict

SOCIAL AND PEOPLE WELFARE

Tabel : 4.2.4 Petugas Lapangan Badan KB dan KS, 2020
Table Field Officer of KB and KS,2020

Desa/Kelurahan <i>Village</i>	Kepala UPTB <i>Chief of UPTB</i>	Staf PPLKB Staff of PPLKB	PKB	PLKB
[1]	[2]	[3]	[4]	[5]
001. Pohgajih	-	-	-	-
002. Selorejo	-	-	1	-
003. Ngeco	-	-	-	-
004. Boro	-	-	1	-
005. Olak Alen	-	-	-	-
006. Sumberagung	-	1	1	-
007. Banjarsari	-	-	-	-
008. Ngrendeng	-	-	-	-
009. Sidomulyo	-	-	-	-
010. Ampelgading	-	-	-	-
Kecamatan Selorejo				
<i>Selorejo Subdistrict</i>				
Tahun / Year				
2020	-	1	3	-

Lanjutan Tabel /Continued Table : 4.2.4

Desa/Kelurahan Village	PPKBD	Sub PPKBD	UPPKS	BKB
[1]	[6]	[7]	[8]	[9]
001. Pohgajih	1	4	1	1
002. Selorejo	1	3	1	1
003. Ngeco	1	2	1	1
004. Boro	1	4	1	1
005. Olak Alen	1	3	1	1
006. Sumberagung	1	4	1	1
007. Banjarsari	1	2	1	1
008. Ngrendeng	1	5	1	1
009. Sidomulyo	1	4	1	1
010. Ampelgading	1	4	1	1
Kecamatan Selorejo				
<i>Selorejo Subdistrict</i>				
Tahun / Year				
2020	10	35	10	10

Sumber :DPPKBP3A Kec Selorejo

Source :DPPKBP3A of Selorejo Subdistrict

SOCIAL AND PEOPLE WELFARE

Tabel : 4.2.5 PUS dan Peserta KB Dirinci Per Desa, Tahun 2020
Table PUS and KB Members Per Villages, Year 2020

Desa/Kelurahan <i>Village</i>	Jumlah / Total PUS	PUS Yang Ikut KB <i>PUS joined KB</i>	PAMKEJ	PA Mandiri
[1]	[2]	[3]	[4]	[5]
001. Pohgajih	418	327	114	72
002. Selorejo	801	676	200	244
003. Ngeco	326	225	64	71
004. Boro	715	587	219	171
005. Olak Alen	510	405	148	113
006. Sumberagung	709	603	238	230
007. Banjarsari	638	534	122	210
008. Ngrendeng	712	612	259	204
009. Sidomulyo	815	688	280	256
010. Ampelgading	706	542	268	170
Kecamatan Selorejo <i>Selorejo Subdistrict</i> Tahun/Year 2020	6 350	5 199	1 912	1 741

Sumber :DPPKBP3A Kec Selorejo
 Source :DPPKBP3A of Selorejo Subdistrict

Tabel: 4.2.6 Jumlah Peserta KB Aktif Menurut Metode Kontrasepsi Dirinci Per Desa, 2020
Number of Active Family Planning Participants According to Contraception Method Specified Per Village, 2020

Desa/Kelurahan <i>Village</i>		IUD	MOP	MOW	Implan
		<i>IUD</i>	<i>MOP</i>	<i>MOW</i>	<i>Implant</i>
[1]		[2]	[3]	[4]	[5]
001.	Pohgajih	43	1	13	57
002.	Selorejo	127	2	14	57
003.	Ngeco	39	2	6	17
004.	Boro	102	3	14	100
005.	Olak Alen	126	4	4	59
006.	Sumberagung	129	1	27	81
007.	Banjarsari	63	-	11	48
008.	Ngrendeng	140	-	13	10
009.	Sidomulyo	169	2	21	88
010.	Ampelgading	102	-	30	136
Kecamatan Selorejo					
<i>Selorejo Subdistrict</i>					
Tahun/Year					
2020		1 040	15	153	653

SOCIAL AND PEOPLE WELFARELanjutan tabel 4.2.6/ *Continued Table 4.2.6*

	Desa/Kelurahan <i>Village</i>	Suntik <i>Injection</i>	Pil <i>Pills</i>	Kondom <i>Condom</i>	OV <i>OV</i>	Jumlah <i>Total</i>
	[1]	[2]	[3]	[4]	[5]	[6]
001.	Pohgajih	97	106	10	-	327
002.	Selorejo	242	213	21	-	676
003.	Ngeco	90	69	2	-	225
004.	Boro	251	109	8	-	587
005.	Olak Alen	123	84	5	-	405
006.	Sumberagung	176	175	14	-	603
007.	Banjarsari	257	138	17	-	534
008.	Ngrendeng	206	139	8	-	516
009.	Sidomulyo	275	177	6	-	738
010.	Ampelgading	209	109	6	-	592

Kecamatan Selorejo*Selorejo Subdistrict*

Tahun/year

2020

1 926

1 319

97

-

5 203

Sumber : DPPKBP3A Kec Selorejo

Source : *DPPKBP3A of Selorejo Subdistrict*

Tabel : 4.2.7 Kelahiran dan Kematian Bayi Dirinci Menurut Desa/Kelurahan Tahun 2020
Table *Birth and Death of Infant Specified by Village/Urbanvillage Year 2020*

Desa/Kelurahan <i>Village</i>	Kelahiran <i>Birth</i>	Kematian <i>Death</i>
(1)	(2)	(3)
001. Pohgajih	28	2
002. Selorejo	38	-
003. Ngeco	20	1
004. Boro	38	-
005. Olak Alen	19	-
006. Sumberagung	51	-
007. Banjarsari	45	-
008. Ngrendeng	46	-
009. Sidomulyo	69	-
010. Ampelgading	29	-
Kecamatan Selorejo		
<i>Selorejo Subdistrict`</i>		
Tahun/year		
2020	383	3

Sumber Data : Puskesmas Kecamatan Selorejo

Data Source : Public Health Centre of Selorejo Subdistrict

SOCIAL AND PEOPLE WELFARE

Tabel : 4.2.8 Bayi dengan Kelainan Bawaan Sejak Lahir Menurut Tempat Pelayanan Persalinan di Kecamatan Selorejo 2020
Babies with Congenital Disabilities from Birth According to the Delivery Service Place in Selorejo District 2020

No	Jenis Kelainan <i>Types of Abnormalities</i>	Tempat Pelayanan Persalinan <i>Place of Delivery Service</i>			Jumlah <i>Total</i>
		Puskesmas <i>Public Health Centre</i>	Bidan Praktek Swasta <i>Private Practice Midwives</i>	Di rumah <i>At Home</i>	
(1)	(2)	(3)	(4)	(5)	(6)
1	Bayi lahir dengan trauma lahir <i>Babies are born with birth trauma</i>	-	-	-	-
2	Bayi lahir dengan asphyxia <i>Babies are born with asphyxia</i>	13	2	-	15
3	Bayi lahir dengan BBLR <2.500 gr <i>Babies born with LBW <2,500 gr</i>	22	1	-	23
4	Bayi lahir dengan BBLR <1000gr <i>Babies born with LBW <1000gr</i>	-	-	-	-
5	Bayi lahir dengan resiko tinggi lainnya <i>Babies are born with another high risk</i>	-	-	-	-
Jumlah/ <i>Total</i>		35	3	-	38

Sumber Data : Puskesmas Kecamatan Selorejo

Data Source : Public Health Centre of Selorejo Subdistrict

Tabel : 4.2.9 Banyaknya Persalinan Menurut Penolong Persalinan Dirici Per Desa, 2020
Table
Number of Childbirth by Childbirthhelper Specified Per Village, 2020

	Desa/Kelurahan <i>Village</i>	Penolong Persalinan <i>Childbirthhelper</i>			
		Dokter <i>Doctor</i>	Bidan <i>Midwife</i>	Dukun Bayi <i>Traditional Midwife</i>	Lainnya <i>Others</i>
(1)	(2)	(3)	(4)	(5)	(6)
001.	Pohgajih	5	23	-	-
002.	Selorejo	15	23	-	-
003.	Ngeco	10	10	-	-
004.	Boro	24	15	-	-
005.	Olak Alen	9	10	-	-
006.	Sumberagung	23	26	-	-
007.	Banjarsari	12	33	-	-
008.	Ngrendeng	8	37	-	-
009.	Sidomulyo	19	48	-	-
010.	Ampelgading	4	25	-	-
Kecamatan Selorejo					
<i>Selorejo Subdistrict</i>					
Tahun/Year					
2020		117	250	-	-

Sumber Data : Puskesmas Kecamatan Selorejo

Data Source : Public Health Centre of Selorejo Subdistrict

SOCIAL AND PEOPLE WELFARE

Tabel : 4.2.10 Banyaknya Persalinan Menurut Tempat Persalinan Dirici Per Desa, 2020
Number of Childbirth by Place of Childbirth Detailed by Village, 2020

Desa/Kelurahan Village	RS Hospital	Puskes mas Public Health Centre	Klinik KB/ BKIA/ Polindes	Rumah At Home	Dukun Bayi Terlatih	Jumlah Total
	[2]	[3]	[4]	[5]	[6]	[7]
001. Pohgajih	5	4	19	-	-	28
002. Selorejo	15	12	11	-	-	38
003. Ngeco	10	6	4	-	-	20
004. Boro	24	13	2	-	-	39
005. Olak Alen	9	6	4	-	-	19
006. Sumberagung	23	13	13	-	-	49
007. Banjarsari	12	18	15	-	-	45
008. Ngrendeng	8	21	16	-	-	45
009. Sidomulyo	19	29	20	-	-	68
010. Ampelgading	4	21	4	-	-	29
Kecamatan Selorejo						
<i>Selorejo Subdistrict</i>						
Tahun/Year						
2020	129	143	108	-	-	380

Sumber Data : Puskesmas Kecamatan Selorejo

Data Source : Public Health Centre of Selorejo Subdistrict

Tabel: 4.2.11 Jenis Kelamin Bayi Yang Lahir Dirinci Per Desa, 2020
Table Gender of Babies Born Detailed by Village, 2020

Desa/Kelurahan Village	Jumlah Ibu Bersalin Number of Maternity	Bayi Lahir Baby born		
		L	P	Jumlah Total
[1]	[2]	[3]	[4]	[5]
001. Pohgajih	28	15	13	28
002. Selorejo	38	19	19	38
003. Ngeco	20	12	8	20
004. Boro	39	21	18	39
005. Olak Alen	19	12	7	19
006. Sumberagung	49	19	32	51
007. Banjarsari	45	29	16	45
008. Ngrendeng	45	26	20	46
009. Sidomulyo	68	40	29	69
010. Ampelgading	29	14	15	29
Kecamatan Selorejo				
<i>Selorejo Subdistrict</i>				
Tahun/Year				
2020	380	207	117	384

Sumber Data : Puskesmas Kecamatan Selorejo

Data Source : Public Health Centre of Selorejo Subdistrict

SOCIAL AND PEOPLE WELFARE

Tabel: 4.2.12 Sarana Air Bersih Pemerintah dan Swadaya Menurut Desa, 2020
Table Government and Self-Help Clean Water Facilities According to Villages, 2020

Desa/Kelurahan <i>Village</i>	PMA	PAH	SPT	SGL	PP	Jumlah <i>Total</i>
[1]	[2]	[3]	[4]	[5]	[6]	[7]
001. Pohgajih	186	-	-	2	365	353
002. Selorejo	203	-	40	113	484	940
003. Ngeco	109	-	6	6	336	457
004. Boro	382	-	4	-	734	1 120
005. Olak Alen	253	-	49	21	522	845
006. Sumberagung	231	-	36	51	477	835
007. Banjarsari	306	-	11	18	652	998
008. Ngrendeng	431	-	9	12	679	1 131
009. Sidomulyo	481	-	2	3	1 369	1 861
010. Ampelgading	320	-	-	-	378	698
Kecamatan Selorejo						
<i>Selorejo Subdistrict</i>						
Tahun/Year						
2020	2 902	-	157	226	5 996	9 238

Catatan: PMA: perlindungan mata air; PAH: penampungan air hujan; SPT: sumur pompa tangan ; SGL: sumur gali; PP: Sistem perpipaan

Sumber Data : Puskesmas Kecamatan Selorejo

Data Source : Public Health Centre of Selorejo Subdistrict

Tabel: 4.2.13 Jumlah Desa/Kelurahan Yang Masuk UPKG, Kelompok Timbang, Jumlah Balita dan Pengunjung BKIA, 2017 – 2020
Number of Villages/Kelurahan Enrolled in UPKG, Weighing Group, Number of Toddlers and BKIA Visitors, 2017 – 2020

Uraian <i>Description</i>	Tahun <i>Year</i>			
	2017	2018	2019	2020
(1)	(2)	(3)	(4)	(5)
1. Jumlah Desa/Kelurahan <i>Total of Village/Urbanvillage</i>	10	10	10	10
2. Jumlah Kelompok Timbang <i>Total of Group Weigh</i>	52	52	52	52
3. Jumlah Balita <i>Total of Toddler</i>	2 320	2 113	2 113	2 093
4. Pengunjung BKIA <i>Visitors of BKIA</i>				
- Bayi /Baby	414	377	391	382
- Anak Balita/Prasekolah <i>Toddler Child/ Preschool</i>	1 548	1 374	1 583	1 026
- Ibu Hamil / <i>Woman Pregnant</i>	440	408	461	431

Sumber Data : Puskesmas Kecamatan Selorejo

Data Source : Public Health Centre of Selorejo Subdistrict

SOCIAL AND PEOPLE WELFARE

Tabel : 4.2.14 Jumlah Pasien Umum dan BPJS Yang Berkunjung ke Puskesmas Pada Setiap Bulan, 2020
Number Of Public Patients And BPJS Who Visit To Public Health Centre On Every Month, 2020

Bulan /Month	Jumlah /Total	
	Umum	BPJS
(1)	(2)	(3)
1. Januari	8 762	3 829
2. Februari	8 342	3 389
3. Maret	8 893	3 241
4. April	8 322	1 182
5. Mei	9 051	835
6. Juni	9 673	2 799
7. Juli	8 136	1 150
8. Agustus	8 499	2 955
9. September	8 572	3 016
10. Oktober	8 138	2 843
11. Nopember	8 752	2 778
12. Desember	8 350	3 152
Kecamatan Selorejo		
<i>Selorejo Subdistrict</i>		
Tahun/Year		
2020	103 490	31 169

Sumber Data : Puskesmas Kecamatan Selorejo

Data Source : Public Health Centre of Selorejo Subdistrict

Tabel : 4.2.15 Prosentase KB Baru Terhadap Target, 2016 –2020
Table Percentage of New Family Planning Againts to Target, 2016 – 2020

Tahun Year	PPM Peserta Baru <i>New Members of PPM</i>	Pencapaian Akseptor Baru <i>Achievement of New Acceptors</i>	% thd Akseptor Baru <i>% Againts to New Acceptors</i>
(1)	(2)	(3)	(4)
2016	942	875	87,57
2017	958	834	87,05
2018	962	829	86,17
2019	908	841	92,62
2020	1 012	933	92,19

Sumber Data : DPPKBP3A Kecamatan Selorejo

Data Source : DPPKBP3A of Selorejo Subdistrict

SOCIAL AND PEOPLE WELFARE

Tabel 4.2.16 Pencapaian Peserta KB Baru (PB) Dirinci Menurut Desa, 2020
Table Achievement of New KB Participants Specified by Village, 2020

Desa/Kelurahan <i>Village</i>	PPM Peserta Baru <i>New Members of PPM</i>	Pencapaian Akseptor Baru <i>Achievement of New Acceptors</i>	% thd Akseptor Baru <i>% Against to New Acceptors</i>
(1)	(2)	(3)	(4)
001. Pohgajih	69	76	101,44
002. Selorejo	121	89	73,55
003. Ngeco	53	54	101,88
004. Boro	114	105	92,10
005. Olak Alen	80	74	92,50
006. Sumberagung	116	88	75,86
007. Banjarsari	108	90	83,33
008. Ngrendeng	117	103	88,03
009. Sidomulyo	124	102	82,25
010. Ampelgading	110	140	127,27
Kecamatan Selorejo <i>Selorejo Subdistrict</i>	1 012	921	92,19

Sumber Data :DPPKBP3A Kecamatan Selorejo

Data Source :DPPKBP3Aof Selorejo Subdistrict

Tabel : 4.2.17 Jumlah Kelompok Dan Anggota Kegiatan Pembinaan Keluarga Dirinci Menurut Desa, 2020
Total Group and Members of Coaching Family Activities Specified by Village, 2020

Desa/Kelurahan <i>Village</i>	Kelompok <i>Group</i>			Anggota <i>Members</i>		
	BKB	BKR	BKL	BKB	BKR	BKL
[1]	[2]	[3]	[4]	[5]	[6]	[7]
001. Pohgajih	1	1	1	82	58	89
002. Selorejo	1	1	1	96	59	111
003. Ngeco	1	1	1	55	54	81
004. Boro	1	1	1	105	64	127
005. Olak Alen	1	1	1	53	56	97
006. Sumberagung	1	1	1	103	76	149
007. Banjarsari	1	1	1	126	75	137
008. Ngrendeng	1	1	1	109	66	110
009. Sidomulyo	1	1	1	98	87	116
010. Ampelgading	1	1	1	105	96	126

Kecamatan Selorejo

Selorejo Subdistrict`

Tahun/Year

2020

10 10 10 932 691 1 143

Sumber Data :DPPKBP3A Kecamatan Selorejo

Data Source :DPPKBP3Aof Selorejo Subdistrict

SOCIAL AND PEOPLE WELFARE

Tabel : 4.2.18 Keluarga dan Pasangan Usia Subur (PUS) Hasil Pendataan DPPKBP3A, 2020
Table Family and Fertile Age Couples (PUS) Results of DPPKBP3A Data Collection, 2020

Desa/Kelurahan Village	Jumlah Keluarga Number of Families	Pasangan Usia Subur (PUS) Fertile Age Couples (EFA)
(1)	(2)	(3)
001. Pohgajah	887	421
002. Selorejo	1 401	724
003. Ngeco	440	251
004. Boro	566	823
005. Olak Alen	2 687	400
006. Sumberagung	1 578	293
007. Banjarsari	1 605	1 346
008. Ngrendeng	2 480	717
009. Sidomulyo	1 721	556
010. Ampelgading	1 091	803
Kecamatan Selorejo Selorejo Subdistrict	14 456	6 334

Sumber Data :DPPKBP3A Kecamatan Selorejo

Data Source :DPPKBP3Aof Selorejo Subdistrict

SOSIAL DAN KESEJAHTERAAN RAKYAT

Tabel : 4.2.19 Jumlah Bukan Peserta KB Dirinci Per Desa, 2020
Table Number of Family Planning Non-Participants, Detailed by Village, 2020

Desa/Kelurahan Village	Hamil Pregnancy	Ingin Anak Segera Want Children Immediately	Ingin Anak Di Tunda Want Children Delayed	Tidak Ingin Anak Don't Want Children
(1)	(2)	(3)	(4)	(5)
001. Pohgajih	4	32	26	29
002. Selorejo	7	40	40	38
003. Ngeco	4	22	26	29
004. Boro	8	35	37	48
005. Olak Alen	6	32	33	34
006. Sumberagung	6	31	35	34
007. Banjarsari	6	31	33	34
008. Ngrendeng	5	27	27	41
009. Sidomulyo	10	29	36	52
010. Ampelgading	4	32	36	42
Kecamatan Selorejo Selorejo Subdistrict	60	311	329	381

Sumber Data :DPPKBP3A Kecamatan Selorejo

Data Source :DPPKBP3Aof Selorejo Subdistrict

SOCIAL AND PEOPLE WELFARE

**Tabel : 4.2.20 Jumlah Pasangan Usia Subur Dari Jenis Keikutan Peserta KB
Dirinci Per Desa, 2020**
*Number of Fertile Age Pairs by Type of Participation of Family
Planning Participants, Detailed by Village, 2020*

Desa/Kelurahan <i>Village</i>	Pemerintah <i>Government</i>	Swasta <i>Private</i>	Jumlah <i>Total</i>
(1)	(2)	(3)	(4)
001. Pohgajih	255	72	327
002. Selorejo	432	244	676
003. Ngeco	154	71	225
004. Boro	416	171	587
005. Olak Alen	292	113	405
006. Sumberagung	373	230	603
007. Banjarsari	324	210	534
008. Ngrendeng	408	204	612
009. Sidomulyo	432	256	688
010. Ampelgading	422	170	592
Kecamatan Selorejo <i>Selorejo Subdistrict</i>	3 508	1 741	5 249

Sumber Data : DPPKBP3A Kecamatan Selorejo

Data Source : DPPKBP3A of Selorejo Subdistrict

Tabel : 4.2.21 Jumlah Wanita Usia Subur (WUS) Dirinci Per Desa, 2020
Table Number of Women of Fertile Age (WUS), in Detail by Village, 2020

Desa/Kelurahan <i>Village</i>	Jumlah Wanita Usia Subur (WUS) <i>Number of Women of Fertile Age (WUS)</i>
(1)	(2)
001. Pohgajih	428
002. Selorejo	816
003. Ngeco	316
004. Boro	730
005. Olak Alen	522
006. Sumberagung	724
007. Banjarsari	650
008. Ngrendeng	727
009. Sidomulyo	835
010. Ampelgading	721
Kecamatan Selorejo <i>Selorejo Subdistrict</i>	6 469

Sumber Data : DPPKBP3A Kecamatan Selorejo

Data Source : DPPKBP3A of Selorejo Subdistrict

Tabel
Table **4.2.22**

Kemudahan Mencapai Sarana Kesehatan Terdekat Bagi Desa/Kelurahan yang Tidak ada Sarana Kesehatan Menurut Desa/Kelurahan dan Jenis Sarana Kesehatan di Kecamatan Selorejo, 2020
Ease of Reaching the Closest Health Facilities for Villages / Villages with No Health Facilities According to Villages / Villages and Types of Health Facilities in Selorejo Subdistrict, 2020

Desa/Kelurahan <i>Village</i>	Rumah Sakit <i>Hospital</i>	Rumah Sakit Bersalin <i>Maternity Hospital</i>	Poliklinik/ Balai Pengobatan <i>Polyclinic / Balai Treatment</i>
(1)	(2)	(3)	(4)
001. Pohgajih	Mudah	Sulit	Sangat Mudah
002. Selorejo	Mudah	Sulit	-
003. Ngeco	Mudah	Mudah	Sangat Mudah
004. Boro	Mudah	Sulit	Mudah
005. Olak Alen	Mudah	Sulit	Sangat Mudah
006. Sumberagung	Mudah	Sulit	Sangat Mudah
007. Banjarsari	Mudah	Sulit	Mudah
008. Ngrendeng	Mudah	Sulit	Sangat Mudah
009. Sidomulyo	Mudah	Sulit	Mudah
010. Ampelgading	Mudah	Sulit	Mudah

Lanjutan Tabel 4.2.22/*Continued Table 4.2.22*

Desa/Kelurahan <i>Village</i>	Puskesmas <i>Public Health Center</i>		Apotek <i>Drugstore</i>
	Rawat Inap <i>Inpatient</i>	Tanpa Rawat Inap <i>Without care Inap</i>	
(1)	(5)	(6)	(7)
001. Pohgajih	Mudah	Mudah	Sangat Mudah
002. Selorejo	Mudah	Mudah	-
003. Ngeco	Sangat Mudah	Mudah	Sangat Mudah
004. Boro	-	Mudah	Mudah
005. Olak Alen	Sangat Mudah	Mudah	Sangat Mudah
006. Sumberagung	Mudah	Mudah	-
007. Banjarsari	Mudah	Sangat Mudah	Mudah
008. Ngrendeng	Mudah	Mudah	Sangat Mudah
009. Sidomulyo	Sangat Mudah	Mudah	Mudah
010. Ampelgading	Sangat Mudah	Mudah	Mudah

Catatan:

Sumber: BPS, Pendataan Potensi Desa (Podes) 2020

SOCIAL AND PEOPLE WELFARE

Tabel 4.2.23 Banyaknya Warga Penderita Gizi Buruk Menurut Desa/Kelurahan di Kecamatan Selorejo, 2017, 2018 dan 2019
Number of People with Malnutrition According to the Village / Kelurahan in Selorejo Subdistrict, 2017, 2018 and 2019

	Desa/Kelurahan <i>Village</i>	2017	2018	2019
	(1)	(2)	(3)	(4)
001.	Pohgajih	-	-	1
002.	Selorejo	2	-	1
003.	Ngeco	-	-	1
004.	Boro	2	-	2
005.	Olak Alen	-	-	1
006.	Sumberagung	-	-	-
007.	Banjarsari	-	-	1
008.	Ngrendeng	-	1	-
009.	Sidomulyo	-	-	3
010.	Ampelgading	-	-	-
Kecamatan Selorejo <i>Selorejo Subdistrict</i>		4	1	10

Catatan:

Sumber: BPS, Pendataan Potensi Desa (Podes) 2018, 2019 dan 2020

Tabel 4.2.24 Banyaknya Desa/Kelurahan Menurut Penggunaan Fasilitas Tempat Buang Air Besar Sebagian Besar Keluarga di Kecamatan Selorejo 2018, 2019 dan 2020
Number of Villages / Villages According to the Use of Defecation Facilities for Most Families in Selorejo Subdistrict 2018, 2019 and 2020

Fasilitas Tempat Buang Air Besar <i>Toilet facilities</i>	2018	2019	2020
(1)	(2)	(3)	(4)
Jamban			
Toilet			
Sendiri <i>Alone</i>	10	10	10
Bersama <i>Together</i>	-	-	-
Umum <i>General</i>	-	-	-
Bukan Jamban			
Not a Toilet	-	-	-

Catatan:

Sumber: BPS, Pendataan Potensi Desa (Podes) 2018, 2019 dan 2020

SOCIAL AND PEOPLE WELFARE

Tabel: 4.3.1 Banyaknya Nikah, Talak, Cerai Dan Rujuk Dirinci Menurut Desa, Tahun 2020
Number of Marriages, Divorce, Divorced and Cf specified by Village, Year 2020

Desa/Kelurahan <i>Village</i>	Nikah <i>Marriages</i>	Talak <i>Divorce</i>	Cerai <i>Divorced</i>	Rujuk <i>Cf.</i>
(1)	(2)	(3)	(4)	(5)
001. Pohgajih	15	-	-	-
002. Selorejo	42	-	-	-
003. Ngeco	12	-	-	-
004. Boro	34	-	-	-
005. Olak Alen	31	-	-	-
006. Sumberagung	31	-	-	-
007. Banjarsari	26	-	-	-
008. Ngrendeng	40	-	-	-
009. Sidomulyo	47	-	-	-
010. Ampelgading	35	-	-	-
Kecamatan Selorejo <i>Selorejo Subdistrict</i>				
Tahun/Year 2020	298	-	-	-

Sumber Data : KUA Kecamatan Selorejo
Data Source : KUA of Selorejo Subdistrict

Tabel: 4.3.2 Angka Pernikahan Dirinci Per Bulan Per Desa, 2020
table Detailed Marriage Rates by Month by Village, 2020

Desa/Kelurahan <i>Village</i>	Januari <i>January</i>	Februari <i>February</i>	Maret <i>March</i>	April <i>April</i>
[1]	[2]	[3]	[4]	[5]
001. Pohgajih	-	3	2	-
002. Selorejo	2	9	4	3
003. Ngeco	1	1	3	-
004. Boro	3	4	3	2
005. Olak Alen	1	2	4	3
006. Sumberagung	5	5	2	2
007. Banjarsari	2	4	5	2
008. Ngrendeng	2	6	-	2
009. Sidomulyo	7	3	5	6
010. Ampelgading	2	5	2	4
Kecamatan Selorejo <i>Selorejo Subdistrict</i>				
Tahun/Year 2020	25	39	28	24

SOCIAL AND PEOPLE WELFARELanjutan Tabel/ *Continued Table 4.3.2*

Desa/Kelurahan <i>Village</i>	Mei <i>May</i>	Juni <i>June</i>	Juli <i>July</i>	Agustus <i>August</i>
[1]	[6]	[7]	[8]	[9]
001. Pohgajih	-	-	1	4
002. Selorejo	-	1	2	6
003. Ngeco	-	1	-	1
004. Boro	3	3	-	5
005. Olak Alen	-	5	2	4
006. Sumberagung	-	1	2	5
007. Banjarsari	-	1	1	2
008. Ngrendeng	-	5	1	8
009. Sidomulyo	-	5	1	10
010. Ampelgading	-	2	2	4
Kecamatan Selorejo <i>Selorejo Subdistrict</i>				
Tahun/ <i>Year</i> 2020	3	24	11	45

Lanjutan Tabel/ *Continued Table* 4.3.2

Desa/Kelurahan <i>Village</i>	September <i>September</i>	Oktober <i>October</i>	November <i>November</i>	Desember <i>Desember</i>
[1]	[9]	[10]	[11]	[12]
001. Pohgajih	-	1	3	1
002. Selorejo	4	5	4	2
003. Ngeco	-	2	2	1
004. Boro	1	1	4	5
005. Olak Alen	1	2	-	7
006. Sumberagung	2	3	1	3
007. Banjarsari	2	1	1	5
008. Ngrendeng	1	2	6	7
009. Sidomulyo	1	4	2	3
010. Ampelgading	-	5	2	7
Kecamatan Selorejo <i>Selorejo Subdistrict</i>				
Tahun/Year 2020	12	25	22	40

Sumber Data : KUA Kecamatan Selorejo
Data Source : KUA of Selorejo Subdistrict

SOCIAL AND PEOPLE WELFARE

Tabel 4.3.3 Jumlah Pondok Pesantren dan Santri Menurut Jenis Kelamin di Kecamatan Selorejo 2016-2020

Total of Islamic Boarding School and Santri by Sex and Subdistrict, 2016-2020

Tahun/Year	Jumlah Pondok Pesantren <i>Total Moslem Boarding School</i>	Santri <i>Strict Adherent of Islam</i>		
		Laki-laki <i>Male</i>	Perempuan <i>Female</i>	Jumlah Total
(1)	(2)	(3)	(4)	(5)
2016	1	96	101	197
2017	1	105	116	221
2018	1	105	116	221
2019	1	102	121	321
2020	1	96	106	202

Sumber : Kementerian Agama Kabupaten Blitar
Sources : Ministry of Religious Blitar Regency

Tabel : 4.3.4 Persentase Pemeluk Agama dan Number Tempat Ibadah, Menurut Agama,2020
Percentage Number of Followers of Religion and Number Places of Worship, According to Religion, 2020

No.	Jenis Agama <i>Type of Religion</i>	Persentase Pemeluk Agama <i>Percentage of Religion Adherents</i>	Jumlah Tempat Ibadah <i>Number of Places of Worship</i>
[1]	[2]	[3]	[4]
1	Islam	93,81	73
2	Katholik	1,34	4
3	Kristen Protestan	3,26	36
4	Hindu	0,20	3
5	Budha	1,39	10

Sumber : Kecamatan Selorejo
 Source : Selorejo Subdistrict

SOCIAL AND PEOPLE WELFARE

Tabel : 4.3.5 Kegiatan Keagamaan Menurut Jenis Dirinci Per Desa, 2020
table Religious Activities by Type, Detailed by Village, 2020

Desa/Kelurahan <i>Village</i>	Majelis Ta'lim		Majelis Gereja	
	Kelompok <i>Group</i>	Anggota <i>Members</i>	Kelompok <i>Group</i>	Anggota <i>Members</i>
(1)	(2)	(3)	(4)	(5)
001. Pohgajih	6	30	3	20
002. Selorejo	4	20	2	15
003. Ngeco	5	15	2	8
004. Boro	8	40	4	27
005. Olak Alen	9	46	-	-
006. Sumberagung	7	38	5	15
007. Banjarsari	8	38	6	38
008. Ngrendeng	9	48	5	34
009. Sidomulyo	11	58	9	41
010. Ampelgading	6	44	4	27
Kecamatan Selorejo <i>Selorejo Subdistrict</i>				
Tahun/ <i>Year</i> 2020	73	377	40	225

Lanjutan Tabel / *Continued Table* 4.3.5

Desa/Kelurahan <i>Village</i>	Remaja Masjid		Remaja Gereja	
	Kelompok <i>Group</i>	Anggota <i>Members</i>	Kelompok <i>Group</i>	Anggota <i>Members</i>
(1)	(2)	(3)	(4)	(5)
001. Pohgajih	6	35	3	25
002. Selorejo	4	22	2	15
003. Ngeco	5	27	2	8
004. Boro	8	46	4	27
005. Olak Alen	9	50	-	-
006. Sumberagung	7	37	5	19
007. Banjarsari	8	47	6	38
008. Ngrendeng	9	50	5	34
009. Sidomulyo	11	48	9	46
010. Ampelgading	6	28	4	27
Kecamatan Selorejo <i>Selorejo Subdistrict</i>				
Tahun/ <i>Year</i> 2020	73	390	40	239

Sumber : Kecamatan Selorejo
Source : Selorejo Subdistrict

SOCIAL AND PEOPLE WELFARE

Tabel: 4.3.6 Jumlah Jamaah Haji Yang Diberangkatkan Ke Tanah Suci Di Kecamatan Selorejo Tahun 2016-2020
Table *Number of Hajj Pilgrims Sent to the Holy Land in Selorejo District 2016-2020*

Tahun <i>Year</i>	Jumlah <i>Total</i>
(1)	(2)
2016	-
2017	7
2018	17
2019	13
2020	-

Sumber : Kementerian Agama Kabupaten Blitar
Sources : Ministry of Religious Blitar Regency

Tabel : 4.4.1 Angka Kriminalitas Dirinci Per Jenis Perkara Per Desa, 2020
Table *Criminal Figures in Details by Case Type Per Village, 2020*

Desa/Kelurahan <i>Village</i>	Pencurian <i>Theft</i>	Judi <i>Gambling</i>	Penipuan <i>Fraud</i>	Narkoba <i>Drugs</i>
[1]	[2]	[3]	[4]	[5]
001. Pohgajih	-	-	-	-
002. Selorejo	2	-	-	-
003. Ngeco	1	-	-	-
004. Boro	-	-	-	-
005. Olak Alen	-	-	-	-
006. Sumberagung	-	-	-	-
007. Banjarsari	1	-	-	-
008. Ngrendeng	-	-	-	-
009. Sidomulyo	-	-	-	-
010. Ampelgading	-	-	-	-
Kecamatan Selorejo <i>Selorejo Subdistrict</i> Tahun/Year 2020	4	-	-	-

Sumber : Polsek Selorejo

SOCIAL AND PEOPLE WELFARE

Tabel 4.5.1 Banyaknya Kejadian Bencana Alam Menurut Desa/Kelurahan dan Jenis Bencana Alam di Kecamatan Selorejo, 2019
Number of Natural Disasters by Village / Village and Types of Natural Disasters in Selorejo District, 2019

	Desa/Kelurahan <i>Village</i>	Gempa Bumi <i>Earth Quake</i>	Tsunami <i>Tsunami</i>	Gunung Meletus <i>Volcanic Eruption</i>	Tanah Longsor <i>Landslide</i>
	(1)	(2)	(3)	(4)	(5)
001.	Pohgajih	-	-	-	1
002.	Selorejo	-	-	-	-
003.	Ngeco	-	-	-	-
004.	Boro	-	-	-	-
005.	Olak Alen	-	-	-	-
006.	Sumberagung	-	-	-	-
007.	Banjarsari	-	-	-	-
008.	Ngrendeng	-	-	-	2
009.	Sidomulyo	-	-	-	-
010.	Ampelgading	-	-	-	-
Kecamatan Selorejo <i>Selorejo Subdistrict</i>		-	-	-	3

Lanjutan Tabel 4.5.1/*Continued Table 4.5.1*

	Desa/Kelurahan <i>Village</i>	Banjir <i>Flood</i>	Banjir Bandang <i>Flood</i>	Kekeringan <i>Drought</i>
	(1)	(6)	(7)	(8)
001.	Pohgajih	-	-	-
002.	Selorejo	-	-	-
003.	Ngeco	-	-	-
004.	Boro	-	-	-
005.	Olak Alen	-	-	-
006.	Sumberagung	-	-	-
007.	Banjarsari	-	-	-
008.	Ngrendeng	-	-	-
009.	Sidomulyo	-	-	-
010.	Ampelgading	-	-	-
	Kecamatan Selorejo	-	-	-
	<i>Selorejo Subdistrict</i>			

Lanjutan Tabel 4.5.1/*Continued Table 4.5.1*

Desa/Kelurahan <i>Village</i>		Kebakaran Hutan dan Lahan <i>Forest fires and land</i>	Angin Puyuh/ Puting Beliung/ Topan <i>Whirlwind/ Tornado/ Typhoon</i>	Gelombang Pasang Laut <i>Tidal Waves The sea</i>
(1)	(9)	(10)	(11)	
001.	Pohgajih	-	-	-
002.	Selorejo	-	-	-
003.	Ngeco	-	-	-
004.	Boro	-	-	-
005.	Olak Alen	-	-	-
006.	Sumberagung	-	-	-
007.	Banjarsari	-	-	-
008.	Ngrendeng	-	-	-
009.	Sidomulyo	-	-	-
010.	Ampelgading	-	-	-
Kecamatan Selorejo <i>Selorejo Subdistrict</i>		-	-	-

Sumber: BPS, Pendataan Potensi Desa (Podes) 2020

Tabel 4.5.2 Banyaknya Korban Jiwa Akibat Bencana Alam Menurut Desa/Kelurahan dan Jenis Bencana Alam di Kecamatan Selorejo, 2019
Number of Soul Victims Due to Natural Disasters by Village / Kelurahan and Types of Natural Disasters in Selorejo District, 2019

	Desa/Kelurahan <i>Village</i>	Gempa Bumi <i>Earth Quake</i>	Tsunami <i>Tsunami</i>	Gunung Meletus <i>Volcanic Eruption</i>	Tanah Longsor <i>Landslide</i>
	(1)	(2)	(3)	(4)	(5)
001.	Pohgajih	-	-	-	-
002.	Selorejo	-	-	-	-
003.	Ngeco	-	-	-	-
004.	Boro	-	-	-	-
005.	Olak Alen	-	-	-	-
006.	Sumberagung	-	-	-	-
007.	Banjarsari	-	-	-	-
008.	Ngrendeng	-	-	-	-
009.	Sidomulyo	-	-	-	-
010.	Ampelgading	-	-	-	-
Kecamatan Selorejo Selorejo Subdistrict		-	-	-	-

SOCIAL AND PEOPLE WELFARELanjutan Tabel 4.5.2/*Continued Table 4.5.2*

	Desa/Kelurahan <i>Village</i>	Banjir <i>Flood</i>	Banjir Bandang <i>Flood</i>	Kekeringan <i>Drought</i>
	(1)	(6)	(7)	(8)
001.	Pohgajih	-	-	-
002.	Selorejo	-	-	-
003.	Ngeco	-	-	-
004.	Boro	-	-	-
005.	Olak Alen	-	-	-
006.	Sumberagung	-	-	-
007.	Banjarsari	-	-	-
008.	Ngrendeng	-	-	-
009.	Sidomulyo	-	-	-
010.	Ampelgading	-	-	-
	Kecamatan Selorejo <i>Selorejo Subdistrict</i>	-	-	-

Lanjutan Tabel 4.5.2/*Continued Table 4.5.2*

Desa/Kelurahan <i>Village</i>	Kebakaran Hutan dan Lahan <i>Forest fires and land</i>	Angin Puyuh/ Puting Beliung/ Topan <i>Whirlwind/ Tornado/ Typhoon</i>	Gelombang Pasang Laut <i>Tidal Waves The sea</i>
(1)	(9)	(10)	(11)
001. Pohgajih	-	-	-
002. Selorejo	-	-	-
003. Ngeco	-	-	-
004. Boro	-	-	-
005. Olak Alen	-	-	-
006. Sumberagung	-	-	-
007. Banjarsari	-	-	-
008. Ngrendeng	-	-	-
009. Sidomulyo	-	-	-
010. Ampelgading	-	-	-
Kecamatan Selorejo Selorejo Subdistrict	-	-	-

Sumber: BPS, Pendataan Potensi Desa (Podes) 2020

SOCIAL AND PEOPLE WELFARE

Tabel 4.5.3 Keberadaan Fasilitas/Upaya Antisipasi/Mitigasi Bencana Alam Menurut Desa/Kelurahan di Kecamatan Selorejo, 2020
Existence of Facilities / Anticipation / Mitigation Measures of Natural Disasters by Village / Village in Selorejo Subdistrict, 2020

		Sistem Peringatan Dini Bencana Alam. <i>Warning System Early Natural Disasters</i>	Sistem Peringatan Dini Khusus Tsunami <i>Warning System Special Early A tsunami</i>	Perlengkapan Keselamatan <i>Equipment Safety</i>	
	Desa/Kelurahan	(1)	(2)	(3)	(4)
001.	Pohgajih	Tidak Ada	Bukan Wilayah Potensi Tsunami	Tidak Ada	
002.	Selorejo	Tidak Ada	Bukan Wilayah Potensi Tsunami	Tidak Ada	
003.	Ngeco	Tidak Ada	Bukan Wilayah Potensi Tsunami	Tidak Ada	
004.	Boro	Tidak Ada	Bukan Wilayah Potensi Tsunami	Tidak Ada	
005.	Olak Alen	Tidak Ada	Bukan Wilayah Potensi Tsunami	Tidak Ada	
006.	Sumberagung	Tidak Ada	Tidak Ada	Tidak Ada	
007.	Banjarsari	Tidak Ada	Bukan Wilayah Potensi Tsunami	Tidak Ada	
008.	Ngrendeng	Tidak Ada	Tidak Ada	Tidak Ada	
009.	Sidomulyo	Tidak Ada	Bukan Wilayah Potensi Tsunami	Tidak Ada	
010.	Ampelgading	Tidak Ada	Tidak Ada	Tidak Ada	

Lanjutan Tabel 4.5.3/*Continued Table 4.5.3*

Desa/Kelurahan <i>Villagw</i>	Rambu-rambu dan Jalur Evakuasi Bencana <i>Signs and Disaster Evacuation Paths</i>	Pembuatan, Perawatan, atau Normalisasi: Sungai, Kanal, Tanggul, Parit, Drainase, Waduk, Pantai, dll <i>Making, Maintenance or Normalization: River, Canal, Dike, Ditch, Drainage, Reservoir, Beach, etc.</i>	
(1)	(5)	(6)	
001.	Pohgajih	Tidak Ada	Ada
002.	Selorejo	Tidak Ada	Tidak Ada
003.	Ngeco	Tidak Ada	Ada
004.	Boro	Tidak Ada	Ada
005.	Olak Alen	Tidak Ada	Tidak Ada
006.	Sumberagung	Tidak Ada	Ada
007.	Banjarsari	Tidak Ada	Ada
008.	Ngrendeng	Tidak Ada	Ada
009.	Sidomulyo	Tidak Ada	Ada
010.	Ampelgading	Tidak Ada	Ada

Catatan:

Sumber: BPS, Pendataan Potensi Desa (Podes) 2020

SOCIAL AND PEOPLE WELFARE

Tabel 4.6.1 Banyaknya Desa/Kelurahan yang Memiliki Kelompok Kegiatan Olahraga Menurut Jenis Olahraga dan Ketersediaan Fasilitas/Lapangan Olahraga di Kecamatan Selorejo, 2020
Number of Villages / Villages having Sports Activity Groups by Type of Sport and Availability of Sports Facilities / Fields in Selorejo Subdistrict, 2020

Jenis Olahraga <i>Type of Sports</i>	Kondisi Fasilitas/Lapangan Olahraga			Tidak Ada Fasilitas/Lapangan Olahraga <i>No Sports Facilities / Field</i>
	Baik <i>Good</i>	Rusak Sedang <i>Moderately Damaged</i>	Rusak Parah <i>Badly Damaged</i>	
(1)	(2)	(3)	(4)	(5)
Sepak bola <i>Soccer</i>	10	-	-	-
Bola voli <i>Volleyball</i>	10	-	-	-
Bulu tangkis <i>Badminton</i>	6	-	-	4
Bola basket <i>Basketball</i>	1	-	-	9
Tenis lapangan <i>Tennis Court</i>	1	-	-	9
Tenis meja <i>Tennis Table</i>	10	-	-	
Futsal <i>Futsal</i>	-	-	-	10
Renang <i>Swimming</i>	-	-	-	10

Lanjutan tabel 4.7.1/*continued Table 4.7.1*

Jenis Olahraga <i>Type of Sports</i>	Kondisi Fasilitas/Lapangan Olahraga			Tidak Ada Fasilitas/Lapangan Olahraga <i>No Sports Facilities / Field</i>
	Baik <i>Good</i>	Rusak Sedang <i>Moderately Damaged</i>	Rusak Parah <i>Badly Damaged</i>	
(1)	(2)	(3)	(4)	(5)
Bela diri (pencak silat, karate, dll) <i>Martial arts (pencak silat, karate, etc.)</i>	1	-	1	8
Bilyard. <i>Bilyard</i>	7	-	-	3
Pusat kebugaran (senam, fitness, aerobik, dll) <i>Fitness center (gymnastics, fitness, aerobics, etc.)</i>	1	-	1	8
Lainnya <i>Others</i>	1	-	1	8

Catatan:

Sumber: BPS, Pendataan Potensi Desa (Podes) 2020

BAB

Chapter

05

PERTANIAN, PETERNAKAN DAN PERIKANAN

Agriculture, Livestock And Fisheries



Uraian	Description
<p>Lahan pertanian pangan merupakan bagian dari lahan fungsi budidaya. Keberadaannya sangat penting dalam menyokong kedaulatan pangan baik untuk memenuhi kebutuhan wilayahnya maupun untuk di jual ke luar wilayahnya. Seiring pertumbuhan penduduk yang dinamis pada saat ini keberadaan lahan pertanian terancam untuk kebutuhan lain seperti perumahan, industri dan sebagainya.</p>	<p><i>Food agricultural land is part of the cultivation function land. Its existence is very important in supporting food sovereignty both to meet the needs of its territory and to be sold outside its territory. Along with the dynamic population growth at this time the existence of agricultural land is threatened for other needs such as housing, industry and so on.</i></p>

5.1 Penggunaan Lahan

Lahan sawah adalah lahan pertanian yang berpetak-petak dan dibatasi oleh pematang (galangan), saluran untuk menahan/menyalurkan air, yang biasanya ditanami padi sawah tanpa memandang dari mana diperoleh atau status lahan tersebut. Luas lahan sawah yang ada dibedakan menjadi Lahan Sawah Irigasi dan Lahan Sawah Non Irigasi.

Di Kecamatan Selorejo luas lahan sawah seluruhnya mencapai 980 Ha, yang terdiri dari 876 Ha Irigasi teknis, 81 Ha Setengah teknis dan 23 Irigasi Sederhana.

Sedangkan lahan pertanian bukan sawah adalah semua lahan pertanian selain lahan sawah. Lahan bukan sawah terdiri dari pekarangan, tegal/ kebun, hutan rakyat, hutan negara, kolam/empang dan lain-lain.

5.1 Land Use

Rice fields are agricultural land that is divided into plots and is limited by embankments (galangan), channels to hold/channel water, which is usually planted with lowland rice regardless of where it was obtained or the status of the land. The existing paddy fields are divided into Irrigated Rice Fields and Non Irrigated Rice Fields.

In Selorejo sub-district the total area of rice fields reaches 980 ha, consisting of 876 ha of technical irrigation, 81 ha of semi-technical and 23 simple irrigation.

Meanwhile, non-rice field agricultural land is all agricultural land other than rice fields. Non-rice fields consist of yards, fields/gardens, community forests, state forests, ponds/ponds and others.

AGRICULTURE, LIVESTOCK AND FISHERIES

5.2 Tanaman Bahan Makanan

Subsektor tanaman bahan makanan di Kecamatan Selorejo memperoleh kontribusi dari berbagai macam komoditi tanaman pangan, sayuran dan buah-buahan. Jenis komoditi tanaman pangan tersebut antara lain padi, jagung, ketela pohon, ketela rambat dan kacang.

5.3 Peternakan

Jenis ternak yang potensi adalah ayam ras petelur yang populasinya mencapai 167.000 ekor dengan produksi telurnya 50.108 ton atau 30 persen dari produk telur unggas di Kecamatan Selorejo pada tahun 2020.

5.4 Perikanan

Perikanan merupakan salah satu sub sektor pertanian yang memegang peran penting dalam menyumbang angka pendapatan bagi negara maupun daerah karena sebagian besar wilayah negara Indonesia merupakan perairan sehingga sektor perikanan menjadi sub sektor yang layak untuk dikembangkan di negara ini.

5.2 Food Crops

The food crops sub-sector in Selorejo District receives contributions from various commodities of food crops, vegetables and fruits. The types of food crop commodities include rice, corn, cassava, sweet potato and peanuts.

5.3 Livestock

The type of livestock that has the potential is laying hens whose population reaches 167,000 heads with egg production of 50,108 tons or 30 percent of poultry egg products in Selorejo District in 2020.

5.4 Fishery

Fisheries are one of the agricultural sub-sectors that play an important role in contributing to income figures for the state and the region because most of Indonesia's territory is water so that the fisheries sector is a sub-sector that is feasible to be developed in this country.

Gambar/Figure 5.1
Populasi Ternak menurut jenis ternak, 2020 (ribu ekor)
Livestock Population by type of livestock, 2020 (housand tails)

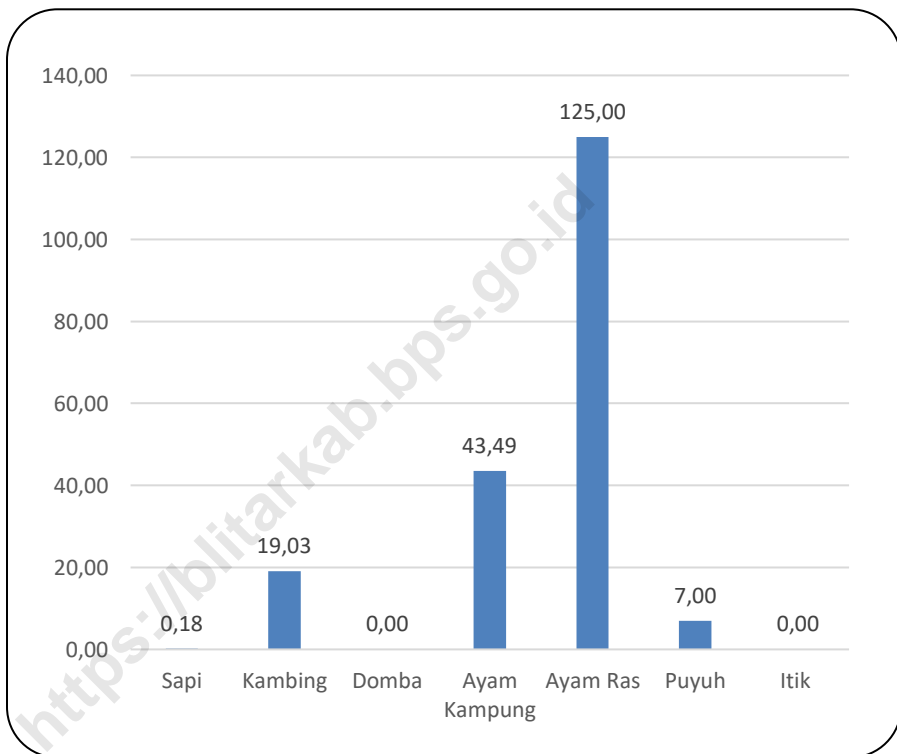

Sumber : BPP Kecamatan Selorejo
 Source : BPP of Selorejo Subdistrict

AGRICULTURE, LIVESTOCK AND FISHERIES

Tabel : 5.1.1 Lahan Sawah Yang Dipanen Menurut Jenis Pengairan/Irigasinya, 2020
Table *Rice Field Harvested by Type Of Irrigation, 2020*

	Jenis Pengairan <i>Type of Irrigation</i>	Panen dlm setahun <i>Harvest Of The Year</i>		Tidak Ditanami Padi <i>Not Planted Paddy</i>	Jumlah <i>Total</i>
		> duakali <i>Twice</i>	Satukali <i>Once</i>		
	(1)	(2)	(3)	(4)	(5)
1	Irigasi Teknis <i>Technical Irrigation</i>	876	-	-	876
2	Setengah Teknis <i>Semi Technical</i>	81	-	-	81
3	Irigasi Sederhana <i>Simple Irrigation</i>	-	23	-	23
4	Irigasi Desa <i>Village Irrigation</i>	-	-	-	-
5	Tadah Hujan <i>Rainwater</i>	-	-	-	-
6	Pasang Sumberagung <i>Ups and Down</i>	-	-	-	-
7	LebakPolder/sawah <i>Lebak Polder/Field</i>	-	-	-	-
8	Lainnya <i>Others</i>	-	-	-	-
9	Lahan Sawah <i>Rice Fields</i>	-	-	-	-

Sumber : BPP Kecamatan Selorejo

Source : BPP of Selorejo Subdistrict

Tabel: 5.1.2 Lahan Bukan Sawah Menurut Penggunaannya, 2020
table Non Rice Fields by Its Usage, 2020

	Penggunaan Lahan <i>Fields Used</i>	Luas Lahan (Ha) <i>Area of Field (Ha)</i>
	(1)	(2)
1	Pekarangan <i>Yard</i>	1 583
2	Tegal/kebun <i>Tegals /Garden</i>	1 475
3	Hutan Rakyat <i>Public Forestry</i>	60
4	Ladang/Huma <i>Field/Huma</i>	-
5	Padang rumput <i>Meadow</i>	-
6	Hutan Negara <i>State Forestry</i>	542
7	Perkebunan <i>Plantation</i>	225
8	Kolam/empang <i>Pool Fish/Ponds</i>	7
9	Lain-lain <i>Others</i>	374

Sumber : BPP Kecamatan Selorejo

Source : BPP of Selorejo Subdistrict

AGRICULTURE, LIVESTOCK AND FISHERIES

Tabel : 5.1.3 Luas Lahan Sawah Dan Lahan Bukan Sawah Menurut Desa, 2020
table Rice Field and Non-Paddy Land Area by Village, 2020

	Desa/Kelurahan <i>Village</i>	Lahan Sawah Rice Fields	Lahan Bukan Sawah <i>Non Rice Fields</i>	Jumlah <i>Total</i>
	[1]	[2]	[3]	[4]
001.	Pohgajih	23	311	334
002.	Selorejo	25	388	413
003.	Ngeco	38	199	237
004.	Boro	277	329	606
005.	Olak Alen	118	252	370
006.	Sumberagung	57	472	529
007.	Banjarsari	169	289	458
008.	Ngrendeng	182	378	560
009.	Sidomulyo	66	876	936
010.	Ampelgading	25	778	803
Kecamatan Selorejo <i>Selorejo Subdistrict</i>		980	4 272	5 246

Sumber : BPP Kecamatan Selorejo
Source : BPP of Selorejo Subdistrict

Tabel: 5.1.4
Table

Luas Tanah Berdasarkan Kepemilikannya Dirinci Menurut
Desa, 2020
Land Area Based on Ownership, Detailed by Village, 2020

Desa/Kelurahan <i>Village</i>	Luas Lahan <i>Land Area</i>		Luas Lahan <i>Land Area</i>	
	< 0,5 (org)	%	0,5-1 (org)	%
(1)	(2)	(3)	(4)	(5)
001. Pohgajih	260	9,54	80	7,39
002. Selorejo	325	11,92	85	7,86
003. Ngeco	185	6,79	75	6,93
004. Boro	486	17,83	180	16,64
005. Olak Alen	350	12,84	59	5,45
006. Sumberagung	115	4,22	58	5,36
007. Banjarsari	325	11,92	175	16,17
008. Ngrendeng	310	11,37	187	17,28
009. Sidomulyo	235	8,62	175	16,17
010. Ampelgading	135	4,95	8	0,74
Kecamatan Selorejo <i>Selorejo Subdistrict</i>	2 726		1 159	

AGRICULTURE, LIVESTOCK AND FISHERIES

Lanjutan Tabel 5.1.4 / *Continued Table 5.1.4*

Desa/Kelurahan <i>Village</i>	Luas Lahan <i>Land Area</i>		Luas Lahan <i>Land Area</i>	
	1-2 (org)	%	2 (org)	%
(1)	(2)	(3)	(4)	(5)
001. Pohgajih	40	10,93	7	7,61
002. Selorejo	31	8,47	9	9,78
003. Ngeco	19	5,19	7	7,61
004. Boro	60	16,39	15	16,30
005. Olak Alen	20	5,46	6	6,52
006. Sumberagung	15	4,10	4	4,35
007. Banjarsari	55	15,03	10	10,87
008. Ngrendeng	35	9,56	9	9,78
009. Sidomulyo	41	11,20	15	16,30
010. Ampelgading	50	13,66	10	10,87
Kecamatan Selorejo <i>Selorejo Subdistrict</i>	366		92	

Sumber : BPP Kecamatan Selorejo
 Source : BPP of Selorejo Subdistrict

PERTANIAN, PETERNAKAN, DAN PERIKANAN

Tabel: 5.2.1 Luas Tanam Luas Panen Tanaman Bahan Pangan Kecamatan Selorejo, 2020
Table *New Plantation Area , Harvested Plants of Food stuffs in Selorejo Subdistrict, 2020*

No	Uraian <i>Description</i>	Luas Tanam <i>Plantation Area</i> (Ha)	Luas Panen <i>Harvested area</i> (Ha)
(1)	(2)	(3)	(4)
1	Padi Sawah <i>Paddy RiceFields</i>	3 065	2 989
2	Padi Ladang <i>Paddy Fields</i>	2	2
3	Jagung <i>Corn</i>	1 698	1 658
4	Ketela Pohon <i>Cassava</i>	32	30
5	Ketela Rambat <i>Cassava Vines</i>	3	4
6	Kacang Tanah <i>Peanuts</i>	15	15
7	Kedelai <i>Soybeans</i>	-	-
8	Kacang Hijau <i>Greenbeans</i>	-	-
9	Talas <i>Taro</i>	-	-
10	Ganyong	-	-

Sumber : Dinas Pertanian Kab. Blitar

Source : Agriculture Department of Blitar Regency

AGRICULTURE, LIVESTOCK AND FISHERIES

Tabel: 5.2.2 **Produksi Buah-buahan Menurut Jenis Tanaman Di Kecamatan**
Table **Selorejo, 2019 dan 2020**
Plant fruits that Produce and Production in Selorejo Subdistrict,
2019 and 2020

No	Jenis Buah-Buahan <i>Type of Fruits</i>	2019	2020
(1)	(2)	(3)	(4)
1	Mangga/ <i>Mango</i>	2 604	1 025
2	Durian/ <i>Durian</i>	475	675
3	Jeruk Siam/ <i>Orange</i>	-	-
4	Pisang/ <i>Banana</i>	5 532	15 796
5	Pepaya/ <i>Papaya</i>	80	-
6	Salak/ <i>Snakefruit</i>	1 070	860
7	Alpukat/ <i>Avocado</i>	945	810
8	Nanas/ <i>Pineapple</i>	-	-

Catatan/*Note*: Angka Sementara (ASEM)/ *Preliminary Figures*

Sumber/*Source*: BPS, Statistik Pertanian Hortikultura SPH-SBS/*BPS-Statistics Indonesia, Agricultural Statistic for Horticulture SPH-SBS*

Tabel: 5.2.3 Luas Panen dan Produksi Tanaman Sayuran Menurut Jenis Tanaman di Kecamatan Selorejo, 2020
Harvest Area Of Vegetable Plant And Production Of Vegetables By Kind Of Plant In Selorejo Subdistrict, 2020

No	Jenis Sayuran <i>Type of Vegetables</i>	Luas Panen <i>Harvest Area (Ha)</i>	Produksi <i>Production</i>
(1)	(2)	(3)	(4)
1	Bawang Merah	-	-
2	Cabai Besar	4	204
3	<i>Cabai Rawit</i>	4	718
4	Kentang	-	-
5	Kubis	-	-
6	Tomat	-	-
7	Bawang Putih	-	-
8	Kacang Panjang	-	-
9	Ketimun	-	-

Catatan/Note: Angka Sementara (ASEM)/ Preliminary Figures

Sumber/Source: BPS, Statistik Pertanian Hortikultura SPH-SBS/BPS-Statistics Indonesia, Agricultural Statistic for Horticulture SPH-SBS

AGRICULTURE, LIVESTOCK AND FISHERIES

Tabel 5.2.4 **Produksi Perkebunan Menurut Jenis Tanaman Di Kecamatan Selorejo, 2019 dan 2020**
Production of Estate by Type of Crops in Selorejo Subdistrict, 2019 and 2020

Jenis Tanaman <i>Type Of Crops</i>	2019	2020
(1)	(2)	(3)
Kelapa/ <i>Coconut</i>	0,18	0,18
Kopi/ <i>Coffee</i>	0,25	0,25
Kakao/ <i>Cocoa</i>	0,05	0,05
Tebu/ <i>Sugar cane</i>	11,07	28,06
Tembakau/ <i>Tobacco</i>	-	-

Sumber/*Source*: Dinas Pertanian Kabupaten Blitar/ *Agricultural Service of Blitar Regency*

Tabel 5.2.5 Sasaran Kelas Kelompok Tani/ Nelayan Pelaksana Insus Menurut Kecamatan, 2020
Targets of Farmers Group/ Fishermen Executor of the Insus by Sub District, 2020

Uraian/ Description	2016	2017	2018	2019	2020
(1)	(2)	(3)	(4)	(5)	(6)
I. Jumlah Poktan/ Total Poktan	67	75	75	75	69
II. Klasifikasi Kemampuan/ Classification the Ability					
a. Pemula/ Beginner	51	62	36	36	55
b. Lanjut/ Advicer	14	13	31	31	14
c. Madya/ Medium	-	-	3	3	-
d. Utama/ Main	-	-	4	1	-

Sumber/Source: Dinas Pertanian Kabupaten Blitar/ Agricultural Service of Blitar Regency

AGRICULTURE, LIVESTOCK AND FISHERIES

Tabel: 5.3.1 Populasi Ternak Unggas dan Aneka Ternak Menurut Desa Di Kecamatan Selorejo, 2020
Livestock Poultry Population and Livestock Variety of Selorejo Subdistrict , 2020

Desa/Kelurahan <i>Village</i>	Jenis Ternak <i>Types of Livestock</i>		
	Sapi <i>Cow</i>	Kambing <i>Goat</i>	Domba <i>Sheep</i>
(1)	(2)	(3)	(4)
001. Pohgajih	10	200	-
002. Selorejo	10	300	-
003. Ngeco	5	250	-
004. Boro	25	1 525	-
005. Olak Alen	5	250	-
006. Sumberagung	10	600	-
007. Banjarsari	11	700	-
008. Ngrendeng	26	750	-
009. Sidomulyo	25	9 250	-
010. Ampelgading	50	5 200	-
Kecamatan Selorejo <i>Selorejo Subdistrict</i>	177	19 025	-

Lanjutan tabel 5.3.1 / *Continued Table 5.3.1*

	Desa/Kelurahan <i>Village</i>	Jenis Unggas <i>Types of Poultry</i>			
		Ayam Kampung <i>Chicken</i>	Ayam Ras <i>Chicken</i>	Puyuh <i>Quail</i>	Itik <i>Duck</i>
	(1)	(5)	(6)	(7)	(8)
001.	Pohgajih	2 500	14 000	-	-
002.	Selorejo	2 750	2 000	-	-
003.	Ngeco	2 000	-	-	-
004.	Boro	5 000	8 000	-	-
005.	Olak Alen	3 575	2 000	-	-
006.	Sumberagung	4 150	12 000	-	-
007.	Banjarsari	6 110	20 000	-	-
008.	Ngrendeng	6 500	14 000	-	-
009.	Sidomulyo	6 750	1 000	-	-
010.	Ampelgading	4 150	52 000	7 000	-
Kecamatan Selorejo <i>Selorejo Subdistrict</i>		43 485	125 000	7 000	-

Sumber : BPP Kecamatan Selorejo
 Source : BPP of Selorejo Subdistrict

AGRICULTURE, LIVESTOCK AND FISHERIES

Tabel : 5.3.2 Produksi Telor Menurut Jenis Unggas, 2020*
Table Egg Production by Type of Poultry, 2020*

Jenis Unggas <i>Type of Poultry</i>	Jumlah(Ton) <i>Total (Ton)</i>
(1)	(3)
1 Ayam buras / <i>Free Range Chicken</i>	50 108
2 Ayam ras / <i>Purebred Chicken</i>	755 230
3 Itik / <i>Duck</i>	99 406
4 Entok / <i>Wild Duck</i>	3 660

Catatan :Angka Sementara

Sumber/Source: Dinas Peternakan dan Perikanan Kabupaten Blitar/ *Livestock and fshery Service of Blitar Regency*

PERTANIAN, PETERNAKAN, DAN PERIKANAN

Tabel: 5.4.1 Budidaya Perikanan di Kecamatan Selorejo, 2016 –2020
Fishery Cultivation in Selorejo Subdistrict, 2016-2020

Tahun <i>Year</i>	Jenis Ikan <i>Type of Fish</i>	Desa Yang	Jumlah	Luas
		Ada Kolam/ <i>Number of Village had fshpond</i>	Pemilik (Orang) <i>Total of Owner (People)</i>	Baku <i>Exten-cive Raw (Ha)</i>
(1)	(2)	(3)	(4)	(5)
2016	Ikan Tawar Konsumsi <i>Fresh Fish Consumption</i>	10	93	9
2017	Ikan Tawar Konsumsi <i>Fresh Fish Consumption</i>	10	93	9
2018	Ikan Tawar Konsumsi <i>Fresh Fish Consumption</i>	-	-	-
2019	Ikan Tawar Konsumsi <i>Fresh Fish Consumption</i>	10	84	9
2020*	Ikan Tawar Konsumsi <i>Fresh Fish Consumption</i>	10	84	9

Catatan :Angka Sementara

Sumber/Source: Dinas Peternakan dan Perikanan Kabupaten Blitar/ *Livestock and fshery Service of Blitar Regency*

BAB
Chapter

06

INDUSTRI DAN ENERGI

Industry And Energy

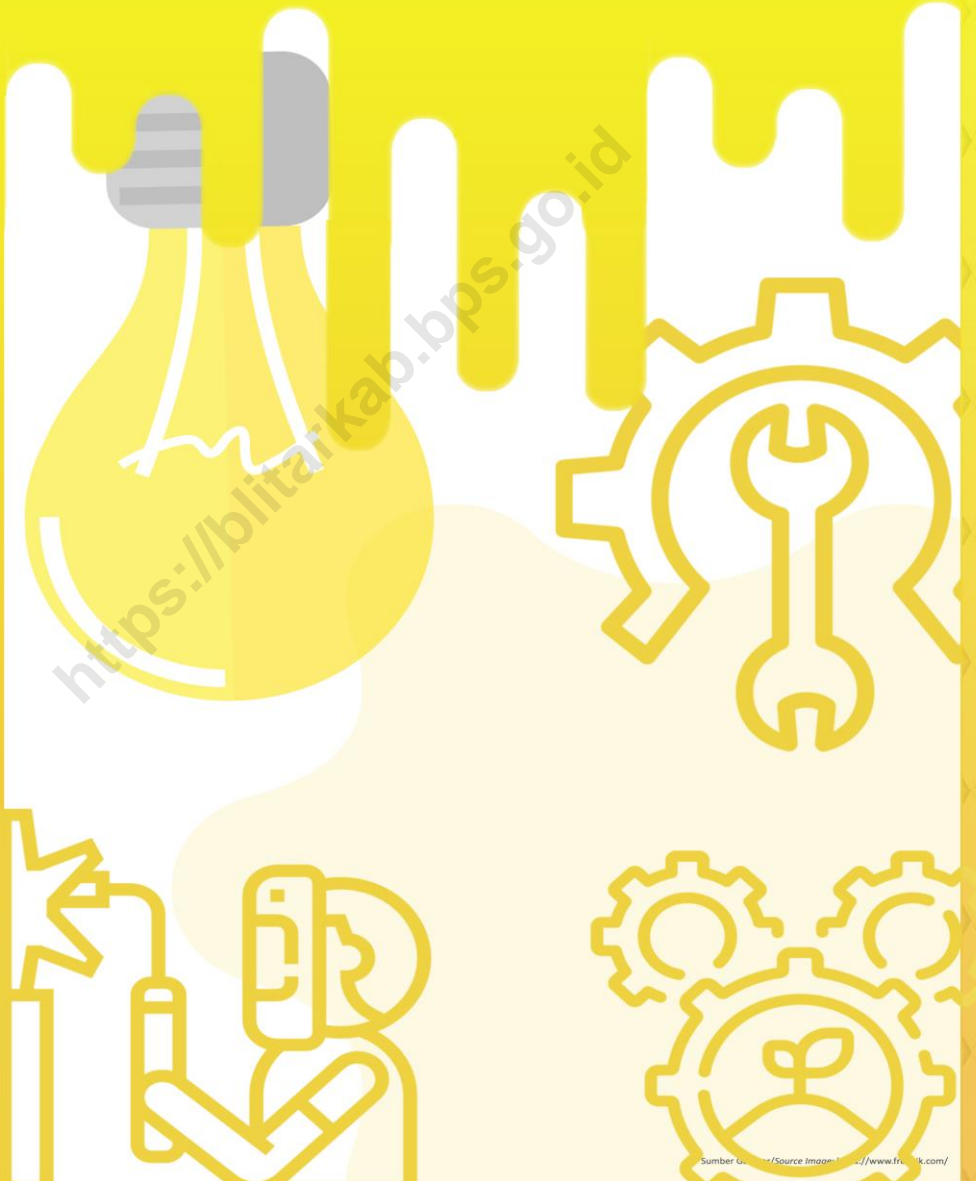

Uraian

Description

Penggunaan energi di semua sektor menampakkan besarnya peran energi dalam kehidupan maupun pengembangan suatu wilayah. Energi listrik merupakan sumber energi yang sangat penting bagi kehidupan manusia baik untuk kegiatan industri, kegiatan komersial, maupun dalam kehidupan sehari-hari di rumah tangga. Energi listrik dibutuhkan untuk memenuhi kebutuhan penerangan dan juga proses produksi yang melibatkan barang-barang elektronik dan alat-alat atau mesin industri. Di Kecamatan Selorejo selama tahun 2020 terdapat 14.965 KK pengguna PLN dan Non PLN dan 0 keluarga pengguna nonlistrik. Bab ini juga menyajikan sumber penerangan jalan utama di Kecamatan Selorejo pada tahun 2018, 2019 dan 2020. Data ini berasal dari pendataan Potensi Desa.

The use of energy in all work sectors plays a large role in the life and development of a region. Electrical energy is a very important source of energy for human life, both for industrial activities, commercial activities, and in everyday life at home. Electrical energy is needed to meet the needs of lighting and also production processes that involve electronic goods and industrial tools or machines. In Selorejo District during 2020 there were 14,965 households using PLN and Non-PLN and 0 families of non-electric users. This chapter also presents the main street lighting sources in Selorejo District in 2018, 2019 and 2020. This data comes from the Village Potential data collection.

Usaha Mikro, Kecil, dan Menengah (UMKM) merupakan salah satu unit usaha yang memiliki peran penting dalam perkembangan dan pertumbuhan perekonomian Indonesia.

Micro, Small and Medium Enterprises (UMKM) are one of the business units that have an important role in the development and growth of the Indonesian economy. With the

INDUSTRY AND ENERGY

Dengan adanya sektor UMKM, pengangguran akibat angkatan kerja yang tidak terserap dalam dunia kerja menjadi berkurang. Tumbuhnya usaha mikro menjadikannya sebagai sumber pertumbuhan kesempatan kerja dan pendapatan. Pada tahun 2020 berdasarkan data dari Dinas Perdagangan dan Perindustrian Kabupaten Blitar terdapat 908 industri kecil mikro.

existence of the UMKM sector, the impact of the workforce that is not absorbed in the world of work is reduced. The growth of micro-enterprises as a source of growth in employment and income opportunities. In 2020, based on data from the Department of Trade and Industry, Blitar Regency, there are 908 micro and small industries.

Gambar/Figure 6.1

Banyaknya Keluarga Menurut Desa/Kelurahan dan Jenis Pengguna Listrik di Kecamatan Selorejo, 2020
Number of Families by Village / Kelurahan and Types of Electricity Users in Selorejo District, 2020

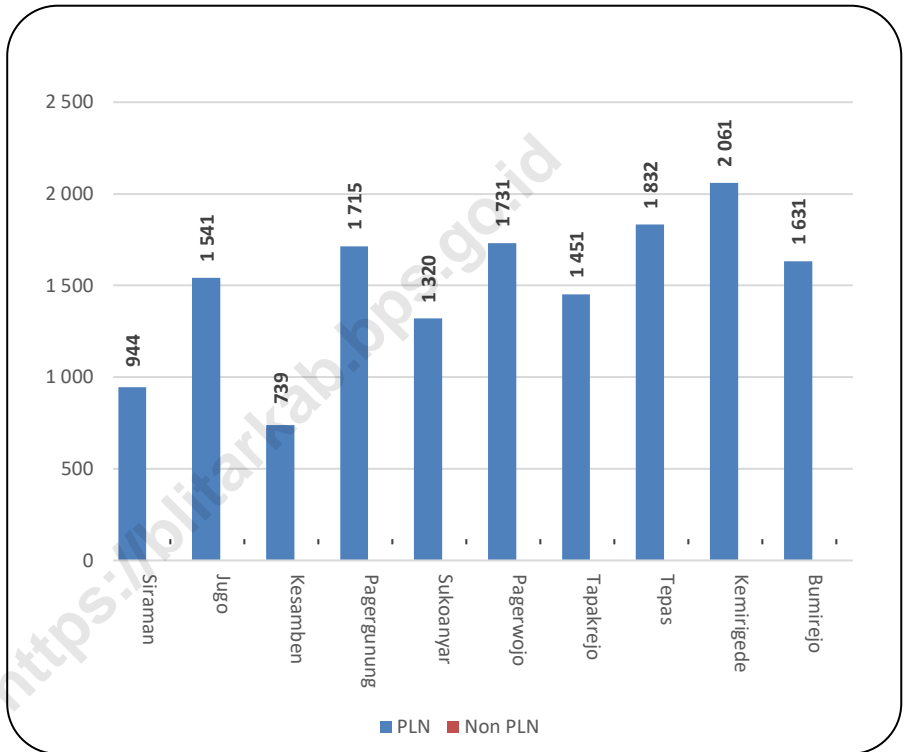

Sumber : Pendataan Potensi Desa 2020

INDUSTRY AND ENERGY

Tabel : 6.1.1 Banyaknya Industri Kecil dan Mikro Menurut Jenis Bahan Baku Kecil & Makro, 2016-2020
Number of Village / Sub According Availability Industry, 2016-2020

Jenis Industri <i>Kind of Industry</i>	2016	2017	2018	2019	2020
(1)	(2)	(3)	(4)	(5)	(6)
Industri Senapan Angin/ <i>Airgun Industry</i>	...	-	-	-	-
Industri dari Kayu/ <i>Wood Industry</i>	20	33	33	33	27
Industri Batik/ <i>Batik industry</i>	...	1	1	1	1
Industri Anyaman/ <i>Webbing Industry</i>	223	79	79	78	79
Industri Gerabah / Keramik /Batu / <i>Industrial of Pottery/ Ceramics/ Stone</i>	5	28	28	28	172
Industri Sambel Pecel / <i>Industrial of Sambel Pecel</i>	...	12	12	13	13
Industri Makanan Minuman / <i>Food and Beverage Industry</i>	116	495	495	497	540
Industri Lainnya / <i>Another Industry</i>	3	222	222	222	76

Sumber/ Source: Dinas Perindustrian Perdagangan Kabupaten Blitar/ *Industrial Trade Service of Blitar Regency*

Tabel 6.2.1 Banyaknya Keluarga Menurut Desa/Kelurahan dan Jenis Pengguna Listrik di Kecamatan Selorejo, 2020
Number of Families by Village / Kelurahan and Types of Electricity Users in Selorejo District, 2020

Desa/Kelurahan <i>Village</i>	Pengguna Listrik <i>Electricity Users</i>			Bukan Pengguna Listrik <i>Not An Electric User</i>
	PLN	Non PLN	Jumlah <i>Total</i>	
(1)	(2)	(3)	(4)	(5)
001. Pohgajih	944	-	944	-
002. Selorejo	1 541	-	1 541	-
003. Ngeco	739	-	739	-
004. Boro	1 715	-	1 715	-
005. Olak Alen	1 320	-	1 320	-
006. Sumberagung	1 731	-	1 731	-
007. Banjarsari	1 451	-	1 451	-
008. Ngrendeng	1 832	-	1 832	-
009. Sidomulyo	2 061	-	2 061	-
010. Ampelgading	1 631	-	1 631	-
Kecamatan Selorejo <i>Selorejo Subdistrict</i>	14 965	-	14 965	-

Catatan:

Sumber: BPS, Pendataan Potensi Desa (Podes) 2020

INDUSTRY AND ENERGY

Tabel 6.2.2 **Banyaknya Desa/Kelurahan Menurut Keberadaan Penerangan Jalan Utama Desa/Kelurahan di Kecamatan Selorejo 2018, 2019 dan 2020**
Number of Villages / Village According to the Existence of Village / Village Main Street Lighting in Selorejo District 2018, 2019 dan 2020

Penerangan Jalan Utama <i>Main Street Lighting</i>	2018	2019	2020
(1)	(2)	(3)	(4)
Sumber Penerangan Jalan Utama <i>Main Street Lighting Sources</i>			
Listrik Pemerintah <i>Government Electricity</i>	2	10	8
Listrik Non Pemerintah <i>Non-Government Electricity</i>	8	-	2
Non Listrik <i>Non Electricity</i>	-	-	-

Sumber: BPS, Pendataan Potensi Desa (Podes) 2018, 2019 dan 2020

Tabel 6.3.1 **Banyaknya Desa/Kelurahan Menurut Jenis Bahan Bakar untuk Memasak yang Digunakan Oleh Sebagian Besar Keluarga di Kecamatan Selorejo 2018, 2019 dan 2020**
Table *Number of Villages / Village by Type of Fuel for Cooking Used by Most Families in Selorejo District 2018, 2019 dan 2020*

Jenis Bahan Bakar <i>Type of Fuel</i>	2018	2019	2020
(1)	(3)	(4)	(5)
Gas Kota <i>City Gas</i>	-	-	-
LPG 3 Kg <i>LPG 3 Kg</i>	8	3	10
LPG lebih dari 3 Kg <i>LPG is More Than 3 Kg</i>	-	-	-
Minyak Tanah <i>Kerosene</i>	-	-	-
Kayu Bakar <i>Firewood</i>	2	7	-
Lainnya <i>Others</i>	-	-	-

Catatan: ¹Termasuk LPG lebih dari 3 Kg

Sumber: BPS, Pendataan Potensi Desa (Podes) 2018, 2019 dan 2020

INDUSTRY AND ENERGY

Tabel 6.4.1 Banyaknya Desa/Kelurahan Menurut Sumber Air Minum Sebagian Besar Keluarga di Kecamatan Selorejo 2018, 2019 dan 2020
Number of Villages / Villages According to Source of Drinking Water Most of the Families in Selorejo District 2018, 2019 and 2020

Sumber Air Minum <i>Drinking Water Source</i>	2018	2019	2020
(1)	(3)	(4)	(5)
Air Kemasan Bermerk <i>Branded bottled water</i>	-	-	-
Air Isi Ulang <i>Refill water</i>	-	-	-
Ledeng Dengan Meteran <i>Plumbing With Tape</i>	-	1	1
Ledeng Tanpa Meteran <i>Plumbing Without Meter</i>	-	-	-
Sumur Bor atau Pompa <i>Drilling Well or Pump Well</i>	-	-	-
Sumur <i>Well</i>	-	-	-
Mata Air <i>Water springs</i>	10	9	9
Sungai/Danau/Kolam Waduk/Situ/Embung/Bendungan <i>River / Lake / Pond / Reservoir / Situ /Dam / Dam</i>	-	-	-
Air Hujan <i>Rainwater</i>	-	-	-
Lainnya <i>Others</i>	-	-	-

Sumber: BPS, Pendataan Potensi Desa (Podes) 2018, 2019 dan 2020

Tabel 6.4.2 Banyaknya Embung Desa Menurut Desa/Kelurahan di Kecamatan Selorejo 2018, 2019 dan 2020
Table *Number of Village Embungs by Village / Village in Selorejo Subdistrict 2018, 2019 and 2020*

	Desa/Kelurahan Village	2018	2019	2020
	(1)	(2)	(3)	(4)
001.	Pohgajih	-	-	-
002.	Selorejo	-	-	-
003.	Ngeco	-	-	-
004.	Boro	-	-	-
005.	Olak Alen	-	-	-
006.	Sumberagung	-	-	-
007.	Banjarsari	-	-	-
008.	Ngrendeng	-	-	-
009.	Sidomulyo	1	-	-
010.	Ampelgading	-	-	-
	Kecamatan Selorejo Selorejo Subdistrict	1	-	-

Catatan:

Sumber: BPS, Pendataan Potensi Desa (Podes) 2018, 2019 dan 2020

BAB
Chapter

07

PARIWISATA

Tourism

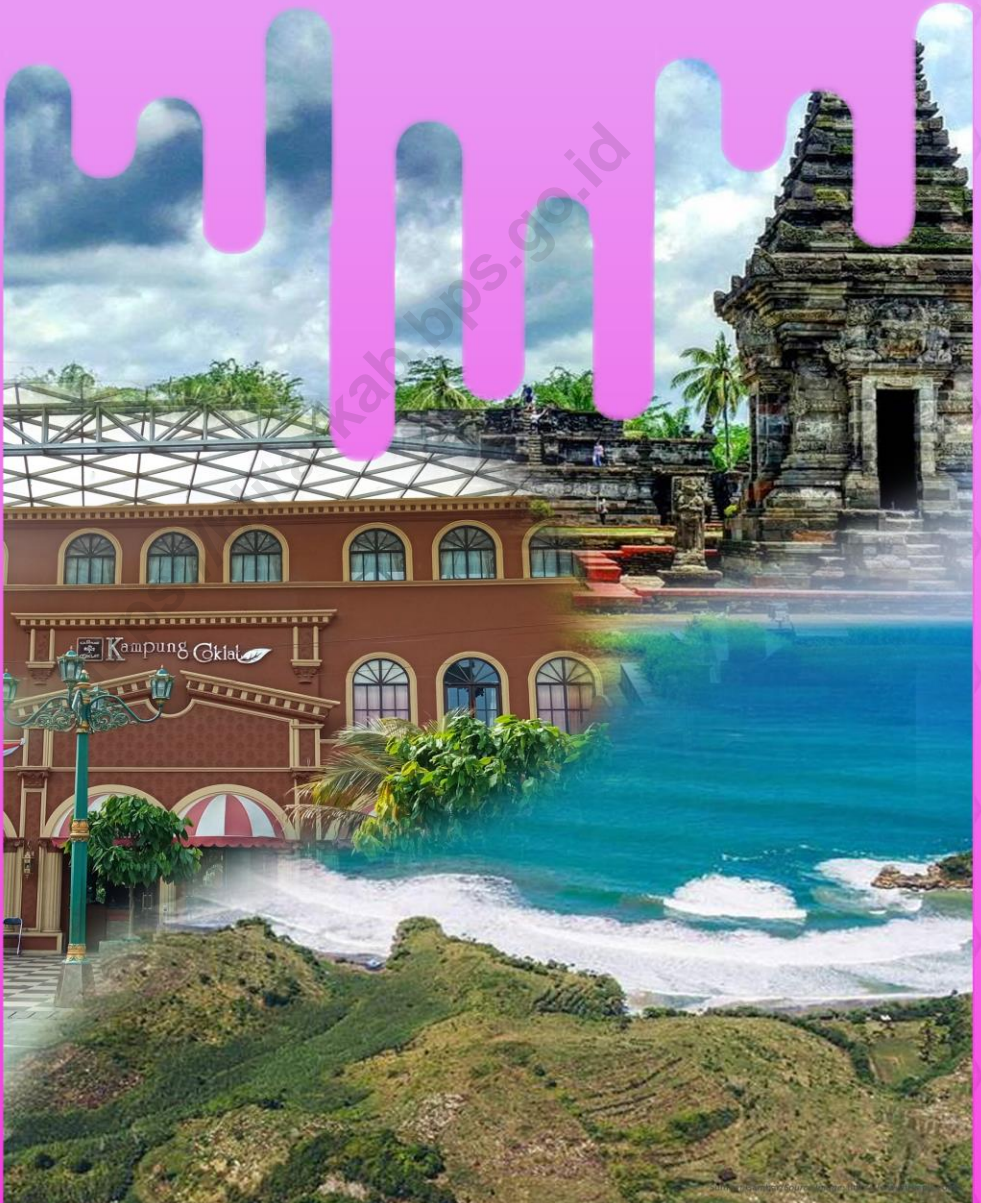

Uraian

Pariwisata di Indonesia telah menjadi sektor strategis dalam sistem perekonomian nasional yang memberikan kontribusi besar terhadap pendapatan negara. Sebagai sektor strategis nasional, pariwisata mempunyai efek pengganda yang ditimbulkan dari aktifitas pariwisata baik yang sifatnya langsung berupa penyerapan tenaga kerja disektor pariwisata maupun dampak tidak langsung berupa berkembangnya kegiatan ekonomi pendukung pariwisata seperti penginapan, rumah makan, jasa penukaran uang dan lainlain. Bidang industri yang sangat erat hubungannya dengan pariwisata adalah industri perhotelan dan akomodasi lainnya. Industri perhotelan merupakan bagian dari pariwisata yang tidak dapat dipisahkan. Tanpa kegiatan kepariwisataan, usaha perhotelan akan lumpuh. Sebaliknya pariwisata tanpa sarana akomodasi merupakan suatu hal yang tidak mungkin.

Description

Tourism in Indonesia has become a strategic sector in the national economic system that contributes greatly to state revenues. As a national strategic sector, tourism has a multiplier effect arising from tourism activities, both direct in the form of employment in the tourism sector and indirect impacts in the form of development of tourism supporting economic activities such as lodging, restaurants, money exchange services and others. The industry sector that is closely related to tourism is the hotel and other accommodation industry. The hospitality industry is an inseparable part of tourism. Without tourism activities, the hotel business will be paralyzed. On the other hand, tourism without accommodation facilities is impossible

TOURISM

**Tabel : 7.1.1 Perusahaan Akomodasi Hotel dan Tempat Hiburan Wisata
PerDesa, 2020**
*Company's hotel accommodation and Place of
Entertainment Tourism Per Village, 2020*

	Desa/Kelurahan <i>Villages</i>	Hotel / Penginapan <i>Hotel/Lodging</i>	Tempat Wisata <i>Tourist Attractions</i>
	(1)	(2)	(3)
001.	Pohgajih	-	-
002.	Selorejo	3	-
003.	Ngeco	3	1
004.	Boro	-	-
005.	Olak Alen	-	-
006.	Sumberagung	-	-
007.	Banjarsari	-	-
008.	Ngrendeng	-	-
009.	Sidomulyo	-	-
010.	Ampelgading	-	-
	Kecamatan Selorejo <i>Selorejo Subdistrict</i>	6	1

Sumber/Source: Dinas Pariwisata, Kebudayaan, Pemuda dan Olah Raga Kabupaten Blitar/ Department of Tourism, Culture, Youth and Sports Blitar Regency

Tabel/ 7.1.2 **Nama dan Alamat Hotel / Penginapan, 2020**
 Table: **Name and Address of Hotel/Lodging, 2020**

Nama Hotel <i>Name of Hotel</i>	Alamat <i>Address</i>	No. Telepon	Jumlah/ <i>Total</i>	
			Kamar <i>Room</i>	Tempat Tidur <i>Bed</i>
(1)	(2)	(3)	(4)	(5)
Penginapan Lumayan	Dusun Brumbung RT I01/RW 01 Selorejo 66192	Telp. 0341 7045370	10	...
Penginapan Lumayan II	Dusun Brumbung RT 01/RW 01 Selorejo 66192	Telp. 0341 7045370	15	...
Hotel Holi Lahor Indah	Jl. Raya Kembar Ds.Ngreco Selorejo	(0341) 379874	38	...
Penginapan Asri	Ngreco	-	4	...
Penginapan Maharani	Jl. Raya Ngreco Ds Ngreco Selorejo	081 252 208 7444	10	...
Purnama Indah	Jl. Raya Ngreco RT 01/RW 01 Dsn. Selorejo	-	10	...

Sumber/Source: Dinas Pariwisata, Kebudayaan, Pemuda dan Olah Raga Kabupaten Blitar/ *Department of Tourism, Culture, Youth and Sports Blitar Regency*

TOURISM

Tabel/ 7.1.3 **Daftar Nama dan Alamat Potensi Objek Wisata Di Kecamatan Selorejo, 2020**
Table: **List of Names and Addresses of Potential Tourism Objects in the District of Selorejo, 2020**

Nama Objek Wisata Of Tourism Object	Alamat Address	Keterangan Information
(1)	(2)	(3)
Kawasan Wisata Ngreco/Lahor	Selorejo	-

Sumber/Source: Dinas Pariwisata, Kebudayaan, Pemuda dan Olah Raga Kabupaten Blitar/ Department of Tourism, Culture, Youth and Sports Blitar Regen

BAB

Chapter

08

TRANSPORTASI DAN KOMUNIKASI

Transportation And Communication

<https://blitar.kab.bps.go.id>

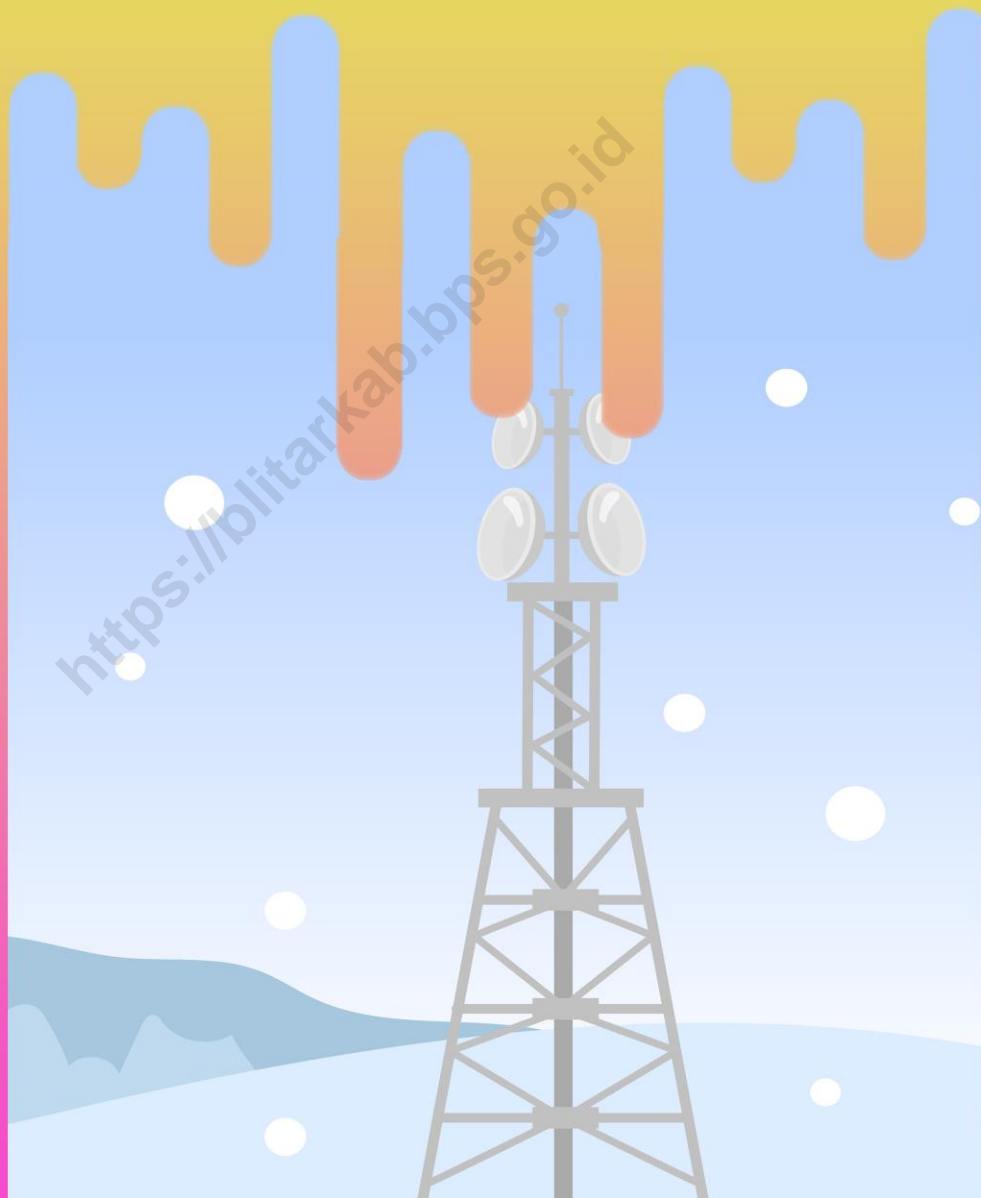

Uraian

Sarana transportasi yang ada di darat, laut, maupun udara memegang peranan vital dalam aspek sosial ekonomi melalui fungsi distribusi antara daerah satu dengan daerah yang lain. Distribusi barang, manusia, dll. akan menjadi lebih mudah dan cepat bila sarana transportasi yang ada berfungsi sebagaimana mestinya sehingga transportasi dapat menjadi salah satu sarana untuk mengintegrasikan berbagai wilayah di Indonesia. Melalui transportasi penduduk antara wilayah satu dengan wilayah lainnya dapat ikut merasakan hasil produksi yang rata maupun hasil pembangunan yang ada

Description

This chapter presents a table of the number of towers and operators of cellular telephone communication services as well as the condition of cell phone signals according to villages / sub-districts in Selorejo District in 2020 and the existence of post offices / auxiliary posts / post houses and companies / private expedition service agents according to villages / wards in the District. Selorejo, 2020

Gambar/Figure 8.1

Jumlah Menara dan Operator Layanan Komunikasi Telepon Seluler Menurut desa/Kelurahan di Kecamatan Selorejo, 2020
Number of Towers and Cellular by Village / Village in Selorejo SubDistrict, 2020

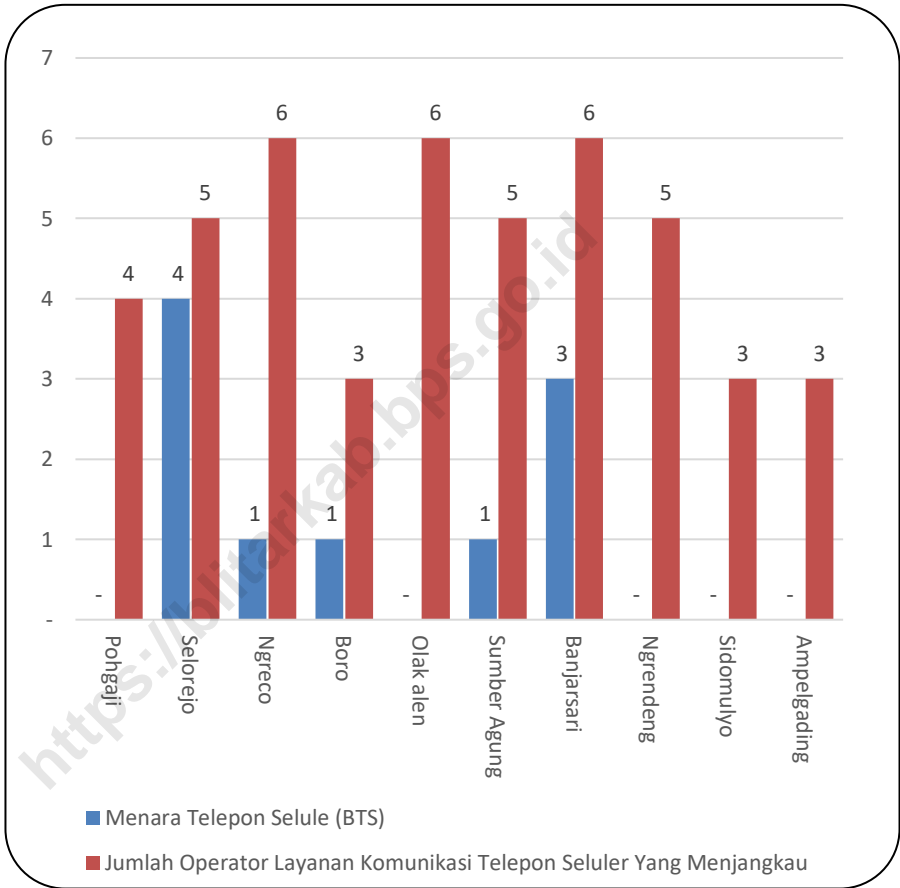

Sumber: BPS, Pendataan Potensi Desa (Podes) 2020

Tabel 8.1.1 Sarana Transportasi Antar Desa/Kelurahan Menurut Desa/Kelurahan di Kecamatan Selorejo, 2020
Inter-Village / Village Transportation Facilities According to Village / Village in Selorejo District, 2020

	Desa/Kelurahan <i>Village</i>	Jenis Transportasi <i>Transportation Type</i>	Keberadaan Angkutan Umum <i>Existence of Public Transportation</i>
	(1)	(2)	(3)
001.	Pohgajih	Darat	Tidak ada angkutan umum
002.	Selorejo	Darat	Ada, dengan trayek tetap
003.	Ngeco	Darat	Ada, dengan trayek tetap
004.	Boro	Darat	Tidak ada angkutan umum
005.	Olak Alen	Darat	Ada, dengan trayek tetap
006.	Sumberagung	Darat	Tidak ada angkutan umum
007.	Banjarsari	Darat	Tidak ada angkutan umum
008.	Ngrendeng	Darat	Tidak ada angkutan umum
009.	Sidomulyo	Darat	Tidak ada angkutan umum
010.	Ampelgading	Darat	Tidak ada angkutan umum

Sumber: BPS, Pendataan Potensi Desa (Podes) 2020

TRANSPORTATION AND COMMUNICATION

Tabel 8.1.2 **Kondisi Jalan Darat Antar Desa/Kelurahan Menurut**
Table **Desa/Kelurahan di Kecamatan Selorejo, 2020**
Condition of Inter-Village / Village Land Roads According to
the Village / Kelurahan in Selorejo District, 2020

	Desa/Kelurahan <i>Village</i>	Jenis Permukaan Jalan <i>Road Surface Type</i>	Dapat Dilalui Kendaraan Bermotor Roda 4 atau Lebih. <i>Can be passed by 4 or more wheels motorized vehicles</i>
	(1)	(2)	(3)
001.	Pohgajih	Aspal/Beton	Sepanjang Tahun
002.	Selorejo	Aspal/Beton	Sepanjang Tahun
003.	Ngeco	Aspal/Beton	Sepanjang Tahun
004.	Boro	Aspal/Beton	Sepanjang Tahun
005.	Olak Alen	Aspal/Beton	Sepanjang Tahun
006.	Sumberagung	Aspal/Beton	Sepanjang Tahun
007.	Banjarsari	Aspal/Beton	Sepanjang Tahun
008.	Ngrendeng	Aspal/Beton	Sepanjang Tahun
009.	Sidomulyo	Aspal/Beton	Sepanjang Tahun
010.	Ampelgading	Aspal/Beton	Sepanjang Tahun

Sumber: BPS, Pendataan Potensi Desa (Podes) 2020

Tabel 8.2.1 Jumlah Menara dan Operator Layanan Komunikasi Telepon Seluler Serta Kondisi Sinyal Telepon Seluler Menurut Desa/Kelurahan di Kecamatan Selorejo, 2020
Number of Towers and Cellular Telephone Communication Service Operators and Cellular Signal Conditions by Village / Village in Selorejo District, 2020

	Jumlah Menara Telepon Seluler (BTS) <i>Number of Cellular Telephone Towers (BTS)</i>	Jumlah Operator Layanan Komunikasi Telepon Seluler Yang Menjangkau di Desa/Kelurahan <i>Number of Cellular Communication Service Operators Reaching in Village</i>	Kondisi Sinyal Telepon Seluler di Sebagian Besar Wilayah Desa/Kelurahan <i>Signal Condition Cellular Phones in Most Village</i>
Desa/Kelurahan <i>Village</i>	(1)	(2)	(3)
001. Pohgajih	-	4	Sinyal Kuat
002. Selorejo	4	5	Sinyal Sangat Kuat
003. Ngeco	1	6	Sinyal Sangat Kuat
004. Boro	1	3	Sinyal Kuat
005. Olak Alen	-	6	Sinyal Kuat
006. Sumberagung	1	5	Sinyal Kuat
007. Banjarsari	3	6	Sinyal Sangat Kuat
008. Ngrendeng	-	5	Sinyal Kuat
009. Sidomulyo	-	3	Sinyal Kuat
010. Ampelgading	-	3	Sinyal Kuat
Kecamatan Selorejo Selorejo Subdistrict	10		

Sumber: BPS, Pendataan Potensi Desa (Podes) 2020

TRANSPORTATION AND COMMUNICATION

Tabel 8.2.2 Keberadaan Kantor Pos/Pos Pembantu/Rumah Pos dan Perusahaan/Agen Jasa Ekspedisi Swasta Menurut Desa/Kelurahan di Kecamatan Selorejo, 2020
Existence of Post Offices / Auxiliary Posts / Post Houses and Companies / Private Expedition Agencies by Village / Village in Selorejo District, 2020

Desa/Kelurahan <i>Village</i>	Kantor Pos/Pos Pembantu/Rumah Pos <i>Post Office / Support Post / Post Office</i>	Perusahaan/Agen Jasa Ekspedisi Swasta <i>Company / Private Expedition Agent</i>
(1)	(2)	(3)
001. Pohgajih	Tidak Ada	Tidak Ada
002. Selorejo	Ada	Ada
003. Ngeco	Tidak Ada	Tidak Ada
004. Boro	Tidak Ada	Tidak Ada
005. Olak Alen	Tidak Ada	Tidak Ada
006. Sumberagung	Tidak Ada	Tidak Ada
007. Banjarsari	Tidak Ada	Tidak Ada
008. Ngrendeng	Tidak Ada	Tidak Ada
009. Sidomulyo	Ada	Tidak Ada
010. Ampelgading	Tidak Ada	Tidak Ada

Sumber: BPS, Pendataan Potensi Desa (Podes) 2020

BAB

Chapter

09

PERBANKAN, KOPERASI DAN HARGA-HARGA

Banking, Cooperation And Prices



KOPERASI INDONESIA

Uraian

Description

Lembaga keuangan memiliki peranan yang sangat penting dalam perekonomian suatu negara. Peran strategis bank disebabkan oleh fungsi utama bank sebagai lembaga yang dapat menghimpun dan menyalurkan dana masyarakat secara efektif dan efisien. Melalui perantara antara pihak yang kelebihan dana dengan pihak yang kekurangan dana, sehingga dana tersebut dapat memberikan kemanfaatan yang besar bagi masyarakat.

Pada bab ini ditampilkan banyaknya lembaga keuangan Bank dan bukan Bank yang berada di wilayah Kecamatan Selorejo. Lembaga keuangan yang ada di Kecamatan Selorejo hanya ada 1 Unit Bank Umum Milik Pemerintah yang berada di Desa Selorejo. Sedangkan untuk lembaga keuangan bukan bank tercatat ada 10 koperasi simpan pinjam, 1 Koperasi Unit Desa (KUD).

Financial institutions have a very important role in the economy of a country. The strategic role of the bank is caused by the main function of the bank as an institution that can collect and distribute public funds effectively and efficiently. Through intermediaries between parties who have excess funds and those who lack funds, so that these funds can provide great benefits to the community.

This chapter shows the number of bank and non-bank financial institutions located in the Selorejo District area. There is only one Government-Owned Commercial Bank Unit in Selorejo Village in Selorejo Village. Meanwhile, for non-bank financial institutions, there are 10 savings and loan cooperatives, 1 Village Unit Cooperative (KUD).

BANKING, COOPERATION AND PRICES

Tabel 9.1 Banyaknya Koperasi Yang Masih Aktif Menurut Desa/Kelurahan Dan Jenis Koperasi Di Kecamatan Selorejo, 2020
Number Of Cooperatives Still Active By Village / Kelurahan And Types Of Cooperatives In Selorejo District, 2020

Desa/Kelurahan Village	Koperasi Unit desa (KUD) Village Unit Cooperatives	Koperasi Industri Kecil dan Kerajinan Rakyat (Kopinkra) Cooperative Small Industry and Folk Crafts	Koperasi Simpan Pinjam (Kospin) Cooperative Savings and Loan	Koperasi Lainnya Cooperati ve Others
	(1)	(2)	(3)	(4)
001. Pohgajih	-	-	1	-
002. Selorejo	1	1	1	-
003. Ngeco	-	-	1	-
004. Boro	-	-	1	-
005. Olak Alen	-	-	1	-
006. Sumberagung	-	-	1	-
007. Banjarsari	-	-	1	-
008. Ngrendeng	-	-	1	-
009. Sidomulyo	-	-	1	-
010. Ampelgading	-	-	1	-
Kecamatan Selorejo Selorejo Subdistrict	1	1	10	-

Sumber: BPS, Pendataan Potensi Desa (Podes) 2020

Tabel 9.2 Banyaknya Sarana Lembaga Keuangan Yang Beroperasi Menurut Desa/Kelurahan dan Jenisnya di Kecamatan Selorejo, 2020
Number of Financial Institution Facilities Operating by Village / Village and its Types in Selorejo District, 2020

Desa/Kelurahan <i>Village</i>	Bank Umum Pemerintah <i>Commercial Banks Government</i>	Bank Umum Swasta <i>Commercial Banks Private</i>	Bank Perkreditan Rakyat <i>Credit Bank People</i>
(1)	(2)	(3)	(4)
001. Pohgajih	-	-	-
002. Selorejo	1	-	-
003. Ngeco	-	-	-
004. Boro	-	-	-
005. Olak Alen	-	-	-
006. Sumberagung	-	-	-
007. Banjarsari	-	-	-
008. Ngrendeng	-	-	-
009. Sidomulyo	-	-	-
010. Ampelgading	-	-	-
Kecamatan Selorejo Selorejo Subdistrict	1	-	-

Sumber: BPS, Pendataan Potensi Desa (Podes) 2020

BANKING, COOPERATION AND PRICES

Tabel 9.3 **Wajib Pajak Terdaftar di Kecamatan Selorejo sd Desember 2020**
Table **Registered Taxpayer in Sub-district until December 2020**

Wajib Pajak Terdaftar <i>Registered Taxpayer</i>	2020
(1)	(2)
Orang Pribadi/ <i>Private Person</i>	4 779
Badan/ <i>Company</i>	185
Bendahara/ <i>Treasurer</i>	77
Jumlah / <i>Total</i>	5 041

Sumber : Kantor Pelayanan Pajak Pratama Blitar
Source : *Office of Pratama Tax Service Blitar*

BAB

Chapter

10

PERDAGANGAN

Trade



Uraian**Description**

Dalam mendukung roda perekonomian dan menunjang aktivitas masyarakat di Kecamatan Selorejo, keberadaan sarana dan prasarana di lingkungan permukiman menjadi kebutuhan masyarakat. Sarana prasarana ekonomi yang dimaksud antara lain adalah kelompok pertokoan, pasar dengan bangunan permanen, pasar dengan bangunan semi permanen, pasar tanpa bangunan, minimarket, toko/warung kelontong dan restoran/warung makan.

In supporting the economy and supporting community activities in Selorejo District, the existence of facilities and infrastructure in residential areas is a community need. The economic infrastructure facilities referred to include groups of shops, markets with permanent buildings, markets with semi-permanent buildings, markets without buildings, mini-markets, shops/grocery stalls and restaurants/food stalls.

TRADE

Tabel 10.1 Banyaknya Sarana dan Prasarana Ekonomi Menurut Desa/Kelurahan dan Jenisnya di Kecamatan Selorejo, 2020
Number of Economic Facilities and Infrastructure by Village / Village and its Types in Selorejo District, 2020

Desa/Kelurahan <i>Village</i>	Kelompok Pertokoan <i>Group Department store</i>	Pasar dengan Bangunan Permanen <i>Market with Building Permanent</i>	Pasar dengan Bangunan Semi Permanen <i>Market with Semi Permanent Buildings</i>	Pasar Tanpa Bangunan an Market Without Buildin g
(1)	(2)	(3)	(4)	(5)
001. Pohgajih	-	-	-	-
002. Selorejo	-	-	1	-
003. Ngeco	-	-	-	-
004. Boro	-	-	1	-
005. Olak Alen	-	-	-	-
006. Sumberagung	-	-	-	1
007. Banjarsari	-	-	-	-
008. Ngrendeng	-	-	1	-
009. Sidomulyo	-	-	-	-
010. Ampelgading	-	1	-	-
Kecamatan Selorejo Selorejo Subdistrict	-	1	3	1

Lanjutan Tabel 10.1/*Continued Table 10.1*

Desa/Kelurahan <i>Village</i>	Minimarket/ Swalayan ¹ <i>Mini Market/ Supermarket</i>	Toko/Warung Kelontong <i>Shop / Shop Grocery</i>	Restoran/ Rumah Makan <i>Restaurant</i>
(1)	(6)	(7)	(8)
001. Pohgajih	-	16	-
002. Selorejo	4	37	-
003. Ngeco	-	42	-
004. Boro	1	31	-
005. Olak Alen	2	16	-
006. Sumberagung	-	42	-
007. Banjarsari	-	18	2
008. Ngrendeng	-	22	-
009. Sidomulyo	-	17	-
010. Ampelgading	-	16	-
Kecamatan Selorejo Selorejo Subdistrict	7	257	2

Lanjutan Tabel 10.1/Continued Table 10.1

	Desa/Kelurahan <i>Village</i>	Warung/Kedai Makanan <i>Shop / Store Food</i>	Hotel <i>Hotel</i>	Hostel/Motel/ Losmen/Wisma <i>Hostel / Motel / Hotels Inn / Pensions</i>
	(1)	(9)	(10)	(11)
001.	Pohgajih	3	-	-
002.	Selorejo	19	4	2
003.	Ngeco	31	1	2
004.	Boro	8	-	-
005.	Olak Alen	15	-	-
006.	Sumberagung	8	-	-
007.	Banjarsari	8	-	-
008.	Ngrendeng	6	-	-
009.	Sidomulyo	10	-	-
010.	Ampelgading	6	-	-
Kecamatan Selorejo Selorejo Subdistrict		114	5	4

Catatan: ¹ yang memiliki luas < 400 m²

Sumber: BPS, Pendataan Potensi Desa (Podes) 2020



Sensus
Penduduk
2020

DATA

MENCERDASKAN BANGSA

Enlighten The Nation

**BADAN PUSAT STATISTIK
KABUPATEN BLITAR**
BPS - Statistics of Blitar Regency

Jl. Brigjen Katamso No. 5 Blitar
Telp (0342) 801474, Fax (0342) 803361
Homepage : <http://blitarkab.bps.go.id>
Email : bps3505@bps.go.id

ISSN 2715-3533



9 772715 353306