

KECAMATAN SINDANG DATARAN

DALAM ANGKA

volume 15, 2024

2024



KECAMATAN
**SINDANG
DATARAN**
DALAM ANGKA

2024



<https://rejanglebongkecamatanpos.go.id>

KECAMATAN SINDANG DATARAN DALAM ANGKA 2024

ISSN: 2715-145X

No. Publikasi: 17020.24017

Katalog :1102001.1702034

Ukuran Buku: 14,8 cm x 21 cm

Jumlah Halaman : xxvi + 86 hal

Naskah:

BPS KABUPATEN REJANG LEBONG

Penyunting:

BPS KABUPATEN REJANG LEBONG

Desain Kover:

BPS KABUPATEN REJANG LEBONG

Ilustrasi Kover:

BPS KABUPATEN REJANG LEBONG

Diterbitkan oleh:

©BPS KABUPATEN REJANG LEBONG

Dilarang mengumumkan, mendistribusikan, mengomunikasikan, dan/atau menggandakan sebagian atau seluruh isi buku ini untuk tujuan komersil tanpa izin tertulis dari Badan Pusat Statistik Kabupaten Rejang Lebong.

TIM PENYUSUN

Pengarah

Rialdo Eka Putera, SE, M.Si

Penanggung Jawab

Rialdo Eka Putera, SE, M.Si

Koordinator

Nova Primeri, S.S.T

Penyusun

Ainun Jariah, S.Tr.Stat

Pemeriksa Tabel

Marlina. S.S.T

Infografis

Agung Dika Wilantara, S.Tr.Stat

KONTRIBUTOR DATA

1. Kementerian Agama
2. Kementerian Pendidikan dan Kebudayaan
3. Badan Pusat Statistik
4. Dinas Kependudukan dan Pencatatan Sipil Kabupaten Rejang Lebong
5. Bagian Pemerintahan Pemerintah Daerah Kabupaten Rejang Lebong

<https://rejanglebongkab.bps.go.id>

PETA WILAYAH KECAMATAN SINDANG DATARAN

PETA ADMINISTRASI KECAMATAN SINDANG DATARAN KABUPATEN REJANG LEBONG PROVINSI BENGKULU

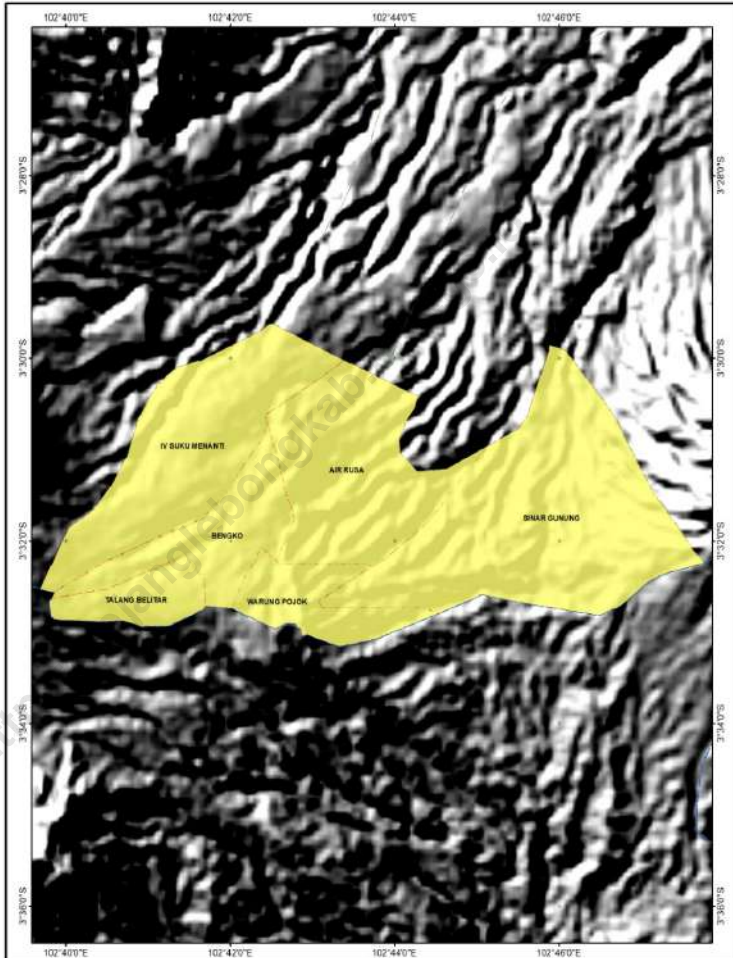

Legenda :

- Batas Kabupaten
- Batas Kecamatan
- Batas Desa



skala 1 : 57.500

zona 47-48S

Proyeksi Transverse Mercatore



**BADAN PUSAT STATISTIK
KABUPATEN REJANG LEBONG
2020**

Sumber Data : Hasil Lapangan Wakerstat SP2020

KEPALA BPS KABUPATEN REJANG LEBONG



RIALDO EKA PUTERA, SE, M.SI



KATA PENGANTAR

Publikasi Kecamatan Sindang Dataran dalam Angka 2024 merupakan publikasi tahunan yang diterbitkan oleh BPS Kabupaten Rejang Lebong. Publikasi ini dapat terwujud berkat kerjasama dan bantuan dari berbagai pihak baik instansi pemerintah maupun swasta.

Disadari bahwa publikasi ini masih terasa belum dapat memenuhi kebutuhan pemakai data. Oleh karena itu, kritik dan saran yang konstruktif sangat diharapkan untuk perbaikan publikasi ini di masa mendatang.

Kepada semua pihak yang telah membantu menyediakan data dalam penyusunan publikasi ini, kami sampaikan ucapan terima kasih. Diharapkan publikasi ini dapat bermanfaat bagi kita semua dalam menyusun, melaksanakan dan mengevaluasi pembangunan, khususnya di Kecamatan Sindang Dataran .

Curup, September 2024
Kepala BPS
Kabupaten Rejang Lebong

Rialdo Eka Putera, SE, M.Si

DAFTAR ISI

Halaman

Kata Pengantar	xi
Daftar Isi	xiii
Daftar Tabel	xv
Daftar Gambar	xxi
Penjelasan Umum.....	xxiii
Daftar Singkatan.....	xxv
1. Geografi	1
2. Pemerintahan	9
3. Penduduk.....	17
4. Sosial dan Kesejahteraan Rakyat.....	25
5. Pertanian	53
6. Pariwisata, Transportasi, dan Komunikasi	65
7. Perbankan, Koperasi, dan Perdagangan.....	77

DAFTAR TABEL

Halaman

1. GEOGRAFI

1.1 KEADAAN GEOGRAFI

1.1	Luas Daerah Menurut Desa di Kecamatan Sindang Dataran, 2023	6
1.2	Jarak ke Ibukota Kecamatan dan Ibukota Kabupaten/Kota Menurut Desa di Kecamatan Sindang Dataran (km), 2023	7
1.3	Topografi Sebagian Besar Wilayah Desa/ Kelurahan di Kecamatan Sindang Dataran, 2021	8

2. PEMERINTAHAN

2.1 WILAYAH ADMINISTRATIF

2.1.1	Status Pemerintahan Desa di Kecamatan Sindang Dataran, 2021...	14
-------	---	----

2.2 SUMBER DAYA MANUSIA

2.2.1	Keberadaan Aparatur Pemerintahan Desa di Kecamatan Sindang Dataran, 2021	15
2.2.2	Keberadaan Badan Pemusyawaratan Desa/Lembaga Musyawarah Kelurahan di Kecamatan Sindang Dataran, 2021	16

3. PENDUDUK

3.1 Penduduk, Distribusi Persentase Penduduk, Kepadatan Penduduk, Rasio Jenis Kelamin Penduduk Menurut Desa di Kecamatan Sindang Dataran, 2023 28

3.2 Jumlah Penduduk Menurut Kelompok Umur di Kecamatan Sindang Dataran, 2023 30

4. SOSIAL DAN KESEJAHTERAAN RAKYAT

4.1 PENDIDIKAN

4.1.1 Banyaknya Desa¹/Kelurahan yang Memiliki Fasilitas Sekolah Menurut Tingkat Pendidikan di Kecamatan Sindang Dataran, 2019–2021 31

4.1.2 Jumlah Sekolah Menurut Tingkat Pendidikan di Kecamatan Sindang Dataran, 2022/2023 dan 2023/2024 32

4.1.3 Jumlah Guru Menurut Tingkat Pendidikan di Kecamatan Sindang Dataran, 2022/2023 dan 2023/2024 33

4.1.4 Jumlah Murid Menurut Tingkat Pendidikan di Kecamatan Sindang Dataran, 2022/2023 dan 2023/2024 34

4.2 KESEHATAN

4.2.1 Banyaknya Desa¹/Kelurahan yang Memiliki Sarana Kesehatan Menurut Jenis Sarana Kesehatan di Kecamatan Sindang Dataran, 2019–2021 35

4.2.2 Banyaknya Warga Penderita Kekurangan Gizi Menurut Desa di Kecamatan Sindang Dataran, 2021 36

4.3 PERUMAHAN DAN LINGKUNGAN

4.3.1	Banyaknya Desa Menurut Sumber Air Minum Sebagian Besar Keluarga di Kecamatan Sindang Dataran, 2019–2021	37
4.3.2	Banyaknya Keluarga Menurut Desa dan Jenis Pengguna Listrik di Kecamatan Sindang Dataran, 2021	38
4.3.3	Banyaknya Desa Menurut Sumber Penerangan Jalan Utama Desa di Kecamatan Sindang Dataran, 2019–2021	39
4.3.4	Banyaknya Desa Menurut Penggunaan Fasilitas Tempat Buang Air Besar Sebagian Besar Keluarga di Kecamatan Sindang Dataran, 2019–2021	40
4.3.5	Banyaknya Desa Menurut Jenis Bahan Bakar untuk Memasak yang Digunakan Sebagian Besar Keluarga di Kecamatan Sindang Dataran, 2021	41
4.4 AGAMA DAN SOSIAL LAINNYA		
4.4.1	Jumlah Tempat Peribadatan Menurut Desa di Kecamatan Sindang Dataran, 2021	42
4.4.2	Banyaknya Kejadian Bencana Alam Menurut Desa dan Jenis Bencana Alam di Kecamatan Sindang Dataran, 2021	43
4.4.3	Banyaknya Korban Jiwa Akibat Bencana Alam Menurut Desa dan Jenis Bencana Alam di Kecamatan Sindang Dataran, 2021	46
4.4.4	Keberadaan Fasilitas/Upaya Antisipasi/Mitigasi Bencana Alam Menurut Desa di Kecamatan Sindang Dataran, 2021	49

4.4.5	Banyaknya Desa yang Memiliki Kelompok Kegiatan Olahraga Menurut Jenis Olahraga dan Ketersediaan Fasilitas/ Lapangan Olahraga di Kecamatan Sindang Dataran, 2021	51
5.	PERTANIAN	
5.1	Luas Panen Tanaman Sayuran Semusim Menurut Jenis Tanaman di Kecamatan Sindang Dataran (ha), 2022–2023	58
5.2	Produksi Tanaman Sayuran Semusim Menurut Jenis Tanaman di Kecamatan Sindang Dataran (kuintal), 2022–2023	59
5.3	Luas Panen Tanaman Biofarmaka Menurut Jenis Tanaman di Kecamatan Sindang Dataran (m ²), 2022–2023	60
5.4	Produksi Tanaman Biofarmaka Menurut Jenis Tanaman di Kecamatan Sindang Dataran (kg), 2022–2023	61
5.5	Luas Panen Tanaman Hias Menurut Jenis Tanaman di Kecamatan Sindang Dataran (m ²), 2022–2023	62
5.6	Produksi Tanaman Hias Menurut Jenis Tanaman di Kecamatan Sindang Dataran (tangcai), 2022–2023	63
5.7	Produksi Buah-Buahan dan Sayuran Tahunan Menurut Jenis Tanaman di Kecamatan Sindang Dataran (kuintal), 2022–2023	64
6.	PARIWISATA, TRANSPORTASI, DAN KOMUNIKASI	
6.1	PARIWISATA	
6.1.1	Jumlah Sarana Akomodasi Menurut Desa dan Jenis Akomodasi di Kecamatan Sindang Dataran, 2023	70

6.2 TRANSPORTASI

6.2.1 Prasarana dan Sarana Transportasi Antar Desa Menurut Desa di Kecamatan Sindang Dataran, 2021 71

6.3 KOMUNIKASI

6.2.2 Keberadaan Kantor Pos/Pos Pembantu/Rumah Pos, Pos Keliling, dan Perusahaan/Agen Jasa Ekspedisi Swasta Menurut Desa di Kecamatan Sindang Dataran, 2021 73

6.3.1 Jumlah Menara Telepon seluler dan Operator Layanan Komunikasi Telepon Seluler Menurut Desa di Kecamatan Sindang Dataran, 2021 74

6.3.2 Kekuatan Sinyal Telepon Seluler dan Jenis Sinyal Internet Telepon Seluler Menurut Desa di Kecamatan Sindang Dataran, 2021 75

7. PERBANKAN, KOPERASI, DAN PERDAGANGAN

7.1 Banyaknya Sarana Lembaga Keuangan Bank Menurut Desa dan Jenis Bank di Kecamatan Sindang Dataran, 2021 82

7.2 Banyaknya Koperasi Aktif Menurut Menurut Desa dan Jenis Koperasi di Kecamatan Sindang Dataran, 2021 83

7.3 Banyaknya Sarana Perdagangan Menurut Desa dan Jenis Sarana Perdagangan di Kecamatan Sindang Dataran, 2021 85

DAFTAR GAMBAR

	Halaman
1.1 Luas Daerah menurut Desa/Kelurahan (%), 2023	5
2.1 Jumlah Aparatur Pemerintah Desa di Kecamatan Sindang Dataran tahun 2021	13
3.1 Jumlah Penduduk di Kecamatan Sindang Dataran berdasarkan Jenis Kelamin dan Desa tahun 2023	21
4.1 Jumlah Desa yang memiliki Sekolah berdasarkan Jenjang Pendidikan di Kecamatan Sindang Dataran tahun 2021	30
5.1 Jumlah Produksi Tanaman Selama Setahun di Kecamatan Sindang Dataran tahun 2022-2023 (Kuintal)	57
6.1 Jumlah Operator Layanan Komunikasi Telepon Seluler berdasarkan Desa di tahun 2021	69
7.1 Jumlah Toko/Warung Kelontong di Kecamatan Sindang Dataran tahun 2021	81

PENJELASAN UMUM

Tanda-tanda, satuan-satuan, dan lain-lainnya yang digunakan dalam publikasi ini adalah sebagai berikut:

1. TANDA-TANDA

Data tidak tersedia	: ...
Tidak ada atau nol	: -
Data dapat diabaikan.....	: 0
Tanda decimal	: ,
Data tidak dapat ditampilkan	: NA
Angka estimasi	: e
Angka diperbaiki	: r
Angka sementara	: x
Angka sangat sementara	: xx
Angka sangat sangat sementara	: xxx

2. SATUAN

barel/ <i>barrel</i>	: 158,99 liter/ <i>litres</i> = $1/6,2898 \text{ m}^3$
hektar (ha)/ <i>hectare (ha)</i>	: 10 000 m^2
kilometer (km)/ <i>kilometres (km)</i>	: 1 000 meter/ <i>meters (m)</i>
knot/ <i>knot</i>	: 1,8523 km/jam (<i>km/hour</i>)
kuintal/ <i>quintal</i>	: 100 kg
KWh	: 1 000 Watt <i>hour</i>
MWh	: 1 000 KWh
liter (untuk beras)/ <i>litre (for rice)</i>	: 0,80 kg
MMSCF	: $1/35,3 \text{ m}^3$
metrik ton (m.ton)/ <i>metric ton (m. ton)</i>	: 0,98421 long ton = 1 000 kg
ons/ <i>ounce</i>	: 28,31 gram/ <i>grams</i>
ton	: 1 000 kg

Satuan lain: buah, dus, butir, helai/lembar, kaleng, batang, pulsa, ton kilometer (ton-km), jam, menit, persen (%).

Perbedaan angka di belakang koma disebabkan oleh pembulatan angka.

DAFTAR SINGKATAN

SI	: Stasiun Iklim
SMPK	: Stasiun Meterologi Pertanian Khusus
t.t	: Tempat tidur
BCG	: Bacillus Calmette Guerin
DPT	: Difteri, Pertusis, Tetanus
TT	: Tetanus Toxoid
IOT	: Industri Obat Tradisional
IKOT	: Industri Kecil Obat Tradisional
Alkes	: Alat kesehatan
PKRT	: Perbekalan Kesehatan Rumah tangga
Kompl	: Komplemen
IRTP	: Industri Pangan Produksi Rumah Tangga
PBF	: Pedagang Besar Farmasi
GFK	: Gudang Farmasi Kab/Kota/Regency
RB	: Rumah Bersalin
Pustu	: Puskesmas pembantu
BP	: Balai Pengobatan
TPS	: Tempat Pembuangan Sampah Sementara
Jamkesmas	: Jaminan kesehatan masyarakat miskin
PJKMU	: Program Jaminan Kesehatan Masyarakat Umum
SIUP	: Surat Ijin Usaha Perdagangan
TDP	: Tanda Daftar Perusahaan
API	: Angka Pengenal Importir

BAB 1

GEOGRAFI

<https://rejanglebongkab.bps.go.id>

PENJELASAN TEKNIS

1. Berdasarkan posisi geografisnya, Kecamatan Sindang Dataran memiliki batas-batas :
 - Utara : Kec. Sindang Kelingi
 - Selatan : Kab. Kepahiang
 - Timur : Kec. Binduriang
 - Barat : Kab. Kepahiang

<https://rejanglebongkab.bps.go.id>

ULASAN

Kecamatan Sindang Dataran terdiri dari 6 Desa, yaitu:

- Desa IV Suku Menanti
- Desa Bengko
- Desa Sinar Gunung
- Desa Air Rusa
- Desa Talang Belitar
- Desa Warung Pojok

Kecamatan Sindang Dataran Menurut Sekretariat daerah Bagian Pemerintahan Daerah Kabupaten Rejang Lebong memiliki wilayah seluas 80,79 Km² atau sekitar 5,21 persen dari seluruh luas Kabupaten Rejang Lebong yang terbagi kedalam 6 Desa definitif. Desa dengan wilayah terluas adalah Desa Talang Belitar dengan luas 29,40 Km² atau sekitar 36,39 persen dari luas Kecamatan Sindang Dataran. Desa dengan luas wilayah terkecil adalah Desa Warung Pojok yang hanya memiliki luas sekitar 1,68 Km² atau sekitar 2,08 persen dari luas Kecamatan Sindang Dataran. Ibukota Kecamatan Sindang Dataran yaitu Desa Bengko berjarak sekitar 39 Km dari ibukota Kabupaten Rejang Lebong yaitu Curup dan 80,1 km dari Provinsi Bengkulu.

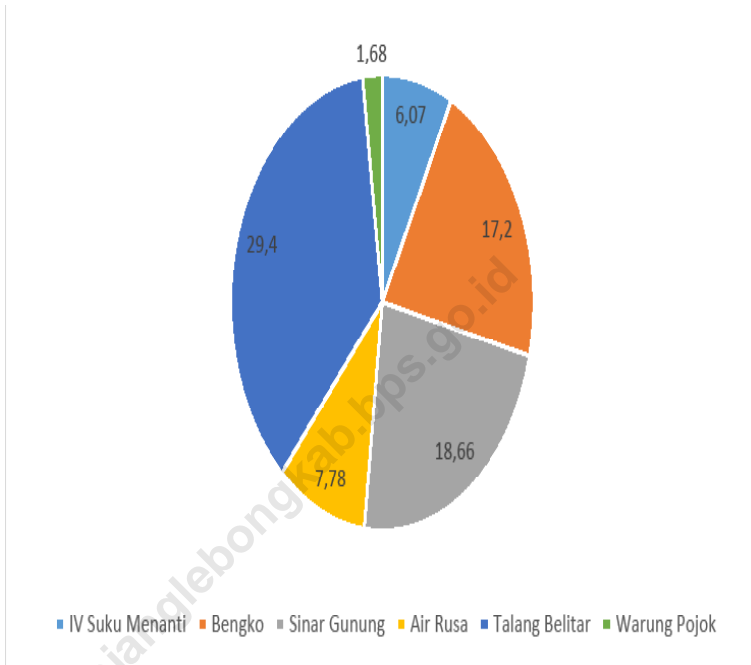

Sumber: Sekretariat Daerah Bagian Pemerintahan Daerah Kabupaten Rejang Lebong

Gambar 1.1 Luas Daerah menurut Desa (Km²), 2023

Tabel 1.1 **Luas Daerah Menurut Desa di Kecamatan Sindang Dataran, 2023**

Desa	Luas (km²)	Persentase terhadap Luas Kecamatan (%)
(1)	(2)	(3)
IV Suku Menanti	6,07	7,51
Bengko	17,20	21,29
Sinar Gunung	18,66	23,10
Air Rusa	7,78	9,63
Talang Belitar	29,40	36,39
Warung Pojok	1,68	2,08
Sindang Dataran	80,79	100,00

Catatan:

Sumber: Sekretariat Daerah Bagian Pemerintahan Daerah Kabupaten Rejang Lebong

Tabel 1.2 Jarak ke Ibukota Kecamatan dan Ibukota Kabupaten/Kota Menurut Desa di Kecamatan Sindang Dataran (km), 2021

Desa	Jarak ke Ibukota Kecamatan	Jarak ke Ibukota Kabupaten/ Kota
(1)	(2)	(3)
IV Suku Menanti	1	35
Bengko	3	39
Sinar Gunung	9	45
Air Rusa	4	41
Talang Belitar	5	41
Warung Pojok	8	44

Catatan:

Sumber: Sekretariat Daerah Bagian Pemerintahan Daerah Kabupaten Rejang Lebong

Tabel 1.3 **Topografi Sebagian Besar Wilayah Desa di Kecamatan Sindang Dataran, 2021**

Desa	Topografi
(1)	(2)
IV Suku Menanti	Lereng
Bengko	Lereng
Sinar Gunung	Lereng
Air Rusa	Lereng
Talang Belitar	Lereng
Warung Pojok	Lereng

Catatan:

Sumber: BPS, Pendataan Potensi Desa (Podes) 2021

BAB 2

PEMERINTAHAN

<https://rejanglebongkab.bps.go.id>

PENJELASAN TEKNIS

1. Kecamatan adalah pembagian wilayah administratif di Indonesia di bawah kabupaten atau kota. Kecamatan terdiri atas desa-desa atau kelurahan-kelurahan. Kedudukan kecamatan merupakan perangkat daerah kabupaten/kota sebagai pelaksana teknis kewilayahan yang mempunyai wilayah kerja tertentu dan dipimpin oleh seorang camat.
2. Kelurahan adalah suatu wilayah yang dipimpin oleh seorang Lurah sebagai perangkat daerah kabupaten dan atau daerah kota di bawah kecamatan (Undang-Undang No. 32 Tahun 2004 tentang Pemerintahan Daerah).
3. Desa adalah kesatuan masyarakat hukum yang memiliki batas-batas wilayah yang berwenang untuk mengatur dan mengurus kepentingan masyarakat setempat berdasarkan asal-usul dan adat istiadat setempat yang diakui dan dihormati dalam sistem pemerintahan Negara Kesatuan Republik Indonesia
4. Desa definitif adalah wilayah yang secara administratif di bawah kecamatan yang dipimpin oleh Kepala Desa.
5. Desa persiapan adalah desa baru di dalam wilayah desa sebagai hasil pemekaran yang akan ditingkatkan menjadi desa definitif.
6. Satuan Lingkungan Setempat adalah satuan kewilayahan atau lingkungan di bawah Desa. Satuan kewilayahan ini biasanya ditetapkan dengan peraturan daerah atau peraturan desa, dimana dalam peraturan tersebut menyebutkan tingkatan dan banyaknya satuan kewilayahan di bawah desa beserta batas-batasnya. Tingkatan dan nama SLS bisa berbeda antar daerah, seperti rukun tetangga (RT), rukun warga (RW), jorong, dusun, dan lingkungan.

ULASAN

Kecamatan Sindang Dataran memiliki wilayah administratif sebanyak 6 Desa definitif yaitu Desa IV Suku Menanti, Bengko, Sinar Gunung, Air Rusa, Talang Belitar dan Warung Pojok. Kantor Camat sebagai pusat pemerintahan Kecamatan berada di Desa Bengko.

Desa-desa di Kecamatan Sindang Dataran pada tahun 2021 memiliki jumlah SLS (Satuan Lingkungan Setempat) berupa dusun. Desa dengan jumlah SLS terbanyak adalah Desa IV Suku Menanti, Sinar Gunung dan Air Rusa yang masing-masing terdiri dari 6 SLS berupa Dusun. Sedangkan untuk desa dengan jumlah SLS paling sedikit adalah Desa Warung Pojok yang memiliki 3 SLS berupa Dusun. Pada tahun 2023, enam desa di Kecamatan Sindang Dataran dipimpin oleh Kepala Desa yang telah definitif. Kepala Desa ini dibantu oleh Sekretaris Desa, Kaur, Kasi dan Kadus.

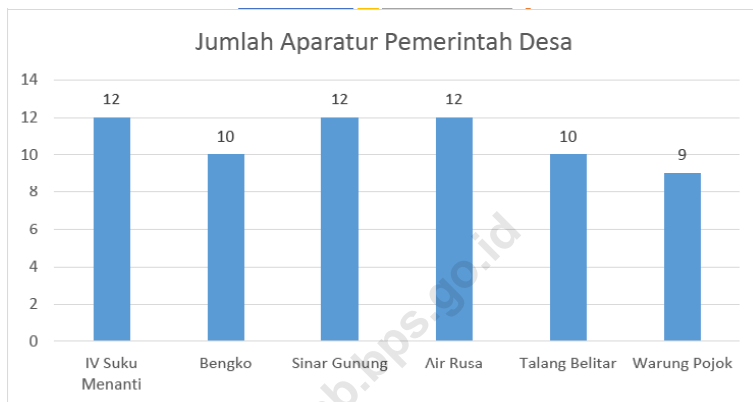

Sumber : BPS, Pendataan Potensi Desa (Podes) 2021

Gambar 2.1 Jumlah Aparatur Pemerintah Desa di Kecamatan Sindang Dataran tahun 2021

2.1 WILAYAH ADMINISTRATIF

Tabel 2.1.1 Status Pemerintahan Desa di Kecamatan Sindang Dataran, 2021

Desa	Status Pemerintahan
(1)	(2)
IV Suku Menanti	Desa
Bengko	Desa
Sinar Gunung	Desa
Air Rusa	Desa
Talang Belitar	Desa
Warung Pojok	Desa

Catatan:

Sumber: BPS, Pendataan Potensi Desa (Podes) 2021

2.2 SUMBER DAYA MANUSIA

Tabel 2.2.1 Keberadaan Aparatur Pemerintahan Desa di Kecamatan Sindang Dataran, 2021

Desa	Sekretariat Desa	Pelaksana Teknis	Pelaksana Kwilayahan	Pegawai Desa Lainnya
(1)	(2)	(3)	(4)	(5)
IV Suku Menanti	3	3	6	-
Bengko	3	3	4	-
Sinar Gunung	3	3	6	-
Air Rusa	3	3	6	-
Talang Belitar	3	3	4	-
Warung Pojok	3	3	3	-
Jumlah/Total	18	18	29	-

Catatan:

Sumber: BPS, Pendataan Potensi Desa (Podes) 2021

Tabel 2.2.2 Keberadaan Badan Pemusyawaratan Desa/Lembaga Musyawarah Kelurahan di Kecamatan Sindang Dataran, 2021

Desa	Badan Pemusyawaratan Desa / Lembaga Musyawarah Kelurahan
(1)	(2)
IV Suku Menanti	Ada
Bengko	Ada
Sinar Gunung	Ada
Air Rusa	Ada
Talang Belitar	Ada
Warung Pojok	Ada

Catatan: ...

Sumber: BPS, Pendataan Potensi Desa (Podes) 2021

BAB 3

PENDUDUK

<https://rejanglebongkab.bps.go.id>

PENJELASAN TEKNIS

1. Penduduk Indonesia adalah semua orang yang berdomisili di wilayah teritorial Indonesia selama 6 bulan atau lebih dan atau mereka yang berdomisili kurang dari 6 bulan tetapi bertujuan menetap.
2. Laju pertumbuhan penduduk adalah angka yang menunjukkan persentase penambahan penduduk dalam jangka waktu tertentu.
3. Kepadatan penduduk adalah rasio banyaknya penduduk per kilometer persegi.
4. Rasio jenis kelamin adalah perbandingan antara penduduk laki-laki dan penduduk perempuan pada suatu wilayah dan waktu tertentu. Biasanya dinyatakan dengan banyaknya penduduk laki-laki untuk 100 penduduk perempuan.

<https://rejanglebongkab.bps.go.id>

ULASAN

Jumlah penduduk Kecamatan Sindang Dataran pada tahun 2023 sebanyak 10.670 jiwa dengan rasio jenis kelamin sebesar 109 yang artinya jumlah penduduk laki-laki lebih banyak daripada jumlah penduduk perempuan. Sedangkan untuk kepadatan penduduk di Kecamatan Sindang Dataran adalah 132,08 penduduk per Km².

Desa dengan persentase penduduk terbanyak adalah desa Air Rusa yaitu sebesar 29,53% dari seluruh penduduk Kecamatan Sindang Dataran. Sedangkan desa dengan persentase penduduk terkecil adalah desa Warung Pojok dengan persentase sebesar 7,67%.

<https://rejanglebongkab.bps.go.id>

Jumlah Penduduk Laki-laki dan Perempuan (Jiwa)

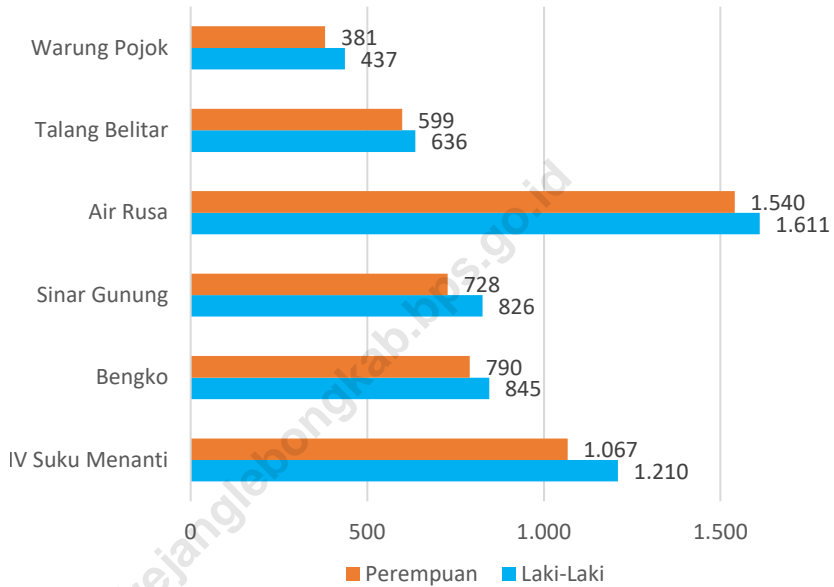

Sumber: Dinas Kependudukan dan Pencatatan Sipil Kabupaten Rejang Lebong

Gambar 3.1 Jumlah Penduduk di Kecamatan Sindang Dataran berdasarkan Jenis Kelamin dan Desa tahun 2023

Tabel 3.1

Penduduk, Distribusi Persentase Penduduk, Kepadatan Penduduk, Rasio Jenis Kelamin Penduduk Menurut Desa di Kecamatan Sindang Dataran, 2023

Desa	Penduduk		
	Laki-Laki	Perempuan	Jumlah
(1)	(2)	(3)	(4)
IV Suku Menanti	1.210	1.067	2.277
Bengko	845	790	1.635
Sinar Gunung	826	728	1.554
Air Rusa	1.611	1.540	3.151
Talang Belitar	636	599	1.235
Warung Pojok	437	381	818
Sindang Dataran	5.565	5.105	10.670

Lanjutan Tabel 3.1

Desa	Persentase Penduduk	Kepadatan Penduduk (per Km ²)	Rasio Jenis Kelamin Penduduk
(1)	(5)	(6)	(7)
IV Suku Menanti	21,34	375,21	113
Bengko	15,32	95,03	107
Sinar Gunung	14,56	83,27	113
Air Rusa	29,53	405,16	105
Talang Belitar	11,58	42,01	106
Warung Pojok	7,67	487,58	115
Sindang Dataran	100,00	132,08	109

Catatan:

Sumber: Dinas Kependudukan dan Pencatatan Sipil Kabupaten Rejang Lebong

Tabel 3.2 Jumlah Penduduk Menurut Kelompok Umur di Kecamatan Sindang Dataran, 2023

Kelompok Umur	Jumlah Penduduk
(1)	(2)
0-4	649
5-9	941
10-14	920
15-19	941
20-24	851
25-29	883
30-34	907
35-39	894
40-44	846
45-49	820
50-54	643
55-59	507
60-64	372
65-69	215
70-74	163
75+	118
Sindang Dataran	10.670

Catatan:

Sumber: Dinas Kependudukan dan Pencatatan Sipil Kabupaten Rejang Lebong

BAB 4

SOSIAL DAN

KESEJAHTERAAN

RAKYAT

<https://rejanglebongkab.bps.go.id>

PENJELASAN TEKNIS

1. Jenjang pendidikan formal Jenjang pendidikan formal terdiri atas jenjang pendidikan dasar, menengah, dan tinggi.
2. Bersekolah adalah seseorang yang terdaftar dan aktif mengikuti proses belajar, baik di suatu jenjang pendidikan formal maupun nonformal.
3. Rumah Sakit adalah sarana kesehatan/bangunan tempat untuk melayani penderita yang sakit untuk berobat rawat jalan atau rawat inap yang pelayanannya disediakan oleh dokter, perawat, dan tenaga ahli kesehatan lainnya.
4. Rumah Sakit Bersalin adalah rumah sakit khusus untuk persalinan, dilengkapi pelayanan spesialis pemeriksaan kehamilan, persalinan, rawat inap, dan rawat jalan ibu dan anak yang berada di bawah pengawasan dokter spesialis kandungan.
5. Poliklinik adalah sarana kesehatan/bangunan yang dipakai untuk pelayanan berobat jalan. Biasanya dikelola oleh swasta atau organisasi keagamaan tertentu.
6. Balai pengobatan adalah tempat pemeriksaan kesehatan di bawah pengawasan menteri kesehatan.
7. Puskesmas (Pusat Kesehatan Masyarakat) adalah sebagai unit pelayanan kesehatan milik pemerintah (pelaksana teknis dinas kesehatan kabupaten/kota) yang bertanggung jawab terhadap pelayanan kesehatan masyarakat untuk wilayah kecamatan, sebagian kecamatan, atau kelurahan/desa. Puskesmas memberikan pelayanan berobat jalan atau rawat inap. Biasanya Puskesmas berada di setiap kecamatan dan dapat terdiri dari 2 sampai 3 puskesmas di dalam 1 kecamatan. Puskesmas dibedakan antara puskesmas yang menyediakan pelayanan rawat inap dan tidak.
8. Apotek adalah suatu sarana kesehatan yang digunakan untuk pekerjaan kefarmasian, dan penyaluran/penjualan obat/bahan farmasi. Apotek melayani pembelian obat secara bebas atau dengan resep dokter. Apotek selalu ada tenaga apoteker selaku penanggungjawabnya.
9. Gizi buruk adalah suatu keadaan kekurangan konsumsi zat gizi yang disebabkan oleh rendahnya konsumsi energi protein dalam makanan sehari-hari, yang ditandai dengan berat dan tinggi badan tidak sesuai umur (dibawah rata-rata) dan harus ditetapkan oleh tenaga medis. Busung lapar termasuk salah satu bentuk gizi 86 Pedoman Pencacah Desa buruk. Secara klinis, status gizi buruk meliputi tiga tipe, yaitu marasmus, kwashiorkor, dan marasmus-kwashiorkor.

PENJELASAN TEKNIS

1. Bencana alam adalah bencana yang diakibatkan oleh peristiwa atau serangkaian peristiwa yang disebabkan oleh alam antara lain berupa gempa bumi, tsunami, gunung meletus, banjir, banjir bandang, kekeringan, angin topan, dan tanah longsor. Data bencana yang disajikan merupakan kejadian bencana yang terjadi selama 3 tahun terakhir.
2. Sistem peringatan dini bencana alam adalah serangkaian kegiatan pemberian peringatan sesegera mungkin kepada masyarakat tentang kemungkinan terjadinya bencana alam pada suatu tempat oleh lembaga yang berwenang.
3. Lapangan olahraga adalah tempat lapang untuk kegiatan olahraga yang ada di Desa baik yang sesuai dengan persyaratan olahraga yang bersangkutan maupun tidak. Keberadaan lapangan olahraga yang dimaksudkan bukan hanya yang dimiliki oleh Desa, melainkan juga lapangan yang dimiliki swasta atau pribadi, baik yang difungsikan secara komersial maupun tidak komersial dan masyarakat umum dapat mengaksesnya.

<https://rejanglebongkab.go.id>

ULASAN

Pada tahun ajaran 2023/2024 berdasarkan data dari Dinas Pendidikan Kabupaten Rejang Lebong bahwa jumlah murid di Sekolah Dasar (SD) yang ada di Kecamatan Sindang Dataran adalah sebanyak 1.289 murid yang tersebar di 9 unit SD dengan jumlah guru sebanyak 87 orang. Pada jenjang Sekolah Menengah Pertama (SMP) di Sindang Dataran terdapat 4 unit sekolah yang terdiri dari 441 murid dan 45 guru. Sedangkan untuk SMA sampai dengan tahun 2023 terdapat 1 SMA dengan jumlah murid sebanyak 185 murid dan jumlah guru sebanyak 12 orang.

Selain itu pula dalam rangka mewujudkan masyarakat yang sehat tersedia juga fasilitas kesehatan seperti puskesmas sebanyak 1 unit yang berlokasi di Desa Talang Belitar Kec. Sindang Dataran. Tidak hanya dibutuhkan fasilitas kesehatan, namun perlu digerakkan kegiatan olahraga sebagai upaya pencegahan. Kegiatan olahraga perlu pula didukung dengan fasilitas dan kelompok olahraga yang mendukung. Di Kecamatan Sindang Dataran sudah tersedia lapangan dan fasilitas olahraga sepak bola, bola voli, bulu tangkis, tenis meja, futsal, dan bela diri. Namun fasilitas tersebut tidak tersedia untuk semua desa.

<https://rejanglebongkecamatan.go.id>

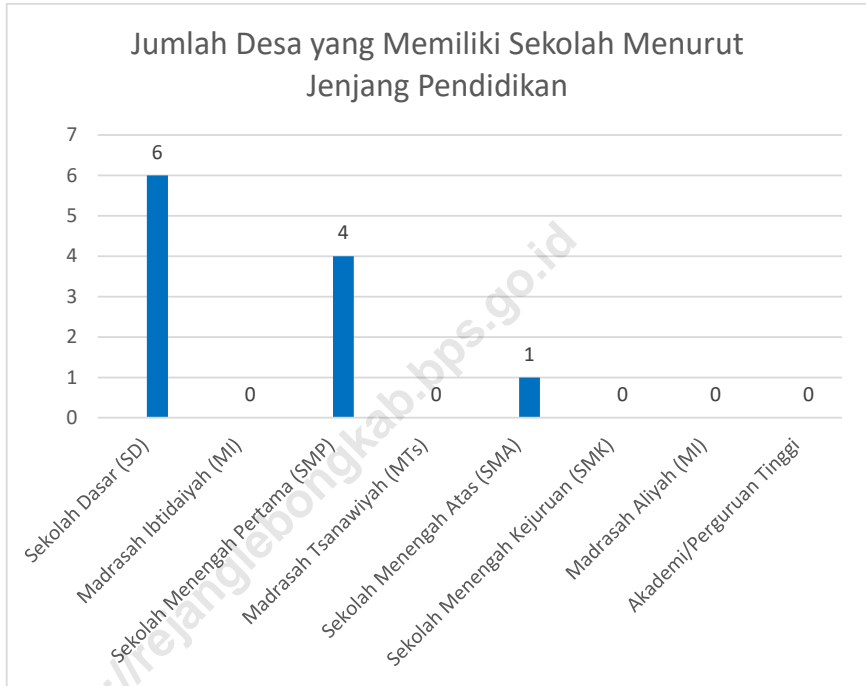

Sumber : BPS, Pendataan Potensi Desa (Podes) 2020 dan 2021

Gambar 4.1 Jumlah Desa yang Memiliki Sekolah berdasarkan Jenjang Pendidikan di Kecamatan Sindang Dataran tahun 2021

4.1 PENDIDIKAN

Tabel 4.1.1 Jumlah Desa yang Memiliki Fasilitas Sekolah Menurut Tingkat Pendidikan di Kecamatan Sindang Dataran, 2019–2021

Tingkat Pendidikan	2019	2020	2021
(1)	(2)	(3)	(4)
Sekolah Dasar (SD)	6	6	6
Madrasah Ibtidaiyah (MI)	-	-	-
Sekolah Menengah Pertama (SMP)	4	4	4
Madrasah Tsanawiyah (MTs)	-	-	-
Sekolah Menengah Atas (SMA)	1	1	1
Sekolah Menengah Kejuruan (SMK)	-	-	-
Madrasah Aliyah (MA)	-	-	-
Akademi/Perguruan Tinggi	-	-	-

Sumber: BPS, Pendataan Potensi Desa (Podes) 2020 dan 2021

Tabel 4.1.2 Jumlah Sekolah Menurut Tingkat Pendidikan di Kecamatan Sindang Dataran, 2022/2023 dan 2023/2024

Tingkat Pendidikan	Negeri		Swasta		Jumlah	
	22/23	23/24	22/23	23/24	22/23	23/24
(1)	(2)	(3)	(4)	(5)	(6)	(7)
Taman Kanak-Kanak (TK) ¹	-	-	1	1	1	1
Raudatul Athfal (RA) ²	-	-	2	2	2	2
Sekolah Dasar (SD) ¹	9	6	-	3	9	9
Madrasah Ibtidaiyah (MI) ²	-	-	-	-	-	-
Sekolah Menengah Pertama (SMP) ¹	4	4	-	-	4	4
Madrasah Tsanawiyah (MTs) ²	-	-	2	2	2	2
Sekolah Menengah Atas (SMA) ¹	1	1	-	-	1	1
Sekolah Menengah Kejuruan (SMK) ¹	-	-	-	-	-	-
Madrasah Aliyah (MA) ²	-	-	-	-	-	-

Catatan: ³Seluruh Raudatul Athfal (RA) berstatus swasta

Sumber: ¹ Kementerian Pendidikan, Kebudayaan, Riset, dan Teknologi, Sistem Data Pokok Pendidikan, data semester ganjil laporan sampai dengan 30 November 2023

² Kementerian Agama, EMIS, data semester genap laporan sampai dengan 30 Juni 2024

Tabel 4.1.3

Jumlah Guru Menurut Tingkat Pendidikan di Kecamatan Sindang Dataran, 2022/2023 dan 2023/2024

Tingkat Pendidikan	Negeri		Swasta		Jumlah	
	22/23	23/24	22/23	23/24	22/23	23/24
(1)	(2)	(3)	(4)	(5)	(6)	(7)
Taman Kanak-Kanak (TK) ¹	-	-	3	3	3	3
Raudatul Athfal (RA) ²	-	-	11	11	11	11
Sekolah Dasar (SD) ¹	82	61	-	26	82	87
Madrasah Ibtidaiyah (MI) ²	-	-	-	-	-	-
Sekolah Menengah Pertama (SMP) ¹	44	45	-	-	44	45
Madrasah Tsanawiyah (MTs) ²	-	-	-	-	-	-
Sekolah Menengah Atas (SMA) ¹	12	12	-	-	12	12
Sekolah Menengah Kejuruan (SMK) ¹	-	-	-	-	-	-
Madrasah Aliyah (MA) ²	-	-	-	-	-	-

Catatan: ³ Jumlah guru termasuk kepala sekolah dan guru

⁴ Guru yang mengajar di dua sekolah atau lebih dihitung di masing-masing sekolah

Sumber: ¹ Kementerian Pendidikan, Kebudayaan, Riset, dan Teknologi, Sistem Data Pokok Pendidikan, data semester ganjil laporan sampai dengan 30 November 2023

² Kementerian Agama, EMIS, data semester genap laporan sampai dengan 30 Juni 2024

Tabel 4.1.4 Jumlah Murid Menurut Tingkat Pendidikan di Kecamatan Sindang Dataran, 2022/2023 dan 2023/2024

Tingkat Pendidikan	Negeri		Swasta		Jumlah	
	22/23	23/24	22/23	23/24	22/23	23/24
(1)	(2)	(3)	(4)	(5)	(6)	(7)
Taman Kanak-Kanak (TK) ¹	-	-	15	23	15	23
Raudatul Athfal (RA) ²	-	-	108	78	108	78
Sekolah Dasar (SD) ¹	1.289	971	-	318	1.289	1.289
Madrasah Ibtidaiyah (MI) ²	-	-	-	-	-	-
Sekolah Menengah Pertama (SMP) ¹	465	441	-	-	465	441
Madrasah Tsanawiyah (MTs) ²	-	-	-	-	-	-
Sekolah Menengah Atas (SMA) ¹	176	185	-	-	176	185
Sekolah Menengah Kejuruan (SMK) ¹	-	-	-	-	-	-
Madrasah Aliyah (MA) ²	-	-	-	-	-	-

Catatan:

Sumber:

¹ Kementerian Pendidikan, Kebudayaan, Riset, dan Teknologi, Sistem Data Pokok Pendidikan, data semester ganjil laporan sampai dengan 30 November 2023

² Kementerian Agama, EMIS, data semester genap laporan sampai dengan 30 Juni 2024

4.2 KESEHATAN

Tabel 4.2.1 Banyaknya Desa¹/Kelurahan yang Memiliki Sarana Kesehatan Menurut Jenis Sarana Kesehatan di Kecamatan Sindang Dataran, 2019–2021

Jenis Sarana Kesehatan	2019	2020	2021
(1)	(2)	(3)	(4)
Rumah Sakit	-	-	-
Rumah Sakit Bersalin	-	-	-
Poliklinik/Balai Pengobatan	-	-	-
Puskesmas Rawat Inap	1	1	1
Puskesmas Tanpa Rawat Inap	-	-	-
Apotek	-	-	-

Catatan:

Sumber: BPS, Pendataan Potensi Desa (Podes) 2019–2021

Tabel 4.2.2 **Banyaknya Warga Penderita Kekurangan Gizi Menurut Desa di Kecamatan Sindang Dataran, 2021**

Desa	2023
(1)	(2)
IV Suku Menanti	-
Bengko	-
Sinar Gunung	-
Air Rusa	-
Talang Belitar	-
Warung Pojok	-

Catatan:

Sumber: BPS, Pendataan Potensi Desa (Podes) 2021

4.3 PERUMAHAN DAN LINGKUNGAN

Tabel 4.3.1 Banyaknya Desa Menurut Sumber Air Minum Sebagian Besar Keluarga di Kecamatan Sindang Dataran, 2019–2021

Sumber Air Minum	2019	2020	2021
(1)	(2)	(3)	(4)
Air Kemasan Bermerk	-	-	-
Air Isi Ulang	-	-	-
Leding Dengan Meteran	-	-	-
Leding Tanpa Meteran	-	-	-
Sumur Bor atau Pompa	-	-	-
Sumur	1	1	1
Mata Air	5	5	5
Sungai/Danau/Kolam/Waduk/Situ/ Embung/Bendungan	-	-	-
Air Hujan	-	-	-
Lainnya	-	-	-

Catatan:

Sumber: BPS, Pendataan Potensi Desa (Podes) 2019–2021

Tabel 4.3.2 Banyaknya Keluarga Menurut Desa dan Jenis Pengguna Listrik di Kecamatan Sindang Dataran, 2021

Desa	Pengguna Listrik			Bukan Pengguna Listrik
	PLN	Non PLN	Jumlah	
(1)	(2)	(3)	(4)	(5)
IV Suku Menanti	910	-	910	-
Bengko	621	-	621	-
Sinar Gunung	804	-	804	61
Air Rusa	510	15	525	-
Talang Belitar	396	-	396	-
Warung Pojok	136	-	136	-
Sindang Dataran	3.377	15	3.392	61

Catatan: ...
 Sumber: BPS, Pendataan Potensi Desa (Podes) 2021

Tabel 4.3.3 Banyaknya Desa Menurut Sumber Penerangan Jalan Utama Desa di Kecamatan Sindang Dataran, 2019–2021

Sumber Penerangan Jalan Utama	2019	2020	2021
(1)	(2)	(3)	(4)
Listrik Pemerintah	6	6	6
Listrik Non Pemerintah	-	-	-
Non Listrik	-	-	-

Catatan:

Sumber: BPS, Pendataan Potensi Desa (Podes) 2019–2021

Tabel 4.3.4 Banyaknya Desa Menurut Penggunaan Fasilitas Tempat Buang Air Besar Sebagian Besar Keluarga di Kecamatan Sindang Dataran, 2019–2021

Fasilitas Tempat Buang Air Besar	2021	2022	2023
(1)	(2)	(3)	(4)
Sendiri	6	6	6
Bersama	-	-	-
Umum	-	-	-
Bukan Jamban	-	-	-
Jumlah	6	6	6

Catatan:

Sumber: BPS, Pendataan Potensi Desa (Podes) 2019–2021

Tabel 4.3.5 Banyaknya Desa Menurut Jenis Bahan Bakar untuk Memasak yang Digunakan Sebagian Besar Keluarga di Kecamatan Sindang Dataran, 2021

Jenis Bahan Bakar untuk Memasak	2021
(1)	(2)
Listrik	-
Elpiji 5,5 kg	-
Elpiji 12 kg	6
Elpiji 3 kg	6
Gas Kota	-
Biogas	-
Minyak Tanah	-
Briket	-
Arang	-
Kayu Bakar	6
Lainnya	-

Catatan:

Sumber: BPS, Pendataan Potensi Desa (Podes) 2021

4.4 AGAMA DAN SOSIAL LAINNYA

Tabel 4.4.1 Jumlah Tempat Peribadatan Menurut Desa di Kecamatan Sindang Dataran, 2021

Desa	Masjid	Mushola	Gereja Protestan	Gereja Katolik	Pura	Vihara
(1)	(2)	(3)	(4)	(5)	(6)	(7)
IV Suku Menanti	3	16	-	-	-	-
Bengko	4	2	1	-	-	-
Sinar Gunung	1	4	-	-	-	-
Air Rusa	2	3	-	-	-	-
Talang Belitar	2	4	-	-	-	-
Warung Pojok	1	1	-	-	-	-
Sindang Dataran	13	30	1	-	-	-

Catatan:

Sumber: BPS, Pendataan Potensi Desa (Podes) 2021

Tabel 4.4.2

Banyaknya Kejadian Bencana Alam Menurut Desa dan Jenis Bencana Alam di Kecamatan Sindang Dataran, 2021

Desa	Gempa Bumi	Tsunami	Gunung Meletus	Tanah Longsor
(1)	(2)	(3)	(4)	(5)
IV Suku Menanti	-	-	-	-
Bengko	-	-	-	-
Sinar Gunung	-	-	-	-
Air Rusa	-	-	-	-
Talang Belitar	-	-	-	-
Warung Pojok	-	-	-	-
Sindang Dataran	-	-	-	-

Lanjutan Tabel

Desa	Banjir	Banjir Bandang	Kekeringan	Kebakaran Hutan dan Lahan
(1)	(2)	(3)	(4)	(5)
IV Suku Menanti	-	-	-	-
Bengko	-	-	-	-
Sinar Gunung	-	-	-	-
Air Rusa	-	-	-	-
Talang Belitar	-	-	-	-
Warung Pojok	-	-	-	-
Sindang Dataran	-	-	-	-

Lanjutan Tabel

Desa	Angin Puyuh/ Puting Beliung/ Topan	Gelombang Pasang	Abrasi
(1)	(2)	(3)	(4)
Air Meles Atas	-	-	-
Cawang Baru	-	-	-
Cawang Lama	-	-	-
Kayu Manis	-	-	-
Simpang Nangka	-	-	-
Kampung Baru	-	-	-
Sindang Dataran	-	-	-

Catatan:

Sumber: BPS, Pendataan Potensi Desa (Podes) 2021

Tabel 4.4.3 Banyaknya Korban Jiwa Akibat Bencana Alam Menurut Desa dan Jenis Bencana Alam di Kecamatan Sindang Dataran, 2021

Desa	Gempa Bumi	Tsunami	Gunung Meletus	Tanah Longsor
(1)	(2)	(3)	(4)	(5)
IV Suku Menanti	-	-	-	-
Bengko	-	-	-	-
Sinar Gunung	-	-	-	-
Air Rusa	-	-	-	-
Talang Belitar	-	-	-	-
Warung Pojok	-	-	-	-
Sindang Dataran	-	-	-	-

Lanjutan Tabel

Desa	Banjir	Banjir Bandang	Kekeringan	Kebakaran Hutan dan Lahan
(1)	(2)	(3)	(4)	(5)
IV Suku Menanti	-	-	-	-
Bengko	-	-	-	-
Sinar Gunung	-	-	-	-
Air Rusa	-	-	-	-
Talang Belitar	-	-	-	-
Warung Pojok	-	-	-	-
Sindang Dataran	-	-	-	-

Lanjutan Tabel

Desa	Angin Puyuh/ Puting Beliung/ Topan	Gelombang Pasang	Abrasi
(1)	(2)	(3)	(4)
IV Suku Menanti	-	-	-
Bengko	-	-	-
Sinar Gunung	-	-	-
Air Rusa	-	-	-
Talang Belitar	-	-	-
Warung Pojok	-	-	-
Sindang Dataran	-	-	-

Catatan:

Sumber: BPS, Pendataan Potensi Desa (Podes) 2021

Tabel 4.4.4

Keberadaan Fasilitas/Upaya Antisipasi/Mitigasi Bencana Alam Menurut Desa di Kecamatan Sindang Dataran, 2021

Desa	Sistem Peringatan Dini Bencana Alam	Sistem Peringatan Dini Khusus Tsunami	Perlengkapan Keselamatan
(1)	(2)	(3)	(4)
IV Suku Menanti	Tidak Ada	Bukan Wly pts Tsuna	Tidak Ada
Bengko	Tidak Ada	Bukan Wly pts Tsuna	Tidak Ada
Sinar Gunung	Tidak Ada	Bukan Wly pts Tsuna	Tidak Ada
Air Rusa	Tidak Ada	Bukan Wly pts Tsuna	Tidak Ada
Talang Belitar	Tidak Ada	Bukan Wly pts Tsuna	Tidak Ada
Warung Pojok	Tidak Ada	Bukan Wly pts Tsuna	Tidak Ada

Lanjutan Tabel

Desa	Rambu-Rambu dan Jalur Evakuasi Bencana	Pembuatan, Perawatan, atau Normalisasi: Sungai, Kanal, Tanggul, Parit, Drainase, Waduk, Pantai, dll
(1)	(2)	(3)
IV Suku Menanti	Tidak Ada	Tidak Ada
Bengko	Tidak Ada	Tidak Ada
Sinar Gunung	Tidak Ada	Tidak Ada
Air Rusa	Tidak Ada	Tidak Ada
Talang Belitar	Tidak Ada	Tidak Ada
Warung Pojok	Tidak Ada	Tidak Ada

Catatan:

Sumber: BPS, Pendataan Potensi Desa (Podes) 2021

Tabel 4.4.5

Banyaknya Desa yang Memiliki Kelompok Kegiatan Olahraga Menurut Jenis Olahraga dan Ketersediaan Fasilitas/Lapangan Olahraga di Kecamatan Sindang Dataran, 2021

Jenis Olahraga	Kondisi Fasilitas/Lapangan Olahraga			Tidak Ada Fasilitas/ Lapangan Olahraga
	Baik	Rusak Sedang	Rusak Parah	
(1)	(2)	(3)	(4)	(5)
Sepak Bola	2	-	-	4
Bola Voli	5	-	-	1
Bulu Tangkis	4	-	-	2
Bola Basket	-	-	-	6
Tenis Lapangan	-	-	-	6
Tenis Meja	4	-	-	2
Futsal	1	-	-	5
Renang	-	-	-	-
Bela Diri	1	-	-	5
Bilyard	-	-	-	6
Fitnes, Aerobik, dll	-	-	-	6
Lainnya	-	-	-	6

Catatan:

Sumber: BPS, Pendataan Potensi Desa (Podes) 2021

BAB 5

PERTANIAN

<https://rejanglebongkab.bps.go.id>

PENJELASAN TEKNIS

1. Lahan sawah adalah lahan pertanian yang berpetak-petak dan dibatasi oleh pematang (galengan), saluran untuk menahan/ menyalurkan air, yang biasanya ditanami padi sawah tanpa memandang dari mana diperoleh atau status lahan tersebut. Lahan yang dimaksud termasuk lahan yang terdaftar di Pajak Bumi Bangunan, Iuran Pembangunan Daerah, lahan bengkok, lahan serobotan, lahan rawa yang ditanami padi dan lahan bekas tanaman tahunan yang telah dijadikan sawah, baik yang ditanami padi, palawija atau tanaman semusim lainnya.
2. Tegal/Kebun adalah lahan pertanian bukan sawah (lahan kering) yang ditanami tanaman semusim atau tahunan dan terpisah dengan halaman sekitar rumah serta penggunaannya tidak berpindah pindah.
3. Ladang/Huma adalah lahan pertanian bukan sawah (lahan kering) yang biasanya ditanami tanaman semusim dan penggunaannya hanya semusim atau dua musim, kemudian akan ditinggalkan bila sudah tidak subur lagi (berpindah-pindah). Kemungkinan lahan ini beberapa tahun kemudian akan dikerjakan kembali jika sudah subur.
4. Lahan yang sementara tidak diusahakan adalah lahan yang biasanya diusahakan tetapi untuk sementara (lebih dari 1 (satu) tahun tetapi kurang dari atau sama dengan 2 (dua) tahun) tidak diusahakan, termasuk lahan sawah yang tidak diusahakan selama lebih dari 2 (dua) tahun.
5. Data pokok tanaman pangan yang dikumpulkan adalah luas panen dan produktivitas (hasil per hektar). Produksi tanaman pangan merupakan hasil perkalian antara luas panen dengan produktivitas. Pengumpulan data luas panen dilakukan setiap bulan dengan pendekatan area kecamatan di seluruh wilayah Indonesia. Pengumpulan data produktivitas dilakukan melalui pengukuran langsung pada plot ubinan berukuran $2\frac{1}{2}$ m x $2\frac{1}{2}$ m. Pengumpulan data produktivitas dilakukan setiap subround (empat bulanan) pada waktu panen petani.

ULASAN

Letak wilayah Kec. Sindang Dataran merupakan wilayah dataran tinggi dan berlereng, sehingga sebagian besar penduduk Sindang Dataran bekerja pada sektor pertanian hortikultura yaitu berupa sayuran, tanaman biofarmaka dan buah-buahan.

Komoditi tanaman pada sektor hortikultura berupa kubis merupakan produk unggulan yang sangat dominan dengan capaian hasil panen tertinggi sebesar 110.105 kuintal pada tahun 2023, selanjutnya diikuti oleh produk hortikultura lainnya.

<https://rejanglebongkab.bps.go.id>

...

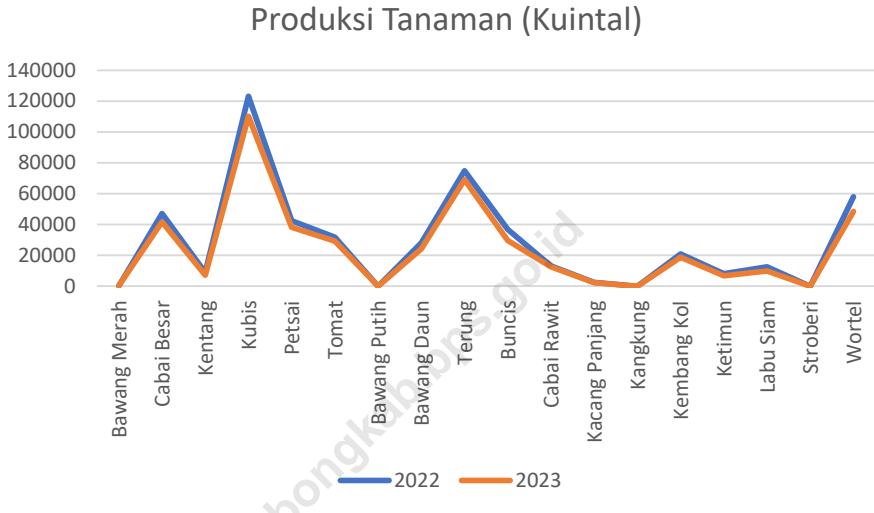

Sumber: BPS, Statistik Pertanian Hortikultura SPH-SBS

Gambar 5.1 Produksi Tanaman Sayuran Semusim Menurut Jenis Tanaman di Kecamatan Sindang Dataran (kuintal), 2022-2023

Tabel 5.1 Luas Panen Tanaman Sayuran Semusim Menurut Jenis Tanaman di Kecamatan Sindang Dataran (ha), 2022–2023

Jenis Tanaman (1)	2022 (42)	2023 (3)
Bawang Merah	3	5
Cabai Besar	651	569
Kentang	64	51
Kubis	339	303
Petsai	285	257
Tomat	354	311
Bawang Putih	-	-
Bawang Daun	306	263
Terung	204	177
Buncis	153	129
Cabai Rawit	259	230
Kacang Panjang	70	62
Kangkung	-	-
Kembang Kol	141	127
Ketimun	63	56
Labu Siam	36	26
Stroberi	-	-
Wortel	232	195

Catatan:

Sumber: BPS, Statistik Pertanian Hortikultura SPH-SBS

Tabel 5.2

Produksi Tanaman Sayuran Semusim Menurut Jenis Tanaman di Kecamatan Sindang Dataran (kuintal), 2022–2023

Jenis Tanaman	2022	2023
(1)	(2)	(3)
Bawang Merah	186	310
Cabai Besar	47.041	41.649
Kentang	8.806	7.108
Kubis	123.193	110.105
Petsai	42.408	38.227
Tomat	31.674	29.193
Bawang Putih	-	-
Bawang Daun	28.152	24.177
Terung	74.893	69.038
Buncis	36.830	29.555
Cabai Rawit	13.189	12.570
Kacang Panjang	2.432	2.234
Kangkung	-	-
Kembang Kol	20.841	18.765
Ketimun	8.149	6.817
Labu Siam	12.565	9.889
Stroberi	-	-
Wortel	58.047	48.485

Catatan:

Sumber: BPS, Statistik Pertanian Hortikultura SPH-SBS

Tabel 5.3 Luas Panen Tanaman Biofarmaka Menurut Jenis Tanaman di Kecamatan Sindang Dataran (m²), 2022–2023

Jenis Tanaman	2022	2023
(1)	(4)	(5)
Jahe	134.850	114.950
Laos/Lengkuas	1.350	1.281
Kencur	630	410
Kunyit	53.619	41.949

Catatan:

Sumber: BPS, Statistik Pertanian Hortikultura SPH-TBF

Tabel 5.4 **Produksi Tanaman Biofarmaka Menurut Jenis Tanaman di Kecamatan Sindang Dataran (kg), 2022–2023**

Jenis Tanaman	2022	2023
(1)	(4)	(5)
Jahe	1.394.684	1.338.776
Laos/Lengkuas	8.636	12.676
Kencur	2.776	2.195
Kunyit	307.055	265.692

Catatan:

Sumber: BPS, Statistik Pertanian Hortikultura SPH-TBF

Tabel 5.5 Luas Panen Tanaman Hias Menurut Jenis Tanaman di Kecamatan Sindang Dataran (m²), 2022–2023

Jenis Tanaman	2022	2023
(1)	(4)	(5)
Anggrek	-	-
Krisan	-	-
Mawar	-	-
Sedap Malam	-	-

Catatan:

Sumber: BPS, Statistik Pertanian Hortikultura SPH-TH

Tabel 5.6 **Produksi Tanaman Hias Menurut Jenis Tanaman di Kecamatan Sindang Dataran (tangkai), 2022–2023**

Jenis Tanaman	2022	2023
(1)	(4)	(5)
Anggrek	-	-
Krisan	-	-
Mawar	-	-
Sedap Malam	-	-

Catatan:

Sumber: BPS, Statistik Pertanian Hortikultura SPH-TH

Tabel 5.7 **Produksi Buah-Buahan dan Sayuran Tahunan Menurut Jenis Tanaman di Kecamatan Sindang Dataran (kuintal), 2022–2023**

Jenis Tanaman	2022	2023
(1)	(4)	(5)
Buah–Buahan :		
Mangga	4.986	3.042
Durian	5.056	2.223
Jeruk Siam/Keprok	5.114	5.048
Pisang	5.777	4.209
Pepaya	589	535
Salak	4	5
Alpukat	9.987	10.078
Rambutan	3.953	3.738
Belimbing	62	68
Jambu Air	233	232
Jambu Biji	459	451
Jeruk Besar	-	-
Manggis	37	31
Nangka	2.548	2.822
Nanas	34	35
Sawo	96	97
Sirsak	19	19
Sukun	36	35
Sayuran :		
Melinjo	48	27
Jengkol	1.198	1.027
Petai	651	594

Catatan:

Sumber: BPS, Statistik Pertanian Hortikultura SPH-BST

BAB 6

PARIWISATA,

TRANSPORTASI, DAN

KOMUNIKASI

<https://rejanglebongkab.bps.go.id>

PENJELASAN TEKNIS

1. Sarana transportasi yang biasa digunakan adalah seluruh sarana transportasi yang biasa digunakan oleh sebagian besar penduduk dari kantor kepala desa/lurah ke kantor camat/bupati/walikota.
2. Angkutan umum adalah moda transportasi darat untuk masyarakat umum.
3. Trayek angkutan adalah lintasan/rute/jalur angkutan umum untuk pelayanan jasa angkutan orang atau orang dan barang yang mempunyai asal, tujuan, dan lintasan perjalanan yang tetap. Tidak termasuk yang hanya mengangkut barang saja. Kendaraan umum dengan trayek tetap, tetapi operasionalnya dapat di luar jalur trayek (sesuai permintaan penumpang), maka termasuk trayek tetap.
4. Menara Base Transceiver Station (BTS) adalah alat yang berfungsi sebagai pengirim dan penerima (transceiver) sinyal komunikasi seluler. BTS ditandai adanya menara/tower yang dilengkapi antena sebagai perangkat transceiver. Masyarakat umum sering menyebutnya sebagai tower telepon seluler/handphone.
5. Pos merupakan bagian dari sistem pos yaitu sebuah metode yang digunakan untuk mengirimkan informasi atau suatu objek, di mana untuk dokumen tertulis biasanya dikirimkan dengan amplop tertutup atau berupa paket untuk benda-benda yang lain, pengirimannya mampu menjangkau seluruh wilayah di dunia. Kantor pos adalah pemberi pelayanan komunikasi tertulis dan/atau surat elektronik, layanan paket, layanan logistik, layanan transaksi keuangan, dan layanan keagenan pos untuk kepentingan umum. Kantor Pos Pembantu adalah unit usaha PT Pos Indonesia (Persero) di luar kota yang mempertanggungjawabkan penerimaan dan pengeluaran serta pengelolaan eksploitasinya kepada Kantor Pos dan Giro. Rumah pos berfungsi sama seperti kantor pos dan kantor pos pembantu, bedanya rumah pos biasanya terletak di daerah terpencil.

ULASAN

Transportasi antar desa di Kecamatan Sindang Dataran semuanya ditempuh melalui jalur darat, yang sebagian besar memiliki transportasi umum namun tidak memiliki trayek tetap. Dan Jenis permukaan jalan antar desa sebagai sarana pendukung transportasi di Kecamatan Sindang Dataran mayoritas adalah aspal/beton dan dapat dilalui kendaraan roda 4 sepanjang tahun.

Layanan seluler di 6 Desa pada Kecamatan Sindang Dataran pada umumnya memiliki sinyal yang kuat hal ini didukung karena keberadaan fasilitas unit menara telepon seluler yang tersedia.

<https://rejanglebongkab.bps.go.id>

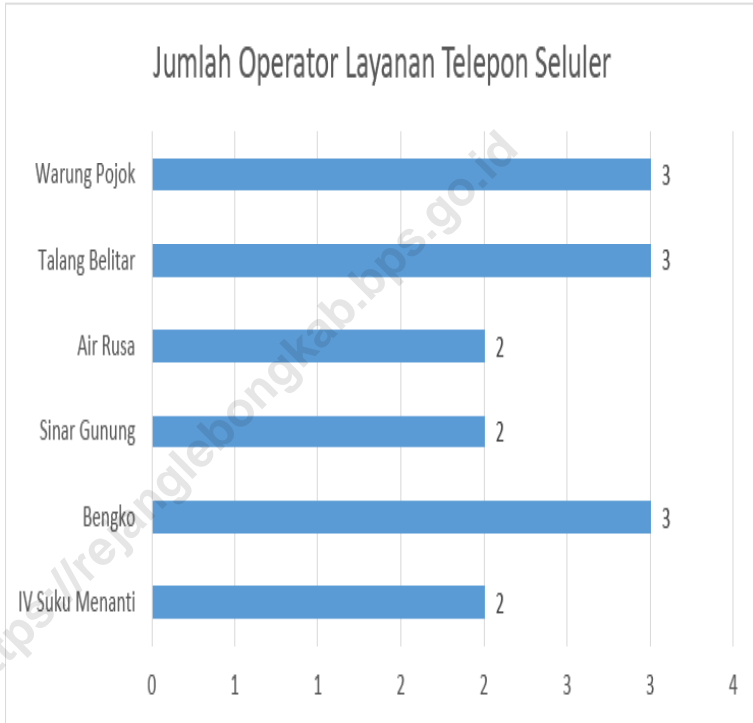

Sumber : BPS, Pendataan Potensi Desa (Podes) 2021

Gambar 6.1 Jumlah Operator Layanan Komunikasi Telepon Seluler berdasarkan Desa di tahun 2021

6.1 PARIWISATA

Tabel 6.1.1 Jumlah Sarana Akomodasi Menurut Desa dan Jenis Akomodasi di Kecamatan Sindang Dataran, 2021

Desa	Hotel	Penginapan
(1)	(2)	(3)
IV Suku Menanti	Tidak Ada	Tidak Ada
Bengko	Tidak Ada	Tidak Ada
Sinar Gunung	Tidak Ada	Tidak Ada
Air Rusa	Tidak Ada	Tidak Ada
Talang Belitar	Tidak Ada	Tidak Ada
Warung Pojok	Tidak Ada	Tidak Ada

Catatan:

Sumber: BPS, Pendataan Potensi Desa (Podes) 2021

6.2 TRANSPORTASI

Tabel 6.2.1 Prasarana dan Sarana Transportasi Antar Desa Menurut Desa di Kecamatan Sindang Dataran, 2021

Desa	Jenis Prasarana Transportasi	Keberadaan Angkutan Umum
(1)	(2)	(3)
IV Suku Menanti	Darat	Ada, Tanpa Trayek Tetap
Bengko	Darat	Ada, Tanpa Trayek Tetap
Sinar Gunung	Darat	Ada, Tanpa Trayek Tetap
Air Rusa	Darat	Ada, Tanpa Trayek Tetap
Talang Belitar	Darat	Ada, Tanpa Trayek Tetap
Warung Pojok	Darat	Ada, Tanpa Trayek Tetap

Lanjutan Tabel

Desa	Jenis Permukaan Jalan Darat Terluas	Dapat Dilalui Kendaraan Bermotor Roda 4 atau Lebih
(1)	(4)	(5)
IV Suku Menanti	Aspal/Beton	Sepanjang Tahun
Bengko	Aspal/Beton	Sepanjang Tahun
Sinar Gunung	Aspal/Beton	Sepanjang Tahun
Air Rusa	Aspal/Beton	Sepanjang Tahun
Talang Belitar	Aspal/Beton	Sepanjang Tahun
Warung Pojok	Aspal/Beton	Sepanjang Tahun

Catatan:

Sumber: BPS, Pendataan Potensi Desa (Podes) 2021

6.3 KOMUNIKASI

Tabel 6.3.1 Keberadaan Kantor Pos/Pos Pembantu/Rumah Pos, Pos Keliling, dan Perusahaan/Agen Jasa Ekspedisi Swasta Menurut Desa di Kecamatan Sindang Dataran, 2021

Desa	Kantor Pos/Pos Pembantu/ Rumah Pos	Pos Keliling	Perusahaan/ Agen Jasa Ekspedisi Swasta
(1)	(2)	(3)	(4)
IV Suku Menanti	Tidak Ada	Tidak Ada	Tidak Ada
Bengko	Tidak Ada	Tidak Ada	Tidak Ada
Sinar Gunung	Tidak Ada	Tidak Ada	Tidak Ada
Air Rusa	Tidak Ada	Tidak Ada	Tidak Ada
Talang Belitar	Tidak Ada	Tidak Ada	Tidak Ada
Warung Pojok	Tidak Ada	Tidak Ada	Tidak Ada

Catatan:

Sumber: BPS, Pendataan Potensi Desa (Podes) 2021

Tabel 6.3.2 Jumlah Menara Telepon seluler dan Operator Layanan Komunikasi Telepon Seluler Menurut Desa di Kecamatan Sindang Dataran, 2021

Desa	Jumlah Menara Telepon seluler (BTS)	Jumlah Operator Layanan Komunikasi Telepon Seluler
(1)	(2)	(3)
IV Suku Menanti	1	2
Bengko	0	3
Sinar Gunung	0	2
Air Rusa	1	2
Talang Belitar	0	3
Warung Pojok	0	3

Catatan:

Sumber: BPS, Pendataan Potensi Desa (Podes) 2021

Tabel 6.3.3

Kekuatan Sinyal Telepon Seluler dan Jenis Sinyal Internet Telepon Seluler Menurut Desa di Kecamatan Sindang Dataran, 2021

Desa	Kekuatan Sinyal Telepon Seluler	Jenis Sinyal Internet Telepon Seluler
(1)	(2)	(3)
IV Suku Menanti	Sinyal Kuat	4G/LTE
Bengko	Sinyal Kuat	4G/LTE
Sinar Gunung	Sinyal Kuat	4G/LTE
Air Rusa	Sinyal Kuat	4G/LTE
Talang Belitar	Sinyal Lemah	3G/H/H+/EVDO
Warung Pojok	Sinyal Kuat	4G/LTE

Catatan:

Sumber: BPS, Pendataan Potensi Desa (Podes) 2021

BAB 7

PERBANKAN, KOPERASI, DAN PERDAGANGAN

<https://rejanglebongkab.bps.go.id>

PENJELASAN TEKNIS

1. Kelompok pertokoan adalah sejumlah toko yang terdiri dari minimal 10 toko dan mengelompok dalam satu lokasi. Dalam satu kelompok pertokoan, jumlah bangunan fisiknya dapat lebih dari satu.
2. Pasar dengan bangunan permanen adalah pasar pada bangunan tetap, yang memiliki lantai, atap, dan dinding permanen.
3. Pasar dengan bangunan semi permanen adalah pasar pada bangunan tetap, yang memiliki lantai dan atap, tetapi tanpa dinding.
4. Bangunan pada pasar tradisional yang mencakup bangunan permanen dan semi permanen dikategorikan sebagai pasar dengan bangunan permanen.
5. Pasar tanpa bangunan adalah pasar yang tidak berada dalam bangunan.
6. Minimarket/swalayan adalah sistem pelayanan mandiri, menjual berbagai jenis barang secara eceran, dan semua barang memiliki label harga, dengan luas bangunan kurang dari 400m. Yang dicatat pada kegiatan Podes adalah minimarket yang masih aktif. Luas yang dimaksud merujuk pada luas lantai yang terdapat pelayanan (menjual barang).
7. Toko/warung kelontong adalah bangunan yang berfungsi sebagai tempat usaha di bangunan tetap untuk menjual barang keperluan sehari-hari secara eceran, tidak mempunyai sistem pelayanan mandiri yang dikelola oleh satu penjual.
8. Restoran adalah suatu jenis usaha yang mempergunakan seluruh bangunan secara permanen untuk menyediakan jasa pangan yang pengolahan dan penyajiannya secara langsung di tempat sesuai dengan keinginan para pengguna jasa yang mempunyai ciri pembeli biasanya dikenakan pajak. Izin restoran dan kualifikasinya diberikan oleh Ditjen Pariwisata/Kanwil Parpostel setempat.
9. Penginapan (hostel/motel/losmen/wisma) adalah jenis akomodasi yang mempergunakan sebagian atau keseluruhan bangunan untuk jasa pelayanan penginapan bagi umum, biasanya tanpa fasilitas pelayanan makan minum yang dikelola secara komersial dengan izin usaha bukan hotel. Yang dicatat dalam Podes 2018 mencakup hostel, motel, matel, bumi perkemahan, pondok wisata, losmen, wisma, dan sejenisnya.
10. Koperasi Unit Desa (KUD) adalah suatu organisasi ekonomi yang bersifat sosial merupakan wadah bagi pengembangan berbagai kegiatan ekonomi masyarakat perdesaan yang diselenggarakan oleh dan untuk masyarakat itu sendiri.

ULASAN

Kegiatan perekonomian di Kecamatan Sindang Dataran tidak lepas dari peranan fasilitas penunjang seperti pasar, kelompok pertokoan, koperasi, dan sebagainya. Fasilitas-fasilitas tersebut sejauh ini sudah cukup berkembang dan tumbuh seiring waktu berjalan yang tersebar di desa-desa yang berarada di Kec. Sindang Dataran. Seperti pasar permanen yang berlokasi di Desa IV Suku menanti, Bengko dan Air Rusa.

<https://rejanglebongkab.bps.go.id>

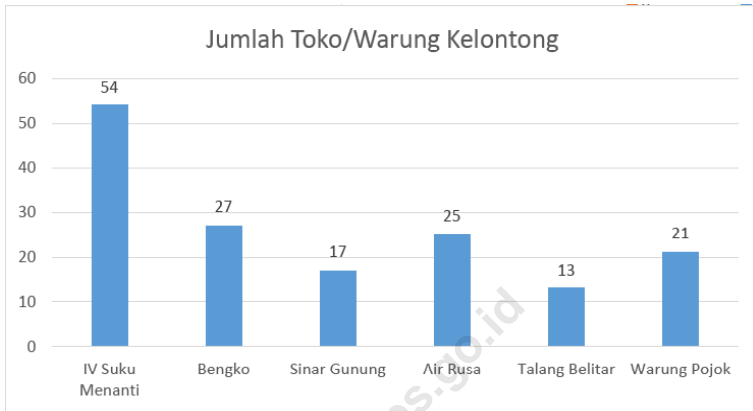

Sumber : BPS, Pendataan Potensi Desa (Podes) 2021

Gambar 7.1 Jumlah Toko/Warung Kelontong di Kecamatan Sindang Dataran tahun 2021

Tabel 7.1 Banyaknya Sarana Lembaga Keuangan Bank Menurut Desa dan Jenis Bank di Kecamatan Sindang Dataran, 2021

Desa	Bank Umum Pemerintah	Bank Umum Swasta	Bank Perkreditan Rakyat (BPR)
(1)	(2)	(3)	(4)
IV Suku Menanti	-	-	-
Bengko	-	-	-
Sinar Gunung	-	-	-
Air Rusa	-	-	-
Talang Belitar	-	-	-
Warung Pojok	-	-	-
Sindang Dataran	-	-	-

Catatan:

Sumber: BPS, Pendataan Potensi Desa (Podes) 2021

Tabel 7.2 Banyaknya Koperasi Aktif Menurut Menurut Desa dan Jenis Koperasi di Kecamatan Sindang Dataran, 2021

Desa	Koperasi Unit Desa (KUD)	Koperasi Industri Kecil dan Kerajinan Rakyat (Kopinkra)
(1)	(2)	(3)
IV Suku Menanti	-	-
Bengko	-	-
Sinar Gunung	-	-
Air Rusa	1	-
Talang Belitar	-	-
Warung Pojok	-	-
Sindang Dataran	1	-

Lanjutan Tabel

Desa	Koperasi Simpan Pinjam (Kospin)	Koperasi Lainnya
(1)	(4)	(5)
IV Suku Menanti	-	-
Bengko	-	-
Sinar Gunung	-	-
Air Rusa	1	-
Talang Belitar	-	-
Warung Pojok	-	-
Sindang Dataran	1	-

Catatan: ""

Sumber: BPS, Pendataan Potensi Desa (Podes) 2021

Tabel 7.3

Banyaknya Sarana Perdagangan Menurut Desa dan Jenis Sarana Perdagangan di Kecamatan Sindang Dataran, 2021

Desa	Kelompok Pertokoan	Pasar dengan Bangunan Permanen	Pasar dengan Bangunan Semi Permanen	Pasar Tanpa Bangunan
(1)	(2)	(3)	(4)	(5)
IV Suku Menanti	-	1	-	-
Bengko	-	1	-	-
Sinar Gunung	-	-	-	1
Air Rusa	-	1	-	-
Talang Belitar	-	-	-	-

Lanjutan Tabel

Desa	Mini Market/ Swalayan/ Supermarket	Restoran/ Rumah Makan	Warung/Kedai Makan	Toko/Warung Kelontong
(1)	(2)	(3)	(4)	(5)
IV Suku Menanti	1	-	10	54
Bengko	-	-	7	27
Sinar Gunung	-	-	3	17
Air Rusa	-	-	4	25
Talang Belitar	-	-	2	13
Warung Pojok	-	-	3	21

Catatan:

Sumber: BPS, Pendataan Potensi Desa (Podes) 2021

BerAKHLAK
Berorientasi Pelayanan Akuntabel Kompeten
Harmonis Loyal Adaptif Kolaboratif

**# bangga
melayani
bangsa**

DATA

MENCERDASKAN BANGSA

<https://rejanglebongkab.bps.go.id>



**BADAN PUSAT STATISTIK
KABUPATEN REJANG LEBONG**

Jl. S. Sukowati No. 36 Curup, Bengkulu 39114
Telp. (0732)21153, Fax. (0732) 24588
E-mail: bps1702@bps.go.id Website: <http://rejanglebongkab.bps.go.id>

