

KECAMATAN BATANG GANSAL --- DALAM ANGKA

2023

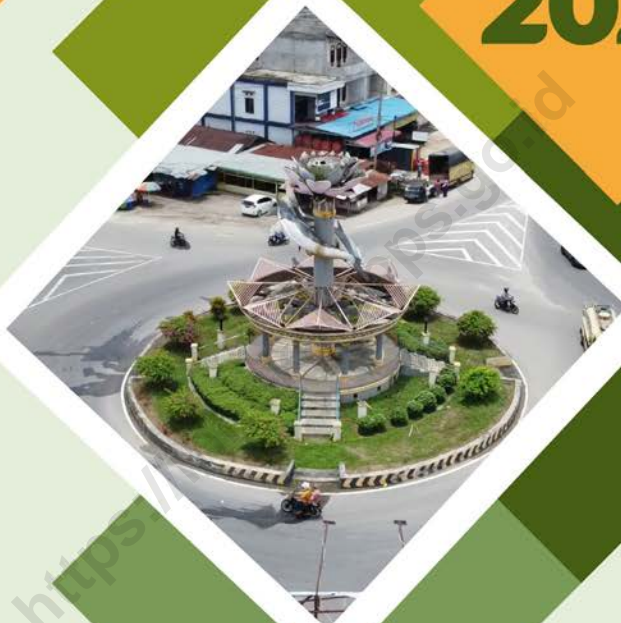

KECAMATAN BATANG GANSAL --- DALAM ANGKA

2023



KECAMATAN BATANG GANSAL DALAM ANGKA 2023

ISSN: -

No. Publikasi: 14020.2313

Katalog:1102001.1402010

Ukuran Buku: 14,8 cm x 21 cm

Jumlah Halaman : xii + 53 hal

Naskah:

BPS Kabupaten Indragiri Hulu

Penyunting:

BPS Kabupaten Indragiri Hulu

Desain Cover:

BPS Kabupaten Indragiri Hulu

Ilustrasi Cover:

Nensi Fitriani, S.Tr.Stat.

Diterbitkan oleh:

©BPS Kabupaten Indragiri Hulu

Dicetak oleh:

BPS Kabupaten Indragiri Hulu

Dilarang mengumumkan, mendistribusikan, mengomunikasikan, dan/atau menggandakan sebagian atau seluruh isi buku ini untuk tujuan komersil tanpa izin tertulis dari BPS Kabupaten Indragiri Hulu.

TIM PENYUSUN

Pengarah

Guswandi, SST

Penanggung Jawab

Guswandi, SST

Penyunting

Luvita Siwi Hidayanti S.Tr.Stat.

Pengolah Data dan Penulis Naskah

Dwiki Raynaldo.E, S.Tr.Stat

Penata Letak

Dwiki Raynaldo.E, S.Tr.Stat

<https://inhukab.bpt.go.id>

PETA WILAYAH KECAMATAN BATANG GANSAL

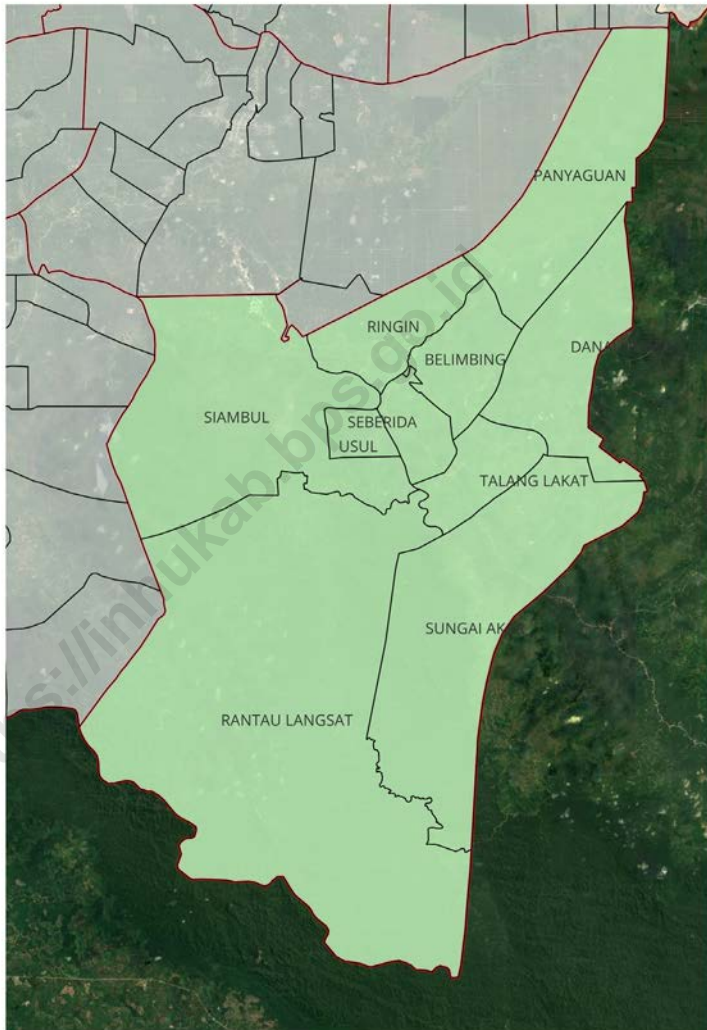

**KEPALA BADAN PUSAT STATISTIK
KABUPATEN INDRAGIRI HULU**



GUSWANDI, SST



KATA PENGANTAR

Seiring dengan semakin meningkatnya pembangunan di segala bidang, kebutuhan akan tersedianya data statistic yang akurat , tepat waktu, berkesinambungan dan tersaji hingga lingkup wilayah terkecil merupakan suatu keharusan guna mendukung pembangunan tersebut.

Menyadari akan pentingnya informasi tersebut Badan Pusat Statistik (BPS) Kabupaten Indragiri Hulu berupaya menyajikan data sampai pada level Desa/Kelurahan/kelurahan. Pada kesempatan ini diterbitkan buku “Kecamatan Batang Gansal Dalam Angka 2023” yang memuat informasi statistik pada tingkat Desa/Kelurahan/kelurahan, baik yang diperoleh melalui hasil sensus dan survey yang dilakukan oleh BPS maupun yang dihimpun melalui catatan administrasi/registrasi di tingkat Desa/Kelurahan/kelurahan.

Dengan terbitnya publikasi ini, tidak lupa kami mengucapkan terima kasih atas bantuan yang telah diberikan semua pihak. Semoga kerja sama yang telah terjalin ini dapat lebih ditingkatkan lagi dimasa yang akan datang.

Rengat , September 2023
Kepala BPS
Kabupaten Indragiri Hulu



Guswandi, SST

DAFTAR ISI

| | Halaman |
|---|---------|
| Kata Pengantar | ix |
| Daftar Isi | xi |
| 1. Geografi dan Iklim/ <i>Geography and Climate</i> | 1 |
| 2. Pemerintahan/ <i>Government</i> | 9 |
| 3. Penduduk/ <i>Population</i> | 17 |
| 4. Sosial dan Kesejahteraan Rakyat/ <i>Social and Welfare</i> | 23 |
| 5. Pertanian/ <i>Agriculture</i> | 45 |

<https://inhukab.bps.go.id>

BAB 1

Geografis



<https://inhukab.pps.go.id>

ULASAN

Secara umum keadaan topografi Kecamatan Batang Gansal adalah berupa dataran sementara ketinggian dari permukaan laut di daerah Batang Gansal adalah sekitar 14,7-77,0 meter. Desa Ringin merupakan desa dengan wilayah tertinggi dari permukaan laut yang mencapai 77,0 meter. Sebaliknya Desa Belimbing merupakan desa dengan wilayah yang paling dekat dengan permukaan laut, dengan ketinggian 14,7 meter dari permukaan laut.

Seluruh desa di wilayah Kecamatan Batang Gansal dapat ditempuh dengan kendaraan roda dua dan empat dengan jarak desa terjauh 78,5 km dari pusat pemerintahan Kabupaten yaitu Desa Danau Rambai

Batas-batas Kecamatan Batang Gansal :

- Utara : Kecamatan Seberida
- Selatan : Provinsi Jambi
- Timur : Kabupaten Indragiri Hilir
- Barat : Batang Cenaku

Gambar 1.2 Orbitasi Jarak Antara Masing-masing Desa/Kelurahan dengan Kantor Camat dan Kantor Bupati (km), 2022

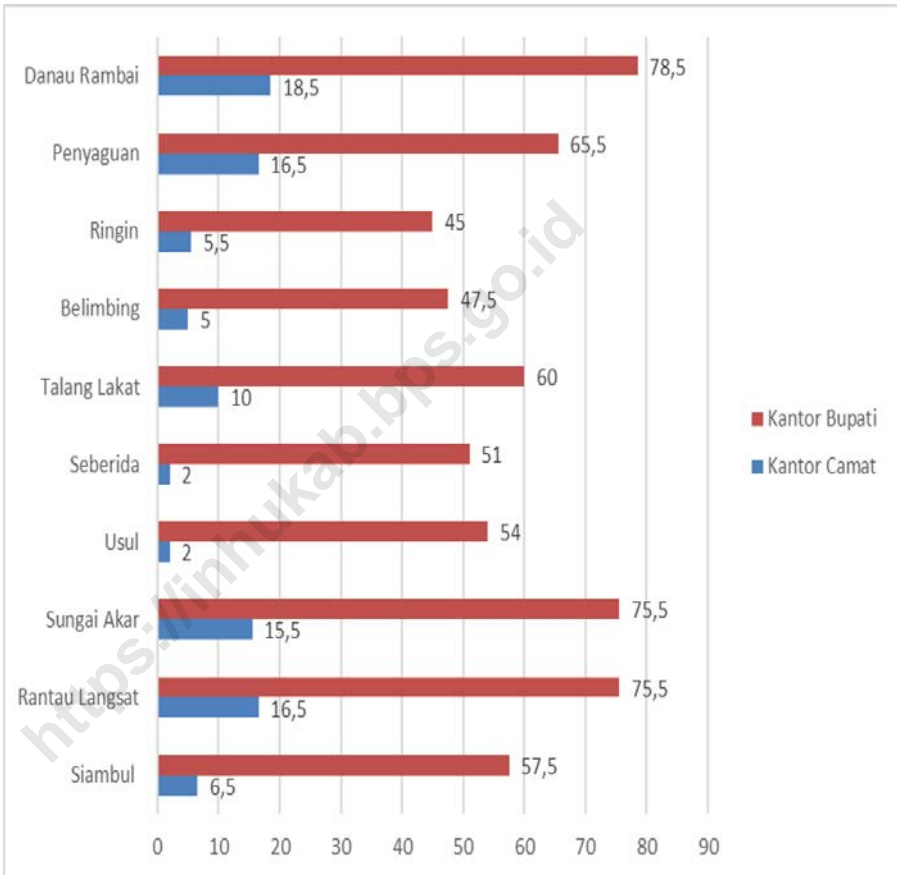

Sumber : Kantor Desa/Kelurahan

1.1 KEADAAN GEOGRAFI

Tabel 1.1.1 Topografi dan Ketinggian Dari Permukaan Laut Menurut Desa/Kelurahan di Kecamatan Batang Gansal, 2022

| Desa/Kelurahan <i>Village/Kelurahan</i> | Topografi <i>Topography</i> | Ketinggian dari Permukaan Laut (m) <i>Height Above Sea Level (m)</i> |
|--|--------------------------------|--|
| (1) | (2) | (3) |
| Siambul | Dataran | 24,0 |
| Rantau Langsat | Dataran | 61,0 |
| Sungai Akar | Dataran | 53,0 |
| Usul | Dataran | 38,8 |
| Seberida | Dataran | 22,9 |
| Talang Lakat | Dataran | 52,1 |
| Belimbing | Dataran | 14,7 |
| Ringin | Dataran | 77,0 |
| Penyaguan | Dataran | 15,0 |
| Danau Rambai | Dataran | 26,0 |

Catatan : ...
Sumber : Kantor Desa/Kelurahan

Tabel 1.1.2 Orbitasi Jarak Antara Masing-masing Desa/Kelurahan dengan Kantor Camat dan Kantor Bupati (km), 2022

| Desa/Kelurahan <i>Village/Kelurahan</i> | Jarak ke Kantor Camat <i>Distance to Subdistrict Capital</i> | Jarak ke Kantor Bupati <i>Distance to Regency/Municipal Capital</i> |
|---|--|---|
| (1) | (2) | (3) |
| Siambul | 6,5 | 57,5 |
| Rantau Langsat | 16,5 | 75,5 |
| Sungai Akar | 15,5 | 75,5 |
| Usul | 2 | 54 |
| Seberida | 2 | 51 |
| Talang Lakat | 10 | 60 |
| Belimbing | 5 | 47,5 |
| Ringin | 5,5 | 45 |
| Penyaguan | 16,5 | 65,5 |
| Danau Rambai | 18,5 | 78,5 |

Catatan : ...
Sumber : Kantor Desa/Kelurahan

1.2 KEADAAN IKLIM

Tabel 1.2.1 Titik Koordinat Kantor Desa/Kelurahan di Kecamatan Batang Gansal, 2022

| Bulan <i>Month</i> | Garis Lintang <i>Latitude</i> | Garis Bujur <i>Longitude</i> |
|-----------------------|----------------------------------|---------------------------------|
| (1) | (2) | (3) |
| Siambul | -0,7301 | 102,4604 |
| Rantau Langsung | -0,7301 | 102,4566 |
| Sungai Akar | -0,7301 | 102,5826 |
| Usul | -0,7282 | 102,5025 |
| Seberida | -0,7152 | 102,5098 |
| Talang Lakat | -0,7772 | 102,5594 |
| Belimbing | -0,7302 | 102,5239 |
| Ringin | -0,7302 | 102,4929 |
| Penyaguan | -0,7302 | 102,5880 |
| Danau Rambai | -0,7113 | 102,6393 |

Catatan :
Sumber : Kantor Desa/Kelurahan

BAB 2

Pemerintahan

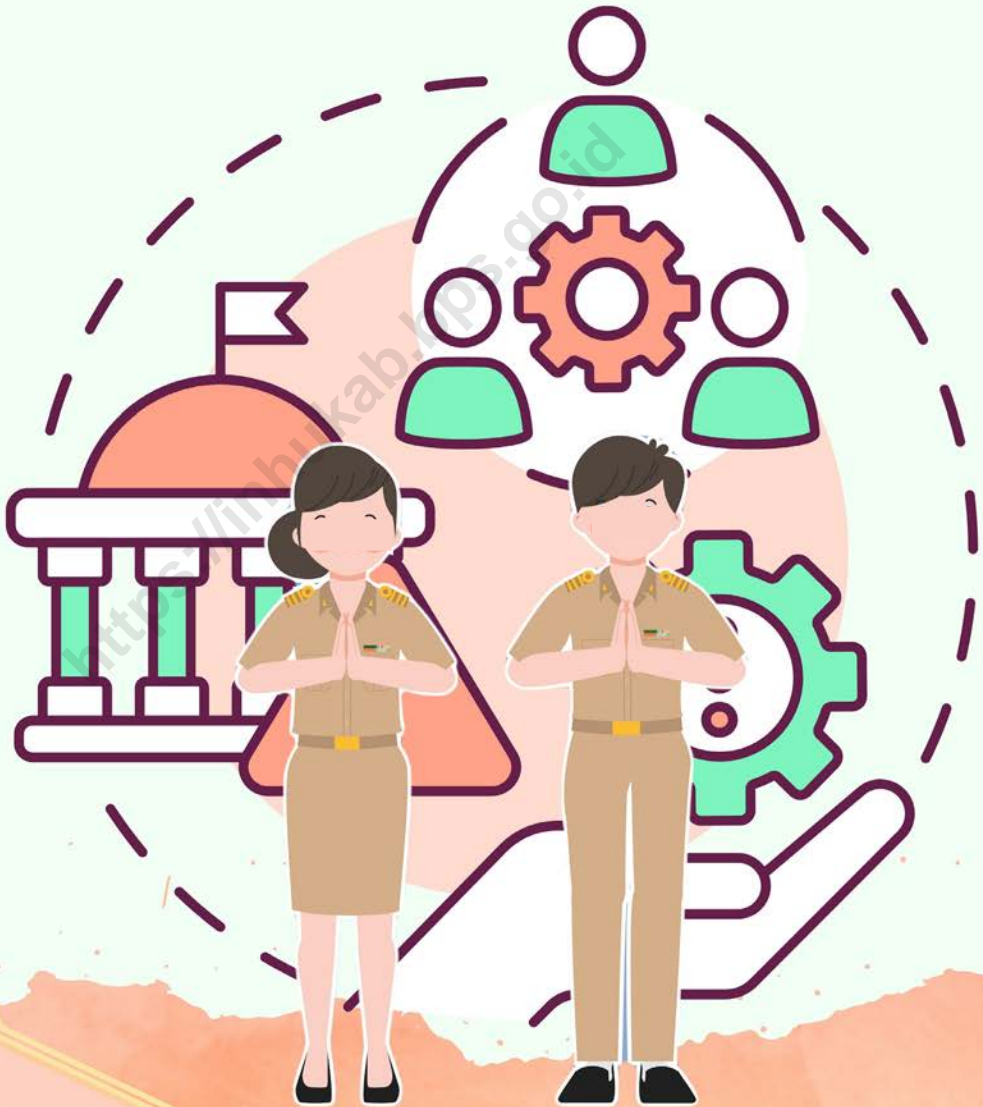

PENJELASAN TEKNIS

Dari sisi pemerintahan Kecamatan Batang Gansal terdiri dari 10 desa dengan status hukum desa definitif serta tergolong desa dengan klasifikasi swakarsa. Ibukota Kecamatan Batang Gansal adalah Desa Seberida. Kecamatan Batang Gansal memiliki 49 dusun, 61 RW dan 181 RT. Desa Sungai Akar memiliki jumlah RT terbanyak mencapai 36 RT. Hal ini tidaklah mengherankan mengingat jumlah penduduk di desa Sungai Akar dari tahun ke tahun terus meningkat. Sebaliknya desa Usul memiliki jumlah unit administrasi paling sedikit yakni hanya terdiri 4 dusun, 6 RW, dan 11 RT.

<https://inhukab.bps.go.id>

Gambar 2.1

Jumlah Dusun, Rukun Warga, dan Rukun Tetangga Menurut Desa/Kelurahan di Kecamatan Batang Gansal, 2022

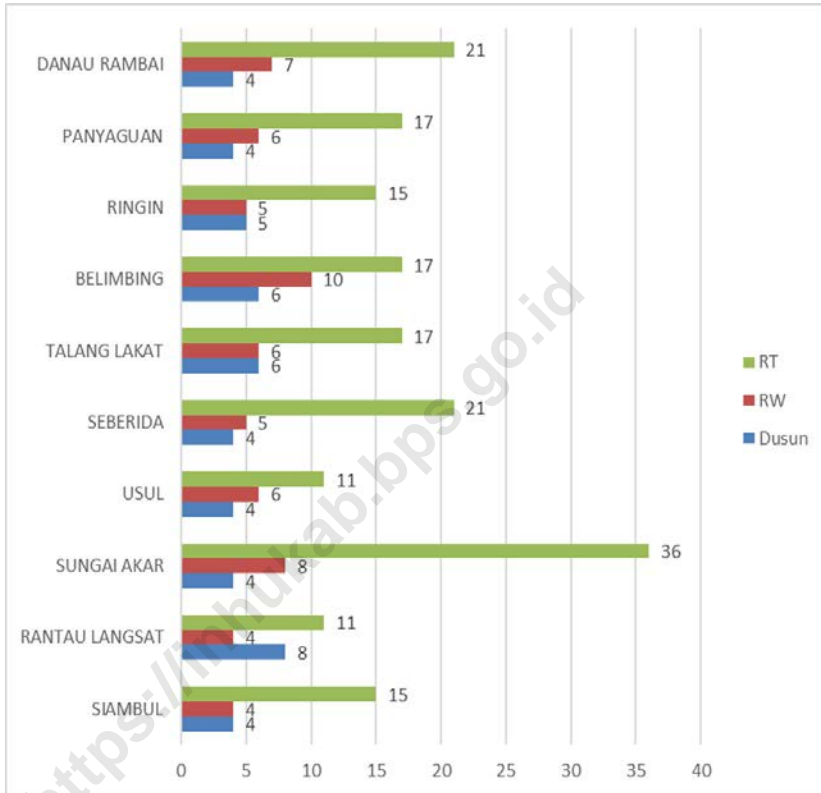

Sumber : BPS Kabupaten Indragiri Hulu

2.1 WILAYAH ADMINISTRATIF

Tabel 2.1.1 Kode Wilayah Administrasi dan Status Wilayah Administrasi di Kecamatan Batang Gansal, 2022

| Kode Wilayah | | | | Nama Wilayah Administrasi | Status Wilayah Administrasi |
|--------------|-----------|------------|-----|---------------------------|-----------------------------|
| (1) | | | | (2) | (3) |
| 14 | | | | Riau | Provinsi |
| 14 | 02 | | | Indragiri Hulu | Kabupaten |
| 14 | 02 | 022 | | | Batang Gansal |
| 14 | 02 | 022 | 001 | Siambul | Desa |
| 14 | 02 | 022 | 002 | Rantau Langsung | Desa |
| 14 | 02 | 022 | 003 | Sungai Akar | Desa |
| 14 | 02 | 022 | 004 | Usul | Desa |
| 14 | 02 | 022 | 005 | Seberida | Desa |
| 14 | 02 | 022 | 006 | Talang Lakat | Desa |
| 14 | 02 | 022 | 007 | Belimbing | Desa |
| 14 | 02 | 022 | 008 | Ringin | Desa |
| 14 | 02 | 022 | 009 | Penyaguan | Desa |
| 14 | 02 | 022 | 010 | Danau Rambai | Desa |

Catatan : ...

Sumber : BPS Kabupaten Indragiri Hulu/Indragiri Hulu Central Statistics Offices

2.2 SUMBER DAYA MANUSIA

Tabel 2.2.1 Jumlah Dusun, Rukun Warga, dan Rukun Tetangga Menurut Desa/Kelurahan di Kecamatan Batang Gansal, 2022

| Desa/Kelurahan | Dusun/Lingkungan | Rukun Warga (RW) | Rukun Tetangga (RT) |
|----------------------|------------------|------------------|---------------------|
| (1) | (2) | (3) | |
| Siambul | 4 | 4 | 15 |
| Rantau Langsat | 8 | 4 | 11 |
| Sungai Akar | 4 | 8 | 36 |
| Usul | 4 | 6 | 11 |
| Seberida | 4 | 5 | 21 |
| Talang Lakat | 6 | 6 | 17 |
| Belimbing | 6 | 10 | 17 |
| Ringin | 5 | 5 | 15 |
| Penyaguan | 4 | 6 | 17 |
| Danau Rambai | 4 | 7 | 21 |
| Batang Gansal | 49 | 61 | 181 |

Catatan :
 Sumber : Kantor Desa/Kelurahan

Tabel 2.2.2 Daftar Identitas Kepala Desa/Lurah di Kecamatan Batang Gansal, 2022

| Desa/Kelurahan | Nama Kepala Desa |
|-----------------|-------------------|
| (1) | (2) |
| Siambul | Zulkarnaen |
| Rantau Langsung | Rosmawati |
| Sungai Akar | Mustakim |
| Usul | Rasadi |
| Seberida | Ria Saprina |
| Talang Lakat | Anton Lumban Raja |
| Belimbing | Jeri Yando |
| Ringin | Suroso |
| Penyaguan | Marwan |
| Danau Rambai | Saharudin |

Catatan :

Sumber : Kantor Desa/Kelurahan

Tabel 2.2.3 **Klasifikasi Desa dan Keberadaan BPD Menurut Desa/
Kelurahan di Kecamatan Batang Gansal, 2022**

| Desa/Kelurahan | Klasifikasi | Keberadaan BPD |
|-----------------|-------------|----------------|
| (1) | (2) | (3) |
| Siambul | Swakarsa | Ada |
| Rantau Langsung | Swakarsa | Ada |
| Sungai Akar | Swakarsa | Ada |
| Usul | Swakarsa | Ada |
| Seberida | Swakarsa | Ada |
| Talang Lakat | Swakarsa | Ada |
| Belimbing | Swakarsa | Ada |
| Ringin | Swakarsa | Ada |
| Penyaguan | Swakarsa | Ada |
| Danau Rambai | Swakarsa | Ada |

Catatan :
Sumber : Kantor Desa/Kelurahan

BAB 3

Penduduk



ULASAN

Jumlah penduduk Kecamatan Batang Gansal pada tahun 2023 semester 1 adalah 34.510 jiwa yang terdiri dari 17.830 laki-laki dan 16.680 perempuan. Rasio jenis kelamin penduduk Kecamatan Batang Gansal adalah 107. Artinya dari 100 orang penduduk perempuan terdapat 107 orang penduduk laki-laki. Ada 19 desa/kelurahan dengan rasio jenis kelamin di atas 100, atau dengan kata lain jumlah penduduk laki-laki nya lebih banyak dari jumlah penduduk perempuan.

Dilihat dari jumlah penduduk tiap desa, dari 20 desa/kelurahan yang ada, Kelurahan Anak Talang memiliki jumlah penduduk paling banyak diikuti oleh Desa Kepayang Sari. Sementara Desa Sanglap memiliki jumlah penduduk yang paling kecil dibandingkan dengan desa/kelurahan lainnya

<https://inhukab.bps.go.id>

Gambar 3.1 Jumlah Penduduk Menurut Desa/Kelurahan di Kecamatan Batang Gansal, 2023

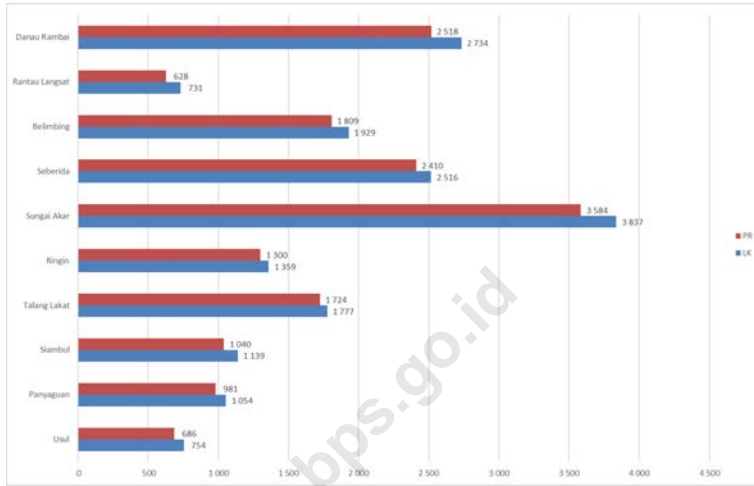

Catatan : Penduduk berdasarkan tahun 2023 semester 1
Sumber : Dinas Kependudukan dan Catatan Sipil Kabupaten Indragiri Hulu

Tabel 3.1 Penduduk, Distribusi Persentase Penduduk, Kepadatan Penduduk, Rasio Jenis Kelamin Penduduk Menurut Desa/ Kelurahan di Kecamatan Batang Gansal, 2023

| Desa/Kelurahan | Penduduk | Laki-laki | Perempuan |
|----------------------|---------------|---------------|---------------|
| (1) | (2) | (3) | (4) |
| Usul | 1 440 | 754 | 686 |
| Panyaguan | 2 035 | 1 054 | 981 |
| Siambul | 2 179 | 1 139 | 1 040 |
| Talang Lakat | 3 501 | 1 777 | 1 724 |
| Ringin | 2 659 | 1 359 | 1 300 |
| Sungai Akar | 7 421 | 3 837 | 3 584 |
| Seberida | 4 926 | 2 516 | 2 410 |
| Belimbing | 3 738 | 1 929 | 1 809 |
| Rantau Langsung | 1 359 | 731 | 628 |
| Danau Rambai | 5 252 | 2 734 | 2 518 |
| Batang Gansal | 34 510 | 17 830 | 16 680 |

Lanjutan Tabel 3.1

| Desa/Kelurahan | Persentase Penduduk | Rasio Jenis Kelamin |
|----------------------|---------------------|---------------------|
| (1) | (5) | (6) |
| Usul | 4,2 | 110 |
| Panyaguan | 5,9 | 107 |
| Siambul | 6,3 | 110 |
| Talang Lakat | 10,1 | 103 |
| Ringin | 7,7 | 105 |
| Sungai Akar | 21,5 | 107 |
| Seberida | 14,3 | 104 |
| Belimbing | 10,8 | 107 |
| Rantau Langsung | 3,9 | 116 |
| Danau Rambai | 15,2 | 109 |
| Batang Gansal | 100 | 107 |

Catatan : Penduduk berdasarkan tahun 2023 semester 1

Sumber : Dinas Kependudukan dan Catatan Sipil Kabupaten Indragiri Hulu

BAB 4

Pendidikan & Kesehatan



ULASAN

Di sektor pendidikan, Kecamatan Batang Gansal memiliki 17 unit TK sederajat, 23 unit SD sederajat, 9 unit SMP sederajat, 3 unit SMA/SMK sederajat. Salah satu faktor penting yang menunjang kualitas dan efisiensi pendidikan adalah rasio siswa guru dan murid.

Pada sektor kesehatan, di Kecamatan Batang Gansal terdapat 1 unit puskesmas rawat inap, 1 unit poliklinik/balai pengobatan dan 2 unit apotek. Mengingat sangat pentingnya fasilitas dan tenaga kesehatan yang berkualitas di wilayah kecamatan Batang Gansal maka sangat diperlukan perhatian yang lebih dari pemerintah setempat pada sektor kesehatan.

<https://inhukab.bps.go.id>

Gambar 4.1 Jumlah Sekolah Menurut Tingkat Pendidikan di Kecamatan Batang Gansal, 2022/2023

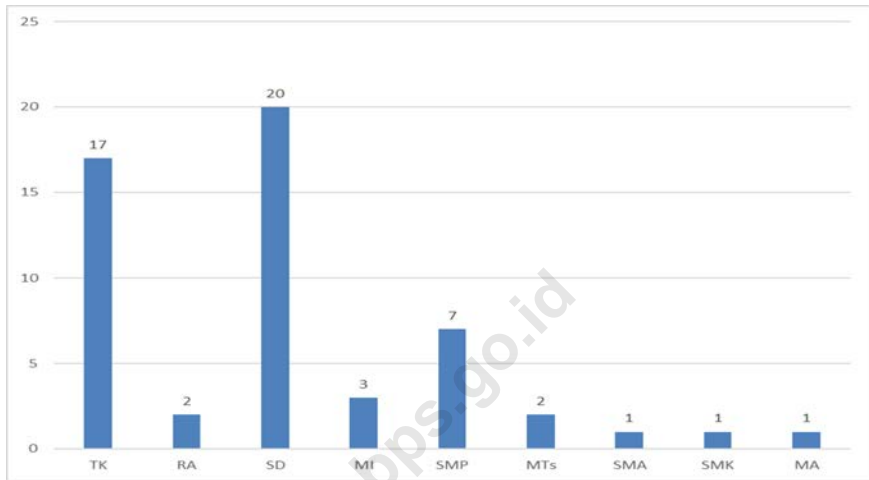

Catatan :
Sumber : ¹ Kementerian Pendidikan, Kebudayaan, Riset, dan Teknologi, Sistem Data Pokok Pendidikan, data semester ganjil laporan sampai dengan 30 November 2022
² Kementerian Agama, EMIS, data semester ganjil laporan sampai dengan 9 Februari 2023

4.1 PENDIDIKAN

Tabel 4.1.1 Banyaknya Desa¹/Kelurahan yang Memiliki Fasilitas Sekolah Menurut Tingkat Pendidikan di Kecamatan Batang Gansal, 2019–2021

| Tingkat Pendidikan | 2019 | 2020 | 2021 |
|---------------------------------|------|------|------|
| (1) | (2) | (3) | (4) |
| Sekolah Dasar (SD) | 10 | 10 | 10 |
| Madrasah Ibtidaiyah (MI) | 0 | 0 | 3 |
| Sekolah Menengah Pertama (SMP) | 5 | 5 | 6 |
| Madrasah Tsanawiyah (MTs) | 0 | 0 | 2 |
| Sekolah Menengah Atas (SMA) | 2 | 2 | 2 |
| Sekolah Menengah Kejuruan (SMK) | 1 | 1 | 1 |
| Madrasah Aliyah (MA) | 0 | 0 | 1 |
| Akademi/Perguruan Tinggi | 0 | 0 | 0 |

Catatan : ¹Desa pada tabel ini termasuk Unit Permukiman Transmigrasi (UPT) yang masih dibina oleh kementerian terkait
 Sumber : ²Badan Pusat Statistik, Pendataan Potensi Desa (Podes)

Tabel 4.1.2 Jumlah Sekolah Menurut Tingkat Pendidikan di Kecamatan Batang Gansal, 2021/2022 dan 2022/2023

| Tingkat Pendidikan <i>Educational Level</i> | Negeri | | Swasta | | Jumlah | |
|--|-----------|-----------|-----------|-----------|-----------|-----------|
| | 2021/2022 | 2022/2023 | 2021/2022 | 2022/2023 | 2021/2022 | 2022/2023 |
| (1) | (2) | (3) | (4) | (5) | (6) | (7) |
| Taman Kanak-Kanak (TK) ¹ | - | | 17 | 17 | 17 | 17 |
| Raudatul Athfal (RA) ² | - | - | 2 | 2 | 2 | 2 |
| Sekolah Dasar (SD) ¹ | 17 | 16 | 3 | 4 | 20 | 20 |
| Madrasah Ibtidaiyah (MI) ² | - | - | 3 | 3 | 3 | 3 |
| Sekolah Menengah Pertama (SMP) ¹ | 5 | 5 | 2 | 2 | 7 | 7 |
| Madrasah Tsanawiyah (MTs) ² | - | - | 2 | 2 | 2 | 2 |
| Sekolah Menengah Atas (SMA) ¹ | 1 | 1 | - | - | 1 | 1 |
| Sekolah Menengah Kejuruan (SMK) ¹ | 1 | 1 | - | - | 1 | 1 |
| Madrasah Aliyah (MA) ² | - | - | 2 | 1 | 2 | 1 |

Catatan :³ Seluruh Raudatul Athfal (RA) berstatus swasta

Sumber : ¹ Kementerian Pendidikan, Kebudayaan, Riset, dan Teknologi, Sistem Data Pokok Pendidikan, data semester ganjil laporan sampai dengan 30 November 2022

² Kementerian Agama, EMIS, data semester ganjil laporan sampai dengan 9 Februari 2023

Tabel 4.1.3 Jumlah Guru Menurut Tingkat Pendidikan di Kecamatan Batang Gansal, 2021/2022 dan 2022/2023

| Tingkat Pendidikan | Negeri | | Swasta | | Jumlah | |
|--|-----------|-----------|-----------|-----------|-----------|-----------|
| | 2021/2022 | 2022/2023 | 2021/2022 | 2022/2023 | 2021/2022 | 2022/2023 |
| (1) | (2) | (3) | (4) | (5) | (6) | (7) |
| Taman Kanak-Kanak (TK) ¹ | - | - | 81 | | 81 | |
| Raudatul Athfal (RA) ² | - | - | 11 | 10 | 11 | 10 |
| Sekolah Dasar (SD) ^{1,3} | 234 | 232 | 30 | 38 | 264 | 270 |
| Madrasah Ibtidaiyah (MI) ² | - | - | 30 | 34 | 30 | 34 |
| Sekolah Menengah Pertama (SMP) ^{1,3} | 83 | 79 | 13 | 16 | 96 | 95 |
| Madrasah Tsanawiyah (MTs) ² | - | - | 20 | 17 | 20 | 17 |
| Sekolah Menengah Atas (SMA) ^{1,3} | 28 | 30 | - | - | 28 | 30 |
| Sekolah Menengah Kejuruan (SMK) ^{1,3} | 21 | 23 | - | - | 21 | 23 |
| Madrasah Aliyah (MA) ² | - | - | 23 | 11 | 23 | 11 |

Catatan : ³ Jumlah guru termasuk kepala sekolah dan guru

Sumber : ¹ Kementerian Pendidikan, Kebudayaan, Riset, dan Teknologi, Sistem Data Pokok Pendidikan, data semester ganjil laporan sampai dengan 30 November 2022

² Kementerian Agama, EMIS, data semester ganjil laporan sampai dengan 9 Februari 2023

Tabel 4.1.4 Jumlah Murid Menurut Tingkat Pendidikan di Kecamatan Batang Gansal, 2021/2022 dan 2022/2023

| Tingkat Pendidikan | Negeri | | Swasta | | Jumlah | |
|--|-----------|-----------|-----------|-----------|-----------|-----------|
| | 2021/2022 | 2022/2023 | 2021/2022 | 2022/2023 | 2021/2022 | 2022/2023 |
| (1) | (2) | (3) | (4) | (5) | (6) | (7) |
| Taman Kanak-Kanak (TK) ¹ | - | - | 208 | | 208 | |
| Raudatul Athfal (RA) ² | - | - | 331 | 363 | 331 | 363 |
| Sekolah Dasar (SD) ¹ | 4 396 | 4 249 | 630 | 648 | 5 026 | 4 897 |
| Madrasah Ibtidaiyah (MI) ² | - | - | 520 | 503 | 520 | 503 |
| Sekolah Menengah Pertama (SMP) ¹ | 1 462 | 1 457 | 174 | 155 | 1 636 | 1 612 |
| Madrasah Tsanawiyah (MTs) ² | - | - | 275 | 297 | 275 | 297 |
| Sekolah Menengah Atas (SMA) ¹ | 551 | 546 | - | - | 551 | 546 |
| Sekolah Menengah Kejuruan (SMK) ¹ | 423 | 449 | - | - | 423 | 449 |
| Madrasah Aliyah (MA) ² | - | - | 54 | 170 | 54 | 170 |

Catatan

: ...

Sumber

¹ Kementerian Pendidikan, Kebudayaan, Riset, dan Teknologi, Sistem Data Pokok Pendidikan, data semester ganjil laporan sampai dengan 30 November 2022

² Kementerian Agama, EMIS, data semester ganjil laporan sampai dengan 9 Februari 2023

4.2 KESEHATAN

Tabel 4.2.1 Banyaknya Desa¹/Kelurahan yang Memiliki Sarana Kesehatan Menurut Jenis Sarana Kesehatan di Kecamatan Batang Gansal, 2019–2021

| Jenis Sarana Kesehatan | 2019 | 2020 | 2021 |
|-----------------------------|------|------|------|
| (1) | (2) | (3) | (4) |
| Rumah Sakit | 0 | 0 | 0 |
| Rumah Sakit Bersalin | 0 | 0 | 0 |
| Poliklinik/Balai Pengobatan | 1 | 1 | 1 |
| Puskesmas Rawat Inap | 1 | 1 | 1 |
| Puskesmas Tanpa Rawat Inap | 0 | 0 | 0 |
| Apotek | 1 | 1 | 2 |

Catatan : ¹Desa pada tabel ini termasuk Unit Permukiman Transmigrasi (UPT) yang masih dibina oleh kementerian terkait
 Sumber : ²Badan Pusat Statistik, Pendataan Potensi Desa (Podes)

Tabel 4.2.2 Banyaknya Warga Penderita Kekurangan Gizi Menurut Desa/Kelurahan di Kecamatan Batang Gansal, 2021

| Desa/Kelurahan Village/Kelurahan | 2021 |
|---|-------------|
| (1) | (2) |
| Siambul | 0 |
| Rantau Langsat | 0 |
| Sungai Akar | 0 |
| Usul | 0 |
| Seberida | 0 |
| Talang Lakat | 0 |
| Belimbing | 1 |
| Ringin | 0 |
| Panyaguan | 0 |
| Danau Rambai | 2 |
| Batang Gansal | 3 |

Catatan :
 Sumber : Podes 2021

Tabel 4.2.3

Banyaknya Keluarga Menurut Desa/Kelurahan dan Jenis Pengguna Listrik di Kecamatan Batang Gansal, 2021

| Desa/Kelurahan <i>Village/Kelurahan</i> | Pengguna Listrik <i>Electricity Consumer</i> | | | Jumlah <i>Total</i> | Bukan Pengguna Listrik <i>Not Electricity Consumer</i> |
|--|---|---|-------------|------------------------|---|
| | PLN <i>State Electricity Company</i> | Non PLN <i>Non-State Electricity Company</i> | | | |
| (1) | (2) | (3) | (4) | (5) | |
| Siambul | 524 | 59 | 583 | 0 | |
| Rantau Langsung | 145 | 240 | 385 | 95 | |
| Sungai Akar | 1743 | 12 | 1755 | 10 | |
| Usul | 578 | 0 | 578 | 0 | |
| Seberida | 1436 | 0 | 1436 | 0 | |
| Talang Lakat | 704 | 3 | 707 | 28 | |
| Belimbing | 953 | 45 | 998 | 0 | |
| Ringin | 540 | 13 | 553 | 0 | |
| Panyaguan | 440 | 0 | 440 | 10 | |
| Danau Rambai | 2005 | 0 | 2005 | 0 | |
| Batang Gansal | 9068 | 372 | 9440 | 143 | |

Catatan :
Sumber : Podes 2021

Tabel 4.2.4 Banyaknya Desa¹/Kelurahan Menurut Sumber Penerangan Jalan Utama Desa/Kelurahan di Kecamatan Batang Gansal, 2019–2021

| Sumber Penerangan Jalan Utama <i>Source of Main Street Illumination</i> | 2020 ² | 2021 ³ |
|--|-------------------|-------------------|
| (1) | (2) | (3) |
| Listrik Pemerintah/ <i>State Electricity</i> | 5 | 5 |
| Listrik Non Pemerintah/ <i>Non-State Electricity</i> | 2 | 2 |
| Non Listrik/ <i>Non-Electric</i> | - | - |

Catatan : ¹ Desa pada tabel ini termasuk Unit Permukiman Transmigrasi (UPT) yang masih dibina oleh kementerian terkait
 Sumber : ² Badan Pusat Statistik, Pendataan Potensi Desa (Podes)

Tabel 4.2.5

Banyaknya Desa¹/Kelurahan Menurut Penggunaan Fasilitas Tempat Buang Air Besar Sebagian Besar Keluarga di Kecamatan Batang Gansal, 2020–2022

| Fasilitas Tempat Buang Air Besar <i>Toilet Facility</i> | 2020 ² | 2021 ² | 2022 ³ |
|--|-------------------|-------------------|-------------------|
| (1) | (2) | (3) | (4) |
| Jamban/Toilet | 10 | 10 | 10 |
| Sendiri/ <i>Private</i> | 9 | 10 | 9 |
| Bersama/ <i>Shared</i> | - | - | - |
| Umum/ <i>Public</i> | 1 | - | 1 |
| Bukan Jamban/<i>Non-Toilet</i> | - | - | - |
| Jumlah/Total | 10 | 10 | 10 |

Catatan : ¹ Desa pada tabel ini termasuk Unit Permukiman Transmigrasi (UPT) yang masih dibina oleh kementerian terkait
 Sumber : ² Badan Pusat Statistik, Pendataan Potensi Desa (Podes)

Tabel 4.2.6 Banyaknya Desa/Kelurahan Menurut Jenis Bahan Bakar untuk Memasak yang Digunakan Sebagian Besar Keluarga di Kecamatan Batang Gansal, 2021

| Jenis Bahan Bakar untuk Memasak <i>Type of Cooking Fuel</i> | 2022 |
|--|-----------|
| (1) | (2) |
| Listrik/ <i>Electric</i> | - |
| Elpiji 5,5 kg/ <i>Blue Gas 5.5 kg-LPG</i> | - |
| Elpiji 12 kg/ <i>12 kg-LPG</i> | - |
| Elpiji 3 kg/ <i>3 kg-LPG</i> | 9 |
| Gas Kota/ <i>City Gas</i> | - |
| Biogas/ <i>Biogas</i> | - |
| Minyak Tanah/ <i>Kerosene</i> | - |
| Briket/ <i>Briquettes</i> | - |
| Arang/ <i>Charcoal</i> | - |
| Kayu Bakar/ <i>Firewood</i> | 1 |
| Lainnya/ <i>Others</i> | - |
| Jumlah/<i>Total</i> | 10 |

Catatan

Sumber : Podes 2021

Tabel 4.2.7

**Banyaknya Kejadian Bencana Alam Menurut Desa/
Kelurahan dan Jenis Bencana Alam di Kecamatan Batang
Gansal, 2021**

| Desa/Kelurahan <i>Village/Kelurahan</i> | Gempa Bumi <i>Earthquake</i> | Tsunami <i>Tsunami</i> | Gunung Meletus <i>Volcanic Eruption</i> | Tanah Longsor <i>Landslide</i> |
|--|---------------------------------|---------------------------|---|-----------------------------------|
| (1) | (2) | (3) | (4) | (5) |
| Siambul | 0 | 0 | 0 | 0 |
| Rantau Langsat | 0 | 0 | 0 | 0 |
| Sungai Akar | 0 | 0 | 0 | 0 |
| Usul | 0 | 0 | 0 | 0 |
| Seberida | 0 | 0 | 0 | 0 |
| Talang Lakat | 0 | 0 | 0 | 0 |
| Belimbing | 0 | 0 | 0 | 0 |
| Ringin | 0 | 0 | 0 | 0 |
| Panyaguan | 0 | 0 | 0 | 0 |
| Danau Rambai | 0 | 0 | 0 | 0 |
| Batang Gansal | 0 | 0 | 0 | 0 |

Lanjutan Tabel 4.2.7

| Desa/Kelurahan Village/Kelurahan | Banjir Floods | Banjir Bandang Flash Floods | Kekeringan Drought | Kebakaran Hutan dan Lahan Forest and Land Fires |
|---|--------------------------|--|-------------------------------|--|
| (1) | (6) | (7) | (8) | (9) |
| Siambul | 0 | 0 | 0 | 0 |
| Rantau Langsat | 0 | 0 | 0 | 0 |
| Sungai Akar | 0 | 0 | 0 | 0 |
| Usul | 0 | 0 | 0 | 0 |
| Seberida | 0 | 0 | 0 | 0 |
| Talang Lakat | 0 | 0 | 0 | 0 |
| Belimbing | 0 | 0 | 0 | 0 |
| Ringin | 0 | 0 | 0 | 0 |
| Panyaguan | 0 | 0 | 0 | 0 |
| Danau Rambai | 0 | 0 | 0 | 0 |
| Setako Raya | 1 | 0 | 0 | 0 |
| Baturijal Barat | 0 | 0 | 0 | 0 |
| Batang Gansal | 3 | 0 | 0 | 0 |

Lanjutan Tabel 4.2.7

| Desa/Kelurahan Village/Kelurahan | Angin Puyuh/ Puting Beliung/ Topan Tornado/Typhoon | Gelombang Pasang Tidal Wave | Abrasi Abrasion |
|---|---|--|----------------------------|
| (1) | (10) | (11) | (12) |
| Siambul | 0 | 0 | 0 |
| Rantau Langsung | 0 | 0 | 0 |
| Sungai Akar | 0 | 0 | 0 |
| Usul | 0 | 0 | 0 |
| Seberida | 0 | 0 | 0 |
| Talang Lakat | 0 | 0 | 0 |
| Belimbing | 0 | 0 | 0 |
| Ringin | 0 | 0 | 0 |
| Panyaguan | 0 | 0 | 0 |
| Danau Rambai | 0 | 0 | 0 |
| Batang Gansal | 0 | 0 | 0 |

Catatan :
Sumber : Podes 2021

Tabel 4.2.8 Banyaknya Korban Jiwa Akibat Bencana Alam Menurut Desa/Kelurahan dan Jenis Bencana Alam di Kecamatan Batang Gansal, 2020

| Desa/Kelurahan <i>Village/Kelurahan</i> | Gempa Bumi <i>Earthquake</i> | Tsunami <i>Tsunami</i> | Gunung Meletus <i>Volcanic Eruption</i> | Tanah Longsor <i>Landslide</i> |
|--|---------------------------------|---------------------------|---|-----------------------------------|
| (1) | (2) | (3) | (4) | (5) |
| Siambul | 0 | 0 | 0 | 0 |
| Rantau Langsung | 0 | 0 | 0 | 0 |
| Sungai Akar | 0 | 0 | 0 | 0 |
| Usul | 0 | 0 | 0 | 0 |
| Seberida | 0 | 0 | 0 | 0 |
| Talang Lakat | 0 | 0 | 0 | 0 |
| Belimbing | 0 | 0 | 0 | 0 |
| Ringin | 0 | 0 | 0 | 0 |
| Panyaguan | 0 | 0 | 0 | 0 |
| Danau Rambai | 0 | 0 | 0 | 0 |
| Batang Gansal | 0 | 0 | 0 | 0 |

Lanjutan Tabel 4.2.8

| Desa/Kelurahan Village/Kelurahan | Banjir Floods | Banjir Bandang Flash Floods | Kekeringan Drought | Kebakaran Hutan dan Lahan Forest and Land Fires |
|---|--------------------------|--|-------------------------------|--|
| (1) | (6) | (7) | (8) | (9) |
| Siambul | 0 | 0 | 0 | 0 |
| Rantau Langsung | 0 | 0 | 0 | 0 |
| Sungai Akar | 0 | 0 | 0 | 0 |
| Usul | 0 | 0 | 0 | 0 |
| Seberida | 0 | 0 | 0 | 0 |
| Talang Lakat | 0 | 0 | 0 | 0 |
| Belimbing | 0 | 0 | 0 | 0 |
| Ringin | 0 | 0 | 0 | 0 |
| Panyaguan | 0 | 0 | 0 | 0 |
| Danau Rambai | 0 | 0 | 0 | 0 |
| Batang Gansal | 0 | 0 | 0 | 0 |

Lanjutan Tabel 4.2.8

| Desa/Kelurahan <i>Village/Kelurahan</i> | Angin Puyuh/ Puting Beliung/ Topan <i>Tornado/Typhoon</i> | Gelombang Pasang <i>Tidal Wave</i> | Abrasi <i>Abrasion</i> |
|--|--|--|---------------------------|
| (1) | (10) | (11) | (12) |
| Siambul | 0 | 0 | 0 |
| Rantau Langsat | 0 | 0 | 0 |
| Sungai Akar | 0 | 0 | 0 |
| Usul | 0 | 0 | 0 |
| Seberida | 0 | 0 | 0 |
| Talang Lakat | 0 | 0 | 0 |
| Belimbing | 0 | 0 | 0 |
| Ringin | 0 | 0 | 0 |
| Panyaguan | 0 | 0 | 0 |
| Danau Rambai | 0 | 0 | 0 |
| Batang Gansal | 0 | 0 | 0 |

Catatan :
Sumber : Podes 2021

Tabel 4.2.9

Keberadaan Fasilitas/Upaya Antisipasi/Mitigasi Bencana Alam Menurut Desa/Kelurahan di Kecamatan Batang Gansal, 2022

| Desa/Kelurahan Village/Kelurahan | Sistem Peringatan Dini Bencana Alam <i>Natural Disaster Early Warning System</i> | Sistem Peringatan Dini Khusus Tsunami <i>Tsunami Early Warning System</i> | Perlengkapan Keselamatan <i>Safety Equipment</i> |
|---|---|--|---|
| (1) | (2) | (3) | (4) |
| Siambul | 0 | 0 | 0 |
| Rantau Langsung | 0 | 0 | 0 |
| Sungai Akar | 0 | 0 | 0 |
| Usul | 0 | 0 | 0 |
| Seberida | 0 | 0 | 0 |
| Talang Lakat | 0 | 0 | 0 |
| Belimbing | 0 | 0 | 0 |
| Ringin | 0 | 0 | 0 |
| Panyaguan | 0 | 0 | 0 |
| Danau Rambai | 0 | 0 | 0 |
| Batang Gansal | 0 | 0 | 0 |

Lanjutan Tabel 4.2.9

| Desa/Kelurahan <i>Village/Kelurahan</i> | Rambu-Rambu dan Jalur Evakuasi Bencana <i>Sign and Evacuation Route</i> | Pembuatan, Perawatan, atau Normalisasi: Sungai, Kanal, Tanggul, Parit, Drainase, Waduk, Pantai, dll <i>Manufacture, Maintenance, or Normalization: Rivers, Canals, Embankment, etc</i> |
|--|--|---|
| (1) | (5) | (6) |
| Siambul | 0 | 0 |
| Rantau Langsung | 0 | 0 |
| Sungai Akar | 0 | 0 |
| Usul | 0 | 0 |
| Seberida | 0 | 0 |
| Talang Lakat | 0 | 1 |
| Belimbing | 0 | 0 |
| Ringin | 0 | 0 |
| Panyaguan | 0 | 1 |
| Danau Rambai | 0 | 0 |
| Batang Gansal | 0 | 2 |

Catatan :
Sumber : Podes 2021

BAB 5

Pertanian & Peternakan



ULASAN

Pada sektor perkebunan, di Kecamatan Seberida untuk produksi tanaman sayuran paling besar adalah ketimun dengan produksi ketimun pada tahun 2022 sebesar 2.160 kuintal, untuk produksi tanaman biofarmaka paling besar adalah kencur dengan produksi kencur pada tahun 2022 sebesar 294 kg, untuk produksi buah-buahan paling besar adalah pisang dengan produksi pisang pada tahun 2022 sebesar 100 kuintal.

<https://inhukab.bps.go.id>

Gambar 5.1
Figures

Produksi Tanaman Sayuran dan Buah-buahan Semusim Menurut Jenis Tanaman di Kecamatan Batang Gansal (kuintal), 2022

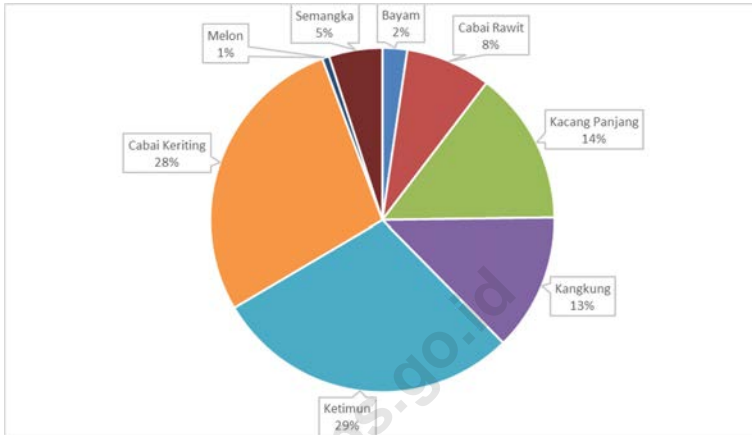

Catatan : ...
Sumber : Badan Pusat Statistik, Statistik Pertanian Hortikultura SPH-SBS

Tabel 5.1

Luas Panen Tanaman Sayuran dan Buah-buahan Semusim Menurut Jenis Tanaman di Kecamatan Batang Gansal (ha), 2021-2022

| Jenis Tanaman | 2021 | 2022 ^x |
|----------------------------|------|-------------------|
| (1) | (4) | (5) |
| Sayuran: | | |
| Bayam | - | 19 |
| Buncis | - | - |
| Cabai Rawit | 11 | 9 |
| Kacang Panjang | 7 | 24 |
| Kangkung | 1 | 23 |
| Ketimun | 18 | 26 |
| Labu Siam | - | - |
| Petsai/Sawi | - | - |
| Terung | 2 | - |
| Tomat | - | - |
| Cabai Keriting | 11 | 21 |
| Buah-buahan/Fruits: | | |
| Melon | 1 | 1 |
| Semangka | 2 | 5 |

Catatan : ...

Sumber : Badan Pusat Statistik, Statistik Pertanian Hortikultura SPH-SBS

Tabel 5.2

Produksi Tanaman Sayuran dan Buah-buahan Semusim Menurut Jenis Tanaman di Kecamatan Batang Gansal (kuintal), 2021-2022

| Jenis Tanaman <i>Kind of Plants</i> | 2021 | 2022* |
|--|-------|-------|
| (1) | (4) | (5) |
| Sayuran: | | |
| Bayam | - | 174 |
| Buncis | - | - |
| Cabai Rawit | 280 | 600 |
| Kacang Panjang | 140 | 1 080 |
| Kangkung | 40 | 960 |
| Ketimun | 1 460 | 2 160 |
| Labu Siam | - | - |
| Petsai/Sawi | - | - |
| Terung | 120 | - |
| Tomat | - | - |
| Cabai Keriting | 460 | 2 080 |
| Buah-buahan/Fruits: | | |
| Melon | 50 | 50 |
| Semangka | 150 | 375 |

Catatan : ...

Sumber : Badan Pusat Statistik, Statistik Pertanian Hortikultura SPH-SBS

Tabel 5.3

Luas Panen Tanaman Biofarmaka Menurut Jenis Tanaman di Kecamatan Batang Gansal (m²), 2021-2022

| Jenis Tanaman | 2021 | 2022* |
|-------------------------------------|------|-------|
| (1) | (4) | (5) |
| Jahe | - | 141 |
| Laos/Lengkuas/ <i>Galanga</i> | 30 | 75 |
| Kencur/ <i>East Indian Galangal</i> | 40 | 98 |
| Kunyit/ <i>Turmeric</i> | 60 | 130 |
| Temulawak | - | - |
| Lempuyang | - | - |
| Lidah Buaya | - | - |
| Mahkota Dewa | - | - |
| Mengkudu | - | - |
| Sambiloto | - | - |
| Temuireng | - | - |
| Jeruk Nipis | - | - |
| Serai | - | 44 |

Catatan : ...

Sumber : Badan Pusat Statistik, Statistik Pertanian Hortikultura SPH-TBF

Tabel 5.4 **Produksi Tanaman Biofarmaka Menurut Jenis Tanaman di Kecamatan Batang Gansal (kg), 2021-2022**

| Jenis Tanaman | 2021 | 2022 ^x |
|-------------------------------------|------|-------------------|
| (1) | (4) | (5) |
| Jahe | - | 141 |
| Laos/Lengkuas/ <i>Galanga</i> | 30 | 75 |
| Kencur/ <i>East Indian Galangal</i> | 120 | 294 |
| Kunyit/ <i>Turmeric</i> | 120 | 260 |
| Temulawak | - | - |
| Lempuyang | - | - |
| Lidah Buaya | - | - |
| Mahkota Dewa | - | - |
| Mengkudu | - | - |
| Sambiloto | - | - |
| Temuireng | - | - |
| Jeruk Nipis | - | - |
| Serai | - | 132 |

Catatan : ...

Sumber : Badan Pusat Statistik, Statistik Pertanian Hortikultura SPH-TBF

Tabel 5.5

Produksi Buah-Buahan dan Sayuran Tahunan Menurut Jenis Tanaman di Kecamatan Batang Gansal (kuintal), 2021-2022

| Jenis Tanaman | 2021 | 2022 ^x |
|----------------------------|------|-------------------|
| (1) | (4) | (5) |
| Buah-Buahan/Fruits: | | |
| Belimbing | - | - |
| Duku | 826 | - |
| Durian | 838 | - |
| Jambu Air | - | - |
| Jambu biji | - | - |
| Jeruk Siam | 40 | 2 |
| Mangga | - | - |
| Manggis | - | - |
| Nangka | - | - |
| Nenas | - | - |
| Pepaya | - | 5 |
| Pisang | - | 100 |
| Rambutan | - | - |
| Salak | - | - |
| Sawo | - | - |
| Sirsak | - | - |
| Buah Naga | - | - |
| Lemon | - | - |
| Lengkeng | - | - |
| Sayuran/Vegetables: | | |
| Jengkol | - | - |
| Melinjo | - | - |
| Petai | - | - |

Catatan : ...

Sumber : Badan Pusat Statistik, Statistik Pertanian Hortikultura SPH-BST

ST 2023

SENSUS PERTANIAN

BerAKHLAK

Berorientasi Pelayanan Akuntabel Kompeten
Harmonis Loyal Adaptif Kolaboratif

DATA
MENCERDASKAN BANGSA

BADAN PUSAT STATISTIK
KABUPATEN INDRAGIRI HULU
Jl. Batu Canai Pematang Reba 29315
Telepon/Fax: (0769) 341285
Homepage: <http://inhukab.bps.go.id>
Email: bps1402@bps.go.id

