



# Statistik Daerah Kecamatan Pakenjeng 2014



**Badan Pusat Statistik  
Kabupaten Garut**



**STATISTIK DAERAH  
KECAMATAN PAKENJENG  
2014**

<https://garuda.bps.go.id>

# **STATISTIK DAERAH KECAMATAN PAKENJENG 2014**

No. Publikasi: 1102002.3205050

Katalog BPS : 3205.1454

Ukuran Buku: 17,6 cm x 25 cm

Jumlah Halaman : 26 Halaman

Naskah:

Koordinator Statistik Kecamatan Pakenjeng

Gambar Kulit:

Koordinator Statistik Kecamatan Pakenjeng

Diterbitkan Oleh:

Badan Pusat Statistik Kabupaten Garut

*Boleh dikutip dengan menyebut sumbernya*

## KATA SAMBUTAN



Dengan memanjatkan puji syukur kehadirat Tuhan Yang Maha Kuasa, saya menyambut baik penerbitan publikasi **Statistik Daerah Kecamatan Pakenjeng Kabupaten Garut**. Penyusunan publikasi **Statistik Daerah Kecamatan** ini merupakan inovasi dan pengembangan kegiatan perstatistikan serta penyebarluasan informasi sebagai salah satu upaya untuk mewujudkan visi BPS sebagai *“Pelopor Data Statistik Terpercaya Untuk Semua”*.

Penerbitan publikasi **Statistik Daerah Kecamatan** dimaksudkan untuk melengkapi ragam publikasi statistik yang telah tersedia di Kecamatan yaitu Kecamatan Dalam Angka (KCDA) yang telah terbit secara rutin dalam memotret kondisi daerah. Buku ini menyajikan indikator-indikator terpilih yang menggambarkan tentang kondisi kecamatan dalam bentuk tampilan uraian deskriptif sederhana.

Saya berharap, publikasi **Statistik Daerah Kecamatan** ini mampu memberikan informasi secara cepat dan tepat kepada pemerintah daerah dan masyarakat yang dapat digunakan sebagai dasar perencanaan, monitor dan evaluasi mengenai perkembangan pembangunan di berbagai sektor serta membantu para pengguna data lainnya dalam memahami kondisi umum daerahnya.

Akhirnya, saya mengucapkan terima kasih dan penghargaan setinggi-tingginya kepada semua pihak yang telah berpartisipasi hingga terbitnya publikasi ini, dan semoga Tuhan Yang Maha Kuasa senantiasa meridhoi usaha kita.

Garut, September 2014  
Kepala Badan Pusat Statistik,  
Kabupaten Garut

**Bambang Suyatno SH,MM**  
NIP. 19621227 198301 1 001



## Kata Pengantar



Publikasi Statistik Daerah Kecamatan Pakenjeng 2014 diterbitkan oleh Badan Pusat Statistik Kabupaten Garut berisi berbagai data dan informasi terpilih seputar Kecamatan Pakenjeng yang dianalisis secara sederhana untuk membantu pengguna data memahami perkembangan pembangunan serta potensi yang ada.

Publikasi Statistik Daerah Kecamatan Pakenjeng 2014 diterbitkan untuk melengkapi publikasi-publikasi statistik yang sudah terbit secara rutin setiap tahun. Berbeda dengan publikasi-publikasi yang sudah ada, publikasi ini lebih menekankan pada analisis.

Materi yang disajikan dalam Statistik Daerah Kecamatan Pakenjeng 2014 memuat berbagai informasi/indikator terpilih yang terkait dengan pembangunan di berbagai sektor di Kecamatan Pakenjeng dan diharapkan dapat menjadi bahan rujukan/kajian dalam perencanaan dan evaluasi kegiatan pembangunan.

Kritik dan saran konstruktif berbagai pihak kami harapkan untuk penyempurnaan penerbitan mendatang. Semoga publikasi ini mampu memenuhi tuntutan kebutuhan data statistik, baik oleh instansi/dinas pemerintah, swasta, kalangan akademisi maupun masyarakat luas.

Garut, September 2014  
Koordinator Statistik Kecamatan  
Pakenjeng,

**Asep Suryatna**  
NIP. 196807182006041005



## DAFTAR ISI

<b>1. Geografi dan Iklim</b>	<b>1</b>	<b>7. Pertanian</b>	<b>9</b>
<b>2. Pemerintahan</b>	<b>3</b>	<b>8. Industri Pengolahan</b>	<b>12</b>
<b>3. Penduduk</b>	<b>5</b>	<b>9. Transportasi</b>	
<b>4. Pendidikan</b>	<b>7</b>	<b>dan Komunikasi</b>	<b>13</b>
<b>5. Kesehatan</b>	<b>8</b>	<b>10. Lampiran Tabel</b>	<b>15</b>

<https://garutkab.bps.go.id>





**Luas Kecamatan Pakenjeng 17.687,3 Ha dengan memiliki ketinggian antara 7-900m dari permukaan laut.**



Sebagian besar wilayah Kecamatan Pakenjeng terletak di daerah lereng/punggung bukit, akan tetapi 1 Desa wilayahnya terletak di pesisir pantai yaitu wilayah yang berbatasan langsung dengan Samudera Indonesia yaitu Desa Karang Sari. Kecamatan Pakenjeng mempunyai luas wilayah yang cukup luas yaitu sekitar 17.687,30 Ha<sup>2</sup>, dengan memiliki ketinggian antara 7 - 900 meter dari permukaan air laut dan memiliki batas-batas wilayah sebagai berikut :

- Sebelah Utara, berbatasan dengan Kecamatan Pamulihan
- Sebelah Timur, berbatasan dengan Kecamatan Cisompet dan Kecamatan Cikelet
- Sebelah Selatan, berbatasan dengan Samudra Indonesia
- Sebelah Barat, berbatasan dengan Kecamatan Bungbulang

Pada tahun 2011 terjadi pemekaran wilayah desa dimana sebagian wilayah dan penduduk Desa Jatiwangi terbagi menjadi wilayah administratif baru dengan nama Desa Jatimekar.

**Gambar 1  
Peta Geografi  
Kecamatan Pakenjeng**



### Statistik Geografi dan Iklim

Uraian	Satuan	2011
Luas Wilayah	Ha	17.687,30
Lokasi Geografis Desa		
- Pesisir	Desa	1
- Lembah	Desa	-
- Lereng	Desa	12
- Dataran	Desa	-

*Sumber : KCDA*



**Luas wilayah Desa Jatiwangi saat ini hanya sebesar 6,21% dari total setelah terjadi pemekaran wilayah**

### Luas Daerah per Desa

Nama Desa	Tinggi rata-rata (mdpl)	Luas Daerah (Ha)	% Luas Desa terhadap Kecamatan
(1)	(2)	(3)	(4)
Karangsari	7	1.694,1	9.00
Tanjungmulya	250	2.040,7	10.84
Tanjungjaya	300	1.036,5	5.50
Tegalgede	500	1.302,2	6.92
Neglasari	445	1.523,2	8.09
Sukamulya	400	1.149,3	6.10
Depok	600	606,3	3.22
Pasirlangu	610	702	3.73
Panyindangan	700	716	3.80
Wangunjaya	500	883	4.69
Jatiwangi	600	1.442,1	7.66
Talagawangi	900	3.791,8	20.14
Jayamekar	600	1.942,4	10.32
<b>Jumlah</b>	-	<b>18.829,6</b>	<b>100,00</b>

Sumber : KCDA 2014

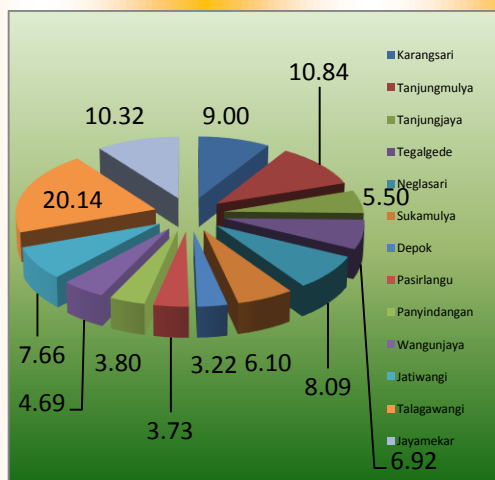

Bidang pertanian khususnya tanaman padi menjadi mata pencaharian terbesar bagi penduduk Kecamatan Pakenjeng, letak geografis yang sangat strategis menjadi modal utama untuk mengembangkan pertanian berbagai jenis komoditas tanaman pangan. Desa Talagawangi menjadi desa dengan luas daerah terbesar, dengan 20,14% dari total luas daerah Kecamatan Pakenjeng atau sebesar 3.791,80 Ha. Hal ini adalah potensi yang cukup strategis yang dapat dimanfaatkan oleh penduduknya dalam bidang pertanian. Adapun desa dengan luas daerah terkecil adalah Desa Depok dan Desa Pasirlangu yang luas wilayahnya tidak sampai 5% dari total luas daerah Kecamatan Pakenjeng. Memang terlihat perbedaan yang cukup signifikan karena wilayah Kecamatan Pakenjeng masih didominasi lahan kosong.

Luas wilayah Desa Jatiwangi saat ini hanya sebesar 7,66% dari total setelah terjadi pemekaran wilayah. Adapun Desa dengan jarak terjauh adalah Desa Karangsari yang berjarak lebih kurang 26 KM dari kantor Kecamatan Pakenjeng.

**Desa baru yaitu Desa Jayamekar terdiri atas 6 buah Kampung, 47 Dusun, 104 RW dan 24 RT**



Jumlah aparat Desa sebanyak 97 orang, akan tetapi hanya 5 orang saja yang berjenis kelamin perempuan atau sebesar 5,15 %, yaitu yang menjabat sebagai Kaur Pemerintahan, Kaur Ekbang, Kaur Umum dan 2 orang Staf Desa. Sedangkan sisanya yang berjumlah 92 orang berjenis kelamin laki-laki. Ini berarti posisi-posisi jabatan lainnya seperti Kepala Desa, Sekretaris Desa, Kaur Kesra, dan staf lainnya masih didominasi oleh laki-laki atau sebesar 94,85% dari total pejabat pemerintahan desa.

Tercatat di Kecamatan Pakenjeng pada tahun 2011 meliputi sebanyak 13 Desa yang seluruhnya dengan status pemerintahan Desa, terbagi dalam 52 Dusun, 111 Rukun Warga (RW)/Rukun Kampung (RK) dan sebanyak 471 Rukun Tetangga (RT) yang kesemuanya tersebar di 417 kampung. Desa Talagawangi menjadi desa dengan jumlah RT terbanyak yaitu sebanyak 39 RT, dan Desa Jayamekar adalah desa yang hanya terbagi dalam 22 RT menjadi desa yang memiliki jumlah RT paling sedikit.

### Struktur Jabatan Desa

Struktur Jabatan	Laki-laki	Perempuan	Jumlah
Kepala Desa	13	-	13
Sekdes	13	-	13
Pemerintahan	12	1	13
Kaur Ekbang	12	1	13
Kaur Kesra	13	-	13
Kaur Umum	13	-	13
Staf Desa	24	2	26
Jumlah	100	4	104

*Sumber :KCDA*

### Jumlah RT, RW, Dusun dan Kampung

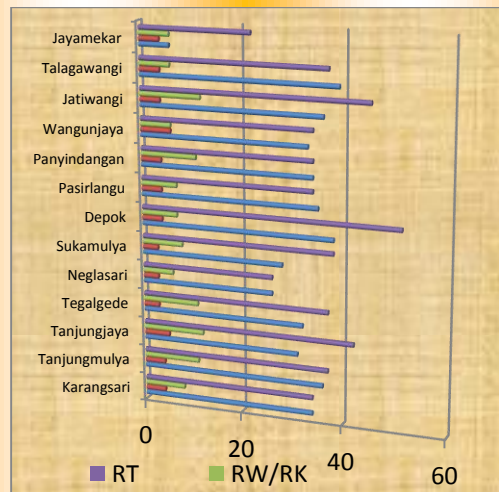

**Kecamatan Pakenjeng memiliki 299 orang PNS**

**yang 70,90% diantaranya berjenis kelamin laki-laki**

**Statistik Pemerintahan Kecamatan Pakenjeng**

Uraian	Satuan	2013
<b>Jumlah PNS</b>	Pegawai	324
Menurut Jenis Kelamin		
- Laki-laki	Pegawai	225
- Perempuan	Pegawai	99
Menurut Tingkat Pendidikan		
- SD	Pegawai	-
- SLTP	Pegawai	21
- SLTA	Pegawai	56
- D1	Pegawai	2
- D2	Pegawai	134
- D3	Pegawai	6
- D4/S1	Pegawai	91
- S2	Pegawai	12
<b>Sumber : Kantor Kecamatan</b>		

Di Kecamatan Pakenjeng pada tahun 2013 jumlah total Pegawai Negeri Sipil sebanyak 324 orang pegawai. 69,44% diantaranya berjenis kelamin laki-laki atau sebanyak 225 orang pegawai dan sisanya sebesar 30,56% berjenis kelamin perempuan atau sebesar 99 orang. Adapun komposisi pegawai menurut latar belakang pendidikannya didominasi oleh tingkat pendidikan Diploma 2 sebanyak 134 pegawai atau sebesar 41,61%, kemudian pegawai dengan latar belakang D4/S1 sebesar 28,26% atau sebanyak 91 pegawai. Akan tetapi masih ada pegawai dengan latar pendidikan SD sebesar 0% dan SLTP sekitar 7%.

Apabila dikelompokkan menurut golongan ruang, pegawai dengan golongan IV/a mendominasi yaitu sebesar 34,88% atau sebanyak 113 pegawai. Dari total keseluruhan jumlah PNS, ada sekitar 41,67% pada Golongan IV atau sebanyak 135 orang, 25,31% atau sebanyak 82 orang pada Golongan III dan 104 orang pada Golongan II atau sebesar 32,10%. Masih ada PNS pada Golongan I yaitu sebanyak 3 orang atau sebesar 0,93% dari total PNS yang ada.

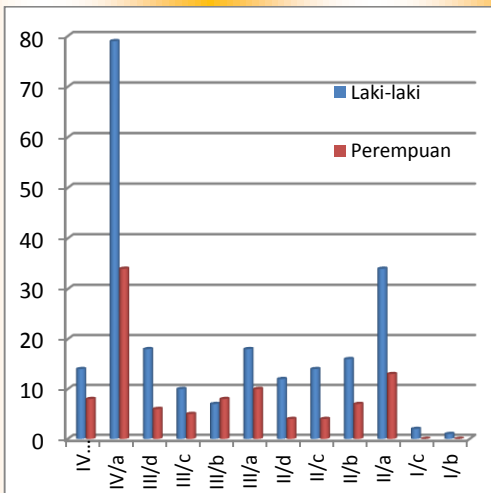

**Jumlah penduduk Kecamatan Pakenjeng sebanyak 69.109 jiwa pada tahun 2013 dengan komposisi 49,80% berjenis kelamin laki-laki dan 50,20% perempuan**

# 3

Jumlah penduduk di Kecamatan Pakenjeng pada tahun 2013 berjumlah 68.630 jiwa, yang terdiri dari laki-laki sebanyak 34.569 jiwa atau sebesar 50,38% dari total jumlah penduduk Kecamatan Pakenjeng dan perempuan sebanyak 34.041 jiwa atau sebesar 49,62%. Sehingga didapat bahwa sex rasio di Kecamatan Pakenjeng sebesar 98,47. Desa yang memiliki jumlah penduduk terbanyak adalah Desa Talagawangi yaitu berjumlah 6.809 jiwa yang diantaranya 51,43% laki-laki dan 48,57% perempuan. Terkecil adalah Desa Jayamekar dengan jumlah penduduk sebanyak 2.466 jiwa, yang diantaranya 50,49% laki-laki dan 49,51% perempuan.

Dari segi kepadatan penduduk Desa Depok merupakan desa terpadat dengan rata-rata 10-11 jiwa penduduk mendiami tiap Ha. Desa dengan kepadatan terendah adalah Desa Talagawangi dan Desa Jayamekar yang tiap Ha nya rata-rata hanya didiami oleh 1 jiwa saja.

Dengan total jumlah rumah tangga sebanyak 18,490 ruta, maka rata-rata jumlah jiwa /Ruta adalah 3-4 jiwa/Ruta.

**Trend Jumlah Penduduk Kecamatan Pakenjeng**

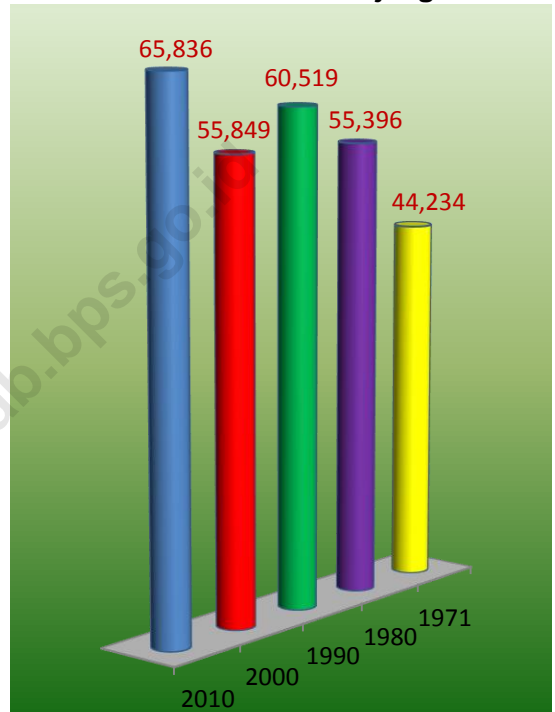

Uraian	Satuan	2013
Jumlah Penduduk	Jiwa	68,610
Kepadatan	Jiwa/Ha	4
Sex Rasio	Persen	98,47
Jumlah Rumah tangga	Ruta	18,490
Rata-rata ART/Ruta	Jiwa/Ruta	4

Sumber : KCDA 2014

## 3

**Pengendalian jumlah penduduk juga menjadi perhatian khusus untuk menghasilkan SDM yang berkualitas**

### Piramida Penduduk Kec. Pakenjeng

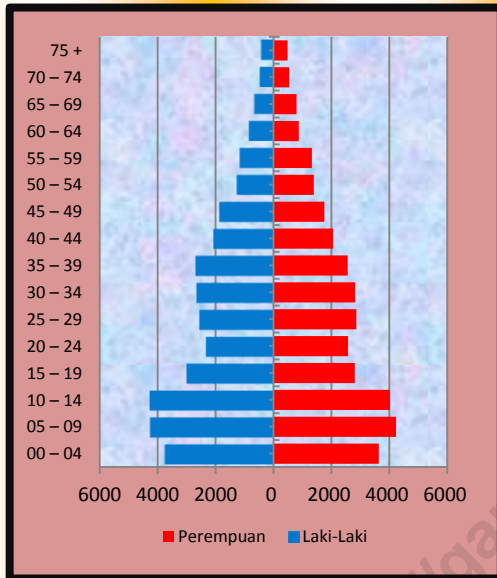

Pada tahun 2013 penduduk dalam kelompok umur 10 – 14 tahun menjadi kelompok umur terbanyak yang terdiri atas laki-laki 4.146 jiwa dan perempuan 3.845 jiwa dengan presentase sebesar 11,65% dari total penduduk Kecamatan Pakenjeng. Komposisi yang tergambar dari piramida penduduk Kec. Pakenjeng menggambarkan penduduk muda/remaja mendominasi, berjumlah lebih tinggi dibandingkan penduduk balita yang hanya sebesar 11,00%.

### Statistik KB Kecamatan Pakenjeng

Rincian	Satuan	2012
Jumlah PUS	Pasang	15.134
Peserta KB Aktif	Pasang	11.243
Persentase Peserta KB	Persen	74,29
<b>Alat Kontrasepsi</b>		
- Suntik	Persen	52,34
- Pil	Persen	31,36
- IUD	Persen	9,55
- MOP	Persen	3,33
- Lainnya	Persen	3,42

Sumber : PLKB Kec. Kecamatan Pakenjeng

Pengendalian jumlah penduduk sangat penting diperhatikan. Oleh karena itu peran Instansi BKKBN merekam aktivitas Keluarga Berencana di Kecamatan Pakenjeng. Tercatat jumlah Pasangan Usia Subur (PUS) sebanyak 15.134 pasang, sedangkan yang aktif sebagai akseptor KB sebesar 74,29% atau sebanyak 11.243 pasang. Adapun alat kontrasepsi yang paling banyak dipakai adalah suntik sebanyak 5179 pasangan atau 34,22% PUS memakai metode KB suntik, sebesar 11,28% memakai beberapa metode seperti MOW, Kondom dan Implant atau sebanyak 1.707 pasangan usia subur.

**Seorang Guru di Sekolah Dasar rata-rata harus mengajar sejumlah 21-22 murid**

## Statistik Pendidikan Kecamatan Pakenjeng

Rincian	Satuan	2013
Rasio Murid-Guru		
- TK/RA	M/Guru	9
- SD	M/Guru	18
- MI	M/Guru	15
- SMP	M/Guru	12
- SMU	M/Guru	4

## Jumlah Siswa dan Guru Sekolah Kecamatan Pakenjeng

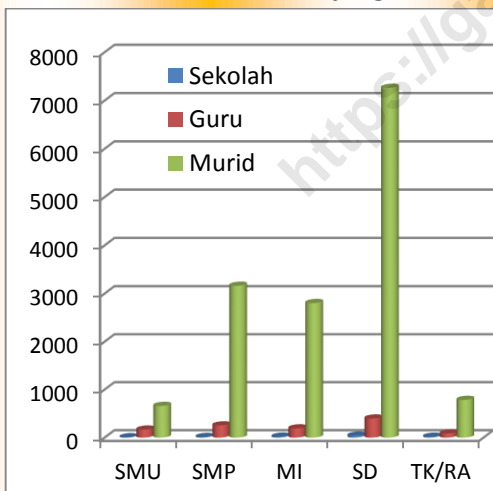

Pada jenjang pendidikan dasar, statistik memperlihatkan bahwa rasio jumlah murid dengan jumlah guru memiliki nilai tertinggi seorang guru. Pada jenjang pendidikan dasar, fasilitas Taman Kanak-kanak terdapat 19 sekolah dengan total murid 787 ditangani oleh 87 orang pengajar dengan rasio 1 orang guru mengajar 9 orang anak, Sekolah Dasar terdapat 41 buah fasilitas dengan total murid sejumlah 7.265 siswa dan ditangani oleh 399 orang tenaga pengajar. Rasio menggambarkan bahwa rata-rata setiap satu orang guru mengajar sekitar 18 siswa sedangkan untuk Madrasah Ibtidaiyah (MI) mempunyai murid 2.806 orang dengan 193 pengajar dengan rasio setiap satu orang guru mengajar 15 orang murid. Untuk Sekolah Menengah Pertama di Kecamatan Pakenjeng mencatat hanya terdapat 13 buah fasilitas saja. Dengan total murid yang tercatat sebanyak 3.164 siswa dan tenaga pengajar sebanyak 255 orang guru. Sehingga beban seorang guru di SMP rata-rata harus mengajar 12 orang murid. Untuk jenjang yang lebih tinggi, Kecamatan Pakenjeng memiliki 8 fasilitas Sekolah Menengah Umm (SMU) saja, dan harus mampu menampung siswa sebanyak 662 murid. Adapun tenaga pengajar yang bertugas hanya 168 orang, sehingga seorang guru harus mengajar 4 orang murid.

## Ketersediaan fasilitas dan akses kesehatan masih menjadi masalah utama tingkat kesehatan masyarakat

# 4

Kecamatan Pakenjeng memiliki 1 unit fasilitas Puskesmas yaitu yang terletak di Desa Jatiwangi yang menjadi tempat rujukan kesehatan bagi masyarakat. Fasilitas yang dimiliki masih sangat terbatas, ruang rawat inap belum mampu memenuhi kebutuhan yang ada. Dengan jumlah tenaga medis yang relatif masih sangat terbatas dituntut untuk mampu menangani berbagai keluhan kesehatan dari masyarakat yang datang setiap harinya. Bahkan apabila keluhan tidak dapat ditangani, pasien langsung dirujuk ke Rumah Sakit Daerah dr. Slamet Garut karena keterbatasan peralatan dan sarana pendukung lainnya.

Dengan jumlah penduduk Kecamatan Pakenjeng pada tahun 2013 yang berjumlah 69.109 jiwa, maka apabila dibandingkan dengan ketersediaan tenaga kesehatan dan jumlah fasilitas kesehatan yang ada rata-rata setiap satu orang tenaga kesehatan harus melayani keluhan dari sekitar 1.819 orang penduduk dan setiap satu unit fasilitas kesehatan harus mampu mengobati keluhan 720 orang penduduk Kecamatan Pakenjeng.

### Statistik Kesehatan Kec.Pakenjeng

Rincian	Satuan	2013
<b>Ketersediaan Fasilitas Kesehatan</b>		
- Puskesmas	unit	1
- Pustu	unit	8
- Praktek Dokter	unit	1
- Praktek Bidan	unit	24
- Posyandu	unit	62
<b>Ketersediaan Tenaga Kesehatan</b>		
- Dokter	orang	2
- Perawat	orang	10
- Mantri	orang	2
- Bidan	orang	24

**Sumber : KCDA 2014**

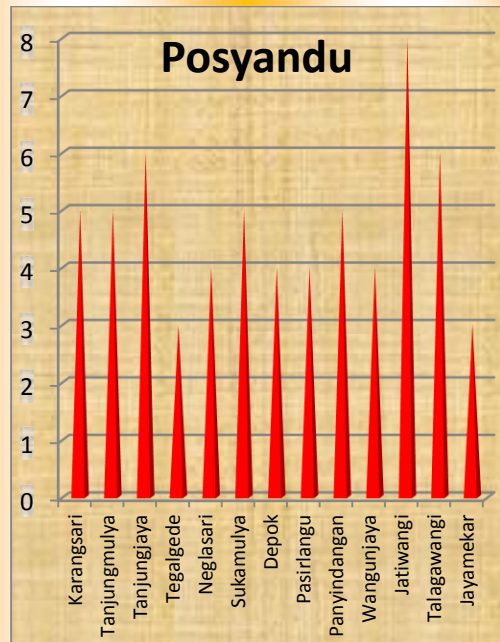



## Potensi sumber daya alam yang begitu kaya perlu pemanfaatan dan intensifikasi yang terpadu

Pertanian sebagai mata pencaharian mayoritas penduduk Kecamatan Pakenjeng terlihat sangat potensial dengan total luas areal pertanian yang mencapai 12.306,40 Ha atau sebesar 68,58% dari total luas wilayah Kecamatan Pakenjeng yang tercatat seluas 17.687,30 hektar. Pemanfaatan potensi sumber daya alam yang sangat kaya ini perlu intensifikasi yang terpadu guna menghasilkan produk-produk pertanian baik tanaman pangan maupun komoditas lainnya.

Pada tahun 2011 saja untuk pertanian tanaman pangan, komoditas padi mampu berproduksi sebanyak 24.215,42 ton dengan total luas panen sebesar 4.394 Ha, rata-rata produksi sebesar 5,51 Ton/Ha. Pada tanaman pangan lainnya, Jagung menghasilkan total produksi sebanyak 9.525 Ton dari total luas panen 1.668 Ha. Sedangkan singkong dengan luas panen seluas 1.150 Ha mampu berproduksi sebanyak 29.949 ton. Dan ubi jalar dengan total produksi di tahun 2011 hanya sebanyak 658 ton, dari total luas panen yang diusahakan yaitu seluas 55 Ha.

### Statistik Tanaman Pangan

Rincian	Satuan	2011
<b>Padi</b>		
- Luas Panen	Ha	4.394
- Produksi	Ton	24.215,42
- Produktifitas	Ton/Ha	5,51
<b>Jagung</b>		
- Luas Panen	Ha	1.668
- Produksi	Ton	9.525
<b>Singkong</b>		
- Luas Panen	Ha	1.150
- Produksi	Ton	29.949
<b>Ubi Jalar</b>		
- Luas Panen	Ha	55
- Produksi	Ton	658
<i>Sumber : KCDA</i>		



**Sub-sektor perkebunan baik tanaman tahunan  
ataupun semusim memiliki produk yang bervariasi  
dan cukup berpotensi**

### Statistik Tanaman Perkebunan Tahunan

Rincian	Luas	Produksi
AREN	162	74
BAMBU	24	16.000
CENGKEH	224	51
JAMBU METE	2	0,5
KAPOK/RANDU	7,7	3,8
KELAPA	227	120
KOPI	619	258
PINANG	3	0,10
TEH	560	658

Sumber : KCDA

### Statistik Tanaman Perkebunan Semusim

Rincian	Luas	Produksi
JAHE	20	250
KAPOLAGA	11	17
KENCUR	3	180
KUNIR	40	320
NILAM	20	40
PANILI	22	45
TEBKAU	19	26,22
TEBU	6,14	45,1

Sumber : KCDA

Pada tahun 2013, UPTD Pertanian Kecamatan Pakenjeng mencatat untuk komoditas tanaman perkebunan tahunan, beberapa produk tanaman yang berhasil direkam adalah aren dengan luas panen 162 Ha, 24 Ha tanaman bambu menghasilkan 16.000 batang bambu sebagai bahan dasar bangunan maupun kerajinan berbahan baku bambu. Sedangkan total produksi sebanyak 658 ton pucuk daun teh segar dihasilkan dari 560 Ha perkebunan teh adalah jumlah yang menjadi kontribusi cukup besar bagi Kabupaten Garut.

Adapun kinerja dari komoditas tanaman perkebunan semusim/musiman seperti jehe, kapolaga, kendur, kunir, nilam, vanili, tembakau dan tebu juga cukup menjanjikan. Adapun komoditas yang paling banyak diusahakan oleh para penduduk yaitu kunir/kunyit tercatat diusahakan seluas 40 Ha mampu menghasilkan 320 ton kunir/kunyit sebagai bahan baku Industri obat herbal/jamu ataupun bumbu dapur yang sudah sangat biasa digunakan dalam masakan khas Indonesia.

**Sub-sektor peternakan dikecamatan Pakenjeng didominasi oleh Kambing sebanyak 7.102 ekor**

Statistik sub-sektor peternakan memotret kegiatan selama satu tahun, di Kecamatan Pakenjeng pada tahun 2011 Dinas Peternakan melaporkan jumlah populasi beberapa ternak besar, ternak kecil dan unggas. Yang menjadi perhatian khusus tertuju pada ternak besar dimana letak geografis dan ketersediaan sumber pakan yang ideal sebagai daerah peternakan sapi potong, kerbau, kambing dan domba. Statistik memperlihatkan jumlah populasi ternak besar didominasi oleh ternak jenis kambing dimana total keseluruhan sebanyak 7.102 ekor. Ternak kerbau juga memperlihatkan populasi yang cukup banyak yaitu sebanyak 985 ekor.

Sehingga pada diagram populasi kambing terlihat dari 13 Desa terlihat angka yang mencolok dari populasi Desa Jatiwangi yaitu sebanyak 906 ekor atau sebesar 12,74% dari total populasi seluruh kecamatan. Hanya Desa Jayamekar yang memiliki populasi dibawah 100 ekor domba, dengan persentase sebesar 0,96% atau menempati tempat terbawah daerah peternak kambing..

**Statistik Populasi Ternak**

Rincian	Satuan	2011
Sapi Perah	Ekor	41
Sapi Potong	Ekor	174
Kerbau	Ekor	488
Kambing	Ekor	7.102
Domba	Ekor	9.270

Sumber : KCDA

**Populasi Kambing (Ekor)**

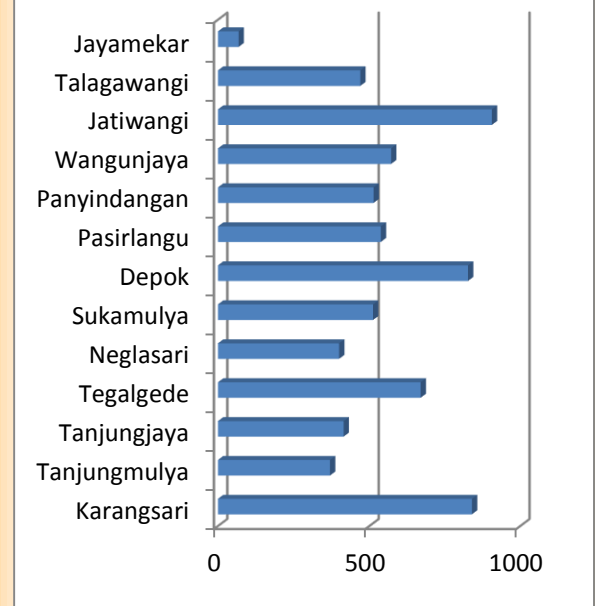

# 7

## INDUSTRI PENGOLAHAN

**Industri Kecil/Kerajinan Rumah Tangga (IKKRT) yang paling banyak diusahakan adalah Industri Makanan**

benderakita.com

### Statistik Industri Kecil/Kerajinan Rumah Tangga (IKKRT)

Rincian Industri	Satuan	2013
Makanan	Unit	1.317
Anyaman	Unit	524
Kerajinan dari kayu	Unit	462
Bata merah	Unit	68
Kerajinan dari logam	Unit	12
Genting	Unit	2

Sumber : KCDA

### Jumlah Industri Makanan per Desa

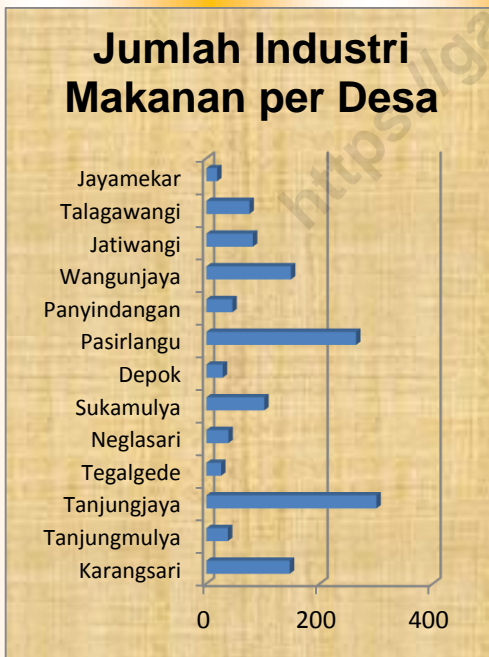

Desa-desa menginventarisir populasi Industri Kecil/Kerajinan Rumah tangga yang ada di wilayahnya. Diharapkan dengan ketersediaan data, para penentu kebijakan memperhatikan potensi yang perlu dikembangkan guna peningkatan taraf hidup para pelaku usaha kecil ini.

Adapun jenis-jenis usaha yang terdapat pada klasifikasi IKKRT di Kecamatan Pakenjeng didominasi oleh Industri Makanan dengan jumlah populasi sebanyak 1.317 unit usaha kecil, terbanyak di Desa Pasirlangu mencapai 188 unit usaha. Industri Kerajinan anyaman dari bambu sebanyak 524 unit usaha terpusat di Desa Tanjungjaya dengan total populasi lebih dari 60 unit usaha. Industri kerajinan dari kayu juga banyak diusahakan oleh para penduduk Kecamatan Pakenjeng walaupun tidak sebanyak Industri makanan dan anyaman, tercatat populasi sebanyak 413 unit usaha terpusat di Desa Pasirlangu yaitu sebanyak 73 unit usaha atau sebesar 17,68%. Usaha lainnya yaitu Industri bata merah, kerajinan dari logam dan Industri genting.

## Jalan merupakan salah satu infrastruktur yang menjadi penggerak perekonomian Kecamatan Pakenjeng.

Jalan merupakan salah satu infrastruktur penting dalam rangka peningkatan pertumbuhan ekonomi. Perbaikan dan pengembangan terus dilaksanakan, dari keseluruhan jalan yang melintasi Kecamatan Pakenjeng tidak seluruhnya dalam keadaan baik, malah dapat dikatakan sebagian besar dalam keadaan rusak dan masih memerlukan sentuhan pembangunan guna meningkatkan mobilitas kegiatan perekonomian. Sarana ini dimanfaatkan oleh angkutan barang untuk mendistribusikan hasil produksi tanaman pangan baik padi maupun palawija yang menjadi unggulan para petani di Kecamatan Pakenjeng. Padahal dari statistik jarak tempuh dari setiap desa memperlihatkan untuk sampai ke Kantor Kecamatan terjauh Desa Karangsari yaitu sekitar 25 KM.

Dari statistik waktu tempuh terlihat dari Desa terjauh atau yang diatas 20 KM memerlukan waktu hingga 90 menit untuk sampai ke kantor kecamatan. Untuk sampai ke Kabupaten harus ditempuh dengan waktu diatas 120 menit perjalanan.

### Jarak Tempuh dari Desa (KM)

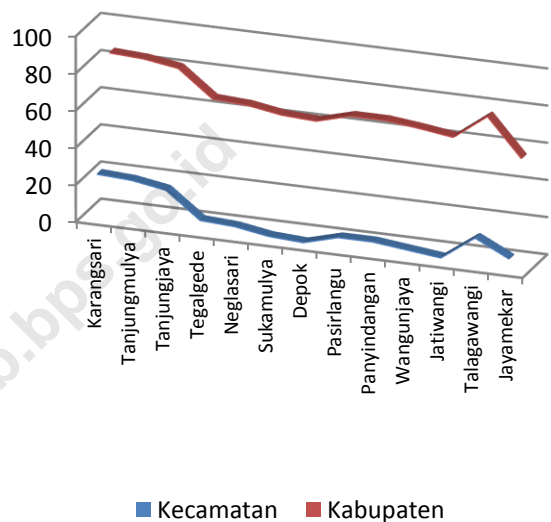

### Perkiraan Waktu Tempuh (menit)

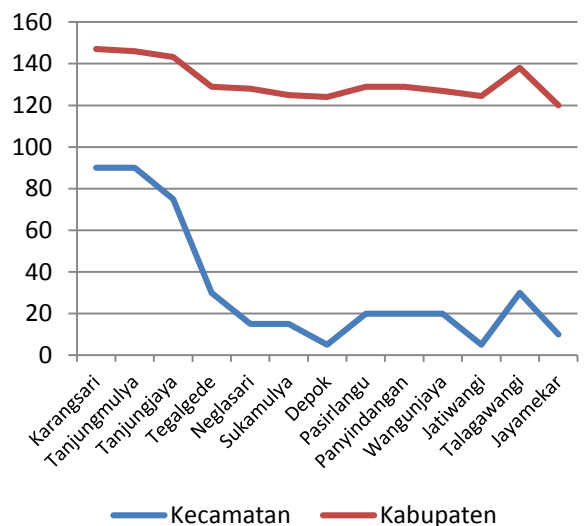





---

<https://garutkab.bps.go.id>



# LAMPIRAN TABEL

---

<https://garutrab.bps.go.id>







**Tabel 1.1** Rata-rata Ketinggian Desa/Kel dari Permukaan Laut dan Luas Daerah Menurut Desa Di Kecamatan Pakenjeng Tahun 2013

Desa	Tinggi rata-rata dari permukaan laut (m)	Luas Daerah (Ha <sup>2</sup> )	% Luas Desa terhadap Kecamatan
(1)	(2)	(3)	(4)
001. Karangsari	7	1.694,1	9.00
002. Tanjungmulya	250	2.040,7	10.84
003. Tanjungjaya	300	1.036,5	5.50
004. Tegalgede	500	1.302,2	6.92
005. Neglasari	445	1.523,2	8.09
006. Sukamulya	400	1.149,3	6.10
007. Depok	600	606,3	3.22
008. Pasirlangu	610	702	3.73
009. Panyindangan	700	716	3.80
010. Wangunjaya	500	883	4.69
011. Jatiwangi	600	1.442,1	7.66
012. Talagawangi	900	3.791,8	20.14
013. Jayamekar	600	1.942,4	10.32
<b>Jumlah</b>	-	<b>18.829,6</b>	<b>100</b>

Sumber : Desa - Desa



**Tabel 1.2** Letak Geografis Desa/Kelurahan Di Kecamatan Pakenjeng Tahun 2013

Desa	Pesisir/ Tepi Pantai	Bukan Pesisir		
		Lembah/Aliran Sungai	Lereng/punggung Bukit	Dataran
(1)	(2)	(3)	(4)	(5)
001. Karangsari	✓	-	-	-
002. Tanjungmulya	-	-	✓	-
003. Tanjungjaya	-	-	✓	-
004. Tegalgede	-	-	✓	-
005. Neglasari	-	-	✓	-
006. Sukamulya	-	-	✓	-
007. Depok	-	-	✓	-
008. Pasirlangu	-	-	✓	-
009. Panyindangan	-	-	✓	-
010. Wangunjaya	-	-	✓	-
011. Jatiwangi	-	-	✓	-
012. Talagawangi	-	-	✓	-
013. Jayamekar	-	-	✓	-

Sumber : Desa - Desa



**Tabel 2.1** Pegawai Negeri Sipil Menurut Tingkat Kepangkatan dan Jenis Kelamin di Kecamatan Pakenjeng Tahun 2013

Tingkat Kepangkatan	Laki-laki	Perempuan	Jumlah
(1)	(2)	(3)	(4)
1. Pembina Utama (IV/e)	-	-	-
2. Pembina Utama Madya (IV/d)	-	-	-
3. Pembina Utama Muda (IV/c)	-	-	-
4. Pembina Tingkat I (IV/b)	14	8	22
5. Pembina (IV/a)	79	34	113
6. Penata Tingkat I (III/d)	18	6	24
7. Penata (III/c)	10	5	15
8. Penata Muda Tingkat I (III/b)	7	8	15
9. Penata Muda (III/a)	18	10	28
10. Pengatur Tingkat I (II/d)	12	4	16
11. Pengatur (II/c)	14	4	18
12. Pengatur Muda Tingkat I (II/b)	16	7	23
13. Pengatur Muda (II/a)	34	13	47
14. Juru Tingkat I (I/d)	2	-	2
15. Juru (I/c)	1	-	1
16. Juru Muda Tingkat I / (I/b)	-	-	-
17. Juru Muda (I/a)	-	-	-
<b>Jumlah</b>	<b>225</b>	<b>99</b>	<b>324</b>

Sumber : Kantor Kecamatan



**Tabel 2.2** Pegawai Negri Sipil Menurut Tingkat Pendidikan dan Jenis Kelamin Di Kecamatan Pakenjeng Tahun 2013

Tingkat Pendidikan	Laki-laki	Perempuan	Jumlah
(1)	(2)	(3)	(4)
SD	-	-	-
SLTP	21	-	21
SLTA	41	15	56
D1	2	-	2
D2	82	52	134
D3	4	2	6
D4/S1	67	24	91
S2	8	4	12
S3	-	-	-
<b>Jumlah</b>	<b>225</b>	<b>99</b>	<b>324</b>

Sumber : Kantor Kecamatan



**Tabel 3.1** Jumlah Penduduk Menurut Jenis Kelamin Di Kecamatan Pakenjeng Tahun 2013

<b>D e s a</b>	<b>Laki-laki</b>	<b>Perempuan</b>	<b>Jumlah</b>
<b>(1)</b>	<b>(2)</b>	<b>(3)</b>	<b>(4)</b>
001. Karang Sari	2,571	2,544	5,115
002. Tanjungmulya	2,140	2,137	4,277
003. Tanjungjaya	3,195	3,206	6,401
004. Tegalgede	2,520	2,544	5,064
005. Neglasari	2,844	2,799	5,643
006. Sukamulya	2,365	2,290	4,655
007. Depok	3,323	3,307	6,630
008. Pasirlangu	2,764	2,748	5,512
009. Panyindangan	2,965	2,799	5,764
010. Wangunjaya	2,553	2,595	5,148
011. Jatiwangi	2,582	2,544	5,126
012. Talagawangi	3,502	3,307	6,809
013. Jayamekar	1,245	1,221	2,466
<b>Jumlah</b>	<b>34,569</b>	<b>34,041</b>	<b>68,610</b>

Sumber : BPS Kab.Garut



**Tabel 3.2** Jumlah Penduduk Menurut Kelompok Umur Dan Jenis Kelamin Di Kecamatan Pakenjeng Tahun 2011

Kelompok Umur	Laki-laki	Perempuan	Jumlah
(1)	(2)	(3)	(4)
00 – 04	3,850	3,698	7,548
05 – 09	3,895	3,804	7,699
10 – 14	4,146	3,845	7,991
15 – 19	3,167	2,989	6,156
20 – 24	2,537	2,669	5,206
25 – 29	2,304	2,483	4,787
30 – 34	2,433	2,697	5,130
35 – 39	2,779	2,711	5,490
40 – 44	2,257	2,145	4,402
45 – 49	1,909	1,659	3,568
50 – 54	1,256	1,350	2,606
55 – 59	1,188	1,286	2,474
60 – 64	1,078	994	2,072
65 – 69	753	726	1,479
70 – 74	481	472	953
75 +	536	513	1,049
<b>Jumlah</b>	<b>34,569</b>	<b>34,041</b>	<b>68,610</b>

Sumber : BPS Kab.Garut



**Tabel 3.4** Jumlah Penduduk, Rumah Tangga dan Rata-rata Anggota Rumah Tangga Menurut Desa/ Kel Di Kecamatan Pakenjeng Tahun 2013

Desa	Jumlah Penduduk	Jumlah Rumah Tangga	Rata-Rata Anggota Rmtg
(1)	(2)	(3)	(4)
001. Karang Sari	5,115	1,379	4
002. Tanjungmulya	4,277	1,532	3
003. Tanjungjaya	6,401	1,737	4
004. Tegalgede	5,064	1,304	4
005. Neglasari	5,643	1,275	4
006. Sukamulya	4,655	1,400	3
007. Depok	6,630	1,820	4
008. Pasirlangu	5,512	1,311	4
009. Panyindangan	5,764	1,512	4
010. Wangunjaya	5,148	1,472	3
011. Jatiwangi	5,126	1,354	4
012. Talagawangi	6,809	1,749	4
013. Jayamekar	2,466	645	4
<b>Jumlah</b>	<b>68,610</b>	<b>18,490</b>	<b>4</b>

Sumber : BPS Kabupaten Garut





**Tabel 3.5** Jumlah Peserta Akseptor KB menurut Jenis Alat Kontrasepsi di Kecamatan Pakenjeng Tahun 2013

Desa	IUD	MO	MOP	KONDOM	JUMLAH NON HORMONAL
(1)	(2)	(3)	(4)	(5)	(6)
001. Karang Sari	69	9	19	5	102
002. Tanjungmulya	59	5	75	2	141
003. Tanjungjaya	149	7	48	-	204
004. Tegalgede	77	3	32	-	112
005. Neglasari	40	-	44	-	88
006. Sukamulya	3	4	52	2	61
007. Depok	51	12	89	-	152
008. Pasirlangu	115	5	56	2	178
009. Panyindangan	2	-	76	-	78
010. Wangunjaya	-	6	125	3	134
011. Jatiwangi	64	15	99	5	187
012. Talagawangi	85	6	34	9	134
013. Jayamekar	23	5	37	-	65
<b>Jumlah</b>	<b>737</b>	<b>77</b>	<b>786</b>	<b>28</b>	<b>1,628</b>

Sumber : PLKB Kec.Pakenjeng



**Jumlah Peserta Akseptor KB menurut Jenis Alat  
Tabel 3.5 Kontrasepsi di Kecamatan Pakenjeng Tahun 2013  
( Lanjutan )**

Desa	IMPLANT	SUNTIK	PIL	JUMLAH HORMON AL	JUMLAH
(1)	(7)	(8)	(9)	(10)	(11)
001. Karangsari	94	477	177	748	850
002. Tanjungmulya	65	454	268	787	928
003. Tanjungjaya	87	495	286	868	1,072
004. Tegalgede	86	371	323	780	892
005. Neglasari	14	334	297	645	733
006. Sukamulya	79	544	173	796	857
007. Depok	13	444	307	764	916
008. Pasirlangu	58	311	297	666	844
009. Panyindangan	42	349	407	798	876
010. Wangunjaya	22	357	299	678	812
011. Jatiwangi	26	477	177	680	863
012. Talagawangi	24	543	375	942	1,076
013. Jayamekar	47	200	131	378	443
<b>Jumlah</b>	<b>657</b>	<b>5,356</b>	<b>3,517</b>	<b>9,530</b>	<b>11,158</b>

Sumber :BKKBN Kec.Pakenjeng



**Tabel 6.1** Jumlah Penduduk menurut Pentahapan Keluarga Sejahtera di Kecamatan Pakenjeng Tahun 2013

Desa	Pra KS	KS 1	KS 2	KS 3	KS 3+
(1)	(2)	(3)	(4)	(5)	(6)
001. Karangsari	406	430	579	177	-
002. Tanjungmulya	705	421	295	74	-
003. Tanjungjaya	694	526	359	130	-
004. Tegalgede	503	405	283	213	-
005. Neglasari	442	373	428	141	-
006. Sukamulya	747	427	226	91	-
007. Depok	671	563	627	255	-
008. Pasirlangu	371	894	368	21	-
009. Panyindangan	393	601	608	207	-
010. Wangunjaya	666	332	255	227	-
011. Jatiwangi	655	702	172	112	-
012. Talagawangi	918	610	478	30	-
013. Jayamekar	306	311	90	59	-
<b>Jumlah</b>	<b>7504</b>	<b>6,595</b>	<b>5,044</b>	<b>1,737</b>	<b>-</b>

Sumber : PLKB Kec.Pakenjeng



**Tabel 7.1** Luas Lahan Panen, Produksi, Rata-Rata Produksi Tanaman Padi di Kecamatan Pakenjeng Tahun 2011

<b>D e s a</b>	<b>Luas Panen (Ha)</b>	<b>Prduksi (Ton)</b>	<b>Produktifitas (Ton/ Ha)</b>
<b>(1)</b>	<b>(2)</b>	<b>(3)</b>	<b>(4)</b>
<b>001. Karang Sari</b>	144	853,92	<b>5,93</b>
<b>002. Tanjungmulya</b>	236	1.298,00	<b>5,5</b>
<b>003. Tanjungjaya</b>	278	1.529,00	<b>5,5</b>
<b>004. Tegalgede</b>	177	961,00	<b>5,43</b>
<b>005. Neglasari</b>	545	2.997,00	<b>5,5</b>
<b>006. Sukamulya</b>	368	2.024,00	<b>5,5</b>
<b>007. Depok</b>	386	2123,00	<b>5,5</b>
<b>008. Pasirlangu</b>	280	1.540,00	<b>5,5</b>
<b>009. Panyindangan</b>	802	4.411,00	<b>5,5</b>
<b>010. Wangunjaya</b>	580	3.190,00	<b>5,5</b>
<b>011. Jatiwangi</b>	293	1.611,00	<b>5,5</b>
<b>012. Talagawangi</b>	238	1.309,00	<b>5,5</b>
<b>013. Jayamekar</b>	67	368,50	<b>5,5</b>
<b>Jumlah</b>	<b>4.394</b>	<b>24.215,42</b>	<b>5,51</b>

Sumber : KCD Pertanian Kec.Pakenjeng



<https://garutkab.bps.go.id>

# **DATA**

## **Mencerdaskan Bangsa**



**BADAN PUSAT STATISTIK  
KABUPATEN GARUT**  
Jl. Pembangunan No. 222 Tarogong Garut 44151  
Telp. 0262 233273; Fax. 0262 4893051  
Homepage: [garutkab.bps.go.id](http://garutkab.bps.go.id); Email: [bps3205@bps.go.id](mailto:bps3205@bps.go.id)