

Katalog BPS

: 1101002.1306071



*Statistik Daerah
Kecamatan Kota Timur*

2016



**BADAN PUSAT STATISTIK
KABUPATEN PADANG PARIAMAN**
Statistics of Padang Pariaman Regency



Statistik Daerah Kecamatan
V Koto Timur
2016

<http://padangpanjang.mankab.bps.go.id>



STATISTIK KECAMATAN V KOTO TIMUR 2016

ISBN : 978-602-6365-16-3

No. Publikasi : 1306.1633

Katalog : 1101002.1306071

Ukuran Buku : 14,8 cm x 21 cm

Jumlah Halaman : vi + 14 halaman

Naskah : Badan Pusat Statistik Kabupaten Padang Pariaman

Gambar Kover : Badan Pusat Statistik Kabupaten Padang Pariaman

Ilustrasi Kover : Rumah Adat di Kecamatan V Koto Timur

Diterbitkan : © BPS Kabupaten Padang Pariaman

Dicetak oleh : BPS Kabupaten Padang Pariaman

Dilarang mengumumkan, mendistribusikan, mengomunikasikan, dan/atau menggandakan sebagian atau seluruh isi buku ini untuk tujuan komersial tanpa izin tertulis dari Badan Pusat Statistik Kabupaten Padang Pariaman



Kata Sambutan



Dengan memanjatkan puji syukur kehadiran Tuhan Yang Maha Kuasa, karena publikasi **Statistik Daerah Kecamatan V Koto Timur 2016** telah dapat dikerjakan dengan baik oleh Mitra Koordinator Statistik Kecamatan V Koto Timur. Penyusunan publikasi **Statistik Daerah Kecamatan V Koto Timur 2016** ini merupakan inovasi dan pengembangan kegiatan perstatistikan serta penyebarluasan informasi sebagai salah satu upaya untuk mewujudkan visi BPS sebagai “**pelopor data statistik terpercaya untuk semua**”.

Tujuan dari penerbitan publikasi **Statistik Daerah Kecamatan V Koto Timur 2016** adalah untuk melengkapi ragam publikasi statistik yang secara rutin dalam memotret kondisi Kecamatan.

Buku ini menyajikan indikator-indikator terpilih yang menggambarkan tentang kondisi daerah dalam bentuk tampilan uraian deskriptif sederhana. Saya berharap, publikasi **Statistik Daerah Kecamatan V Koto Timur 2016** ini mampu memberikan informasi secara cepat dan tepat kepada pemerintah daerah dan masyarakat yang dapat digunakan sebagai dasar perencanaan, monitoring dan evaluasi pembangunan di berbagai sektor serta membantu para pengguna data lainnya dalam memahami kondisi umum daerahnya.

Akhirnya, saya mengucapkan terima kasih dan penghargaan setinggi-tingginya kepada semua pihak yang telah berpartisipasi hingga terbitnya publikasi ini, dan semoga Tuhan Yang Maha Kuasa senantiasa meridhoi usaha kita.

Pariaman, November 2016
Kepala BPS Kab. Padang Pariaman,

MUKHLIS, SE. MM.

Nip. 19670306 199301 1 001



Kata Pengantar



Publikasi **Statistik Daerah Kecamatan V Koto Timur 2016** diterbitkan oleh Badan Pusat Statistik Kabupaten Padang Pariaman berisi berbagai data dan informasi terpilih seputar Kecamatan V Koto Timur yang dianalisa secara sederhana untuk membantu pengguna data memahami perkembangan pembangunan serta potensi yang ada di Kecamatan V Koto Timur.

Publikasi **Statistik Daerah Kecamatan V Koto Timur 2016** diterbitkan untuk melengkapi publikasi-publikasi statistik yang sudah terbit secara rutin setiap tahun. Berbeda dengan publikasi-publikasi yang sudah ada, publikasi ini lebih menekankan pada analisis deskriptif.

Materi yang disajikan dalam **Statistik Daerah Kecamatan V Koto Timur 2016** memuat berbagai informasi/indikator terpilih yang terkait dengan pembangunan di berbagai sektor di Kecamatan V Koto Timur dan diharapkan dapat menjadi bahan rujukan/kajian dalam perencanaan dan evaluasi kegiatan pembangunan.

Kritik dan saran konstruktif berbagai pihak kami harapkan untuk penyempurnaan penerbitan mendatang. Semoga publikasi ini mampu memenuhi tuntutan kebutuhan data statistik, baik oleh instansi/dinas pemerintah, swasta, kalangan akademis maupun masyarakat luas.

Pariaman, November 2016
Mitra Koordinator Statistik Kecamatan
V Koto Timur

JASMAN AK



DAFTAR ISI

1. Geografi.....	1
2. Pemerintah.....	3
3. Penduduk.....	5
4. Ketenaga Kerjaan.....	7
5. Pendidikan.....	8
6. Kesehatan.....	10
7. Pertanian.....	12
8. Aktivitas Sosial Lainnya.....	13
9. Pajak Bumi dan Bangunan.....	14

1

GEOGRAFI

Dipandang secara astronomis kecamatan V Koto Timur letak pada **100° 04' 00"** Bujur Timur dan **0° 08' 00"** Lintang Selatan dengan luas 64,80 Km². Luas wilayah Kecamatan V Koto Timur ini setara dengan **4,88%** dari luas Kabupaten Padang Pariaman (1.328,79 Km²).

Adapun batas-batas wilayah Kecamatan V Koto Timur adalah sebagai berikut

- A. Sebelah Barat berbatasan dengan Kecamatan V Koto Kampung Dalam
- B. Sebelah Timur berbatasan dengan Kecamatan Patamuhan dan Kecamatan Padang Sago
- C. Sebelah Utara berbatasan dengan Kabupaten Agam
- D. Sebelah Selatan berbatasan dengan Kota Pariaman.

Kecamatan V Koto Timur terdiri dari 3 nagari, yaitu **Nagari Limau Puruik**, **Nagari Kudu Gantiang**, dan **Nagari Gunung Padang Alai**. Dilihat dari luasnya, Nagari Gunung Padang Alai merupakan nagari terluas yakni **37,10** Km² dan Nagari Limau Puruik merupakan nagari terkecil dengan luas **11,67** Km².

Letak Geografis, Batas dan Luas Daerah Kec. V Koto Timur

Uraian	Keterangan
1. Letak Geografis	100° 04' 00" Bujur Timur 00° 08' 00" Lintang Selatan
2. Batas Wilayah	
a. Sebelah Utara	Kabupaten Agam
b. Sebelah Selatan	Kota Pariaman
c. Sebelah Barat	Kecamatan V Koto Kampung Dalam
d. Sebelah Timur	Kecamatan Patamuhan dan Kecamatan Padang Sago
3. Luas Daerah	64,80 km ²
4. Ketinggian Dari Permi 25 - 1.000 m dpl	

Sumber : Kecamatan V Koto Timur Dalam Angka 2016

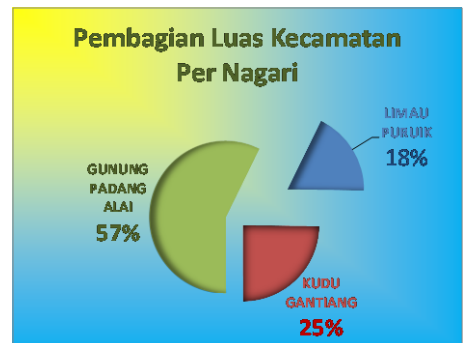

Sumber : Kecamatan V Koto Timur Dalam Angka 2016

LUAS WILAYAH V KOTO TIMUR MENURUT NAGARI DAN KORONG

Nagari / Korong	Luas Daerah (Km ²)
010. LIMAU PURUIK	11.67
01. Tanah Taban	1.03
02. Kampung Piliang	0.76
03. Kampung Tengah	1.03
04. Pasa Balai	0.94
05. Patalangan	2.08
06. Padang Kajai	1.43
07. Kampung Ladang	1.61
08. Kampung Sagit	1.77
09. Kampung Lambah	1.02
020. KUDU GANTIANG	16.03
10. Kampung Tanjung	2.18
11. Kampung Parit	0.98
12. Kampung Tengah	2.18
13. Pasa Balai	0.98
14. Talau	2.52
15. Kolam Janiah	0.64
16. Tigo Jerong	1.42
17. Sungai Kalu	2.29
18. Bukik Kudo - Kudo	1.42
19. Kampung Pili	1.42
030. GUNUNG PADANG ALAI	37.10
20. Kayu Angik	2.95
21. Batang Piaman	3.34
22. Pasa Padang Alai	4.37
23. Kayu Mudo	4.04
24. Sialangan	5.70
25. Koto Tinggi	5.68
26. Patamuan	4.18
27. Kampung Tanjung	2.85
28. Gunung	3.99

Sumber : Kecamatan V Koto Timur Dalam Angka 2016



Kecamatan V Koto Timur terbagi atas 3 (tiga) Nagari dan terdiri dari korong-korong dengan jumlah sebanyak 28 korong dimana luas korong di Kecamatan V Koto Timur sangat bervariasi. Dilihat dari segi jumlah korong untuk setiap nagari tidak terdapat perbedaan yang signifikan dimana, Nagari Limau Puruik terdapat 9 korong, Nagari Kudu Gantiang terdapat 10 korong, dan di Nagari Gunung Padang Alai terdapat sebanyak 9 Korong.

Apabila berbicara mengenai luas wilayah untuk masing-masing nagari maka, Nagari Gunung Padang Alai merupakan nagari yang memiliki wilayah luas wilayah yang paling besar dibandingkan dengan nagari Limau Purut dan nagari Kudu Gantiang, yakni seluas 37,10 Km². Sedangkan Nagari Limau Puruik merupakan nagari yang paling kecil wilayahnya yakni hanya 11,67 Km².

Untuk luas wilayah pada masing-masing korong dari 28 korong yang ada di Kecamatan V Koto Timur, maka korong Sialangan yang terdapat pada nagari Gunung Pada Alai merupakan korong terluas yaitu 5,70 Km² atau sekitar **8,80%** dari luas Kecamatan V Koto Timur. Disamping itu, masih berbicara luas wilayah korong dengan luas terkecil adalah korong Kolam Janiah dengan luas wilayahnya adalah 0,64 Km², luas ini meliputi sekitar **0,99%** dari luas Kecamatan V Koto Timur

Kecamatan V Koto Timur merupakan salah satu kecamatan di Kabupaten Padang Pariaman yang salah satu batas wilayahnya dengan Kabupaten Agam dan Kota Pariaman, sehingga sebagian wilayah kecamatan ini berada di daerah dataran cukup tinggi. Dengan demikian, Kecamatan V Koto Timur memiliki potensi yang cukup besar pada sektor pertanian tanaman pangan, perikanan darat, peternakan dan perkebunan.

Luas Wilayah, Jumlah Penduduk dan Rumah Tangga beserta Kepadatan Penduduk per Nagari di Kecamatan V Koto Timur Tahun 2015

Uraian	Limau Puruik	Kudu Gantiang	Gunung Padang Alai	Jumlah
1 Luas Daerah (Km2)	11,67	16,03	37,1	64,8
2 Jumlah Penduduk	3.364	5.483	5.779	14.626
3 Jumlah Rumah Tangga	943	1.211	1.393	3.547
4 Kepadatan Penduduk				
a. Per Km2	280	342	156	225
b. PerRumah Tangga	4	5	4	4

Sumber : Kec. V Koto Timur Dalam Angka 2016

Perbandingan Jumlah PNS Laki-laki dan Perempuan di lingkungan Kantor Camat Kecamatan V Koto Timur Tahun 2015

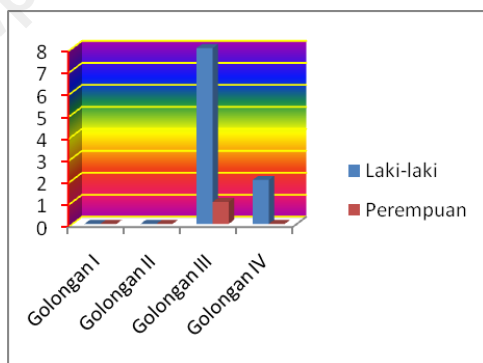

Sumber : Kec. V Koto Timur Dalam Angka 2016

Seperti tampak pada grafik, dominasi pegawai laki-laki di lingkungan Kantor Camat Kecamatan V Koto Timur terjadi pada semua golongan/ruang gaji, kecuali golongan I dan golongan II. Keberadaan pegawai laki-laki di Kecamatan V Koto Timur tampak sangat dominan pada kelompok pegawai golongan III dan golongan IV.

Kondisi tersebut cukup luar biasa dan seyogyanya pegawai perempuan dapat memanfaatkan peluang tersebut untuk berkisah dan memberikan kontribusi yang cukup besar terhadap keberhasilan pembangunan di Kecamatan V Koto Timur.

Kepadatan jumlah penduduk dikecamatan V Koto Timur terdapat pada Nagari Kudu Gantiang, hal ini tentunya dipengaruhi oleh faktor Nagari ini merupakan pusat dari pemerintahan kecamatan. Sedangkan pada Nagari Gunung padang Alai yang mempunyai wilayah paling luas kepadatan penduduknya diperkirakan hanya mencakup 152/Km².

Hingga akhir tahun 2015, terdapat 11 orang pegawai negeri di lingkungan pemerintahan Kantor Camat Kecamatan V Koto Timur dengan rincian 1 orang pegawai perempuan atau sekitar 09,10% dan sisanya 10 orang pegawai laki-laki atau sekitar 90,90%. Lebih banyaknya pegawai laki-laki di lingkungan Kantor Camat Kecamatan V Koto Timur sudah terjadi sejak tahun-tahun sebelumnya. Hal ini menunjukkan bahwa peranan laki-laki di Kecamatan V Koto Timur terutama dalam komposisi PNS telah berlangsung sejak beberapa tahun yang lalu.



**Komposisi PNS di lingkungan
Kecamatan V Koto Timur Menurut
Pendidikan dan Jenis Kelamin
Tahun 2015**

Pendidikan	Laki-laki	Perempuan	Jumlah
1. Sekolah Dasar/ Sederajat	0	0	0
2. SLTP/Sederajat	0	0	0
3. SLTA/Sederajat	3	0	3
4. Akademi	0	0	0
5. S-1	5	1	6
6. S2/S3	2	0	2
Jumlah	10	1	11

Sumber : Kec. V Koto Timur Dalam Angka 2016

**Persentase PNS di lingkungan Kecamatan V Koto
Timur Menurut Golongan Gaji dan Jenis Kelamin
Tahun 2015**

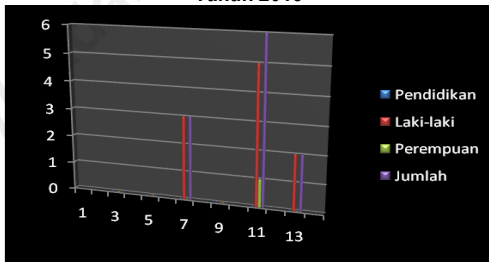

Sumber : Kec. V Koto Timur Dalam Angka 2016



Selanjutnya, komposisi Pegawai Negeri Sipil (PNS) di lingkungan pemerintahan Kecamatan V Koto Timur mempunyai latar belakang pendidikan yang berbeda-beda, namun PNS yang mempunyai ijazah terakhir Sarjana (Akademi maupun S-1 dan S-2) sudah sangat tinggi apabila dibandingkan dengan PNS yang tamatan SLTA. Dari 11 orang, tercatat sebanyak 8 orang atau sekitar 72,72 persen adalah PNS yang mempunyai ijazah sarjana dan Pasca Sarjana. Sedangkan sisanya 27,28% masih berpendidikan SLTA ke bawah.

Berdasarkan hal tersebut dari sisi kualitas SDM PNS di lingkungan Kecamatan V Koto Timur berdasarkan pendidikan relatif cukup baik. Dan terdapat pula PNS di kecamatan ini yang telah menyelesaikan pendidikan pasca sarjana (S-2).

**PNS di lingkungan Kantor Camat
Kec. V Koto Timur**

Golongan / Ruang Gaji	Laki-laki	Perempuan	Jumlah
1. Golongan I	0	0	0
2. Golongan II	0	0	0
3. Golongan III	8	1	9
4. Golongan IV	2	0	2

Keadaan Penduduk Kecamatan V Koto Timur Tahun 2015

Uraian	2014	2015
1. Jumlah Penduduk	14.516	14.626
a. Laki-laki	7.074	7.134
b. Perempuan	7.442	7.492
2. Sex Rasio	95.06	95.00
3. Kepadatan Penduduk Per Km ²	224	225
4. Jumlah Rumah Tangga	3.442	3.547
5. Rata-rata ART Per Rumah Tangga	4.2	4.0
6. Persentase Penduduk		
a. 0 - 14 Tahun	4.247	4.246
b. 15-64 Tahun	8.707	8.898
c. 65+	485	1.482

Sumber: Kec V Koto Timur Dalam Angka 2016



Tahukah Anda ???
Penduduk Kecamatan V Koto Timur Banyak Yang Perempuan

Jumlah Penduduk pada kecamatan V Koto Timur pada tahun 2015 terdapat sebanyak 14.626 jiwa. Secara umum, penduduk Perempuan masih lebih banyak dari pada penduduk Laki-laki. Jumlah penduduk Laki-laki sebanyak 7.134 jiwa dan penduduk Perempuan sebanyak 7.492 jiwa.

Namun, perbedaan jumlah penduduk perempuan dan laki-laki ini tidak begitu signifikan secara persentase dapat dilihat melalui diagram berikut :

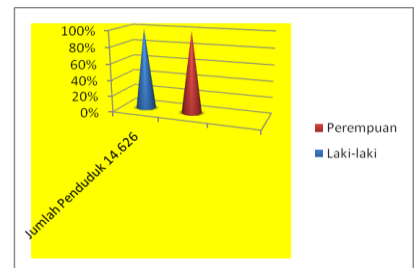

yang secara persentase, penduduk Perempuan sekitar 51,23% dan penduduk Laki-laki sekitar 48.77%. Dengan komposisi tersebut maka rasio jenis kelamin pada tahun 2015 tercatat sebesar 95.

Dengan luas wilayah yang mencapai 64,80 Km², secara rata-rata kepadatan penduduk di Kecamatan V Koto Timur mencapai 225 jiwa per Km². Dengan kata lain, secara rata-rata, satu km persegi dihuni oleh 225 jiwa.

Selain pendekatan luas wilayah, kepadatan penduduk juga dapat dilihat dari pendekatan rumah tangga. Banyaknya rumah tangga di Kecamatan V Koto Timur adalah 3.547 rumah tangga. Dengan jumlah penduduk sebanyak 14.626 jiwa berarti secara rata-rata terdapat sebanyak 4 jiwa dalam satu rumah tangga.

3

KEPENDUDUKAN

Apabila dilihat dari komposisinya menurut kelompok umur terlihat bahwa penduduk Kecamatan V Koto Timur banyak dihuni oleh penduduk usia produktif. Hal ini ditunjukkan dengan terdapatnya penduduk pada kelompok umur seperti terlihat pada grafik berikut :

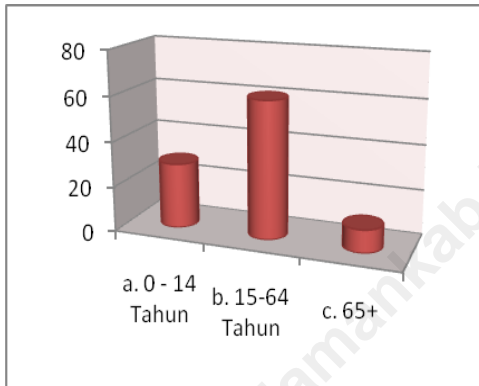

15-64 tahun yang mencapai 8.898 jiwa atau sekitar 60,83 persen. Adapun penduduk dengan kelompok umur anak-anak 0 – 14 tahun atau yang belum produktif sebesar 4.246 jiwa atau sekitar 29,03 persen dan penduduk yang tidak produktif lagi (umur lebih dari 65 tahun) sebesar 1.482 jiwa atau sekitar 10,13 persen.

Komposisi Penduduk Kecamatan V Koto Timur Menurut Nagari Tahun 2015

Uraian	Limau Puriuk	Kudu Gantiang	Gunung Padang Alai	Jumlah
1 Luas Daerah (Km ²)	11,67	16,03	37,1	64,8
2 Jumlah Penduduk	3.364	5.483	5.779	14.626
3 Jumlah Rumah Tangga	943	1.211	1.393	3.547
4 Kepadatan Penduduk				
a. Per Km ²	280	342	156	225
b. Per Rumah Tangga	4	5	4	4

Sumber : Kec. V Koto Timur Dalam Angka 2016

Kepadatan Penduduk Kecamatan V Koto Timur Menurut Nagari Tahun 2015

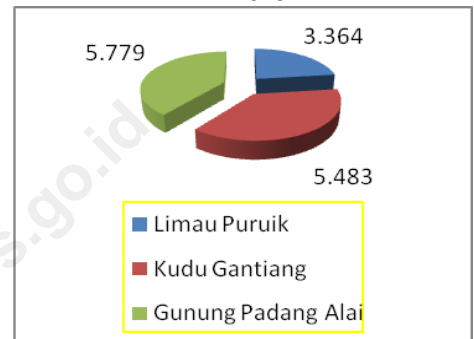

Sumber : Kec V Koto Timur Dalam Angka 2016

Distribusi penduduk menurut nagari di Kecamatan V Koto Timur pada tahun 2015 cukup bervariasi. Jumlah penduduk Nagari Limau Puriuk terdapat sebanyak 3.364 jiwa, selanjutnya, penduduk Nagari Kudu Gantiang terdapat sebanyak 5.483 jiwa, dan penduduk Nagari Gunung Padang Alai terdapat sebanyak 5.779 jiwa dari jumlah penduduk di Kecamatan V Koto Timur.

Kepadatan penduduk pada masing-masing Nagari juga cukup bervariasi. Nagari Kudu Gantiang merupakan nagari paling padat di Kecamatan V Koto Timur yaitu 225 jiwa/Km². Sedangkan Nagari yang paling jarang penduduknya adalah Nagari Gunung Padang Alai yang hanya 156 jiwa per Km².

Jumlah rumah tangga di Kecamatan V Koto Timur pada tahun 2015 yang terbanyak di Nagari Gunung Padang Alai yakni 1.393 rumah tangga. Sedangkan nagari yang paling sedikit rumahtangganya adalah Nagari Limau Puriuk yang hanya sebanyak 943 rumahtangga.

Penduduk Kecamatan V Koto Timur 15 Tahun Keatas Menurut Kegiatan Tahun 2015

Uraian Kegiatan	Banyaknya	Persentase
(1)	(2)	(3)
1 ANGKATAN KERJA	5 083	51.88
a. Penduduk Bekerja	4 917	50.19
b. Penduduk Mencari Pekerjaan	166	1.69
2 BUKAN ANGKATAN KERJA	4 714	48.12
a. Sedang Sekolah	1 903	19.42
b. Lainnya	2 811	28.69
Jumlah Penduduk Usia Kerja	9 797	100.00

Sumber : Sensus Penduduk 2010

Penduduk 15 Tahun ke atas yang Bekerja Menurut Lapangan Usaha di Kecamatan V Koto Timur Tahun 2015

Lapangan Usaha	Limau Puruik	Kudu Ganting	Gunung Padang Alai	Jumlah
(1)	(2)	(3)	(4)	(5)
1 Pertanian	308	500	912	1 720
2 Pertambangan & Penggalian	7	6	2	15
3 Industri Pengolahan	122	106	85	313
4 Listrik dan Air Bersih	5	4	1	10
5 Bangunan	98	207	195	500
6 Perdag, Hotel & Restoran	255	417	412	1 084
7 Pengangkutan & Komunikasi	77	139	145	361
8 Lemb Keu, Sewa Bangunan	3	2	1	6
9 Jasa-jasa	270	358	280	908
Jumlah	1 145	1 739	2 033	4 917

Sumber : Sensus Penduduk 2010

Dari seluruh penduduk yang ada di Kecamatan V Koto Timur, terdapat sebanyak 9.797 orang yang termasuk kedalam kelompok penduduk usia kerja. Dari seluruh penduduk usia kerja tersebut, terdapat sebanyak 4.917 orang yang termasuk dalam kelompok penduduk yang sedang bekerja. Sementara itu, sebanyak 166 orang adalah penduduk yang sedang mencari pekerjaan.

Lebih jauh jika diteliti dari penduduk yang sedang bekerja di Kecamatan V Koto Timur secara berturut-turut berada di Nagari Limau Puruik sebanyak 1.145 orang, di Nagari Kudu Ganting sebanyak 1.739 orang, dan di Nagari Gunung Padang Alai sebanyak 2.033 orang.

Berdasarkan lapangan usaha, tampak bahwa Pertanian merupakan lapangan usaha yang terbesar menyerap tenaga kerja di Kecamatan V Koto Timur. Sektor Pertanian melibatkan pekerja 1.720 orang pekerja. Sementara sektor Perdagangan menyerap 1.084 pekerja, sektor Jasa-jasa menyerap 908 pekerja. Selanjutnya lapangan usaha yang cukup banyak menyerap tenaga kerja adalah lapangan usaha Industri Pengolahan yang bisa menampung tenaga kerja sebanyak 313 orang pekerja. Sementara itu, lapangan usaha Bangunan dapat menampung tenaga kerja sebanyak 500 orang. Sektor-sektor lain seperti Pertambangan, Listrik dan Air Bersih, Pengangkutan dan Lembaga Keuangan, masing-masing dapat menyerap tenaga kerja 15 orang, 10 orang dan 361 orang.



Jumlah Gedung Sekolah, Guru dan Murid Menurut Jenjang Pendidikan Tahun 2015

Jenjang Pendidikan	Jumlah Sekolah	Jumlah Guru	Jumlah Murid	Rasio Guru thd Murid	Rasio Sekolah thd Murid
1 SD/ Sederajat	26	237	1,878	8	72
2 SLTP/ Sederajat	3	76	614	8	205
3 . SLTA/ Sederajat	2	62	472	8	236

Sumber : BPS, Kec. V Koto Timur Dalam Angka 2016

Pada jenjang pendidikan Sekolah Dasar pada tahun 2015, di Kecamatan V Koto Timur terdapat Sekolah Dasar/Sederajat sebanyak 26 unit jumlah ini bertambah dari tahun sebelumnya karena di Nagari Gunung Padang Alai telah berdiri sekolah Madrasah Ibtidaiyah di Jorong Pasar Padang Alai, sedangkan secara keseluruhan jumlah guru SD/MI sebanyak 237 orang. Adapun jumlah murid yang tercatat di seluruh SD/MI di Kecamatan V Koto Timur terdapat sebanyak 1.878 orang.



Indikator yang menunjukkan kemajuan di bidang pendidikan di suatu wilayah diantaranya adalah pendidikan yang ditamatkan penduduknya, angka melek huruf, dan angka partisipasi sekolah serta rata-rata lama sekolah. Untuk mendapatkan indikator kearah yang lebih baik, diperlukan sarana dan prasarana pendidikan yang memadai.

Pada jenjang pendidikan SLTP/Sederajat pada tahun 2015, di Kecamatan V Koto Timur terdapat SLTP/Sederajat sebanyak 3 unit dengan jumlah guru sebanyak 76 orang. Sementara itu jumlah murid yang tercatat di seluruh SLTP/Sederajat di Kecamatan V Koto Timur terdapat sebanyak 614 orang.

Pada jenjang pendidikan SLTA/Sederajat pada tahun 2015, di Kecamatan V Koto Timur terdapat SLTA/Sederajat sebanyak 2 unit dengan jumlah guru sebanyak 62 orang. Sementara itu jumlah murid yang tercatat di seluruh SLTA/Sederajat di Kecamatan V Koto Timur terdapat sebanyak 472 orang.

Sementara itu, hasil Sensus Penduduk 2010 di Kecamatan V Koto Timur terdapat penduduk berumur 7 – 12 tahun atau usia sekolah dasar sebanyak 2.270 orang, penduduk berumur 13 – 15 tahun atau usia pada jenjang SLTP sebanyak 1.106 orang, dan penduduk berumur 16-18 tahun terdapat sebanyak 966 orang.

**Penduduk berumur 10 Tahun
Ke atas menurut kemampuan
membaca dan menulis
huruf latin**

Penduduk Usia Sekolah	Limau Puruik	Kudu Ganting	Gunung Padang Alai	Jumlah
(1)	(2)	(3)	(4)	(5)
1 Dapat Membaca dan Menulis Huruf Latin	2 514	3 930	3 870	10 314
2 Tidak Dapat Membaca dan Menulis Huruf Latin	141	334	643	1 118
Jumlah	2 655	4 264	4 513	11 432

Sumber : BPS, Hasil Sensus Penduduk 2010

**Penduduk 10 Tahun Ke atas
yang Mampu dan Tidak mampu
Membaca dan Menulis Huruf Latin**



Sumber : BPS, Hasil Sensus Penduduk 2010



Keberhasilan pembangunan di bidang pendidikan di suatu daerah juga dapat ditunjukkan dengan semakin mudahnya akses penduduk terhadap dunia pendidikan dan ditandai juga dengan semakin rendahnya penduduk yang buta huruf.

Penduduk buta huruf dalam sajian ini dipresentasikan dengan ketidakmampuan penduduk untuk membaca dan menulis huruf latin. Sedangkan melek huruf dipresentasikan dengan penduduk yang mampu membaca dan menulis huruf Latin.

Berdasarkan hasil Sensus Penduduk 2010, penduduk berumur 10 tahun ke atas di Kecamatan V Koto Timur masih terdapat sebanyak 1.118 orang atau sekitar 9,78 persen dari seluruh penduduk 10 tahun ke atas di Kecamatan V Koto Timur yang tidak mampu membaca dan menulis huruf Latin.

Dilihat menurut Nagari, distribusi penduduk yang tidak mampu membaca dan menulis huruf Latin jumlahnya cukup bervariasi. Di Nagari Gunung Padang Alai dari seluruh penduduk berumur 10 tahun ke atas masih terdapat sebanyak 643 orang penduduknya yang tidak mampu membaca dan menulis huruf Latin. Ini berarti di Nagari Gunung Padang Alai masih terdapat sekitar 14,25 persen penduduknya yang tidak mampu membaca dan menulis huruf Latin. Nagari Limau Puruik kondisinya sedikit lebih baik, karena dari seluruh penduduk berumur 10 tahun ke atas masih terdapat sebanyak 141 orang yang tidak mampu membaca dan menulis huruf Latin. Ini berarti di Nagari Limau Puruik masih terdapat sekitar 5,31 persen penduduknya yang tidak mampu membaca dan menulis huruf Latin.

6

KESEHATAN

Jumlah Pengunjung ke Puskesmas V Koto Timur Menurut Jenis Kelamin Tahun 2015

Bulan <i>Month</i>	Pengunjung / <i>Attendance</i>		
	Laki-laki <i>Male</i>	Perempuan <i>Female</i>	Jumlah / <i>Total</i>
(1)	(2)	(3)	(4)
1. Januari / <i>January</i>	352	808	1.160
2. Pebruari / <i>February</i>	431	965	1.396
3. Maret / <i>March</i>	573	904	1.477
4. April / <i>April</i>	451	740	1.191
5. Mei / <i>May</i>		908	1.430
6. Juni / <i>June</i>	609	784	1.393
7. Juli / <i>July</i>	563	527	1.090
8. Agustus / <i>August</i>	505	546	1.051
9. September / <i>September</i>	337	879	1.216
10. Oktober / <i>October</i>	603	822	1.425
11. Nopember / <i>November</i>	478	911	1.389
12. Desember / <i>December</i>	311	697	1.008
Jumlah / <i>Total</i>	5.735	9.491	15.226

Sumber : Kec. V Koto Timur Dalam Angka 2016

Tahukah Anda???

*Pengunjung Ke
Puskesmas V Koto Timur
banyak yang Perempuan.*

Pada tahun 2015, Sarana dan prasarana kesehatan di Kecamatan V Koto Timur sudah mengalami peningkatan dari tahun-tahun sebelumnya. Di Kecamatan V Koto Timur pada tahun 2015 terdapat sebanyak 2 Puskesmas dan 4 Puskesmas Pembantu, terdapat sebanyak 2 orang dokter dan 23 tenaga perawat/bidan. Selain itu, terdapat juga 40 Posyandu.

Dari seluruh Puskesmas yang ada di Kecamatan V Koto Timur dilaporkan bahwa tingkat kunjungan penduduk ke puskesmas selama tahun 2015, mengalami peningkatan yang cukup berarti, Pada tahun Sebelumnya.

Sedangkan pada tahun 2015 jumlah kunjungan penduduk ke Puskesmas/Pustu meningkat menjadi sebanyak 5.655 kunjungan atau rata-rata kunjungan penduduk ke Puskesmas dan Pustu di seluruh Kecamatan V Koto Timur mencapai 471 kunjungan per bulan.

Adanya peningkatan kunjungan penduduk ke Puskesmas/Pustu menunjukkan indikasi adanya peningkatan tingkat kesehatan masyarakat. Semoga hal ini akan terus meningkat pada masa yang akan datang.



6

KESEHATAN

Jumlah Balita Yang Diberikan Imunisasi Polio, Campak, dan DPT di V Koto Timur

Nagari / Korong /	Polio	Campak	DPT
(1)	(2)	(3)	(4)
010. LIMAU PURUIK			
01. Tanah Taban	*)	*)	*)
02. Kampung Piliang	*)	*)	*)
03. Kampung Tengah	*)	*)	*)
04. Pasa Balai	*)	*)	*)
05. Patalangan	*)	*)	*)
06. Padang Kajai	*)	*)	*)
07. Kampung Ladang	*)	*)	*)
08. Kampung Sagit	*)	*)	*)
09. Kampung Lambah	*)	*)	*)
020. KUDU GANTIANG			
10. Kampung Tanjung	*)	*)	*)
11. Kampung Parit	*)	*)	*)
12. Kampung Tengah	*)	*)	*)
13. Pasa Balai	*)	*)	*)
14. Talau	*)	*)	*)
15. Kolam Jariah	*)	*)	*)
16. Tigo Jorong	*)	*)	*)
17. Sungai Katu	*)	*)	*)
18. Bukit Kudo - Kudo	*)	*)	*)
19. Kampung Pili	*)	*)	*)
030. GUNUNG PADANG ALAI			
20. Kayu Angik	65	45	67
21. Batang Paman	7	3	7
22. Pasa Padang Alai	9	6	7
23. Kayu Mado	4	4	8
24. Sialangan	8	7	6
25. Koto Tinggi	8	13	4
26. Patamuan	12	6	11
27. Kampong Tanjung	7	2	13
28. Gunung	4	3	6
	6	1	5

Sumber : Kec. V Koto Timur Dalam Angka 2016

Imunisasi adalah pemberian kekebalan tubuh terhadap suatu penyakit dengan memasukkan sesuatu ke dalam tubuh agar tubuh tahan terhadap penyakit yang sedang mewabah atau berbahaya bagi seseorang. Imunisasi terhadap suatu penyakit hanya akan memberikan kekebalan atau resistensi pada penyakit itu saja, sehingga untuk terhindar dari penyakit lain diperlukan imunisasi.

Dari informasi yang ada, kegiatan imunisasi di Kecamatan V Koto Timur masih terus berjalan dan pada tahun 2015 jumlah Balita yang sudah diimunisasi Polio sebanyak 65 balita, sebanyak 45 balita yang telah diimunisasi campak dan sebanyak 67 balita yang telah diberi imunisasi DPT.

Kegiatan lain yang perlu juga dikemukakan dalam kesempatan ini adalah perkembangan akseptor Keluarga Berencana (KB) di Kecamatan V Koto Timur. Jumlah Pos KB dan Akseptor KB di Kecamatan V Koto Timur Tahun 2015, Pos KB berjumlah 30 dan Akseptor KB berjumlah 1.296.

Tabukah Anda???

Imunisasi yang banyak digunakan adalah DPT



7

PERTANIAN

Uraian	2014	2015
Tanaman Pangan		
1. Padi		
Luas Panen (Ha)	1.550.00	1.397.00
Produksi (000 ton)	8.441	8.100
2 . Jagung		
Luas Panen (Ha)	85.00	66.00
Produksi (ton)	297.00	231
Buah-buahan		
1. Durian		
Luas Panen (Ha)	1.014.00	0
Produksi (ton)	202.80	0
2. Manggis		
Luas Panen (Ha)	247.00	412
Produksi (ton)	22.20	16.2
3. Rambutan		
Luas Panen (Ha)	54.00	106
Produksi (ton)	10.80	4.4

Sumber : BPS, Kab. Padang Pariaman Dalam Angka 2015



Seperti daerah lainnya di kabupaten Padang Pariaman, kecamatan V Koto Timur juga merupakan salah satu daerah agraris yang bercirikan dengan masih cukup besarnya potensi sektor pertanian terutama Padi dan komoditi pertanian lainnya.

Produksi padi pada tahun 2015 dicapai sebanyak 8.100 ton sedangkan pada tahun 2014 adalah sebanyak 8.411. Dibandingkan dengan hasil produksi pada tahun 2014 terjadi penurunan produksi padi tersebut dan hal ini tentunya tidak terlepas dari semakin tingginya kesadaran petani untuk melakukan langkah-langkah sesuai dengan tatacara yang telah diberikan oleh para penyuluh pertanian dalam hal ini baik UPT Pertanian maupun BPK beserta jajarannya, yang langsung berhadapan dengan para petani.

Kecamatan V Koto Timur juga menjadi daerah penghasil buah-buahan terutama Pisang dan alpukat. Tatkala musim Pisang dan alpukat tiba banyak sekali masyarakat yang menjual Pisang dan alpukat yang dihasilkan oleh para petani. Selain itu manggis juga menjadi komoditi yang dihasilkan di kecamatan V Koto Timur.

Pada sub sektor peternakan, di kecamatan V Koto Timur terdapat produksi ternak besar dan ternak kecil serta produksi ternak unggas. dimana pada tahun 2015 populasinya adalah Ternak besar terdiri dari sapi, dan kerbau berjumla 1.926 ekor, dan ternak kecil berjumlah 52.248 ekor.

Jika pada tahun 2009 jumlah jemaah haji yang diberangkatkan ke tanah suci Mekah berjumlah 7 orang, pada tahun 2010 sedikit menurun dan tercatat sebanyak 5 orang Jemaah, pada tahun 2011 kembali sedikit menurun dan tercatat sebanyak 2 orang Jemaah sedangkan untuk keberangkatan tahun 2012 sebanyak 6 jemaah sedangkan untuk tahun 2013 hanya terdapat 1 orang jemaah yang berangkat untuk menunaikan haji ke makkah sedangkan pada tahun 2014 dan 2015 kosong.

Sedangkan pada tahun sebelumnya dilihat menurut jenis kelamin, pada tahun 2012 jemaah haji dari Kecamatan V Koto Timur didominasi oleh kaum ibu. Dari 6 orang jemaah haji 4 orang berjenis kelamin perempuan dan 2 orang laki-laki.

Selanjutnya jika jemaah haji Kecamatan V Koto Timur dilihat menurut kelompok umur, seluruh jemaah haji dari V Koto Timur berumur di atas 50 tahun. Jemaah haji yang berumur 51 sampai dengan 60 tahun tercatat sebanyak 1 orang. Selanjutnya, jemaah haji yang berumur antara 61 hingga 70 tahun sebanyak 3 orang.

Dengan telah membaiknya kegiatan perekonomian di Kecamatan V Koto Timur, diharapkan pada tahun berikutnya jumlah jemaah haji dari Kecamatan V Koto Timur akan mengalami peningkatan dibandingkan dengan tahun 2011. Hal ini akan dapat diwujudkan apabila diiringi dengan adanya peningkatan pendapatan masyarakat.

9

PAJAK BUMI DAN BANGUNAN

**GRAFIK
TARGET DAN REALISASI
PAJAK BUMI DAN BANGUNAN
TAHUN 2015**

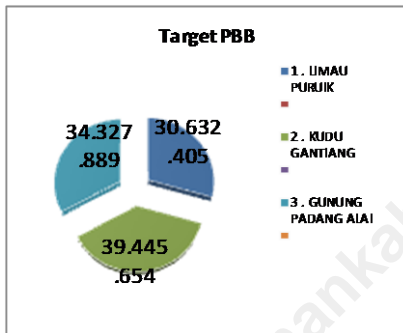

Nagari	Target PBB	Realisasi PBB	Persentase Realisasi thd Target
1. LIMAU PURUIK	30.632.405	30.498.644	99,56 %
2. KUDU GANTIANG	39.445.654	20.172.639	51,14%
3. GUNUNG PADANG ALAI	34.327.889	26.262.460	76,50%

Pajak Bumi dan Bangunan (PBB) merupakan salah satu sumber dana pembangunan diberbagai sector. Dengan meningkatnya jumlah pajak bumi dan bangunan, maka dengan sendirinya akan menambah dana untuk pembangunan daerah ini.

Dilihat dari pencapaian target menurut nagari, nagari Limau Purut mampu mencapai realisasi sebesar 99,56% sedangkan Nagari Kudu Ganti sebesar 51,14% dan Nagari Gunung Padang Alai sebesar 76,50% dapat merealisasikan penerimaan PBB.

Nagari Limau Puruik, selama tahun 2015 ditargetkan sebesar Rp 30.632.405 juta rupiah dan dapat direalisasikan sebesar Rp 30.498.644 juta rupiah. Selanjutnya, Nagari Kudu Gantiang juga dapat mencapai penerimaan PBB dari nilai yang ditargetkan yakni sebesar Rp 39.445.654 juta rupiah dan direalisasikan sebesar Rp 20.172.639 juta rupiah. Sedangkan Nagari Gunung Padang Alai dari nilai yang ditargetkan yakni sebesar Rp. 34.327.889 juta dan nilai yang dapat direalisasikan sebesar Rp. 26.262.460 juta rupiah.

Dengan demikian secara total pencapaian target PBB di Kecamatan V Koto Timur selama tahun 2015 adalah Realisasinya sebesar Rp. 76.933.743 juta rupiah lebih kurang 73,69% dari nilai yang di targetkan yakni Rp. 104.405.948 juta rupiah.

**MEMBAYAR
PAJAK**





DATA

MENCERDASKAN BANGSA

— *Enlighten The Nation* —



BADAN PUSAT STATISTIK
KABUPATEN PADANG PARIAMAN
Jl. Imam Bonjol No. 22 Pariaman
Telp/Fax. (0751) 92699
E-mail : bps1306@bps.go.id
Homepage: <http://padangpariamankab.bps.go.id/>

ISBN 978-602-6365-16-3

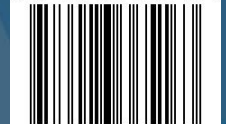

9 786026 365163 >