

Katalog : 1102001.3316100

KECAMATAN BLORA DALAM ANGKA 2017



**BADAN PUSAT STATISTIK
KABUPATEN BLORA**

KECAMATAN BLORA DALAM ANGKA TAHUN 2017

ISSN : -
No Publikasi : 33166.1502
Katalog BPS : 1102001.3316100
Ukuran Buku : 16 x 21 cm
Jumlah Halaman : 71 halaman

Naskah :
*Koordinator Statistik Kecamatan Blora
Badan Pusat Statistik Kabupaten Blora*

Penyunting :
Seksi IPDS BPS Kabupaten Blora

Gambar Kulit :
Seksi IPDS BPS Kabupaten Blora

Diterbitkan Oleh :
Badan Pusat Statistik Kabupaten Blora

Edisi Cetakan :
Tahun 2017

Boleh dikutip dengan menyebutkan sumbernya.

Kabupaten Rembang

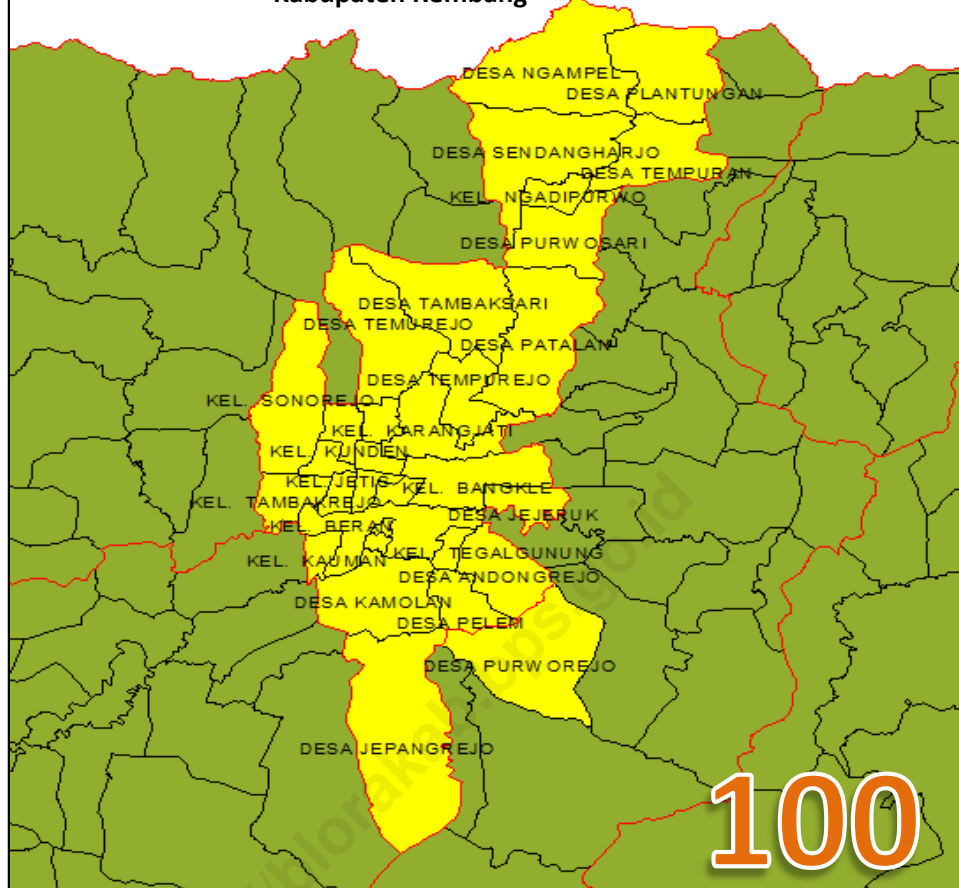

**PETA KECAMATAN BLORA
KABUPATEN BLORA**



SAMBUTAN

Kecamatan Dalam Angka Tahun 2017 adalah merupakan publikasi statistik tahunan tingkat kecamatan yang diterbitkan oleh Badan Pusat Statistik Kabupaten Blora secara rutin.

Informasi yang dimuat dalam buku ini adalah kompilasi data tahun 2016 dan tahun sebelumnya dari beberapa dinas/instansi yang berada di tingkat kecamatan tentang keadaan geografi, pemerintahan, kependudukan, pertanian, perekonomian serta Produk Domestik Regional Bruto.

Pada kesempatan ini kami mengucapkan terima kasih kepada dinas/instansi maupun pihak lain yang telah ikut memberikan data dan informasi yang diperlukan dalam penyusunan publikasi ini.

Akhirnya kami berharap, publikasi ini bisa bermanfaat dalam pemenuhan kebutuhan data/informasi baik oleh instansi pemerintah, masyarakat serta bagi para konsumen data pada umumnya.

Blora, September 2017
Badan Pusat Statistik Kabupaten Blora
Kepala,

Drs. HERU PRASETYO

DAFTAR ISI

PETA WILAYAH	ii
KATA SAMBUTAN	iii
DAFTAR ISI	iv
DAFTAR TABEL	vi

BAB I GEOGRAFI

1. Letak Geografis	1
2. Jarak	2
3. Luas Lahan	3
4. Iklim	6

BAB II PEMERINTAHAN

1. Rukun Tetangga dan Rukun Warga	8
2. Perangkat Desa	9
3. Perlindungan Masyarakat	10

BAB III KEPENDUDUKAN dan KELUARGA BERENCANA

1. Penduduk	11
2. Keluarga Berencana dan Keluarga Sejahtera	17

BAB IV SOSIAL

1. Pendidikan dan Olahraga	28
2. Kesehatan	37
3. Agama	42

BAB V PERTANIAN

1. Tanaman Pangan	51
2. Tanaman Hortikultura	52
3. Perkebunan	55
4. Peternakan	57

BAB VI PEREKONOMIAN

1. Pasar	60
2. Telekomunikasi	62
3. Potensi Ekonomi	63

BAB VII PDRB

1. PDRB menurut Lapangan Usaha	64
2. PDRB Perkapita.....	70

DAFTAR TABEL

Nomor Tabel	Uraian	Halaman
1.1	Letak Geografis Kecamatan Blora	1
1.2	Ketinggian Tanah dan Jarak dirinci menurut Desa/ Kelurahan di Kecamatan Blora, Tahun 2016	2
1.3.1	Luas Lahan dirinci menurut Jenis Lahan di Kecamatan Blora Tahun 2015 - 2016	3
1.3.2	Luas Lahan Sawah yang Ditanami Padi dirinci menurut Frekuensi Panen dan Jenis Pengairan di Kecamatan Blora, Tahun 2016	4
1,3,3	Luas Lahan Pertanian Bukan Sawah Dirinci Menurut Penggunaannya di Kecamatan Blora, Tahun 2015 - 2016	5
1.4.1	Banyaknya Hari Hujan dirinci Menurut Bulan di Kecamatan Blora 2014 - 2016	6
1.4.2	Banyaknya Curah Hujan dirinci Menurut Bulan di Kecamatan Blora 2014-2016	7
2.1	Banyaknya Dusun, Rukun Warga dan Rukun Tetangga dirinci menurut Desa/Kelurahan di Kecamatan Blora , Tahun 2016	8
2.2	Banyaknya Perangkat Desa dirinci menurut Desa/kelurahan di Kecamatan Blora, Tahun 2016	9
2.3	Banyaknya Linmas dirinci menurut Klasifikasi Kemampuan di Kecamatan Blora, Tahun 2016	10
3.1.1	Banyaknya Penduduk dirinci menurut Desa/Kelurahan di Kecamatan Blora 2014-2016	11
3.1.2	Banyaknya Penduduk dirinci menurut Desa/Kelurahan dan Sex Rasio di Kecamatan Blora , Tahun 2016	12

DAFTAR TABEL

Nomor Tabel	Uraian	Halaman
3.1.3	Tingkat Kepadatan Penduduk dirinci menurut Desa/Kelurahan di Kecamatan Blora, Tahun 2016	13
3.1.4	Rata-Rata Banyaknya Anggota Rumahtangga dirinci menurut Desa/Kelurahan di Kecamatan Blora, Tahun 2016	14
3.1.5	Banyaknya Jumlah Penduduk menurut Kelompok Umur dan Jenis Kelamin di Kecamatan Blora, Tahun 2016	15
3.2.1	Banyaknya Klinik KB, Tenaga Medis dan Administrasi di Kecamatan Blora, Tahun 2014 - 2016	16
3.2.2	Banyaknya Peserta Baru Keluarga Berencana (KB) menurut Jenis Kontrasepsi di Kecamatan Blora, Tahun 2014 - 2016	17
3.2.3	Banyaknya Peserta Aktif KB Menurut Jenis Kontrasepsi di Kecamatan Blora, Tahun 2014 - 2016	18
3.2.4	Pentahapan Keluarga Sejahtera dan Persentasenya di Kecamatan Blora, Tahun 2014-2016	19
3.2.5	Banyaknya Pasangan Usia Subur Menurut Kelompok Umur di Kecamatan Blora, Tahun 2014 - 2016	20
3.2.6	Banyaknya Institusi Masyarakat yang Membantu Program KB Dibandingkan Dengan Jumlah Desa/Kel. Dan RW di Kecamatan Blora, Tahun 2014 - 2016	21
3.2.7	Banyaknya Pasangan Usia Subur (PUS) dirinci Menurut Kelompok Umur, Desa/Kelurahan di Kecamatan Blora, Tahun 2016	22
3.2.8	Banyaknya Peserta Keluarga Berencana (KB) dirinci menurut Kelompok dan Desa/Kelurahan di Kecamatan Blora 2016	23
3.2.9	Hasil Pentahapan Keluarga Sejahtera dirinci menurut Kalsifikasi dan desa/kelurahan di Kecamatan Blora, Tahun 2016	26

DAFTAR TABEL

Nomor Tabel	Uraian	Halaman
4.1.1	Banyaknya Pendidikan Pra Sekolah dan Murid dirinci menurut Desa/Kelurahan di Kecamatan Blora, Tahun 2015 - 2016	28
4.1.2	Banyaknya Sekolah, Murid, dan Guru TK dirinci menurut Desa/ Kelurahan di Kecamatan Blora, Tahun 2015/2016	29
4.1.3	Banyaknya Sekolah, Murid, dan Guru SD/MI dirinci menurut Desa/ Kelurahan di Kecamatan Blora, Tahun 2015/2016	30
4.1.4	Banyaknya Sekolah, Murid, dan Guru SLTP/MTs dirinci menurut Desa/ Kelurahan di Kecamatan Blora, Tahun 2015/2016	31
4.1.5	Banyaknya Sekolah Murid, dan Guru SLTA/MA dirinci menurut Desa/Kelurahan di Kecamatan Blora, Tahun 2015/2016	32
4.1.6	Banyaknya Peserta Ujian/UN dirinci menurut Desa/Kelurahan di Kecamatan Blora, Tahun 2015/2016	33
4.1.7	Banyaknya Peserta Pendidikan Kesetaraan (Kejar Paket) dirinci menurut Jenis dan Desa/Kelurahan di Kecamatan Blora Tahun 2014/2015	34
4.1.8	Banyaknya Lulusan Peserta Pendidikan Kesetaraan (Kejar Paket) dirinci menurut Jenis dan Desa/Kelurahan di Kecamatan Blora Tahun 2014/2015	35
4.1.9	Banyaknya Lapangan Olahraga dirinci menurut Desa/Kelurahan di Kecamatan Blora, Tahun 2016	36
4.2.1	Banyaknya Sarana Kesehatan dirinci menurut Desa/ Kelurahan dan Jenis di Kecamatan Blora, Tahun 2016	37
4.2.2	Banyaknya Tenaga Kesehatan yang Berdomisili di Desa/Kelurahan menurut Jenis Profesi di Kecamatan Blora, Tahun 2016	39
4.2.3	Cakupan Pelayanan Puskesmas menurut Jenis dan Bulan di Kecamatan Blora, Tahun 2016	40
4.3.1	Banyaknya Tempat Ibadah dirinci menurut Desa/Kelurahan di Kecamatan Blora, Tahun 2016	42

DAFTAR TABEL

Nomor Tabel	Uraian	Halaman
4.3.2	Prosentase Penganut Agama dirinci menurut Desa/Kelurahan di Kecamatan Blora, Tahun 2016	43
4.3.3	Banyaknya Hewan Kurban menurut Desa/Kelurahan dan Jenis Hewan Kurban di Kecamatan Blora Tahun 2016	44
4.3.4	Banyaknya Tanah Wakaf menurut Status Tanah dan Desa/kelurahan di Kecamatan Blora, Tahun 2016	45
4.3.5	Banyaknya Tanah Wakaf menurut Penggunaan dan Desa/Kelurahan di Kecamatan Blora, Tahun 2016	46
4.3.6	Banyaknya Jemaah Haji menurut Jenis Kelamin dan Desa/Kelurahan di Kecamatan Blora, Tahun 2016	49
4.3.7	Banyaknya Nikah, Talak, Cerai dan Rujuk menurut Desa/Kelurahan di Kecamatan Blora, Tahun 2016	50
5.1.1	Luas Panen dan Produksi Padi dan Palawija di Kecamatan Blora , Tahun 2016	51
5.2.1	Luas Panen dan Produksi Hortikultura Tahunan di Kecamatan Blora, 2016	52
5.2.2	Luas Panen dan Produksi Hortikultura Semusim di Kecamatan Blora, 2016	53
5.2.3	Produksi Empon-empon menurut Jenis Komoditas di Kecamatan Blora, Tahun 2016	54
5.3.1	Luas Tanaman dan Produksi Tanaman Perkebunan Tahunan di Kecamatan Blora, Tahun 2016	55
5.3.2	Luas Tanaman dan Produksi Tanaman Perkebunan Semusim di Kecamatan Blora, Tahun 2016	56
5.4.1	Banyaknya Ternak Besar dan Ternak Kecil dirinci menurut Jenis Ternak di Kecamatan Blora, Tahun 2016	57

DAFTAR TABEL

Nomor Tabel	Uraian	Halaman
5.4.2	Banyaknya Ternak Unggas dirinci menurut Jenis Unggas di Kecamatan Blora , Tahun 2014 - 2016	58
5.4.3	Banyaknya Produksi Telur dan Susu dirinci menurut Komoditas di Kecamatan Blora, Tahun 2014 - 2016	59
6.1.1	Banyaknya pasar dan kelompok pertokoan dirinci menurut Jenis Bangunan dan Desa/Kelurahan di Kecamatan Blora Tahun 2016	60
6.1.2	Banyaknya pasar hewan dirinci menurut Jenis Ternak dan Desa/Kelurahan di Kecamatan Blora, Tahun 2016	61
6.2	Banyaknya Warnet dan Tower Menara Provider dirinci menurut Desa/Kelurahan di Kecamatan Blora, Tahun 2016	62
6.3	Potensi Sektor Ekonomi dirinci menurut Jenis Potensi Desa/Kelurahan di Kecamatan Blora, Tahun 2016	63
7.1	Produk Domestik Regional Bruto Kecamatan Blora Atas Dasar Harga Berlaku Tahun 2014 - 2016	64
7.2	Produk Domestik Regional Bruto Kecamatan Blora Atas Dasar Harga Konstan 2010 Tahun 2014 - 2016	65
7.3	Distribusi Produk Domestik Regional Bruto Kecamatan Blora Atas Dasar Harga Berlaku Tahun 2014 - 2016	66
7.4	Distribusi Produk Domestik Regional Bruto Kecamatan Blora Atas Dasar Harga Konstan 2010 Tahun 2014 - 2016	67
7.5	Laju Pertumbuhan PDRB Kecamatan Blora Atas Dasar Harga Konstan 2010 Tahun 2014 - 2016	68
7.6	Inflasi PDRB Kecamatan Blora Tahun 2014 - 2016	69
7.7	PDRB per Kapita Kecamatan Blora ADHB Tahun 2014 - 2016	70
7.8	PDRB per Kapita Kecamatan Blora ADHK 2010 Tahun 2014 -2016	71

Tabel 1.1
Letak Geografis
Kecamatan Blora
Tahun 2016

1. BATAS-BATAS

Sebelah utara	: Kec. Mantingan, Kab. Rembang
Sebelah timur	: Kec. Jepon, Kab. Blora
Sebelah selatan	: Kec. Jepon dan Kec. Banjarejo, Kab. Blora
Sebelah barat	: Kec. Banjarejo, dan Kec. Tunjungan, Kab. Blora

2. KETINGGIAN TANAH DARI PERMUKAAN LAUT

Terendah	: 30 meter dpl
Tertinggi	: 194 meter dpl

3. JARAK TERJAUH

Dari Barat ke Timur	: 7,6 Km
Dari Utara ke Selatan	: 20 Km

Sumber : Monografi Kecamatan

Tabel 1.2
Ketinggian Tanah dan Jarak
dirinci Menurut Desa/Kelurahan
di Kecamatan Blora, Tahun 2016

Desa/Kelurahan	Ketinggian tanah (m dpl)	Jarak ke kantor (Km)	
		Kecamatan	Kabupaten
(1)	(2)	(3)	(4)
01. Jepangrejo	105	4	5
02. Kamolan	96	4	3
03. Pelem	100	4	5
04. Purworejo	100	7	8
05. Andongrejo	98	4	5
06. Beran	90	3	2
07. Jejeruk	92	3	4
08. Bangkle	91	1	2
09. Kedungjenar	90	1	1
10. Mlangsen	89	2	1
11. Jetis	89	3	1
12. Tambahrejo	89	3	1
13. Kauman	87	3	1
14. Sonorejo	88	3	2
15. Kunden	90	2	1
16. Tempelan	91	1	2
17. Tegalgungung	91	2	2
18. Karangjati	94	2	2
19. Temurejo	105	3	2
20. Tempurejo	95	3	3
21. Patalan	97	4	5
22. Tambaksari	98	5	5
23. Purwosari	103	8	9
24. Ngadipurwo	106	8	9
25. Sendangharjo	111	7	8
26. Tempuran	133	11	11
27. Plantungan	194	15	16
28. Ngampel	129	12	12

Sumber : BPN Kabupaten Blora

Tabel 1.3.1

Luas Lahan dirinci Menurut Jenis Lahan
di Kecamatan Blora, Tahun 2015-2016 (Ha)

Lahan	2015	2016
(1)	(2)	(3)
Lahan Pertanian		
Sawah	2,856	2,856
Bukan Sawah	3,400	3,400
Bukan Pertanian		
Bukan Pertanian	1,722	1,722
Jumlah	7,978	7,978

Sumber data: SP Lahan

Tabel 1.3.2
Luas Lahan Sawah yang Ditanami Padi dirinci Menurut
Frekuensi Panen dan Jenis pengairan di Kecamatan Blora
Tahun 2016 (Ha)

Lahan	1 x Panen	2 x Panen	≥ 3x Panen
(1)	(2)	(3)	(4)
Irigasi	472	1152	0
Tadah Hujan	1,232	0	0
Rawa Pasang surut	0	0	0
Rawa Lebak	0	0	0
Jumlah	1,704	1,152	0

Sumber data: SP Lahan

Tabel 1.3.3

Luas Lahan Pertanian Bukan Sawah Dirinci Menurut Penggunaannya
di Kecamatan Blora
Tahun 2015 - 2016 (Ha)

Lahan	2015	2016
(1)	(2)	(3)
Tegal/Kebun	2,021	2,021
Ladang/Huma	0	0
Perkebunan	86	96
Ditanami pohon/Hutan Rakyat	26	16
Padang penggembalaan / Padang rumput	0	0
Sementara tidak diusahakan	0	0
Lainnya (tambak, kolam, empang, hutan negara dll)	1,267	1,267
Jumlah	3,400	3,400

Sumber data: SP Lahan

Tabel 1.4.1
 Banyaknya Hari Hujan dirinci Menurut Bulan
 di Kecamatan Blora
 2014 - 2016

Bulan	2014	2015	2016
(1)	(2)	(3)	(4)
01. Januari	23	13	17
02. Pebruari	9	15	16
03. Maret	15	17	12
04. April	15	16	14
05. Mei	5	5	13
06. Juni	6	7	9
07. Juli	4	2	9
08. Agustus	0	1	4
09. September	0	0	8
10. Oktober	5	1	11
11. Nopember	13	10	15
12. Desember	14	16	15
Jumlah	93	56	143

Sumber Data : Distanbunakikan Kabupaten Blora

Tabel 1.4.2
 Banyaknya Curah Hujan dirinci Menurut Bulan
 di Kecamatan Blora
 2014 - 2016

Bulan	2014	2015	2016
(1)	(2)	(3)	(4)
01. Januari	253	317	228
02. Pebruari	177	173	286
03. Maret	166	190	163
04. April	194	283	273
05. Mei	26	64	65
06. Juni	29	17	116
07. Juli	123	16	63
08. Agustus	0	0	13
09. September	0	0	127
10. Oktober	29	22	155
11. Nopember	248	87	448
12. Desember	325	281	103
Rata-rata/Bulan	126	76	170

Sumber Data : Distanbunakikan Kabupaten Blora

Tabel 2.1

Banyaknya Dusun, Rukun Warga dan Rukun Tetangga
dirinci Menurut Desa/Kelurahan
di Kecamatan Blora, Tahun 2016

Desa/Kelurahan	Status		Jumlah Dusun	Rukun	
	Desa	Kelu- rahan		Warga	Tetangga
(1)	(2)	(3)	(4)	(5)	(6)
01. Jepangrejo	1	0	5	14	36
02. Kamolan	1	0	6	10	30
03. Pelem	1	0	1	4	12
04. Purworejo	1	0	3	11	30
05. Andongrejo	1	0	3	6	16
06. Beran	0	1	0	4	13
07. Jejeruk	1	0	0	2	7
08. Bangle	0	1	0	5	27
09. Kedungjenar	0	1	0	3	15
10. Mlangsen	0	1	0	3	28
11. Jetis	0	1	0	4	24
12. Tambahrejo	0	1	1	3	12
13. Kauman	0	1	1	5	19
14. Sonorejo	0	1	4	5	17
15. Kunden	0	1	0	4	13
16. Tempelan	0	1	0	5	30
17. Tegalgungung	0	1	0	2	15
18. Karangjati	0	1	2	5	45
19. Temurejo	1	0	7	9	22
20. Tempurejo	1	0	5	9	22
21. Patalan	1	0	6	11	27
22. Tambaksari	1	0	4	8	21
23. Purwosari	1	0	4	4	23
24. Ngadipurwo	1	0	0	1	2
25. Sendangharjo	1	0	5	9	22
26. Tempuran	1	0	3	2	7
27. Plantungan	1	0	0	2	6
28. Ngampel	1	0	3	7	17
Jumlah	16	12	63	157	558

Sumber Data : Kantor Kecamatan

Tabel 2.2
 Banyaknya Perangkat Desa dirinci Menurut Desa/Kelurahan
 di Kecamatan Blora
 Tahun 2016

Desa/Kelurahan	Kades/ Kalur	Sekdes	Perangkat Lain	Jumlah
(1)	(2)	(3)	(4)	(5)
01. Jepangrejo	1	1	17	19
02. Kamolan	1	1	6	8
03. Pelem	1	1	8	10
04. Purworejo	1	1	6	8
05. Andongrejo	1	0	5	6
06. Beran	1	1	11	13
07. Jejeruk	1	1	5	7
08. Bangkle	1	1	9	11
09. Kedungjenar	1	1	9	11
10. Mlangsen	1	1	9	11
11. Jetis	1	1	5	7
12. Tambahrejo	1	1	8	10
13. Kauman	1	1	8	10
14. Sonorejo	1	1	6	8
15. Kunden	1	1	6	8
16. Tempelan	1	1	6	8
17. Tegalgungung	1	1	5	7
18. Karangjati	1	1	8	10
19. Temurejo	1	1	9	11
20. Tempurejo	1	0	8	9
21. Patalan	1	1	4	6
22. Tambaksari	1	0	6	7
23. Purwosari	1	0	5	6
24. Ngadipurwo	1	1	3	5
25. Sendangharjo	1	1	5	7
26. Tempuran	1	1	7	9
27. Plantungan	1	1	3	5
28. Ngampel	1	0	5	6
Jumlah	28	23	192	243

Sumber Data : Kantor Kecamatan

Tabel 2.3
 Banyaknya Linmas dirinci Menurut Klasifikasi Kemampuan
 di Kecamatan Blora
 2016

Desa/Kelurahan	Linmas
(1)	(2)
01. Jepangrejo	27
02. Kamolan	30
03. Pelem	20
04. Purworejo	30
05. Andongrejo	20
06. Beran	40
07. Jejeruk	30
08. Bangle	40
09. Kedungjenar	31
10. Mlangsen	40
11. Jetis	32
12. Tambahrejo	10
13. Kauman	30
14. Sonorejo	30
15. Kunden	24
16. Tempelan	31
17. Tegalgung	24
18. Karangjati	56
19. Temurejo	30
20. Tempurejo	33
21. Patalan	32
22. Tambaksari	30
23. Purwosari	35
24. Ngadipurwo	21
25. Sendangharjo	30
26. Tempuran	29
27. Plantungan	29
28. Ngampel	30
Jumlah	844

Sumber Data : Kantor Kecamatan

Tabel 3.1.1
 Banyaknya Penduduk dirinci menurut Desa/Kelurahan
 di Kecamatan Blora
 2014 - 2016

Desa/Kelurahan	2014	2015	2016
(1)	(2)	(3)	(4)
01. Jampangrejo	5,049	5,079	5,100
02. Kamolan	4,246	4,271	4,288
03. Pelem	1,900	1,911	1,919
04. Purworejo	3,774	3,796	3,812
05. Andongrejo	2,590	2,606	2,616
06. Beran	2,627	2,643	2,654
07. Jejeruk	913	919	923
08. Bangkle	6,481	6,520	6,546
09. Kedungjenar	3,391	3,411	3,425
10. Mlangsen	5,416	5,448	5,470
11. Jetis	2,982	3,000	3,012
12. Tambahrejo	2,179	2,192	2,201
13. Kauman	3,867	3,891	3,907
14. Sonorejo	3,903	3,926	3,942
15. Kunden	3,466	3,486	3,500
16. Tempelan	5,309	5,341	5,363
17. Tegalgunung	2,532	2,547	2,557
18. Karangjati	8,956	9,010	9,049
19. Temurejo	3,106	3,125	3,138
20. Tempurejo	2,684	2,700	2,711
21. Patalan	3,669	3,691	3,706
22. Tambaksari	3,237	3,257	3,270
23. Purwosari	2,629	2,644	2,655
24. Ngadipurwo	616	620	622
25. Sendangharjo	3,115	3,133	3,146
26. Tempuran	1,079	1,085	1,089
27. Plantungan	1,044	1,050	1,054
28. Ngampel	2,598	2,614	2,625
Jumlah	93,358	93,916	94,300

Sumber Data : BPS Kab. Blora

Tabel 3.1.2

Banyaknya Penduduk dirinci menurut Desa/Kelurahan dan Seks Rasio
di Kecamatan Blora
2016

Desa/Kelurahan	Pria	Wanita	Jumlah	Seks Rasio
(1)	(2)	(3)	(4)	(5)
01. Jepangrejo	2,518	2,582	5,100	0.98
02. Kamolan	2,103	2,185	4,288	0.96
03. Pelem	944	975	1,919	0.97
04. Purworejo	1,930	1,882	3,812	1.03
05. Andongrejo	1,311	1,305	2,616	1.00
06. Beran	1,322	1,332	2,654	0.99
07. Jejeruk	457	466	923	0.98
08. Bangkle	3,349	3,197	6,546	1.05
09. Kedungjenar	1,616	1,809	3,425	0.89
10. Mlangsen	2,585	2,885	5,470	0.90
11. Jetis	1,475	1,537	3,012	0.96
12. Tambahrejo	1,071	1,130	2,201	0.95
13. Kauman	1,867	2,040	3,907	0.92
14. Sonorejo	1,910	2,032	3,942	0.94
15. Kunden	1,750	1,750	3,500	1.00
16. Tempelan	2,483	2,880	5,363	0.86
17. Tegalgungung	1,238	1,319	2,557	0.94
18. Karangjati	4,418	4,631	9,049	0.95
19. Temurejo	1,545	1,593	3,138	0.97
20. Tempurejo	1,341	1,370	2,711	0.98
21. Patalan	1,828	1,878	3,706	0.97
22. Tambaksari	1,593	1,677	3,270	0.95
23. Purwosari	1,269	1,386	2,655	0.92
24. Ngadipurwo	315	307	622	1.03
25. Sendangharjo	1,564	1,582	3,146	0.99
26. Tempuran	539	550	1,089	0.98
27. Plantungan	533	521	1,054	1.02
28. Ngampel	1,346	1,279	2,625	1.05
Jumlah	46,220	48,080	94,300	0.96

Sumber Data : BPS Kab. Blora

Tabel 3.1.3
 Kepadatan Penduduk dirinci Menurut Desa/Kelurahan
 di Kecamatan Blora,
 2016

Desa/Kelurahan	Luas Desa/Kel (Km2)	Penduduk	Kepadatan (Org/Km2)
(1)	(2)	(3)	(4)
01. Jepangrejo	(12)	5,100	429.65
02. Kamolan	3.71	4,288	1,155.80
03. Pelem	1.62	1,919	1,184.57
04. Purworejo	4.42	3,812	862.44
05. Andongrejo	2.39	2,616	1,094.56
06. Beran	0.94	2,654	2,823.40
07. Jejeruk	0.48	923	1,922.92
08. Bangkle	1.46	6,546	4,483.56
09. Kedungjenar	0.83	3,425	4,126.51
10. Mlangsen	1.57	5,470	3,484.08
11. Jetis	1.46	3,012	2,063.01
12. Tambahrejo	0.78	2,201	2,821.79
13. Kauman	1.09	3,907	3,584.40
14. Sonorejo	2.70	3,942	1,460.00
15. Kunden	1.31	3,500	2,671.76
16. Tempelan	0.71	5,363	7,553.52
17. Tegalgungung	1.18	2,557	2,166.95
18. Karangjati	3.57	9,049	2,534.73
19. Temurejo	4.24	3,138	740.09
20. Tempurejo	1.97	2,711	1,376.14
21. Patalan	3.06	3,706	1,211.11
22. Tambaksari	4.14	3,270	789.86
23. Purwosari	3.64	2,655	729.40
24. Ngadipurwo	0.27	622	2,303.70
25. Sendangharjo	8.31	3,146	378.58
26. Tempuran	2.37	1,089	459.49
27. Plantungan	2.65	1,054	397.74
28. Ngampel	7.04605	2,625	372.55
Jumlah		80	94,300
			1,181.91

Sumber Data : BPS Kab. Blora

Tabel 3.1.4
Rata-rata Banyaknya Anggota Rumahtangga
dirinci Menurut Desa/Kelurahan
di Kecamatan Blora, Tahun 2016

Desa/Kelurahan	Rumah tangga	Penduduk	Rata-rata Anggota Rumahtangga
(1)	(2)	(3)	(4)
01. Jepangrejo	(1464)	5,100	3.48
02. Kamolan	1206	4,288	3.56
03. Pelem	534	1,919	3.59
04. Purworejo	1,060	3,812	3.60
05. Andongrejo	724	2,616	3.61
06. Beran	718	2,654	3.70
07. Jejeruk	259	923	3.56
08. Bangkle	1,836	6,546	3.57
09. Kedungjenar	916	3,425	3.74
10. Mlangsen	1,339	5,470	4.09
11. Jetis	838	3,012	3.59
12. Tambahrejo	610	2,201	3.61
13. Kauman	1,028	3,907	3.80
14. Sonorejo	1,138	3,942	3.46
15. Kunden	935	3,500	3.74
16. Tempelan	1,512	5,363	3.55
17. Tegalgungung	683	2,557	3.74
18. Karangjati	2,478	9,049	3.65
19. Temurejo	855	3,138	3.67
20. Tempurejo	760	2,711	3.57
21. Patalan	1019	3,706	3.64
22. Tambaksari	938	3,270	3.49
23. Purwosari	776	2,655	3.42
24. Ngadipurwo	106	622	5.87
25. Sendangharjo	864	3,146	3.64
26. Tempuran	314	1,089	3.47
27. Plantungan	323	1,054	3.26
28. Ngampel	779	2,625	3.37
Jumlah		94,300	#DIV/0!

Sumber Data : BPS Kab. Blora

Tabel. 3.1.5
 Banyaknya Jumlah Penduduk Menurut
 Kelompok Umur dan Jenis Kelamin
 Di Kecamatan Blora, Tahun 2016

Kelompok Umur	Jenis Kelamin		Jumlah
	Laki-laki	Perempuan	
(1)	(2)	(3)	(4)
0 - 4	3,538	3,681	7,219
5 - 9	3,514	3,655	7,169
10-14	3,466	3,605	7,071
15 - 19	3,523	3,665	7,188
20 - 24	3,251	3,382	6,633
25 - 29	3,074	3,197	6,271
30 - 34	3,360	3,496	6,856
35 - 39	3,540	3,683	7,223
40 - 44	3,524	3,666	7,190
45 - 49	3,469	3,609	7,078
50 - 54	3,255	3,385	6,640
55 - 59	2,692	2,800	5,492
60 - 64	1,855	1,930	3,785
65 - 69	1,333	1,386	2,719
70 - 74	1,074	1,117	2,191
75+	1,752	1,823	3,575
Jumlah	46,220	48,080	94,300

Sumber Data : BPS Kab. Blora

Tabel 3.2.1
 Banyaknya Klinik KB, Tenaga Medis dan Administrasi
 di Kecamatan Blora, Tahun 2014 - 2016

Uraian	2014	2015	2016
(1)	(2)	(3)	(4)
1. Klinik KB	5	1	7
2. Dokter	1	1	9
3. Bidan	6	6	23
4. Tenaga Administrasi	9	1	2

Sumber : Petugas Lapangan Keluarga Berencana

Tabel 3.2.2
 Banyaknya Peserta Baru KB Menurut Jenis Kontrasepsi
 di Kecamatan Blora, Tahun 2014 - 2016

Uraian	2014	2015	2016
(1)	(2)	(3)	(4)
1. IUD	28	34	355
2. MOP	0	2	3
3. MOW	8	5	141
4. Susuk	165	261	197
5. Suntik	584	792	277
6. Pil	67	386	49
7. Kondom	49	174	13
Jumlah	901	1,654	1,035

Sumber : Petugas Lapangan Keluarga Berencana

Tabel 3.2.3
 Banyaknya Peserta Aktif KB Menurut Jenis Kontrasepsi
 di Kecamatan Blora, Tahun 2014 - 2016

Uraian	2014	2015	2016
(1)	(2)	(3)	(4)
1. IUD	1,154	1,167	1012
2. MOP	132	132	135
3. MOW	270	275	547
4. Susuk	2,029	2,162	1042
5. Suntik	4,241	4,286	7564
6. Pil	2,075	2,088	1924
7. Kondom	204	230	116
Jumlah	10,105	10,340	12,340

Sumber : Petugas Lapangan Keluarga Berencana

Tabel 3.2.4
 Pentahapan Keluarga Sejahtera dan Persentasenya
 di Kecamatan Blora, Tahun 2014 - 2016

Uraian	2014	2015	2016
(1)	(2)	(3)	(4)
1. Jumlah Kepala Keluarga	15,380	28,153	28,155
2. Keluarga Pra Sejahtera	5,921	9,008	9,537
- Persentase	38.50	32.00	33.87
3. Keluarga Sejahtera I	5,354	6,757	13,496
- Persentase	34.81	24.00	47.93
4. Keluarga Sejahtera II	2,181	7,601	1,530
- Persentase	14.18	27.00	5.43
5. Keluarga Sejahtera III	1,323		
- Persentase	8.60		
6. Keluarga Sejahtera III+	601		
- Persentase	3.91		

Sumber : Petugas Lapangan Keluarga Berencana

Tabel 3.2.5
 Banyaknya Pasangan Usia Subur Menurut Kelompok Umur
 di Kecamatan Blora, Tahun 2014 - 2016

Kelompok Umur	2014	2015	2016
(1)	(2)	(3)	(4)
< 20 Tahun	1,550	2,454	76
20 - 29 Tahun	4,863	6,245	3,178
> 30 Tahun	6,648	6,354	11,733
Jumlah	13,061	15,053	14,987

Sumber : Petugas Lapangan Keluarga Berencana

Tabel 3.2.6

Banyaknya Institusi Masyarakat yang Membantu Program KB
Dibandingkan Dengan Jumlah Desa/Kel. Dan RW
di Kecamatan Blora, Tahun 2014 - 2016

Uraian	2014	2015	2016
(1)	(2)	(3)	(4)
A. Jumlah Desa/Kelurahan	28	28	28
PPKBD			
- Jumlah	15	33	33
- Persentase	53.57	117.86	117.86
B. Jumlah RW	64	158	158
Sub PPKBD			
- Jumlah	57	158	158
- Persentase	89.06	100.00	100.00

Sumber : Petugas Lapangan Keluarga Berencana

Tabel 3.2.7

Banyaknya Pasangan Usia Subur (PUS)
dirinci menurut Kelompok Umur, Desa/Kelurahan
di Kecamatan Blora, Tahun 2016

Desa/Kelurahan	Kelompok Umur			Jumlah
	< 20	20 - 29	30 - 49	
(1)	(2)	(3)	(4)	(5)
01. Jepangrejo	3	238	736	977
02. Kamolan	0	175	553	728
03. Pelem	3	87	276	366
04. Purworejo	12	172	477	661
05. Andongrejo	3	115	360	478
06. Beran	3	106	356	465
07. Jejeruk	1	49	145	195
08. Bangle	4	242	779	1,025
09. Kedungjenar	0	63	340	403
10. Mlangsen	2	104	498	604
11. Jetis	1	63	328	392
12. Tambahrejo	1	70	301	372
13. Kauman	4	106	412	522
14. Sonorejo	11	171	544	726
15. Kunden	1	80	393	474
16. Tempelan	0	94	579	673
17. Tegalgungung	2	82	335	419
18. Karangjati	2	257	1,143	1,402
19. Temurejo	5	138	428	571
20. Tempurejo	0	93	396	489
21. Patalan	2	137	512	651
22. Tambaksari	2	136	449	587
23. Purwosari	1	101	375	477
24. Ngadipurwo	0	14	52	66
25. Sendangharjo	5	99	359	463
26. Tempuran	1	27	152	180
27. Plantungan	1	49	145	195
28. Ngampel	6	110	350	466
Jumlah	76	3,178	11,773	15,027

Sumber : Petugas Lapangan Keluarga Berencana

Tabel 3.2.8

Banyaknya Peserta Keluarga Berencana (KB)
dirinci menurut Kelompok dan Desa/Kelurahan
di Kecamatan Blora, Tahun 2016

Desa/Kelurahan	IUD	MOW	MOP
(1)	(2)	(3)	(4)
01. Jepangrejo	8	9	4
02. Kamolan	24	6	3
03. Pelem	12	6	1
04. Purworejo	2	3	0
05. Andongrejo	20	11	0
06. Beran	21	11	0
07. Jejeruk	9	4	0
08. Bangkle	37	27	4
09. Kedungjenar	35	4	10
10. Mlangsen	57	17	5
11. Jetis	35	14	1
12. Tambahrejo	26	3	0
13. Kauman	28	20	1
14. Sonorejo	19	5	0
15. Kunden	37	28	1
16. Tempelan	42	19	4
17. Tegalgungung	14	20	2
18. Karangjati	89	50	7
19. Temurejo	18	7	0
20. Tempurejo	9	7	1
21. Patalan	8	6	0
22. Tambaksari	4	7	2
23. Purwosari	10	9	1
24. Ngadipurwo	0	4	0
25. Sendangharjo	15	6	0
26. Tempuran	5	13	7
27. Plantungan	0	0	0
28. Ngampel	2	6	0
Jumlah	586	322	54

Sumber : Petugas Lapangan Keluarga Berencana

Tabel 3.2.8 Lanjutan

Desa/Kelurahan	Kondom	Implan	Suntik
(1)	(5)	(6)	(7)
01. Jepangrejo	2	40	655
02. Kamolan	2	27	372
03. Pelem	1	31	219
04. Purworejo	1	17	320
05. Andongrejo	2	61	228
06. Beran	0	4	248
07. Jejeruk	0	9	133
08. Bangkle	9	20	388
09. Kedungjenar	4	1	143
10. Mlangsen	4	9	238
11. Jetis	4	4	125
12. Tambahrejo	2	4	216
13. Kauman	11	6	230
14. Sonorejo	4	3	472
15. Kunden	5	9	164
16. Tempelan	13	11	222
17. Tegalgungung	3	10	187
18. Karangjati	15	45	637
19. Temurejo	0	22	385
20. Tempurejo	0	7	313
21. Patalan	0	19	419
22. Tambaksari	6	18	344
23. Purwosari	1	40	239
24. Ngadipurwo	1	6	20
25. Sendangharjo	1	20	182
26. Tempuran	0	13	95
27. Plantungan	0	44	89
28. Ngampel	1	13	258
Jumlah	92	513	7,541

Sumber : Petugas Lapangan Keluarga Berencana

Tabel 3.2.8 Lanjutan

Desa/Kelurahan	Pil	Jumlah
(1)	(8)	(9)
01. Jepangrejo	97	815
02. Kamolan	72	506
03. Pelem	27	297
04. Purworejo	55	398
05. Andongrejo	40	362
06. Beran	44	328
07. Jejeruk	16	171
08. Bangkle	99	584
09. Kedungjenar	39	236
10. Mlangsen	43	373
11. Jetis	17	200
12. Tambahrejo	28	279
13. Kauman	58	354
14. Sonorejo	54	557
15. Kunden	29	273
16. Tempelan	65	376
17. Tegalgungung	66	302
18. Karangjati	86	929
19. Temurejo	31	463
20. Tempurejo	37	374
21. Patalan	60	512
22. Tambaksari	28	409
23. Purwosari	54	354
24. Ngadipurwo	15	46
25. Sendangharjo	37	261
26. Tempuran	5	138
27. Plantungan	8	141
28. Ngampel	64	344
Jumlah	1,274	10,382

Sumber : Petugas Lapangan Keluarga Berencana

Tabel 3.2.9

Hasil Pentahapan Keluarga Sejahtera
dirinci menurut Klasifikasi dan Desa/Kelurahan
di Kecamatan Blora, Tahun 2016

Desa/Kelurahan	Klasifikasi Keluarga	
	Pra Sejahtera	Sejahtera I
(1)	(2)	(3)
01. Jepangrejo	1,387	198
02. Kamolan	724	403
03. Pelem	358	151
04. Purworejo	960	139
05. Andongrejo	363	281
06. Beran	286	387
07. Jejeruk	175	104
08. Bangle	343	1,079
09. Kedungjenar	41	657
10. Mlangsen	99	962
11. Jetis	291	423
12. Tambahrejo	154	455
13. Kauman	315	531
14. Sonorejo	580	442
15. Kunden	103	754
16. Tempelan	107	1,136
17. Tegalgungung	182	454
18. Karangjati	347	1,607
19. Temurejo	426	364
20. Tempurejo	228	501
21. Patalan	319	626
22. Tambaksari	269	527
23. Purwosari	363	339
24. Ngadipurwo	18	78
25. Sendangharjo	264	433
26. Tempuran	123	139
27. Plantungan	215	93
28. Ngampel	497	233
Jumlah	9,537	13,496

Sumber : Petugas Lapangan Keluarga Berencana

Tabel 3.2.9 (Lanjutan)

Desa/Kelurahan	Sejahtera II		Jumlah
	(1)	(4)	
01. Jepangrejo	146	1,731	
02. Kamolan	217	1,344	
03. Pelem	107	616	
04. Purworejo	65	1,164	
05. Andongrejo	151	795	
06. Beran	163	836	
07. Jejeruk	56	335	
08. Bangkle	306	1,728	
09. Kedungjenar	232	930	
10. Mlangsen	318	1,379	
11. Jetis	73	787	
12. Tambahrejo	119	728	
13. Kauman	201	1,047	
14. Sonorejo	225	1,247	
15. Kunden	122	979	
16. Tempelan	303	1,546	
17. Tegalgungung	172	808	
18. Karangjati	637	2,591	
19. Temurejo	192	982	
20. Tempurejo	196	925	
21. Patalan	241	1,186	
22. Tambaksari	289	1,085	
23. Purwosari	143	845	
24. Ngadipurwo	27	123	
25. Sendangharjo	225	922	
26. Tempuran	59	321	
27. Plantungan	48	356	
28. Ngampel	89	819	
		0	
Jumlah	5,122	28,155	

Sumber : Petugas Lapangan Keluarga Berencana

Tabel 4.1.1
 Banyaknya Pendidikan Pra Sekolah dan Murid
 dirinci Menurut Desa/Kelurahan
 di Kecamatan Blora, Tahun 2014-2015

Desa/Kelurahan	Paud		TPQ *)		RA *)	
	Jumlah	Murid	Jumlah	Murid	Jumlah	Murid
(1)	(2)	(3)	(4)	(5)	(6)	(7)
01. Jepangrejo	0	0	4	125	0	0
02. Kamolan	0	0	9	420	0	0
03. Pelem	0	0	1	53	0	0
04. Purworejo	0	0	3	232	1	24
05. Andongrejo	1	38	1	74	2	85
06. Beran	0	0	4	133	0	0
07. Jejeruk	0	0	0	0	0	0
08. Bangle	0	0	8	406	1	28
09. Kedungjenar	0	0	7	342	0	0
10. Mlangsen	1	45	6	440	1	39
11. Jetis	1	30	1	30	2	68
12. Tambahrejo	0	0	2	110	0	0
13. Kauman	2	100	3	126	0	0
14. Sonorejo	0	0	4	180	0	0
15. Kunden	1	70	1	40	0	0
16. Tempelan	2	80	4	139	0	0
17. Tegalgungung	1	50	4	270	0	0
18. Karangjati	3	120	9	541	0	0
19. Temurejo	0	0	6	202	0	0
20. Tempurejo	0	0	1	30	0	0
21. Patalan	0	0	0	0	0	0
22. Tambaksari	0	0	1	32	0	0
23. Purwosari	0	0	0	0	0	0
24. Ngadipurwo	0	0	0	0	0	0
25. Sendangharjo	1	40	0	0	0	0
26. Tempuran	0	0	0	0	0	0
27. Plantungan	0	0	0	0	0	0
28. Ngampel	0	0	0	0	0	0
Jumlah	13	573	79	3,925	7	244

Sumber Data : Cabang Dinas Kecamatan) = data tahun 2012-201

Tabel 4.1.2

Banyaknya Sekolah, Murid dan Guru Sekolah TK
dirinci Menurut Desa/Kelurahan
di Kecamatan Blora, Tahun 2014-2015

Desa/Kelurahan	Sekolah	Murid	Guru	Rasio Murid-Guru
(1)	(2)	(3)	(4)	(5)
01. Jepangrejo	2	81	8	10.13
02. Kamolan	3	89	6	14.83
03. Pelem	1	40	3	13.33
04. Purworejo	3	133	17	7.82
05. Andongrejo	0	0	0	
06. Beran	1	45	6	7.50
07. Jejeruk	1	29	2	14.50
08. Bangkle	5	123	11	11.18
09. Kedungjenar	1	107	8	13.38
10. Mlangsen	8	340	29	11.72
11. Jetis	3	77	3	25.67
12. Tambahrejo	1	25	5	5.00
13. Kauman	3	244	17	14.35
14. Sonorejo	3	67	8	8.38
15. Kunden	2	195	19	10.26
16. Tempelan	8	462	40	11.55
17. Tegalgunung	0	0	0	
18. Karangjati	6	326	30	10.87
19. Temurejo	2	58	7	8.29
20. Tempurejo	2	57	5	11.40
21. Patalan	1	28	2	14.00
22. Tambaksari	3	155	16	9.69
23. Purwosari	2	69	9	7.67
24. Ngadipurwo	1	52	3	17.33
25. Sendangharjo	2	79	6	13.17
26. Tempuran	1	54	3	18.00
27. Plantungan	1	30	3	10.00
28. Ngampel	1	34	3	11.33
Jumlah	67	2,999	269	11.15

Sumber Data : Cabang Dinas Kecamatan

Tabel 4.1.3

Banyaknya Sekolah, Murid dan Guru SD/MI
dirinci Menurut Desa/Kelurahan
di Kecamatan Blora, Tahun 2015/2016

Desa/Kelurahan	Sekolah	Murid	Guru	Rasio Murid- Guru
(1)	(2)	(3)	(4)	(5)
01. Jepangrejo	3	379	28	13.54
02. Kamolan	4	392	42	9.33
03. Pelem	2	179	21	8.52
04. Purworejo	2	208	18	11.56
05. Andongrejo	2	238	21	11.33
06. Beran	2	211	20	10.55
07. Jejeruk	1	78	11	7.09
08. Bangkle	3	454	33	13.76
09. Kedungjenar	1	521	23	22.65
10. Mlangsen	2	195	17	11.47
11. Jetis	2	424	20	21.20
12. Tambahrejo	1	92	12	7.67
13. Kauman	3	1,074	52	20.65
14. Sonorejo	2	100	18	5.56
15. Kunden	2	258	21	12.29
16. Tempelan	4	1,180	64	18.44
17. Tegalgungung	2	171	18	9.50
18. Karangjati	5	650	54	12.04
19. Temurejo	2	220	16	13.75
20. Tempurejo	3	292	30	9.73
21. Patalan	2	232	19	12.21
22. Tambaksari	2	234	18	13.00
23. Purwosari	2	268	20	13.40
24. Ngadipurwo	1	74	9	8.22
25. Sendangharjo	2	278	19	14.63
26. Tempuran	1	144	10	14.40
27. Plantungan	1	129	9	14.33
28. Ngampel	2	147	19	7.74
Jumlah	61	8,822	662	13.33

Sumber Data : Cabang Dinas Kecamatan

Tabel 4.1.4
 Banyaknya Sekolah, Murid dan Guru SLTP/MTs
 dirinci Menurut Desa/Kelurahan
 di Kecamatan Blora, Tahun 2015/2016

Desa/Kelurahan	Sekolah	Murid	Guru	Rasio Murid- Guru
(1)	(2)	(3)	(4)	(5)
01. Jepangrejo				
02. Kamolan	1	890	41	21.71
03. Pelem				
04. Purworejo				
05. Andongrejo				
06. Beran				
07. Jejeruk				
08. Bangle				
09. Kedungjenar	2	923	52	17.75
10. Mlangsen	1	32	5	6.40
11. Jetis	1	655	34	19.26
12. Tambahrejo				
13. Kauman	1	195	14	13.93
14. Sonorejo				
15. Kunden				
16. Tempelan	3	1,028	57	18.04
17. Tegalgungung				
18. Karangjati	1	913	39	23.41
19. Temurejo				
20. Tempurejo				
21. Patalan				
22. Tambaksari	1	549	29	18.93
23. Purwosari	1	107	10	10.70
24. Ngadipurwo				
25. Sendangharjo				
26. Tempuran				
27. Plantungan				
28. Ngampel				
Jumlah	12	5,292	281	18.83

Sumber Data : Cabang Dinas Kecamatan

Tabel 4.1.5
 Banyaknya Sekolah, Murid dan Guru SLTA/MA
 dirinci Menurut Desa/Kelurahan
 di Kecamatan Blora, Tahun 2015/2016

Desa/Kelurahan	Sekolah	Murid	Guru	Ratio Murid Guru
(1)	(2)	(3)	(4)	(5)
01. Jepangrejo				
02. Kamolan				
03. Pelem				
04. Purworejo				
05. Andongrejo				
06. Beran				
07. Jejeruk				
08. Bangle				
09. Kedungjenar	2	420	41	10.24
10. Mlangsen				
11. Jetis				
12. Tambahrejo				
13. Kauman	1	571	17	33.59
14. Sonorejo	1	1,758	52	33.81
15. Kunden	2	740	52	14.23
16. Tempelan	2	2,110	135	15.63
17. Tegalgungung				
18. Karangjati	2	1,001	81	12.36
19. Temurejo				
20. Tempurejo				
21. Patalan				
22. Tambaksari				
23. Purwosari				
24. Ngadipurwo	1	349	31	11.26
25. Sendangharjo				
26. Tempuran				
27. Plantungan				
28. Ngampel				
Jumlah	11	6,949	409	16.99

Sumber Data : Cabang Dinas Kecamatan

Tabel 4.1.6

Banyaknya Peserta Ujian/UN
dirinci Menurut Desa/Kelurahan
di Kecamatan Blora, Tahun 2014-2015

Keterangan : *) = data tahun 2012-2013

Desa/Kelurahan	SD/MI		SMP/MTs *)		SLTA/MA *)	
	Peserta	Lulus	Peserta	Lulus	Peserta	Lulus
(1)	(2)	(3)	(4)	(5)	(6)	(7)
01. Jepangrejo	66	66	0	0	0	0
02. Kamolan	53	53	277	277	0	0
03. Pelem	29	29	0	0	0	0
04. Purworejo	33	33	29	29	0	0
05. Andongrejo	48	48	0	0	0	0
06. Beran	38	38	0	0	0	0
07. Jejeruk	20	20	0	0	0	0
08. Bangle	71	70	0	0	0	0
09. Kedungjenar	100	100	342	342	177	177
10. Mlangsen	55	54	122	122	90	90
11. Jetis	118	118	191	191	0	0
12. Tambahrejo	114	114	0	0	0	0
13. Kauman	108	108	132	132	444	441
14. Sonorejo	39	39	0	0	0	0
15. Kunden	102	102	0	0	162	160
16. Tempelan	215	215	308	308	648	648
17. Tegalgunung	32	32	0	0	0	0
18. Karangjati	106	106	251	251	452	452
19. Temurejo	34	34	0	0	0	0
20. Tempurejo	46	46	0	0	0	0
21. Patalan	40	40	0	0	0	0
22. Tambaksari	39	39	169	169	0	0
23. Purwosari	36	36	41	41	0	0
24. Ngadipurwo	11	11	87	87	58	58
25. Sendangharjo	45	45	0	0	0	0
26. Tempuran	23	23	0	0	0	0
27. Plantungan	18	18	0	0	0	0
28. Ngampel	26	26	0	0	0	0
Jumlah	1,665	1,663	1,949	1,949	2,031	2,026

Sumber Data : KUA dan Cabang Dinas Kecamatan

Tabel 4.1.7

Banyaknya Peserta Pendidikan Kesetaraan (Kejar Paket)
dirinci menurut Jenis dan Desa/Kelurahan
di Kecamatan Blora, Tahun 2014-2015

Desa/Kelurahan	Paket A/KF	Paket B	Paket C
(1)	(2)	(3)	(4)
01. Jepangrejo	0	0	0
02. Kamolan	0	0	0
03. Pelem	0	0	0
04. Purworejo	0	0	0
05. Andongrejo	0	0	0
06. Beran	0	0	0
07. Jejeruk	0	0	0
08. Bangle	0	0	0
09. Kedungjenar	0	0	0
10. Mlangsen	0	0	0
11. Jetis	0	0	0
12. Tambahrejo	0	0	0
13. Kauman	0	0	0
14. Sonorejo	0	0	0
15. Kunden	0	0	0
16. Tempelan	0	0	0
17. Tegalgungung	0	0	0
18. Karangjati	0	0	0
19. Temurejo	0	0	0
20. Tempurejo	0	0	0
21. Patalan	0	0	0
22. Tambaksari	0	0	0
23. Purwosari	0	0	0
24. Ngadipurwo	0	0	0
25. Sendangharjo	0	0	0
26. Tempuran	0	0	0
27. Plantungan	0	0	0
28. Ngampel	0	0	0
Jumlah	0	0	0

Sumber Data : Cabang Dinas Kecamatan

Tabel 4.1.8

Banyaknya Lulusan Peserta Pendidikan Kesetaraan
(Kejar Paket) dirinci menurut Jenis dan Desa/Kelurahan
di Kecamatan Blora, Tahun 2014-2015

Desa/Kelurahan	Paket A/KF	Paket B	Paket C
(1)	(2)	(3)	(4)
01. Jepangrejo	0	0	0
02. Kamolan	0	0	0
03. Pelem	0	0	0
04. Purworejo	0	0	0
05. Andongrejo	0	0	0
06. Beran	0	0	0
07. Jejeruk	0	0	0
08. Bangle	0	0	0
09. Kedungjenar	0	0	0
10. Mlangsen	0	0	0
11. Jetis	0	0	0
12. Tambahrejo	0	0	0
13. Kauman	0	0	0
14. Sonorejo	0	0	0
15. Kunden	0	0	0
16. Tempelan	0	0	0
17. Tegalgungung	0	0	0
18. Karangjati	0	0	0
19. Temurejo	0	0	0
20. Tempurejo	0	0	0
21. Patalan	0	0	0
22. Tambaksari	0	0	0
23. Purwosari	0	0	0
24. Ngadipurwo	0	0	0
25. Sendangharjo	0	0	0
26. Tempuran	0	0	0
27. Plantungan	0	0	0
28. Ngampel	0	0	0
Jumlah	0	0	0

Sumber Data : Cabang Dinas Kecamatan

Tabel 4.1.9
 Banyaknya Lapangan Olahraga
 dirinci menurut Desa/Kelurahan
 di Kecamatan Blora, Tahun 2016

Desa/Kelurahan	Sepak Bola	Bola Volley	Tennis Lap.	Bulu Tangkis
(1)	(2)	(3)	(4)	(5)
01. Jepangrejo	1	1	0	0
02. Kamolan	1	1	0	0
03. Pelem	1	0	0	0
04. Purworejo	1	1	0	0
05. Andongrejo	0	1	0	0
06. Beran	0	1	0	0
07. Jejeruk	0	0	0	0
08. Bangle	1	1	1	1
09. Kedungjenar	0	0	0	0
10. Mlangsen	0	1	0	1
11. Jetis	0	1	0	0
12. Tambahrejo	1	1	0	0
13. Kauman	1	1	1	1
14. Sonorejo	1	1	0	0
15. Kunden	0	1	0	0
16. Tempelan	1	1	1	0
17. Tegalgungung	0	1	0	0
18. Karangjati	0	1	1	1
19. Temurejo	0	0	0	0
20. Tempurejo	0	0	0	0
21. Patalan	0	1	0	0
22. Tambaksari	0	1	0	0
23. Purwosari	0	1	0	0
24. Ngadipurwo	0	1	0	0
25. Sendangharjo	1	1	0	1
26. Tempuran	0	0	0	0
27. Plantungan	0	0	0	0
28. Ngampel	0	1	0	0
Jumlah	10	21	4	5

Sumber Data : Kantor Kecamatan

Tabel 4.2.1
 Banyaknya Sarana Kesehatan
 Dirinci menurut Desa/Kelurahan dan Jenis
 di Kecamatan Blora, Tahun 2016

Desa/Kelurahan	Rumah Sakit	Rumah Bersalin	Puskes- mas	Pustu
(1)	(2)	(3)	(4)	(5)
01. Jepangrejo				
02. Kamolan				1
03. Pelem				1
04. Purworejo				
05. Andongrejo				
06. Beran				
07. Jejeruk				
08. Bangle				
09. Kedungjenar	1			
10. Mlangsen				
11. Jetis			1	
12. Tambahrejo				
13. Kauman				
14. Sonorejo				
15. Kunden				
16. Tempelan	2			
17. Tegalgungung				
18. Karangjati				1
19. Temurejo				
20. Tempurejo				
21. Patalan				
22. Tambaksari				1
23. Purwosari				1
24. Ngadipurwo				
25. Sendangharjo			1	
26. Tempuran				
27. Plantungan				
28. Ngampel				
Jumlah	3	0	2	5

Sumber Data : Dinas Kesehatan Kabupaten Blora

Tabel 4.2.1 (Lanjutan)

Desa/Kelurahan	Polindes (PKD)	Posyandu	Apotik/ Toko Obat
(1)	(6)	(7)	(8)
01. Jepangrejo	1	7	
02. Kamolan		7	1
03. Pelem		2	
04. Purworejo	1	4	
05. Andongrejo	1	3	
06. Beran	1	3	
07. Jejeruk	1	2	
08. Bangkle		7	1
09. Kedungjenar		7	2
10. Mlangsen		6	1
11. Jetis		4	
12. Tambahrejo	1	3	1
13. Kauman	1	5	
14. Sonorejo	1	6	
15. Kunden	1	4	1
16. Tempelan		6	2
17. Tegalgungung		2	
18. Karangjati		7	
19. Temurejo	1	7	
20. Tempurejo	1	7	
21. Patalan	1	7	
22. Tambaksari		5	
23. Purwosari		4	
24. Ngadipurwo		1	
25. Sendangharjo		5	2
26. Tempuran	1	3	
27. Plantungan	1	3	
28. Ngampel	1	5	
Jumlah	15	132	11

Sumber Data : Puskesmas

Tabel 4.2.2
 Banyaknya Tenaga Kesehatan yang Berdomisili
 Di Desa/Kelurahan menurut Jenis Profesi
 di Kecamatan Blora, Tahun 2016

Desa/Kelurahan	Dokter	Perawat	Bidan	Dukun Bayi
(1)	(2)	(3)	(4)	(5)
01. Jepangrejo		1	2	4
02. Kamolan	2	2	1	1
03. Pelem		3	2	
04. Purworejo			1	
05. Andongrejo		1	1	
06. Beran	1	2	1	
07. Jejeruk		4	4	
08. Bangkle	3	1	2	
09. Kedungjenar	3	2	1	
10. Mlangsen			3	
11. Jetis	5	1	1	
12. Tambahrejo			1	
13. Kauman			1	
14. Sonorejo			1	1
15. Kunden	3	1	1	
16. Tempelan	4			
17. Tegalgungung				
18. Karangjati	1	1	5	
19. Temurejo		1		
20. Tempurejo		1	2	
21. Patalan		1	2	
22. Tambaksari		2	5	
23. Purwosari			1	
24. Ngadipurwo				
25. Sendangharjo	1	2	2	
26. Tempuran		1		
27. Plantungan				1
28. Ngampel		3	1	
Jumlah	23	30	41	7

Sumber Data : Puskesmas

Tabel 4.2.3
Cakupan Pelayanan Puskesmas*)
menurut Jenis dan Bulan
di Kecamatan Blora, Tahun 2016

Bulan	Kunjungan			Jumlah
	Umum	Jamkesda	BPJS	
(1)	(2)	(3)	(4)	(6)
01. Januari	1,192	408	1,507	3,107
02. Pebruari	1,225	450	1,737	3,412
03. Maret	1,557	470	1,694	3,721
04. April	1,236	463	1,422	3,121
05. Mei	1,296	464	1,654	3,414
06. Juni	1,318	652	2,153	4,123
07. Juli	1,214	350	1,925	3,489
08. Agustus	1,570	485	1,696	3,751
09. September	1,284	390	1,597	3,271
10. Oktober	1,461	448	1,651	3,560
11. Nopember	1,675	422	1,810	3,907
12. Desember	1,409	421	2,027	3,857
Jumlah	16,437	5,423	20,873	42,733

Sumber Data : Puskesmas

Tabel 4.2.3 (Lanjutan)

Bulan	K4	Deteksi Resiko	Neo-natus	Persalinan Nakes	Persalinan Dukun
(1)	(2)	(3)	(4)	(5)	(6)
01. Januari	113	39	102	103	0
02. Pebruari	126	49	120	120	0
03. Maret	128	19	108	108	0
04. April	144	43	136	136	0
05. Mei	135	24	131	134	0
06. Juni	142	27	125	124	0
07. Juli	131	20	122	122	0
08. Agustus	130	31	113	113	0
09. September	119	26	101	101	0
10. Oktober	105	27	126	126	0
11. Nopember	97	22	112	112	0
12. Desember	74	7	108	109	0
Jumlah	1,444	334	1,404	1,408	0

Sumber Data : Puskesmas

Tabel 4.3.1
 Banyaknya Tempat Ibadah
 dirinci menurut Desa/Kelurahan
 di Kecamatan Blora, Tahun 2016

Desa/Kelurahan	Masjid	Musholla/ Langgar	Gereja	Vihara/ Kuil
(1)	(2)	(3)	(4)	(5)
01. Jepangrejo	7	20	0	0
02. Kamolan	4	24	0	0
03. Pelem	1	18	0	0
04. Purworejo	3	34	0	0
05. Andongrejo	4	25	0	0
06. Beran	3	8	0	0
07. Jejeruk	2	2	0	0
08. Bangle	8	17	0	0
09. Kedungjenar	4	8	0	0
10. Mlangsen	7	23	4	1
11. Jetis	4	16	2	0
12. Tambahrejo	2	6	0	0
13. Kauman	3	9	0	0
14. Sonorejo	6	16	0	0
15. Kunden	4	8	1	0
16. Tempelan	6	12	6	3
17. Tegalgungung	1	16	0	0
18. Karangjati	5	43	0	0
19. Temurejo	6	11	0	0
20. Tempurejo	3	15	0	0
21. Patalan	5	9	0	0
22. Tambaksari	3	16	1	0
23. Purwosari	2	14	1	0
24. Ngadipurwo	1	6	0	0
25. Sendangharjo	5	14	1	0
26. Tempuran	1	4	0	0
27. Plantungan	1	5	0	0
28. Ngampel	1	17	0	0
Jumlah	102	416	16	4

Sumber Data : Kantor KUA

Tabel 4.3.2

Persentase Penganut Agama
dirinci menurut Desa/Kelurahan
di Kecamatan Blora, Tahun 2016

Desa/Kelurahan	Islam	Protes- tan	Katholik	Hindu/ Budha/ Lainnya	Jumlah
(1)	(2)	(3)	(4)	(5)	(6)
01. Jepangrejo	99.90	0.10	0.00	0.00	100.00
02. Kamolan	99.72	0.05	0.14	0.09	100.00
03. Pelem	99.75	0.00	0.25	0.00	100.00
04. Purworejo	100.00	0.00	0.00	0.00	100.00
05. Andongrejo	99.90	0.00	0.00	0.10	100.00
06. Beran	99.00	0.78	0.22	0.00	100.00
07. Jejeruk	98.76	0.58	0.00	0.66	100.00
08. Bangle	99.00	0.80	0.14	0.06	100.00
09. Kedungjenar	84.22	5.31	9.63	0.84	100.00
10. Mlangsen	87.07	4.37	5.76	2.81	100.00
11. Jetis	94.21	5.24	0.37	0.18	100.00
12. Tambahrejo	96.16	2.82	0.82	0.20	100.00
13. Kauman	95.96	2.10	1.82	0.12	100.00
14. Sonorejo	99.65	0.35	0.00	0.00	100.00
15. Kunden	92.60	3.14	3.91	0.35	100.00
16. Tempelan	74.38	20.44	3.48	1.70	100.00
17. Tegalgungung	95.43	4.10	0.44	0.03	100.00
18. Karangjati	92.87	5.50	1.47	0.16	100.00
19. Temurejo	98.87	0.06	0.31	0.76	100.00
20. Tempurejo	99.39	0.34	0.27	0.00	100.00
21. Patalan	99.77	0.23	0.00	0.00	100.00
22. Tambaksari	95.14	3.13	1.73	0.00	100.00
23. Purwosari	99.54	0.32	0.07	0.07	100.00
24. Ngadipurwo	100.00	0.00	0.00	0.00	100.00
25. Sendangharjo	98.85	0.17	0.97	0.00	100.00
26. Tempuran	99.43	0.57	0.00	0.00	100.00
27. Plantungan	100.00	0.00	0.00	0.00	100.00
28. Ngampel	100.00	0.00	0.00	0.00	100.00
Jumlah	95.31	2.92	1.39	0.38	2,800.00

Sumber Data : Kantor KUA

Tabel 4.3.3
 Banyaknya Hewan Kurban
 Menurut Desa/Kelurahan dan Jenis Hewan Kurban
 di Kecamatan Blora, Tahun 2016

Desa/Kelurahan	Kerbau	Sapi	Kambing
(1)	(2)	(3)	(4)
01. Jepangrejo	0	5	29
02. Kamolan	0	5	36
03. Pelem	0	4	7
04. Purworejo	0	3	10
05. Andongrejo	0	6	26
06. Beran	0	5	12
07. Jejeruk	0	1	8
08. Bangkle	0	8	9
09. Kedungjenar	0	17	71
10. Mlangsen	0	9	41
11. Jetis	0	7	25
12. Tambahrejo	0	5	7
13. Kauman	0	3	4
14. Sonorejo	0	6	12
15. Kunden	0	9	11
16. Tempelan	0	12	18
17. Tegalgunung	0	7	15
18. Karangjati	0	26	29
19. Temurejo	0	4	8
20. Tempurejo	0	5	8
21. Patalan	0	2	21
22. Tambaksari	0	2	9
23. Purwosari	0	3	12
24. Ngadipurwo	0	1	7
25. Sendangharjo	0	6	16
26. Tempuran	0	1	4
27. Plantungan	0	1	3
28. Ngampel	0	5	7
Jumlah	0	168	465

Sumber Data : Kantor KUA

Tabel 4.3.4
 Banyaknya Tanah Wakaf
 menurut Status Tanah dan Desa/Kelurahan
 di Kecamatan Blora, Tahun 2016

Desa/Kelurahan	Bersertifikat	Luas (M ²)	Ber-AIW/ APAIW	Luas (M ²)
(1)	(2)	(3)	(4)	(5)
01. Jepangrejo	3.0	1,420.0	4.0	568.0
02. Kamolan	6.0	768.0	1.0	551.0
03. Pelem	3.0	584.0	1.0	476.0
04. Purworejo	6.0	2,685.0	1.0	144.0
05. Andongrejo	5.0	1,604.0	4.0	1,858.0
06. Beran	8.0	5,751.0	3.0	453.0
07. Jejeruk	2.0	215.0	-	-
08. Bangkle	10.0	1,058.0	8.0	1,995.0
09. Kedungjenar	14.0	4,276.0	3.0	676.0
10. Mlangsen	11.0	9,087.0	6.0	1,536.0
11. Jetis	4.0	1,574.0	2.0	1,468.0
12. Tambahrejo	2.0	384.0	1.0	40.0
13. Kauman	7.0	4,195.0	2.0	500.0
14. Sonorejo	7.0	3,516.0	6.0	1,033.0
15. Kunden	8.0	3,959.0	1.0	616.0
16. Tempelan	12.0	2,477.0	1.0	96.0
17. Tegalgungung	3.0	354.0	1.0	100.0
18. Karangjati	16.0	5,306.0	6.0	520.0
19. Temurejo	1.0	230.0	4.0	999.0
20. Tempurejo	10.0	3,635.0	1.0	77.0
21. Patalan	2.0	262.0	-	-
22. Tambaksari	4.0	714.6	6.0	935.1
23. Purwosari	1.0	100.0	1.0	750.0
24. Ngadipurwo	1.0	658.0	2.0	225.0
25. Sendangharjo	7.0	2,120.0	4.0	1,984.5
26. Tempuran	2.0	125.0	-	-
27. Plantungan	4.0	1,647.0	-	-
28. Ngampel	2.0	513.0	3.0	254.0
Jumlah	161.0	59217.6	72.0	17854.6

Sumber Data : Kantor KUA

Tabel 4.3.5
 Banyaknya Tanah Wakaf
 menurut Penggunaan dan Desa/Kelurahan
 di Kecamatan Blora, Tahun 2016

Desa/Kelurahan	Sekolah/Madrasah		Makam Muslim	
	Tempat	Luas (M ²)	Tempat	Luas (M ²)
(1)	(2)	(3)	(4)	(5)
01. Jepangrejo	0.0	0.0	0.0	0.0
02. Kamolan	2.0	295.0	0.0	0.0
03. Pelem	1.0	290.0	0.0	0.0
04. Purworejo	2.0	620.0	0.0	0.0
05. Andongrejo	2.0	991.0	0.0	0.0
06. Beran	1.0	210.0	0.0	0.0
07. Jejeruk	0.0	0.0	0.0	0.0
08. Bangle	2.0	1276.0	0.0	0.0
09. Kedungjenar	0.0	0.0	0.0	0.0
10. Mlangsen	2.0	1944.0	0.0	0.0
11. Jetis	1.0	1045.0	0.0	0.0
12. Tambahrejo	0.0	0.0	0.0	0.0
13. Kauman	4.0	798.0	0.0	0.0
14. Sonorejo	1.0	188.0	0.0	0.0
15. Kunden	1.0	2000.0	0.0	0.0
16. Tempelan	1.0	329.0	0.0	0.0
17. Tegalgungung	0.0	0.0	0.0	0.0
18. Karangjati	3.0	2525.0	0.0	0.0
19. Temurejo	0.0	0.0	0.0	0.0
20. Tempurejo	2.0	1997.0	0.0	0.0
21. Patalan	0.0	0.0	0.0	0.0
22. Tambaksari	5.0	890.1	0.0	0.0
23. Purwosari	0.0	0.0	0.0	0.0
24. Ngadipurwo	3.0	883.0	0.0	0.0
25. Sendangharjo	2.0	3365.5	0.0	0.0
26. Tempuran	1.0	35.0	0.0	0.0
27. Plantungan	1.0	120.0	0.0	0.0
28. Ngampel	3.0	594.0	0.0	0.0
Jumlah	40.0	20395.6	0.0	0.0

Sumber Data : Kantor KUA

Tabel 4.3.5 (Lanjutan)

Desa/Kelurahan	Masjid		Langgar/Lainnya	
	Tempat	Luas (M ²)	Tempat	Luas (M ²)
(1)	(2)	(3)	(4)	(5)
01. Jepangrejo	3.0	748.0	3.0	460.0
02. Kamolan	3.0	376.0	2.0	648.0
03. Pelem	1.0	252.0	2.0	476.0
04. Purworejo	2.0	1660.0	3.0	549.0
05. Andongrejo	2.0	533.0	5.0	1938.0
06. Beran	7.0	5478.0	4.0	1616.0
07. Jejeruk	1.0	135.0	1.0	80.0
08. Bangle	2.0	241.0	11.0	1276.0
09. Kedungjenar	7.0	1199.0	11.0	3859.0
10. Mlangsen	2.0	950.0	13.0	7648.0
11. Jetis	0.0	0.0	5.0	1997.0
12. Tambahrejo	2.0	384.0	1.0	40.0
13. Kauman	1.0	500.0	4.0	3397.0
14. Sonorejo	8.0	3377.0	6.0	1873.0
15. Kunden	4.0	1179.0	4.0	1396.0
16. Tempelan	4.0	449.0	10.0	1130.0
17. Tegalgungung	1.0	255.0	2.0	136.0
18. Karangjati	8.0	1232.0	10.0	2022.0
19. Temurejo	3.0	730.0	1.0	89.0
20. Tempurejo	2.0	720.0	8.0	1446.0
21. Patalan	5.0	97.0	1.0	165.0
22. Tambaksari	3.0	334.6	3.0	470.0
23. Purwosari	2.0	750.0	1.0	100.0
24. Ngadipurwo	0.0	0.0	0.0	0.0
25. Sendangharjo	5.0	569.0	5.0	170.0
26. Tempuran	0.0	0.0	1.0	90.0
27. Plantungan	1.0	1335.0	2.0	192.0
28. Ngampel	0.0	0.0	2.0	173.0
Jumlah	79.0	23483.6	121.0	33436.0

Sumber Data : Kantor KUA

Tabel 4.3.5 (Lanjutan)

Desa/Kelurahan	Jumlah	
	Tempat	Luas (M ²)
(1)	(6)	(7)
01. Jepangrejo	6.00	1,208.00
02. Kamolan	7.00	1,319.00
03. Pelem	4.00	1,018.00
04. Purworejo	7.00	2,829.00
05. Andongrejo	9.00	3,462.00
06. Beran	12.00	7,304.00
07. Jejeruk	2.00	215.00
08. Bangkle	15.00	2,793.00
09. Kedungjenar	18.00	5,058.00
10. Mlangsen	17.00	10,542.00
11. Jetis	6.00	3,042.00
12. Tambahrejo	3.00	424.00
13. Kauman	9.00	4,695.00
14. Sonorejo	15.00	5,438.00
15. Kunden	9.00	4,575.00
16. Tempelan	15.00	1,908.00
17. Tegalgungung	3.00	391.00
18. Karangjati	21.00	5,779.00
19. Temurejo	4.00	819.00
20. Tempurejo	12.00	4,163.00
21. Patalan	6.00	262.00
22. Tambaksari	11.00	1,694.70
23. Purwosari	3.00	850.00
24. Ngadipurwo	3.00	883.00
25. Sendangharjo	12.00	4,104.50
26. Tempuran	2.00	125.00
27. Plantungan	4.00	1,647.00
28. Ngampel	5.00	767.00
Jumlah	240.00	77,315.20

Sumber Data : Kantor KUA

Tabel 4.3.6
 Banyaknya Jemaah Haji
 menurut Jenis Kelamin dan Desa/Kelurahan
 di Kecamatan Blora, Tahun 2016

Desa/Kelurahan	Laki-laki	Perempuan	Jumlah
(1)	(2)	(3)	(4)
01. Jepangrejo	4	4	8
02. Kamolan	2	2	4
03. Pelem	1	1	2
04. Purworejo	0	0	0
05. Andongrejo	2	4	6
06. Beran	3	3	6
07. Jejeruk	0	0	0
08. Bangkle	0	0	0
09. Kedungjenar	2	1	3
10. Mlangsen	4	4	8
11. Jetis	2	2	4
12. Tambahrejo	1	1	2
13. Kauman	0	1	1
14. Sonorejo	3	3	6
15. Kunden	3	3	6
16. Tempelan	2	2	4
17. Tegalgungung	1	2	3
18. Karangjati	6	11	17
19. Temurejo	0	0	0
20. Tempurejo	2	2	4
21. Patalan	0	0	0
22. Tambaksari	1	1	2
23. Purwosari	0	1	1
24. Ngadipurwo	0	1	1
25. Sendangharjo	0	0	0
26. Tempuran	0	0	0
27. Plantungan	0	0	0
28. Ngampel	0	0	0
Jumlah	39	49	88

Sumber Data : Kantor KUA

Tabel 4.3.7

Banyaknya Nikah, Talak, Cerai, Rujuk per Desa
di Kecamatan Blora, Tahun 2016

Desa/Kelurahan	Nikah	Talak	Cerai	Rujuk
(1)	(2)	(3)	(4)	(5)
01. Jepangrejo	50	0	1	0
02. Kamolan	45	0	5	0
03. Pelem	16	2	0	0
04. Purworejo	28	1	1	0
05. Andongrejo	28	0	1	0
06. Beran	26	0	1	0
07. Jejeruk	2	0	0	0
08. Bangkle	51	0	3	0
09. Kedungjenar	30	1	1	0
10. Mlangsen	36	2	6	0
11. Jetis	17	1	0	0
12. Tambahrejo	15	0	1	0
13. Kauman	43	0	1	0
14. Sonorejo	34	1	1	0
15. Kunden	41	1	1	0
16. Tempelan	36	0	0	0
17. Tegalgungung	15	0	2	0
18. Karangjati	57	0	1	0
19. Temurejo	27	0	0	0
20. Tempurejo	26	0	1	0
21. Patalan	37	0	0	0
22. Tambaksari	36	0	0	0
23. Purwosari	24	0	0	0
24. Ngadipurwo	5	0	0	0
25. Sendangharjo	26	0	0	0
26. Tempuran	10	0	0	0
27. Plantungan	11	0	0	0
28. Ngampel	23	0	0	0
Jumlah	795	9	27	0

Sumber Data : Kantor KUA

Tabel 5.1.1
Luas Panen dan Produksi Padi dan Palawija
di Kecamatan Blora, Tahun 2016

Komoditas	Luas Panen (Ha)	Produksi (Ton)	Rata-rata Produksi (Kw/Ha)
(1)	(2)	(3)	(4)
1. Padi Sawah	5,084	29,661	58.34
2. Padi Ladang	440	1,817	41.30
Padi	5,524	31,478	56.98
3. Jagung	7,653	37,563	49.08
4. Ketela Pohon	26	684	263.08
5. Ubi Jalar	11	169	153.64
6. Kedelai	237	526	22.19
7. Kacang Tanah	220	236	10.73
8. Kacang Hijau	147	120	8.16

Sumber : Distanbunnakikan Kab. Blora

Tabel 5.2.1
Luas Panen dan Produksi Hortikultura Tahunan
di Kecamatan Blora, Tahun 2016

Komoditas	Luas Panen (pohon)	Produksi (Kw)	Rata-rata Produksi (Kg/Pohon)
(1)	(2)	(3)	(4)
1. Mangga	1,519	1,238	81.50
2. Pisang	32,380	14,784	45.66
3. Pepaya	3,304	1,227	37.14
4. Jambu Air	669	334	49.93
5. Sirsak	1,480	324	21.89
6. Sukun	134	122	91.04
7. Jeruk	0	0	#DIV/0!
8. Belimbing	148	79	53.38
9. Jambu Biji	1,058	880	83.18
10. Nangka	12,410	5,108	41.16
11. Sawo	124	65	52.42
12. Nenas	0	0	#DIV/0!
13. Jeruk Siam	314	47	14.97
14. Jeruk Besar	121	80	66.12

Sumber : Distanbunnakikan Kab. Blora

Tabel 5.2.2
Luas Panen dan Produksi Hortikultura Semusim
di Kecamatan Blora, Tahun 2016

Komoditas	Luas Panen (Ha)	Produksi (Kw)	Rata-rata Produksi (Kw/Ha)
(1)	(2)	(3)	(4)
1. Bawang Merah	2	181	90.33
2. Cabe Besar	69	5,741	83.20
3. Cabe Rawit	12	987	82.25
4. Ketimun	11	465	42.27
5. Tomat	13	980	75.38
6. Kacang Merah	0	0	#DIV/0!
7. Terung	5	760	152.00
8. Bayam	11	227	20.64
9. Kacang Panjang	9	1,413	157.00
10. Kangkung	0	0	#DIV/0!

Sumber : Distanbunnakikan Kab. Blora

Tabel 5.2.3

Produksi Empon-empon Dirinci Menurut Komoditas
di Kecamatan Blora, Tahun 2014 - 2016

Komoditas	2014	2015	2016
(1)	(2)	(3)	(4)
1. Lempuyang Wangi	0	0	
2. Kunyit/ Kunir	4,900	21,500	5000
3. Kunci Sayur	0	0	
4. Kunci Pepet	0	0	
5. Temu Ireng	4,000	0	
6. Temu Lawak	0	0	
7. Temu Giring	0	0	
8. Lengkuas	9,600	33,600	5000
9. Asam Jawa	0	0	
10. Jahe Emprit	4,000	64,000	45000

Sumber : Distanbunnakikan Kab. Blora

Tabel 5.3.1

Luas Tanaman dan Produksi Tanaman Perkebunan
Tahunan di Kecamatan Blora, Tahun 2016

Komoditas	Satuan	Luas Tanaman			Produksi (Ton)
		Muda	Produktif	Tua/rusak	
(1)	(2)	(3)	(4)	(5)	(6)
1. Kelapa	Pohon	38	62	5	11.24
2. Kapuk	Ha	1	16	1	4.80
3. Jambu Mete	Ha	1	6	1	0.60
4. Jarak	Ha	0	0	0	0.00

Sumber : Distanbunnakikan Kab. Blora

Tabel 5.3.2
Luas Tanaman dan Produksi Tanaman Perkebunan
Semusim di Kecamatan Blora, Tahun 2016

Komoditas	Luas Tanaman (Ha)		Produksi (Ton)
	Ditanam	Dipanen	
(1)	(2)	(3)	(4)
1. Tebu	99	99	471.24
2. Tembakau	32	32	25.60
3. Kapas	0	0	0.00

Sumber : Distanbunnakikan Kab. Blora

Tabel 5.4.1
 Banyaknya Ternak Besar dan Ternak Kecil
 dirinci Menurut Jenis Ternak
 di Kecamatan Blora, Tahun 2014 - 2016

Jenis Ternak	2014	2015	2016
(1)	(2)	(3)	(4)
1. Sapi	10,582	9,637	9,994
- Sapi Perah	21	19	19
- Sapi Potong	10,561	9,618	9975
2. Kerbau	21	42	37
3. Kuda	3	3	2
4. Kambing	7,294	4,502	4552
5. Domba	871	780	772
6. Babi	0	0	0
7. Kelinci	652	650	728

Sumber : Distanbunnakikan Kab. Blora

Tabel 5.4.2
 Banyaknya Ternak Unggas
 dirinci Menurut Jenis Unggas
 di Kecamatan Blora, Tahun 2014 - 2016

Jenis Unggas	2014	2015	2016
(1)	(2)	(3)	(4)
1. Ayam Kampung	346,798	343,330	345780
2. Ayam Petelur	53,850	53,655	52600
3. Ayam Pedaging	331,200	297,450	297600
4. Itik	5,832	5,249	5235
5. Angsa	146	107	0

Sumber : Distanbunnakikan Kab. Blora

Tabel 5.4.3
 Banyaknya Produksi Telur dan Susu
 Dirinci Menurut Komoditas
 di Kecamatan Blora, Tahun 2014- 2016

Komoditas	2014	2015	2016
(1)	(2)	(3)	(4)
1. Telur Ayam Kampung	1,421,321	1,368,926	1369926
2. Telur Ayam Ras	14,785,976	15,689,524	0
3. Telur Itik	173,664	160,461	156268
4. Susu Sapi	2,816	2,915	5760

Sumber : Distanbunnakikan Kab. Blora

Tabel 6.1.1

Banyaknya Pasar dan Kelompok Pertokoan
Dirinci Menurut Jenis Bangunan dan Desa/Kelurahan
di Kecamatan Blora, Tahun 2015

Desa/Kelurahan	Jenis Bangunan		Jumlah	Kelompok Pertokoan
	Permanen	Non Permanen		
(1)	(2)	(3)	(4)	(5)
01. Jepangrejo	0	0	0	0
02. Kamolan	0	0	0	1
03. Pelem	0	1	1	0
04. Purworejo	0	0	0	0
05. Andongrejo	0	0	0	0
06. Beran	0	0	0	0
07. Jejeruk	0	0	0	0
08. Bangle	0	0	0	1
09. Kedungjenar	0	0	0	1
10. Mlangsen	1	0	1	1
11. Jetis	1	0	1	1
12. Tambahrejo	0	0	0	1
13. Kauman	0	0	0	1
14. Sonorejo	0	0	0	1
15. Kunden	0	0	0	1
16. Tempelan	1	0	1	1
17. Tegalgungung	0	0	0	1
18. Karangjati	0	0	0	1
19. Temurejo	0	0	0	0
20. Tempurejo	0	0	0	0
21. Patalan	0	1	1	1
22. Tambaksari	0	0	0	0
23. Purwosari	0	1	1	0
24. Ngadipurwo	0	0	0	0
25. Sendangharjo	1	0	1	1
26. Tempuran	0	0	0	0
27. Plantungan	0	0	0	0
28. Ngampel	0	0	0	0
Jumlah	4	3	7	14

Sumber : Kantor Kecamatan

Tabel 6.1.2
 Banyak Pasar Hewan Dirinci Menurut
 Jenis Ternak dan Desa/Kelurahan
 di Kecamatan Blora, Tahun 2015

Desa/Kelurahan	Jenis Pasar Hewan		
	Ternak Besar	Ternak Kecil	Jumlah
(1)	(2)	(3)	(4)
01. Jepangrejo	0	0	0
02. Kamolan	0	0	0
03. Pelem	0	0	0
04. Purworejo	0	0	0
05. Andongrejo	0	0	0
06. Beran	0	0	0
07. Jejeruk	0	0	0
08. Bangkle	0	0	0
09. Kedungjenar	0	0	0
10. Mlangsen	0	0	0
11. Jetis	0	0	0
12. Tambahrejo	0	0	0
13. Kauman	0	0	0
14. Sonorejo	0	0	0
15. Kunden	0	0	0
16. Tempelan	0	0	0
17. Tegalgungung	0	0	0
18. Karangjati	1	0	1
19. Temurejo	0	0	0
20. Tempurejo	0	0	0
21. Patalan	0	0	0
22. Tambaksari	0	0	0
23. Purwosari	0	0	0
24. Ngadipurwo	0	0	0
25. Sendangharjo	0	0	0
26. Tempuran	0	0	0
27. Plantungan	0	0	0
28. Ngampel	0	0	0
Jumlah	1	0	1

Sumber : Kantor Kecamatan

Tabel 6.2
 Banyaknya Warnet dan Tower Menara Provider
 Dirinci Menurut Desa/Kelurahan
 di Kecamatan Blora, Tahun 2015

Desa/Kelurahan	Warnet	Tower Menara Provider
(1)	(2)	(3)
01. Jepangrejo	0	0
02. Kamolan	1	0
03. Pelem	0	0
04. Purworejo	0	0
05. Andongrejo	0	0
06. Beran	0	0
07. Jejeruk	0	0
08. Bangkle	3	0
09. Kedungjenar	1	2
10. Mlangsen	6	1
11. Jetis	3	2
12. Tambahrejo	3	0
13. Kauman	6	2
14. Sonorejo	1	0
15. Kunden	3	2
16. Tempelan	7	3
17. Tegalgungung	2	0
18. Karangjati	6	3
19. Temurejo	0	0
20. Tempurejo	0	0
21. Patalan	0	0
22. Tambaksari	1	1
23. Purwosari	0	0
24. Ngadipurwo	0	0
25. Sendangharjo	1	0
26. Tempuran	1	0
27. Plantungan	2	0
28. Ngampel	0	1
Jumlah	47	17

Sumber : Kantor Kecamatan

Tabel 6.3
Potensi Sektor Ekonomi Dirinci Menurut
Jenis Potensi dan Desa/Kelurahan
di Kecamatan Blora, Tahun 2016

Desa/Kelurahan	Potensi Sektor Ekonomi			
	Pertanian	Pertambangan dan Penggalian	Industri	Wisata
(1)	(2)	(3)	(4)	(5)
01. Jepangrejo	v	-	-	-
02. Kamolan	v	v	-	-
03. Pelem	v	-	-	-
04. Purworejo	v	-	-	-
05. Andongrejo	v	-	-	-
06. Beran	v	-	-	-
07. Jejeruk	v	-	-	-
08. Bangkle	v	-	-	-
09. Kedungjenar	-	-	v	-
10. Mlangsen	-	-	-	-
11. Jetis	-	-	-	-
12. Tambahrejo	v	-	-	-
13. Kauman	-	-	-	-
14. Sonorejo	v	-	-	-
15. Kunden	-	-	-	-
16. Tempelan	-	-	-	-
17. Tegalgungung	-	-	-	-
18. Karangjati	v	-	-	-
19. Temurejo	v	-	v	-
20. Tempurejo	v	-	v	-
21. Patalan	v	-	-	-
22. Tambaksari	v	-	-	-
23. Purwosari	v	-	-	-
24. Ngadipurwo	v	-	-	-
25. Sendangharjo	v	-	-	-
26. Tempuran	v	-	-	v
27. Plantungan	v	-	-	-
28. Ngampel	v	-	v	-
Jumlah	0	0	0	0

Sumber : Kantor Kecamatan

Tabel 7.1.
 Produk Domestik Regional Bruto Kecamatan Blora
 Atas Dasar Harga Berlaku Tahun 2014 - 2016
 (Jutaan Rupiah)

Kategori	2014	2015	2016
(1)	(2)	(3)	(4)
01. Pertanian	297,292.91	326,029.55	347,253.96
02. Pertambangan dan Penggalan	8,731.81	9,273.10	9,903.89
03. Industri Pengolahan	302,932.30	330,076.67	359,158.20
04. Pengadaan Listrik, Gas	1,565.00	1,677.98	1,932.78
05. Pengadaan Air	1,181.81	1,275.24	1,372.21
06. Konstruksi	84,376.07	96,750.91	107,104.98
07. Perdagangan	556,832.01	605,839.22	670,783.84
08. Transportasi dan Pergudangan	137,428.37	155,605.99	169,464.86
09. Penyediaan Akomodasi dan Makan Minum	115,097.75	129,790.12	144,105.03
10. Informasi dan Komunikasi	52,655.86	56,904.22	61,244.16
11. Jasa Keuangan	112,244.75	127,850.86	141,911.33
12. Real Estate	45,922.30	50,930.01	54,760.73
13. Jasa Perusahaan	8,579.40	9,992.34	10,764.45
14. Adm Pemerintahan, Pertahanan dan Jam Sos Wjb	282,214.38	312,653.76	337,175.16
15. Jasa Pendidikan	342,268.25	367,716.62	403,845.21
16. Jasa Kesehatan dan Kegiatan Sosial	60,891.17	68,451.44	73,254.97
17. Jasa Lainnya	139,133.12	152,380.76	170,341.93
Produk Domestik Regional Bruto	2,549,347.24	2,803,198.79	3,064,377.68

Sumber : BPS Kab. Blora

Tabel 7.2.
 Produk Domestik Regional Bruto Kecamatan Blora
 Atas Dasar Harga Konstan 2010 Tahun 2014 - 2016
 (Jutaan Rupiah)

Kategori	2014	2015	2016
<i>1.00</i>	<i>(2)</i>	<i>(3)</i>	<i>(4)</i>
01. Pertanian	219,854.51	225,578.02	235,945.72
02. Pertambangan dan Penggalan	7,274.61	7,546.89	7,881.79
03. Industri Pengolahan	233,423.25	233,749.58	246,330.04
04. Pengadaan Listrik, Gas	1,599.39	1,636.47	1,726.02
05. Pengadaan Air	1,161.13	1,195.42	1,208.53
06. Konstruksi	67,733.66	73,200.14	79,168.05
07. Perdagangan	490,819.78	524,914.54	560,458.44
08. Transportasi dan Pergudangan	126,430.85	136,962.50	147,928.92
09. Penyediaan Akomodasi dan Makan Minum	100,822.15	109,028.66	114,659.89
10. Informasi dan Komunikasi	57,055.33	61,918.21	66,149.75
11. Jasa Keuangan	87,794.15	95,363.03	102,671.79
12. Real Estate	42,325.83	45,543.72	48,106.20
13. Jasa Perusahaan	7,366.63	8,027.79	8,315.05
14. Adm Pemerintahan, Pertahanan dan Jam Sos Wjb	224,088.34	237,600.25	244,352.15
15. Jasa Pendidikan	258,732.77	274,049.00	289,925.71
16. Jasa Kesehatan dan Kegiatan Sosial	49,121.88	52,848.24	55,953.72
17. Jasa Lainnya	123,449.18	128,516.32	136,866.68
Produk Domestik Regional Bruto	2,103,914.72	2,220,664.76	2,347,648.42

Sumber : BPS Kab. Blora

Tabel 7.3.

Distribusi Produk Domestik Regional Bruto Kecamatan Blora
Atas Dasar Harga Berlaku Tahun 2014 - 2016
(%)

Kategori	2014	2015	2016
(1)	(2)	(3)	(4)
01. Pertanian	11.66	11.63	11.33
02. Pertambangan dan Penggalian	0.34	0.33	0.32
03. Industri Pengolahan	11.88	11.78	11.72
04. Pengadaan Listrik, Gas	0.06	0.06	0.06
05. Pengadaan Air	0.05	0.05	0.04
06. Konstruksi	3.31	3.45	3.50
07. Perdagangan	21.84	21.61	21.89
08. Transportasi dan Pergudangan	5.39	5.55	5.53
09. Penyediaan Akomodasi dan Makan Minum	4.51	4.63	4.70
10. Informasi dan Komunikasi	2.07	2.03	2.00
11. Jasa Keuangan	4.40	4.56	4.63
12. Real Estate	1.80	1.82	1.79
13. Jasa Perusahaan	0.34	0.36	0.35
14. Adm Pemerintahan, Pertahanan dan Jam Sos Wjb	11.07	11.15	11.00
15. Jasa Pendidikan	13.43	13.12	13.18
16. Jasa Kesehatan dan Kegiatan Sosial	2.39	2.44	2.39
17. Jasa Lainnya	5.46	5.44	5.56
Produk Domestik Regional Bruto	100.00	100.00	100.00

Sumber : BPS Kab. Blora

Tabel 7.4.
 Distribusi Produk Domestik Regional Bruto Kecamatan Blora
 Atas Dasar Harga Konstan Tahun 2010
 Pada Tahun 2014 - 2016 (%)

Kategori	2014	2015	2016
(1)	(2)	(3)	(4)
01. Pertanian	10.47	10.17	10.05
02. Pertambangan dan Penggalian	0.35	0.34	0.34
03. Industri Pengolahan	11.12	10.54	10.49
04. Pengadaan Listrik, Gas	0.08	0.07	0.07
05. Pengadaan Air	0.06	0.05	0.05
06. Konstruksi	3.23	3.30	3.37
07. Perdagangan	23.38	23.67	23.87
08. Transportasi dan Pergudangan	6.02	6.18	6.30
09. Penyediaan Akomodasi dan Makan Minum	4.80	4.92	4.88
10. Informasi dan Komunikasi	2.72	2.79	2.82
11. Jasa Keuangan	4.18	4.30	4.37
12. Real Estate	2.02	2.05	2.05
13. Jasa Perusahaan	0.35	0.36	0.35
14. Adm Pemerintahan, Pertahanan dan Jam Sos Wjb	10.68	10.71	10.41
15. Jasa Pendidikan	12.33	12.36	12.35
16. Jasa Kesehatan dan Kegiatan Sosial	2.34	2.38	2.38
17. Jasa Lainnya	5.88	5.80	5.83
Produk Domestik Regional Bruto	100.00	100.00	100.00

Sumber : BPS Kab. Blora

Tabel 7.5.
Laju Pertumbuhan PDRB Kecamatan Blora
Atas Dasar Harga Konstan 2010 Tahun 2014 - 2016
(%)

Kategori	2014	2015	2016
(1)	(2)	(3)	(4)
01. Pertanian	-6.10	2.60	4.60
02. Pertambangan dan Penggalian	7.10	3.74	4.44
03. Industri Pengolahan	10.71	0.14	5.38
04. Pengadaan Listrik, Gas	6.27	2.32	5.47
05. Pengadaan Air	5.62	2.95	1.10
06. Konstruksi	5.17	8.07	8.15
07. Perdagangan	6.17	6.95	6.77
08. Transportasi dan Pergudangan	11.01	8.33	8.01
09. Penyediaan Akomodasi dan Makan Minum	9.83	8.14	5.16
10. Informasi dan Komunikasi	13.41	8.52	6.83
11. Jasa Keuangan	6.73	8.62	7.66
12. Real Estate	9.50	7.60	5.63
13. Jasa Perusahaan	11.54	8.98	3.58
14. Adm Pemerintahan, Pertahanan dan Jam Sos Wjb	1.23	6.03	2.84
15. Jasa Pendidikan	13.03	5.92	5.79
16. Jasa Kesehatan dan Kegiatan Sosial	12.73	7.59	5.88
17. Jasa Lainnya	8.66	4.10	6.50
Produk Domestik Regional Bruto	6.44	5.65	5.86

Sumber : BPS Kab. Blora

Tabel 7.6.
Inflasi PDRB Kecamatan Blora
Tahun 2014 - 2016
(%)

Kategori	2014	2015	2016
(1)	(2)	(3)	(4)
01. Pertanian	7.46	6.88	1.83
02. Pertambangan dan Penggalian	9.67	2.37	2.26
03. Industri Pengolahan	12.74	8.81	3.25
04. Pengadaan Listrik, Gas	2.43	4.79	9.21
05. Pengadaan Air	2.32	4.81	6.44
06. Konstruksi	12.33	6.10	2.36
07. Perdagangan	2.28	1.73	3.70
08. Transportasi dan Pergudangan	6.79	4.52	0.83
09. Penyediaan Akomodasi dan Makan Minum	5.88	4.28	5.58
10. Informasi dan Komunikasi	-4.15	-0.42	0.74
11. Jasa Keuangan	5.23	4.86	3.10
12. Real Estate	5.83	3.07	1.79
13. Jasa Perusahaan	2.99	6.88	4.01
14. Adm Pemerintahan, Pertahanan dan Jam Sos Wjb	6.80	4.49	4.86
15. Jasa Pendidikan	2.77	1.43	3.81
16. Jasa Kesehatan dan Kegiatan Sosial	5.29	4.49	1.08
17. Jasa Lainnya	6.70	5.20	4.97
Produk Domestik Regional Bruto	5.56	4.08	3.27

Sumber : BPS Kab. Blora

Tabel 7.7.
 Produk Domestik Regional Bruto Per Kapita Kecamatan Blora
 Atas Dasar Harga Berlaku Tahun 2014 - 2016

Uraian	2014	2015	2016
(1)	(2)	(3)	(4)
PDRB			
Kecamatan Blora (Juta Rp)	2,549,347.24	2,803,198.79	3,064,377.68
Penduduk Pertengahan Tahun (Jiwa)	93,068.07	93,636.85	94,108.00
PDRB Per Kapita (Rp)	27,392,287.81	29,936,918.95	32,562,350.51

Sumber : BPS Kab. Blora

Tabel 7.8.
 Produk Domestik Regional Bruto Per Kapita Kecamatan Blora
 Atas Dasar Harga Konstan 2010 Tahun 2014 - 2016

Uraian	2014	2015	2016
(1)	(2)	(3)	(4)
PDRB Kecamatan Blora (Juta Rp)	2,099,053.45	2,217,678.77	2,347,648.42
Penduduk Pertengahan Tahun (Jiwa)	93,068.07	93,636.85	94,108.00
PDRB Per Kapita (Rp)	22,553,960.28	23,683,825.05	24,946,321.42

Sumber : BPS Kab. Blora

DATA

MENCERDASKAN BANGSA



BADAN PUSAT STATISTIK KABUPATEN BLORA

JL. RAJAWALI NO.12 BLORA TELP/FAX : (0296)531191

Homepage : <http://blorakab.bps.go.id> email : bps3316@bps.go.id