

KECAMATAN BUNGO DANI DALAM ANGKA 2022



KECAMATAN BUNGO DANI DALAM ANGKA 2022



KECAMATAN BUNGO DANI DALAM ANGKA 2022

ISSN : 2714-5360

Katalog BPS : 1102001.1509023
Nomor Publikasi : 15090.2206

Ukuran Buku : 15 cm x 21 cm
Jumlah Halaman : xviii+ 154 halaman

Naskah : Badan Pusat Statistik Kabupaten Bungo
Penyunting : Badan Pusat Statistik Kabupaten Bungo

Gambar Kover oleh : ©Badan Pusat Statistik Kabupaten Bungo
Diterbitkan oleh : CV. Mella Offset

**Dilarang mengumumkan, mendistribusikan,
mengomunikasikan,dan/atau menggandakan sebagian atau seluruh
isi buku ini untuk tujuan komersial tanpa izin tertulis dari Badan Pusat
Statistik**

PETA WILAYAH KECAMATAN BUNGO DANI

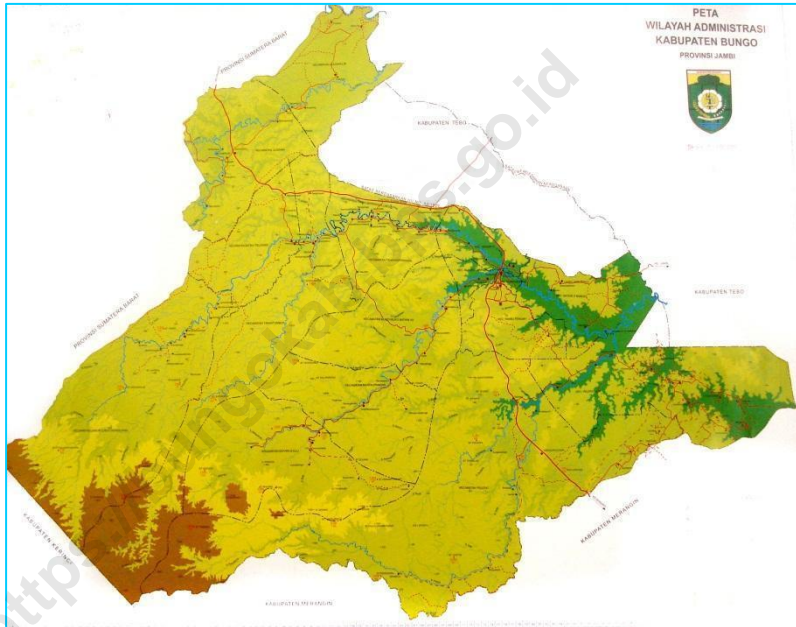



**KEPALA BPS KABUPATEN BUNGO
REFIA HENDRITA, S.P.,M.A.P.**



**BADAN PUSAT STATISTIK
KABUPATEN BUNGO**

KATA PENGANTAR

Publikasi **Kecamatan Bungo Dani Dalam Angka 2022** ini merupakan kelanjutan dari publikasi tahun sebelumnya, dan sebagai upaya mengembangkan perstatistikan daerah dalam menyediakan data terpadu untuk berbagai kepentingan.

Data statistik yang disajikan dalam publikasi ini bersumber dari kegiatan rutin, survei dan sensus yang dilaksanakan oleh BPS Kabupaten Bungo,serta dilengkapi dengan data sekunder yang dikelola oleh instansi pemerintah dan swasta di wilayah Kabupaten Bungo.

Pada kesempatan ini, kami ucapkan terima kasih kepada segenap jajaran Pemerintah Daerah Kabupaten Bungo yang telah membantu demi terwujudnya publikasi ini. Selanjutnya kepada semua pihak yang telah memberikan bantuan, disampaikan penghargaan dan terima kasih yang sebesar-besarnya.

Saran dan kritik dari berbagai pihak untuk perbaikan publikasi ini sangat kami harapkan. Akhirnya, semoga publikasi ini dapat membantu dalam memenuhi kebutuhan data statistik dan bermanfaat bagi para pemakai.

Muara Bungo, September 2022
Badan Pusat Statistik Kabupaten Bungo
Kepala,

REFIA HENDRITA, S.P.,M.A.P.

DAFTAR ISI

Kata Pengantar Kepala Badan Pusat Statistik Bungo	vii
Daftar Isi	viii
Daftar Tabel	ix
Daftar Gambar	xvii
1. Geografi dan Iklim	3
2. Pemerintahan	21
3. Penduduk	37
4. Sosial	47
5. Pertanian	85
6. Industri, Pertambangan, dan Energi	111
7. Perdagangan	125
8. Transportasi dan Pariwisata	133
9. Keuangan dan Harga	147

DAFTAR TABEL

1. GEOGRAFI DAN IKLIM

1.1 KEADAAN GEOGRAFI

1.1.1	Luas Wilayah Menurut Dusun di Kecamatan Bungo Dani, 2021	5
1.1.2	Tinggi Wilayah di atas Permukaan Laut (DPL) Menurut Dusun/Kelurahan di Kecamatan Bungo Dani, 2021	6
1.1.3	Jarak dari Ibukota Kabupaten dan Ibukota Kecamatan ke Dusun di Kecamatan Bungo Dani, 2021	7
1.1.4	Nama-nama Sungai yang Melintasi Dusun/ Kelurahan di Kecamatan Bungo Dani, 2021	8

1.2 KEADAAN IKLIM

1.2.1	Rata-rata Jumlah Curah Hujan Setiap Bulan di Kecamatan Bungo Dani, 2021	9
1.2.2	Banyaknya Kejadian Bencana Alam Menurut Desa/Kelurahan dan Jenis Bencana Alam di Kecamatan Bungo Dani, 2021	10
1.2.3	Banyaknya Korban Jiwa Akibat Bencana Alam Menurut Desa/Kelurahan di Kecamatan Bungo Dani, 2021	13
1.2.4	Keberadaan Fasilitas/Upaya Antisipasi/Mitigasi Bencana Alam Menurut Desa/Kelurahan di Kecamatan Bungo Dani, 2021	16

2. PEMERINTAHAN

2.1 WILAYAH ADMINISTRASI

2.1.1	Banyaknya Kampung, Rukun Warga (RW), Rukun Tetangga (RT) Menurut Dusun/Kelurahan di Kecamatan Bungo Dani, 2021	23
2.1.2	Klasifikasi Perdesaan/Perkotaan Masing-masing Dusun/Kelurahan di Kecamatan Bungo Dani, 2021	24

2.2 PEGAWAI

2.2.1	Nama-Nama Camat dan Tahun Mulai Bertugas di Kecamatan Bungo Dani, 2021	25
2.2.2	Banyaknya Pegawai Negeri Sipil Menurut Unit Organisasi dan Jenis Kelamin di Kecamatan Bungo Dani, 2021	26

2.2.3	Banyaknya Pegawai Negeri Sipil Menurut Unit Organisasi dan Tingkat Pendidikan yang Ditamatkan di Kecamatan Bungo Dani, 2021	27
2.2.4	Banyaknya Pegawai Negeri Sipil Menurut Unit Organisasi dan Golongan di Kecamatan Bungo Dani, 2021	28
2.2.5	Banyaknya Pegawai Honorer Menurut Unit Organisasi dan Jenis Kelamin di Kecamatan Bungo Dani, 2021	29
2.2.6	Banyaknya Pegawai Honorer Menurut Unit Organisasi dan Tingkat Pendidikan yang Ditamatkan di Kecamatan Bungo Dani, 2021	30
2.3	PEMERINTAHAN DUSUN	
2.3.1	Nama-Nama Kepala Dusun/Rio di Kecamatan Bungo Dani, 2021	31
2.3.2	Nama-nama Gelar Kepala Dusun/Rio di Kecamatan Bungo Dani, 2021	32
2.3.3	Nama-nama Ketua Badan Permusyawaratan Dusun (BPD) di Kecamatan Bungo Dani, 2021	33
2.4	ADMINISTRASI PEMERINTAHAN	
2.4.1	Jumlah Kepemilikan KTP El dan Akte Lahir Menurut Dusun di Kecamatan Bungo Dani, 2021	34
3. PENDUDUK		
3.1	Jumlah Laki – laki dan Perempuan dan Rasio Jenis Kelamin Menurut Desa/Kelurahan di Kecamatan Bungo Dani, 2021	39
3.2	Jumlah Penduduk Menurut Kelompok Umur dan Jenis Kelamin di Kecamatan Bungo Dani, 2021	40
3.3	Luas, Jumlah Penduduk dan Kepadatan Penduduk Menurut Dusun di Kecamatan Bungo Dani, 2021	41
3.4	Data Tahapan Keluarga Sejahtera Menurut Dusun di Kecamatan Bungo Dani, 2021	42
4. SOSIAL		
4.1	PENDIDIKAN	
4.1.1	Banyaknya Sekolah, Guru, dan Murid Taman Kanak-kanak Menurut Dusun/Kelurahan di Lingkungan Unit Pelayanan Teknis Dinas (UPTD) Pendidikan Kecamatan Bungo Dani, Tahun Ajaran 2021/2022	48

4.1.2	Banyaknya Sekolah Dasar (SD) Menurut Dusun/Kelurahan dan Status Sekolah di Lingkungan UPTD Pendidikan Kecamatan Bungo Dani, Tahun Ajaran 2021/2022	49
4.1.3	Banyaknya Murid, Guru, dan Rasio Murid-Guru Sekolah Dasar (SD) Menurut Dusun/Kelurahan di Lingkungan UPTD Pendidikan Kecamatan Bungo Dani, Tahun Ajaran 2021/2022	50
4.1.4	Banyaknya Sekolah Menengah Pertama (SMP) Menurut Dusun/Kelurahan dan Status Sekolah di Lingkungan Dinas Pendidikan di Kecamatan Bungo Dani, Tahun Ajaran 2021/2022	51
4.1.5	Banyaknya Murid, Guru, dan Rasio Murid-Guru Sekolah Menengah Pertama (SMP) Menurut Dusun/Kelurahan di Lingkungan Dinas Pendidikan di Kecamatan Bungo Dani, Tahun Ajaran 2021/2022	52
4.1.6	Banyaknya Sekolah Menengah Umum (SMU) Menurut Dusun/Kelurahan dan Status Sekolah di Lingkungan Dinas Pendidikan di Kecamatan Bungo Dani, Tahun Ajaran 2021/2022	53
4.1.7	Banyaknya Murid, Guru dan Rasio Murid-Guru Sekolah Menengah Umum (SMU) Menurut Dusun/Kelurahan di Lingkungan Dinas Pendidikan di Kecamatan Bungo Dani, Tahun Ajaran 2021/2022	54
4.1.8	Banyaknya Sekolah Menengah Kejuruan (SMK) Menurut Dusun/Kelurahan dan Status Sekolah di Lingkungan Dinas Pendidikan Kecamatan Bungo Dani, Tahun Ajaran 2021/2022	55
4.1.9	Banyaknya Murid, Guru dan Rasio Murid-Guru Sekolah Menengah Kejuruan (SMK) Menurut Dusun/Kelurahan di Lingkungan Dinas Pendidikan Kecamatan Bungo Dani, Tahun Ajaran 2021/2022	56
4.1.10	Banyaknya Madrasah Ibtidaiyah Menurut Dusun/Kelurahan di Lingkungan Kementerian Agama di Kecamatan Bungo Dani, Tahun Ajaran 2021/2022	57
4.1.11	Banyaknya Murid, Guru dan Rasio Murid-Guru Madrasah Ibtidaiyah (MI) Menurut Dusun/Kelurahan di Lingkungan Kementerian Agama di Kecamatan Bungo Dani, Tahun Ajaran 2021/2022	58
4.1.12	Banyaknya Madrasah Tsanawiyah (MTs) Menurut Dusun/Kelurahan di Lingkungan Kementerian Agama di Kecamatan Bungo Dani, Tahun Ajaran 2021/2022	59
4.1.13	Banyaknya Murid, Guru dan Rasio Murid-Guru Madrasah Tsanawiyah (MTs) Menurut Dusun/Kelurahan di Lingkungan Kementerian Agama di Kecamatan Bungo Dani, Tahun Ajaran 2021/2022	60

4.1.14	Banyaknya Madrasah Aliyah (MA) Menurut Dusun/Kelurahan di Lingkungan Kementerian Agama di Kecamatan Bungo Dani, Tahun Ajaran 2021/2022	61
4.1.15	Banyaknya Murid, Guru, dan Rasio Murid-Guru Madrasah Aliyah (MA) Menurut Dusun/Kelurahan di Lingkungan Kementerian Agama di Kecamatan Bungo Dani, Tahun Ajaran 2021/2022	62
4.1.16	Kemudahan Untuk Mencapai Sarana Pendidikan Terdekat Bagi Desa/Kelurahan yang Tidak ada Sarana Pendidikan Menurut Desa/Kelurahan dan Jenjang Pendidikan di Kecamatan Bungo Dani Tahun Ajaran 2021/2022	63
4.2	KESEHATAN	
4.2.1	Banyaknya Fasilitas Kesehatan di Kecamatan Bungo Dani, 2021	65
4.2.2	Banyaknya Tenaga Kesehatan Menurut Dusun/Kelurahan di Kecamatan Bungo Dani, 2021	67
4.2.3	Jumlah Bayi dan Ibu Hamil yang Diimunisasi Menurut Jenisnya di Kecamatan Bungo Dani, 2021	68
4.2.4	Banyaknya Akseptor Keluarga Berencana Menurut Dusun/Kelurahan dan Jenis Kontrasepsi di Kecamatan Bungo Dani, 2021	69
4.2.5	Banyaknya Desa/Kelurahan Menurut Sumber Air Minum Sebagian Besar Keluarga di Kecamatan Bungo Dani, 2014,2018,2021	71
4.2.6	Banyaknya Desa/Kelurahan Menurut Penggunaan Fasilitas Tempat Buang Air Besar Sebagian Besar Keluarga di Kecamatan Bungo Dani 2014, 2018, 2021	72
4.2.7	Kemudahan Mencapai Sarana Kesehatan Terdekat Bagi Desa/Kelurahan yang Tidak ada Sarana Kesehatan Menurut Desa/Kelurahan dan Jenis Sarana Kesehatan di Kecamatan Bungo Dani, 2021	73
4.2.8	Banyaknya Warga Penderita Gizi Buruk Menurut Desa/Kelurahan di Kecamatan Bungo Dani, 2018.2019	75
4.3	SOSIAL LAINNYA	
4.3.1	Banyaknya Kejahatan dan Pelanggaran Menurut Bulan di Wilayah Kepolisian Sektor (Polsek)Bungo Dani, 2021	76
4.3.2	Jumlah Tempat Ibadah Menurut Dusun/Kelurahan dan Jenisnya di Kecamatan Bungo Dani, 2021	77
4.3.3	Jumlah Talak, Cerai dan Rujuk Menurut Dusun/Kelurahan di Kecamatan Bungo Dani, 2021	78

4.3.4	Jumlah Nikah dan Biaya Uang yang Diterima dari Nikah Menurut Bulan di Kecamatan Bungo Dani, 2021	79
4.3.5	Jumlah Jemaah Haji Menurut Dusun/Kelurahan dan Jenis Kelamin yang Diberangkatkan dari Kecamatan Bungo Dani, 2021	80
4.3.6	Banyaknya Desa/Kelurahan yang Memiliki Kelompok Kegiatan Olahraga Menurut Jenis Olahraga dan Ketersediaan Fasilitas/Lapangan Olahraga di Kecamatan Bungo Dani, 2021	81

5. PERTANIAN

5.1 TANAMAN PANGAN

5.1.1	Luas Lahan Sawah dan Lahan Bukan Sawah yang Ditanami Padi Menurut Dusun/Kelurahan di Kecamatan Bungo Dani (ha), 2021	87
5.1.2	Luas Tanaman Padi dan Palawija Menurut Jenis Tanaman di Kecamatan Bungo Dani (ha), 2021	88
5.1.3	Luas Panen, Produksi dan Produktivitas Tanaman Padi dan Palawija Menurut Jenis Tanaman di Kecamatan Bungo Dani, 2021	89

5.2 HORTIKULTURA

5.2.1	Luas Panen dan Produksi Tanaman Sayuran dan Buah-Buahan Semusim Menurut Jenis Tanaman di Kecamatan Bungo Dani, 2021	90
5.2.2	Luas Panen dan Produksi Tanaman Biofarmaka Menurut Jenis Tanaman di Kecamatan Bungo Dani, 2021	91
5.2.3	Luas Tanaman dan Produksi Tanaman Buah-buahan dan Sayuran Tahunan Menurut Jenis Tanaman di Kecamatan Bungo Dani, 2021 (ha)	92

5.3 PERKEBUNAN

5.3.1	Direktori Perusahaan Perkebunan Besar di Kecamatan Bungo Dani, 2021	93
5.3.2	Luas Tanaman dan Produksi Perkebunan Rakyat Menurut Jenis Tanaman di Kecamatan Bungo Dani, 2021	94
5.3.3	Luas Tanaman dan Komposisi Tanaman Karet Menurut Dusun/Kelurahan di Kecamatan Bungo Dani (ha), 2021	95
5.3.4	Luas Tanaman dan Komposisi Tanaman Kelapa Sawit Menurut Dusun/Kelurahan di Kecamatan Bungo Dani (ha), 2021	96

5.4 PETERNAKAN

5.4.1	Populasi Ternak Besar Menurut Dusun/Kelurahan di Kecamatan Bungo Dani (ekor), 2021	97
5.4.2	Populasi Ternak Kecil Menurut Dusun/Kelurahan di Kecamatan Bungo Dani (ekor), 2021	98
5.4.3	Populasi Unggas Menurut Dusun/Kelurahan di Kecamatan Bungo Dani (ekor), 2021	99
5.4.4	Banyaknya Ternak Besar yang Dipotong Menurut Dusun/Kelurahan di Kecamatan Bungo Dani (ekor), 2021	100
5.4.5	Banyaknya Ternak Kecil yang Dipotong Menurut Dusun/Kelurahan di Kecamatan Bungo Dani (ekor), 2021	101
5.4.6	Produksi Daging Unggas Menurut Dusun/Kelurahan dan Jenis Unggas di Kecamatan Bungo Dani (ekor), 2021	102
5.4.7	Produksi Telur Unggas Menurut Dusun/Kelurahan dan Jenis Unggas di Kecamatan Bungo Dani (ekor), 2021	103

5.5 PERIKANAN

5.5.1	Produksi Perikanan Tangkap dan Budidaya Menurut Jenis Ikan di Kecamatan Bungo Dani (kg), 2021	104
5.5.2	Jumlah Usaha Penangkapan Ikan Menurut jenis Alat Tangkap di Kecamatan Bungo Dani, 2021	105
5.5.3	Produksi dan Nilai Ikan Menurut Jenis Usaha di Kecamatan Bungo Dani, 2021	106
5.5.4	Produksi Benih Ikan Menurut Sumber Benih, 2021	107

6. PERINDUSTRIAN, PERTAMBANGAN, DAN ENERGI

6.1 PERINDUSTRIAN

6.1.1	Direktori Perusahaan Industri Pengolahan Besar/Sedang di Kecamatan Bungo Dani, 2021	111
6.1.2	Banyaknya Perusahaan Industri Pengolahan Mikro/Kecil Menurut Dusun/Kelurahan di Kecamatan Bungo Dani, 2021	112
6.1.3	Banyaknya Usaha dan Tenaga Kerja Industri Pengolahan Mikro/Kecil Menurut Klasifikasi Industri di Kecamatan Bungo Dani, 2021	113

6.2 PERTAMBANGAN DAN PENGGALIAN

6.2.1	Direktori Perusahaan Pertambangan/Penggalian Besar di Kecamatan Bungo Dani, 2021	114
-------	----------------------------------------------------------------------------------	-----

6.2.2	Banyaknya Usaha Penggalian Rakyat Menurut Dusun/Kelurahan di Kecamatan Bungo Dani, 2021	116
6.3	ENERGI	
6.3.1	Banyaknya Keluarga Pengguna Listrik PLN dan Non PLN Menurut Dusun/Kelurahan di Kecamatan Bungo Dani, 2021	116
6.3.2	Banyaknya Keluarga Bukan Pengguna Listrik Menurut Dusun/Kelurahan di Kecamatan Bungo Dani, 2021	117
6.3.3	Banyaknya Desa/Kelurahan Menurut Keberadaan Penerangan Jalan Utama Desa/Kelurahan di Kecamatan Bungo Dani, 2014,2018,2021	118
6.3.4	Banyaknya Desa/Kelurahan Menurut Jenis Bahan Bakar untuk Memasak yang Digunakan Oleh Sebagian Besar Keluarga di Kecamatan Bungo Dani, 2014, 2018, 2021	119
6.3.5	Banyaknya Embung Desa Menurut Desa/Kelurahan di Kecamatan Bungo Dani, 2021	120

7. PERDAGANGAN

7	PERDAGANGAN	
7.1	Banyaknya Sarana/Prasarana Perdagangan Menurut Dusun/Kelurahan dan Jenisnya di Kecamatan Bungo Dani, 2021	126
7.2	Nama Pasar dan Hari Pasar Menurut Dusun/Kelurahan di Kecamatan Bungo Dani, 2021	127
7.3	Banyaknya Pedagang Menurut Dusun/Kelurahan dan Jenisnya di Kecamatan Bungo Dani, 2021	128

8. TRANSPORTASI DAN KOMUNIKASI

8.1	TRANSPORTASI	
8.1.1	Panjang Jalan Menurut Pemerintah yang Berwenang di Kecamatan Bungo Dani, 2013-2021	134
8.1.2	Panjang Jalan Menurut Jenis Permukaan di Kecamatan Bungo Dani, 2014-2021	135
8.1.3	Panjang Jalan Menurut Kondisi Jalan di Kecamatan Bungo Dani, 2017-2021	136
8.1.4	Banyaknya Jembatan Menurut Konstruksi (Unit) dan Dusun di Kecamatan Bungo Dani, 2021	137

8.1.5	Jumlah Menara dan Operator Layanan Komunikasi Telepon Seluler Serta Kondisi Sinyal Telepon Seluler Menurut Desa/Kelurahan di Kecamatan Bungo Dani, 2021	138
8.1.6	Sarana Transportasi Antar Desa/Kelurahan Menurut Desa/Kelurahan di Kecamatan Bungo Dani, 2021	141
8.1.7	Kondisi Jalan Darat Antar Desa/Kelurahan Menurut Desa/Kelurahan di Kecamatan Bungo Dani, 2021	140
8.1.8	Keberadaan Kantor Pos/Pos Pembantu/Rumah Pos dan Perusahaan/Agen Jasa Ekspedisi Swasta Menurut Desa/Kelurahan di Kecamatan Bungo Dani, 2021	141
8.2	PARIWISATA	
8.2.1	Objek Wisata dan Taman Rekreasi di Kecamatan Bungo Dani, 2021	142
8.2.2	Banyaknya Hotel dan Restoran/Rumah Makan Menurut Dusun/Kelurahan di Kecamatan Bungo Dani, 2021	143
	9. KEUANGAN	
9.1	Besaran Alokasi Dana Dusun (ADD), Bagi Hasil Pajak dan Retribusi Bagi Pemerintah Desa/Dusun serta Tunjangan Aparatur Dusun (TPAD) Menurut Dusun/Kelurahan di Kecamatan Bungo Dani (rupiah), Tahun Anggaran 2021	148
9.2	Target dan Realisasi Penerimaan Pajak Bumi dan Bangunan Menurut Dusun/Kelurahan di Kecamatan Bungo Dani, 2021	150
9.3	Banyaknya Koperasi Menurut Dusun/Kelurahan di Kecamatan Bungo Dani, 2021	151
9.4	Banyaknya Sarana Lembaga Keuangan Yang Beroperasi Menurut Desa/Kelurahan dan Jenisnya di Kecamatan Bungo Dani, 2021	152

DAFTAR GAMBAR

Gambar 1.1	Persentase Luas Wilayah Menurut Dusun di Kecamatan Bungo Dani, 2021	4
Gambar 2.1	Jumlah Pegawai Negeri Sipil Menurut Golongan di Kecamatan Bungo Dani, 2021	14
Gambar 3.1	Piramida Penduduk Kecamatan Bungo Dani, 2021	30
Gambar 4.1	Perbandingan Jumlah Murid dan Guru Sekolah Dasar (SD) Menurut Kelurahan/Dusun di Kecamatan Bungo Dani, Tahun Ajaran 2021/2021	40
Gambar 5.1	Persentase Luas Lahan Sawah dan Lahan Bukan Sawah yang Ditanami Padi di Kecamatan Bungo Dani, 2021	71
Gambar 7.1	Perbandingan Banyaknya Sarana/Prasarana Perdagangan di Kecamatan Bungo Dani, 2021	106
Gambar 8.1	Persentase Panjang Jalan Menurut Jenis Permukaan di Kecamatan Bungo Dani, 2021	114
Gambar 9.1	Persentase Alokasi Dana Dusun Menurut Dusun di Kecamatan Bungo Dani, 2021	124

1

GEOGRAFI DAN IKLIM



Luas wilayah Kecamatan
Bungo Dani adalah

42.35 km²



Rata-rata curah hujan
Kecamatan Bungo Dani adalah

207,3 mm



1.1 KEADAAN GEOGRAFI

Kecamatan Bungo Dani memiliki luas total 42,35 km² atau sekitar 5,14% dari total luas Kabupaten Bungo. Sebelah utara Kecamatan Bungo Dani berbatasan dengan Kecamatan Muko – Muko Bathin VII. Sebelah selatan berbatasan dengan Kecamatan Pasar Muara Bungo. Sedangkan sebelah timur berbatasan dengan Kecamatan Rimbo Tengah dan sebelah Barat berbatasan dengan Kecamatan Bungo Dani.

1.2 KEADAAN IKLIM

Curah hujan suatu daerah dipengaruhi antara lain oleh keadaan iklim, keadaan geografi, dan perputaran arus udara. Dengan kata lain, jumlah curah hujan menjadi beragam menurut bulan dan letak daerah tersebut. Jumlah Curah hujan di Kecamatan Bungo Dani selama Tahun 2021 adalah 2488 dengan 142 hari hujan.

GEOGRAFI DAN IKLIM

Gambar 1.1 Persentase Luas Wilayah Menurut Dusun di Kecamatan Bungo Dani, 2021

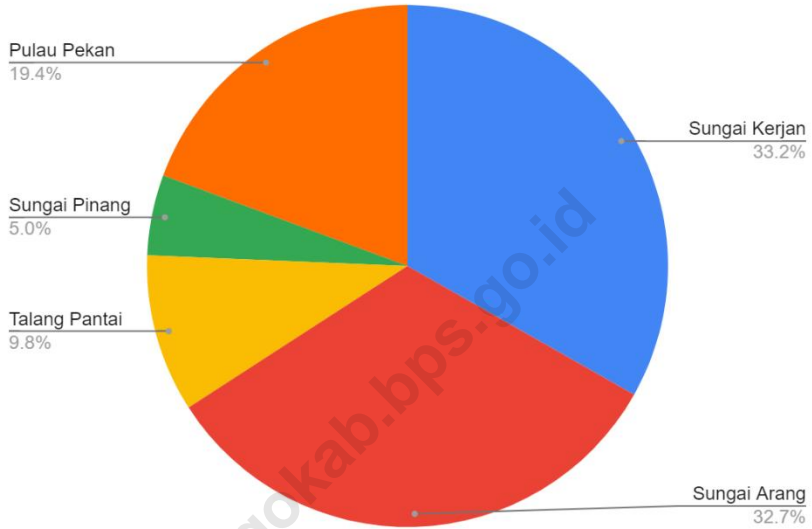

Sumber : BPS Kab. Bungo

1.1 KEADAAN GEOGRAFI

Tabel 1.1.1 Luas Wilayah Menurut Dusun di Kecamatan Bungo Dani, 2021

Dusun/Kelurahan	Luas (km ²)	Persentase
(1)	(2)	(3)
Sungai Kerjan	14.06	39%
Sungai Arang	13.84	38%
Talang Pantai	4.14	12%
Sungai Pinang	2.11	6%
Pulau Pekan	8.2	5%
Bungo Dani	42.35	100%

Sumber: Kantor Camat Bungo Dani

GEOGRAFI DAN IKLIM

Tabel 1.1.2 Tinggi Wilayah di atas Permukaan Laut (DPL) Menurut Dusun di Kecamatan Bungo Dani, 2021

Dusun/Kelurahan	Tinggi DPL (m)
(1)	(2)
Sungai Kerjan	50
Sungai Arang	68
Talang Pantai	54
Sungai Pinang	60
Pulau Pekan	58

Sumber: Kantor Camat Bungo Dani

Tabel 1.1.3 Jarak dari Ibukota Kabupaten dan Ibukota Kecamatan ke Dusun di Kecamatan Bungo Dani, 2021

Dusun/Kelurahan	Jarak dari Ibukota Kabupaten (km)	Jarak dari Ibukota Kecamatan
(1)	(2)	(3)
Sungai Kerjan	2	2
Sungai Arang	8	3
Talang Pantai	7	1
Sungai Pinang	8	3
Pulau Pekan	6	2

Sumber: Kantor Camat Bungo Dani

GEOGRAFI DAN IKLIM

Tabel 1.1.4 Nama-Nama Sungai yang Melintasi Dusun di Kecamatan Bungo Dani, 2021

Dusun/Kelurahan	Nama Sungai
(1)	(2)
Sungai Kerjan	Sungai Kerjan,Sungai Pandan,Sungai Dingin
Sungai Arang	Batang Bungo,Sungai Kenalu,Sungai Tembang
Talang Pantai	Batang Bungo,Sungai Kenalu,Sungai Udo
Sungai Pinang	Batang Bungo
Pulau Pekan	Batang Bungo,Sungai Kenalu

Sumber: Kantor Camat Bungo Dani

1.2 KEADAAN IKLIM

Tabel 1.2.1 Rata-rata Jumlah Curah Hujan Setiap Bulan di Kecamatan Bungo Dani, 2021

Bulan	Hari Hujan (hari)	Curah Hujan (mm)
(1)	(2)	(3)
Januari	10	129
Februari	10	97
Maret	10	89
April	19	471
Mei	10	119
Juni	7	165
Juli	4	60
Agustus	3	92
September	7	45
Oktober	21	281
November	19	354
Desember	22	586
Jumlah	142	2488

Sumber: Dinas Tanaman Pangan dan Hortikultura

**Banyaknya Kejadian Bencana Alam Menurut
Tabel 1.2.2 Desa/Kelurahan dan Jenis Bencana Alam di
Kecamatan Bungo Dani, 2019**

Desa/Kelurahan	Gempa Bumi	Tsunami	Gunung Meletus	Tanah Longsor
(1)	(2)	(3)	(4)	(5)
1. Sungai Kerjan	0	0	0	0
2. Sungai Arang	0	0	0	0
3. Talang Pantai	0	0	0	0
4. Sungai Pinang	0	0	0	0
5. Pulau Pekan	0	0	0	0
Bungo Dani	0	0	0	0

Lanjutan Tabel 1.2.2

	Desa/Kelurahan	Banjir	Banjir Bandang	Kekeringan
	(1)	(6)	(7)	(8)
1.	Sungai Kerjan	1	0	0
2.	Sungai Arang	0	0	0
3.	Talang Pantai	1	0	0
4.	Sungai Pinang	1	0	0
5.	Pulau Pekan	1	0	0
	Bungo Dani	4	0	0

GEOGRAFI DAN IKLIM

Lanjutan Tabel 1.2.2

Desa/Kelurahan	Kebakaran Hutan dan Lahan	Angin Puyuh/ Puting Beliung/ Topan	Gelombang Pasang Laut
(1)	(9)	(10)	(11)
1. Sungai Kerjan	0	0	0
2. Sungai Arang	0	0	0
3. Talang Pantai	0	0	0
4. Sungai Pinang	0	0	0
5. Pulau Pekan	0	0	0
Pasar Muara Bungo	0	0	0

Catatan:

Sumber: BPS, Pendataan Potensi Desa (Podes) 2021

Tabel 1.2.3 Banyaknya Korban Jiwa Akibat Bencana Alam Menurut Desa/Kelurahan dan Jenis Bencana Alam di Kecamatan Bungo Dani, 2019

Desa/Kelurahan	Gempa Bumi	Tsunami	Gunung Meletus	Tanah Longsor
(1)	(2)	(3)	(4)	(5)
1. Sungai Kerjan	0	0	0	0
2. Sungai Arang	0	0	0	0
3. Talang Pantai	0	0	0	0
4. Sungai Pinang	0	0	0	0
5. Pulau Pekan	0	0	0	0
Bungo Dani	0	0	0	0

Lanjutan Tabel 1.2.3

Desa/Kelurahan	Banjir	Banjir Bandan g	Kekeringan
(1)	(6)	(7)	(8)
1. Sungai Kerjan	0	0	0
2. Sungai Arang	0	0	0
3. Talang Pantai	0	0	0
4. Sungai Pinang	0	0	0
5. Pulau Pekan	0	0	0
Bungo Dani	0	0	0

Lanjutan Tabel 1.2.3

Desa/Kelurahan	Kebakaran Hutan dan Lahan	Angin Puyuh/ Puting Beliung/ Topan	Gelombang Pasang Laut
(1)	(9)	(10)	(11)
1. Sungai Kerjan	0	0	0
2. Sungai Arang	0	0	0
3. Talang Pantai	0	0	0
4. Sungai Pinang	0	0	0
5. Pulau Pekan	0	0	0
Bungo Dani	0	0	0

Catatan:

Sumber: BPS, Pendataan Potensi Desa (Podes) 2021

Tabel 1.2.4 Keberadaan Fasilitas/ Upaya Antisipasi /Mitigasi Bencana Alam Menurut Desa /Kelurahan di Kecamatan Bungo Dani, 2021

Desa/Kelurahan	Sistem Peringatan Dini Bencana Alam	Sistem Peringatan Dini Khusus Tsunami	Perlengkapan Keselamatan
(1)	(2)	(3)	(4)
1. Sungai Kerjan	Tidak Ada	Bukan Wilayah Potensi Tsunami	Tidak Ada
2. Sungai Arang	Tidak Ada	Bukan Wilayah Potensi Tsunami	Tidak Ada
3. Talang Pantai	Tidak Ada	Bukan Wilayah Potensi Tsunami	Tidak Ada
4. Sungai Pinang	Tidak Ada	Bukan Wilayah Potensi Tsunami	Tidak Ada
5. Pulau Pekan	Ada	Bukan Wilayah Potensi Tsunami	Tidak Ada

Lanjutan Tabel 1.2.4

Desa/Kelurahan	Rambu-rambu dan Jalur Evakuasi Bencana	Pembuatan, Perawatan, atau Normalisasi: Sungai, Kanal, Tanggul, Parit, Drainase, Waduk, Pantai, dll
(1)	(5)	(6)
1. Sungai Kerjan	Tidak Ada	Tidak Ada
2. Sungai Arang	Tidak Ada	Tidak Ada
3. Talang Pantai	Tidak Ada	Tidak Ada
4. Sungai Pinang	Tidak Ada	Ada
5. Pulau Pekan	Tidak Ada	Ada

Catatan:

Sumber: BPS, Pendataan Potensi Desa (Podes) 2021

2 PEMERINTAHAN



Jumlah PNS di Kec. Bungo Dani berjumlah 78 orang

Terdiri dari 25 PNS Laki-Laki dan 53 PNS Perempuan

Kec. Bungo Dani terdiri dari

5 Desa
80 RT
11 Kampung



2.1 WILAYAH ADMINISTRASI

Kecamatan Bungo Dani terdiri dari dua kelurahan, yaitu Kelurahan Sungai Kerjan, Kelurahan Sungai Pinang, Selain kelurahan, Bungo Dani memiliki tiga dusun, yaitu Pulau Pekan, talang pantai, Sungai Arang.

2.2 PEGAWAI

Pegawai Negeri Sipil (PNS) Daerah dalam wilayah Kecamatan Bungo Dani berjumlah 78 orang yang terdiri dari 25 laki-laki dan 53 perempuan untuk tahun 2021. PNS tersebar di berbagai instansi daerah seperti Kantor Camat, Unit Pelayanan Teknis Dinas Pendidikan, UPTB BP3K, UPTD PP-KB, KUA, dan Kantor Kelurahan.

2.3 PEMERINTAHAN DUSUN

Dalam Kabupaten Bungo, suatu kelurahan dipimpin oleh seorang Lurah. Sedangkan pimpinan suatu dusun biasa disebut Rio. Setiap Rio memiliki gelar kehormatan sebagai seorang pemimpin.

PEMERINTAHAN

Gambar 2.1 Jumlah Pegawai Negeri Sipil Menurut Golongan di Kecamatan Bungo Dani, 2021

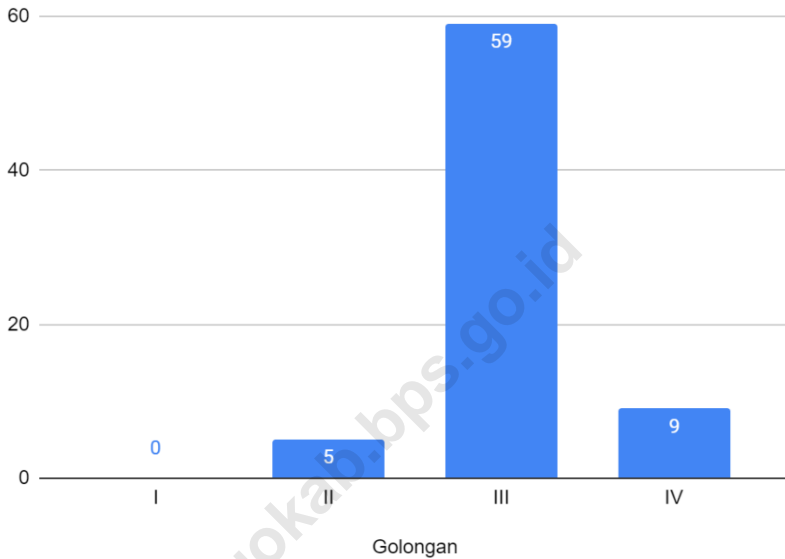

Sumber : BPS Kab. Bungo

2.1 WILAYAH ADMINISTRASI

Tabel 2.1.1 Banyaknya Kampung dan Rukun Tetangga (RT) Menurut Dusun di Kecamatan Bungo Dani, 2021

Dusun/Kelurahan	Kampung	Rukun Tetangga (RT)
(1)	(2)	(3)
Sungai Kerjan	-	34
Sungai Arang	6	13
Talang Pantai	3	10
Sungai Pinang	-	19
Pulau Pekan	2	4
Bungo Dani	11	80

Sumber: Kantor Camat Bungo Dani

PEMERINTAHAN

Tabel 2.1.2 Klasifikasi Perdesaan/Perkotaan Masing-Masing Dusun di Kecamatan Bungo Dani, 2021

Dusun/Kelurahan	Perdesaan Ya = 1, Tidak = -	Perkotaan Ya = 1, Tidak = -
(1)	(2)	(3)
Sungai Kerjan	-	1
Sungai Arang	1	-
Talang Pantai	1	-
Sungai Pinang	-	1
Pulau Pekan	1	-
Bungo Dani	3	2

Sumber: Badan Pusat Statistik Kabupaten Bungo

2.2 PEGAWAI

Tabel 2.2.1 Nama-Nama Camat dan Tahun Mulai Bertugas di Kecamatan Bungo Dani, 2021

Nama	Tahun
(1)	(2)
1. Ernanelly Zulkarnainy, S.Sos	2006 – 2007
2. Drs. Usman Hasibuan	2007 – 2010
3. Hj. Hamidah, S.Sos	2010 – 2011
4. Drs. Shobraini, M.M	2011 – 2014
5. Ansori, S.Sos	2014 – 2017
6. Ramayati, SPT, ME (PJS)	2017 – 2021
7. Rafdi, S.Sos	2021 – 2022
8. Zamroni, S.Ag.	2022 - Sekarang

Sumber : Kantor Camat Bungo Dani

PEMERINTAHAN

Tabel 2.2.2 Banyaknya Pegawai Negeri Sipil Menurut Unit Organisasi dan Jenis Kelamin di Kecamatan Bungo Dani, 2021

Unit Organisasi	Laki-Laki	Perempuan	Jumlah
(1)	(2)	(3)	(4)
- Kantor Camat	13	4	17
- UPTD Pendidikan	2	-	2
- UPTD TPHBun	1	3	4
- UPTD PP-KB			
- UPTD Peternakan dan Perikanan	2	3	5
- UPTD Pusat Kesehatan Hewan	-	-	-
- UPTD Perkotaan	-	-	-
- Kantor Urusan Agama	5	1	6
- Sekretaris Dusun	-	-	-
- Puskesmas Muara Bungo II	2	42	44
Jumlah	25	53	78

Sumber: Masing – Masing Unit Organisasi di Kecamatan Bungo Dani

Tabel 2.2.3 Banyaknya Pegawai Negeri Sipil Menurut Unit Organisasi dan Tingkat Pendidikan yang Ditamatkan di Kecamatan Bungo Dani, 2021

Unit Organisasi	SD	SMP	SMU	D-I	D-III	PT
(1)	(2)	(3)	(4)	(5)	(6)	(7)
- Kantor Camat	-	-	2	-	1	14
- UPTD Pendidikan	-	-	-	-	-	2
- UPTD TPHBun	-	-	1	-	-	3
- UPTD PP-KB	-	-	-	-	-	-
- UPTD Peternakan dan Perikanan	-	-	1	-	-	4
- UPTD Pusat Kesehatan Hewan	-	-	-	-	-	-
- UPTD Perkotaan	-	-	-	-	-	-
- Kantor Urusan Agama	-	-	1	-	-	5
- Sekretaris Dusun	-	-	-	-	-	-
- Puskesmas Muara Bungo II	-	-	-	-	31	13
Jumlah	-	-	5	-	32	41

Sumber: Masing – Masing Unit Organisasi di Kecamatan Bungo Dani

PEMERINTAHAN

Tabel 2.2.4 Banyaknya Pegawai Negeri Sipil Menurut Unit Organisasi dan Golongan di Kecamatan Bungo Dani, 2021

Unit Organisasi	Golongan				Jumlah
	I	II	III	IV	
(1)	(2)	(3)	(4)	(5)	(6)
- Kantor Camat	-	1	14	2	17
- UPTD Pendidikan	-	-	-	2	2
- UPTD TPHBun	-	1	1	2	4
- UPTD PP-KB	-	-	-	-	-
- UPTD Peternakan dan Perikanan	-	-	-	-	-
- UPTD Pusat Kesehatan Hewan	-	-	-	-	-
- UPTD Perkotaan	-	-	-	-	-
- Kantor Urusan Agama	-	-	4	2	6
- Sekretaris Dusun	-	-	-	-	-
- Puskesmas Muara Bungo II	-	3	40	1	44
Jumlah	-	5	59	9	73

Sumber: Masing – Masing Unit Organisasi di Kecamatan Bungo Dani

Tabel 2.2.5 Banyaknya Pegawai Honorer Menurut Unit Organisasi dan Jenis Kelamin di Kecamatan Bungo Dani, 2021

Unit Organisasi	Laki-Laki	Perempuan	Jumlah
(1)	(2)	(3)	(4)
- Kantor Camat	2	6	8
- UPTD Pendidikan	1	5	6
- UPTD TPHBun	2	1	3
- UPTD PP-KB	-	-	-
- UPTD Peternakan dan Perikanan	2	1	3
- UPTD Pusat Kesehatan Hewan	-	-	-
- UPTD Perkotaan	-	-	-
- Kantor Urusan Agama	8	1	9
- Sekretaris Dusun	-	-	-
- Puskesmas Muara Bungo II	9	28	37
Jumlah	24	42	66

Sumber: Masing – Masing Unit Organisasi di Kecamatan Bungo Dani

PEMERINTAHAN

Tabel 2.2.6 Banyaknya Pegawai Honorer Menurut Unit Organisasi dan Tingkat Pendidikan yang Ditamatkan di Kecamatan Bungo Dani, 2021

Unit Organisasi	S D	SMP	SMU	D- I/	D-III	PT
(1)	(2)	(3)	(4)	(5)	(6)	(7)
- Kantor Camat	-	1	4	-	-	3
- UPTD Pendidikan	-	-	3	-	1	2
- UPTD TPHBun	-	-	-	-	-	3
- UPTD PP-KB	-	-	-	-	-	-
- UPTD Peternakan dan Perikanan	-	-	-	-	-	3
- UPTD Pusat Kesehatan Hewan	-	-	-	-	-	-
- UPTD Perkotaan	-	-	-	-	-	-
- Kantor Urusan Agama	-	-	-	-	-	9
- Sekretaris Dusun	-	-	-	-	-	-
- Puskesmas Muara Bungo II	-	1	-	-	35	1
Jumlah	-	2	7	-	36	21

Sumber: Masing – Masing Unit Organisasi di Kecamatan Bungo Dani

2.3 PEMERINTAHAN DUSUN

Tabel 2.3.1 Nama-Nama Kepala Dusun/Rio di Kecamatan Bungo Dani, 2021

Dusun/Kelurahan	Nama
(1)	(2)
Sungai Kerjan	Sujar Rifai, S.Sos
Sungai Arang	Saidina Umar
Talang Pantai	Idil Fitri, HB
Sungai Pinang	Apriandi, SE, MM
Pulau Pekan	Bustami

Sumber: Kantor Camat Bungo Dani

PEMERINTAHAN

Tabel 2.3.2 Nama-Nama Gelar Kepala Dusun/Rio di Kecamatan Bungo Dani, 2021

Dusun/Kelurahan (1)	Nama Gelar (2)
Sungai Kerjan	-
Sungai Arang	Dt.Hitam Nan Bijaksano
Talang Pantai	Dt. Pelito Malin Setio Negeri
Sungai Pinang	-
Pulau Pekan	Dt. Rio Malin Nan Setio

Sumber: Kantor Camat Bungo Dani

Tabel 2.3.3 Nama-Nama Ketua Badan Permusyawaratan Dusun (BPD) di Kecamatan Bungo Dani, 2021

Dusun/Kelurahan	Nama
(1)	(2)
Sungai Kerjan	-
Sungai Arang	Dr. Hendriyadi, S.Pd.i., M.Pd.i
Talang Pantai	Ani Puspita Sari
Sungai Pinang	-
Pulau Pekan	Salahuddin, S.Ag.

Sumber: Kantor Camat Bungo Dani

PEMERINTAHAN

2.4 ADMINISTRASI PEMERINTAHAN

Tabel 2.4.1 Jumlah Kepemilikan KTP El dan Akte Lahir Menurut Dusun di Kecamatan Bungo Dani, 2021

Dusun/Kelurahan	Ada KTP	Belum Ada KTP	Ada AKTE	Belum Ada Akte
(1)	(2)	(3)	(4)	(5)
Sungai Kerjan	5303	136	4217	3420
Sungai Arang	2994	102	2297	2380
Talang Pantai	2719	51	1942	2060
Sungai Pinang	6691	202	4479	5377
Pulau Pekan	662	22	573	455
Jumlah	18369	513	13508	13692

Sumber: Kantor Camat Bungo Dani

3

PENDUDUK



Jumlah Penduduk
Kecamatan Bungo Dani

27200

Jiwa

Kepadatan Penduduk
Kec. Bungo Dani

642 jiwa/km²



3. PENDUDUK

Data penduduk yang disajikan dalam buku ini merupakan data registrasi Dinas Kependudukan dan Pencatatan Sipil tahun 2021. Jumlah penduduk Kecamatan Bungo Dani tahun 2021 menurut registrasi Dinas Kependudukan dan Catatan Sipil sebanyak 27.200 jiwa. Sedangkan jika dirinci menurut jenis kelamin, tercatat bahwa penduduk laki-laki berjumlah 13.751 jiwa dan penduduk perempuan berjumlah 13.449 jiwa. Gambaran perbandingan penduduk menurut jenis kelamin dapat dilihat pada Gambar 3.1.

Apabila dilihat dari segi kepadatan penduduk, pada tahun 2021 kepadatan penduduk rata-rata Kecamatan Bungo Dani adalah 642 jiwa per km².

PENDUDUK

Gambar 3.1 Piramida Penduduk Kecamatan Bungo Dani, 2021

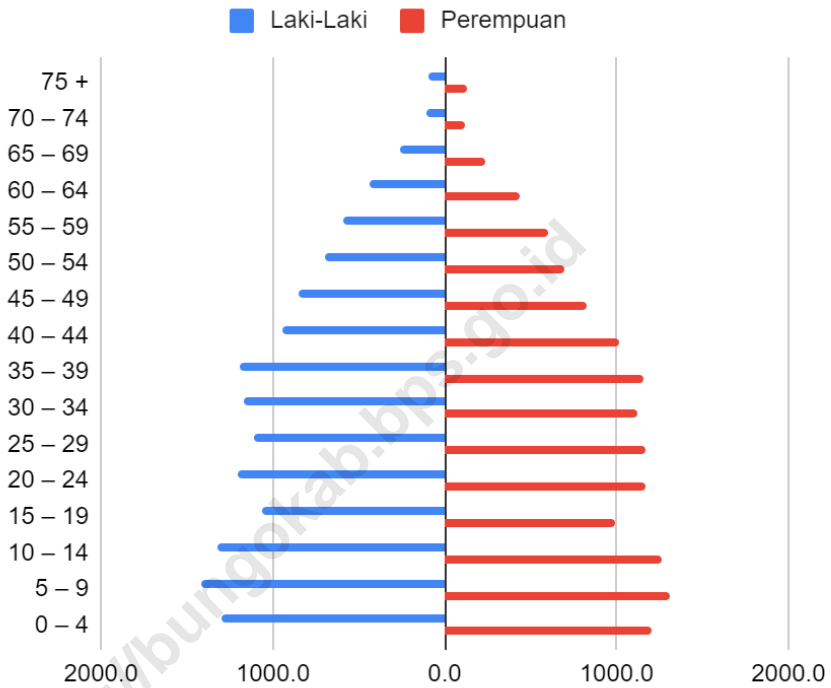

Sumber : BPS Kab. Bungo

Tabel 3.1 Jumlah Laki – laki dan Perempuan dan Rasio Jenis Kelamin Menurut Desa/Kelurahan di Kecamatan Bungo Dani, 2021

Dusun/Kelurahan	Laki - Laki	Perempuan	Jumlah	Rasio
(1)	(2)	(3)	(4)	(5)
Sungai Kerjan	3842	3795	7637	101.24
Sungai Arang	2365	2312	4677	102.29
Talang Pantai	2008	1994	4002	100.70
Sungai Pinang	5011	4845	9856	103.43
Pulau Pekan	525	503	1028	104.37
Bungo Dani	13751	13449	27200	102.24

Sumber: Badan Pusat Statistik Kabupaten Bungo

PENDUDUK

Tabel 3.2 Jumlah Penduduk Menurut Kelompok Umur dan Jenis Kelamin di Kecamatan Bungo Dani, 2021

Kelompok Umur	Laki-Laki	Perempuan	Jumlah
(1)	(2)	(3)	(4)
0 – 4	1295	1201	2496
5 – 9	1414	1310	2724
10 – 14	1321	1267	2588
15 – 19	1058	995	2053
20 – 24	1205	1164	2369
25 – 29	1110	1171	2281
30 – 34	1172	1127	2299
35 – 39	1196	1155	2351
40 – 44	946	1014	1960
45 – 49	856	830	1686
50 – 54	700	697	1397
55 – 59	587	606	1193
60 – 64	440	432	872
65 – 69	258	236	494
70 – 74	104	117	221
75 +	89	127	216
Jumlah	13751	13449	27200

Sumber: Badan Pusat Statistik Kabupaten Bungo

Tabel 3.3 Luas, Jumlah Penduduk dan Kepadatan Penduduk Menurut Dusun di Kecamatan Bungo Dani, 2021

Dusun/Kelurahan	Luas (km ²)	Jumlah Penduduk (Jiwa)	Kepadatan Penduduk (Jiwa/Km ²)
(1)	(2)	(3)	(4)
Sungai Kerjan	14.06	7637	543
Sungai Arang	13.84	4677	338
Talang Pantai	4.14	4002	967
Sungai Pinang	2.11	9856	4671
Pulau Pekan	8.2	1028	125
Bungo Dani	42.35	27200	642

Sumber : Badan Pusat Statistik Kabupaten Bungo

PENDUDUK

Tabel 3.4 Data Tahapan Keluarga Sejahtera Menurut Dusun di Kecamatan Bungo Dani, 2021

Dusun/Kelurahan	Prasejahtera	Keluarga Sejahtera	
		I	II
(1)	(2)	(3)	(4)
Sungai Kerjan	-	-	-
Sungai Arang	-	-	-
Talang Pantai	-	-	-
Sungai Pinang	-	-	-
Pulau Pekan	-	-	-
Bungo Dani	-	-	-

Sumber: UPTD PP-KB

Lanjutan Tabel 3.3

Dusun/Kelurahan	Keluarga Sejahtera		Jumlah
	III	III Plus	
(1)	(5)	(6)	(7)
Sungai Kerjan	-	-	-
Sungai Arang	-	-	-
Talang Pantai	-	-	-
Sungai Pinang	-	-	-
Pulau Pekan	-	-	-
Bungo Dani	-	-	-

Sumber: UPTD PP-KB

4

SOSIAL



Jumlah Sekolah
Kec. Bungo Dani

5 TK
11 SD
2 SMP
1 SMK

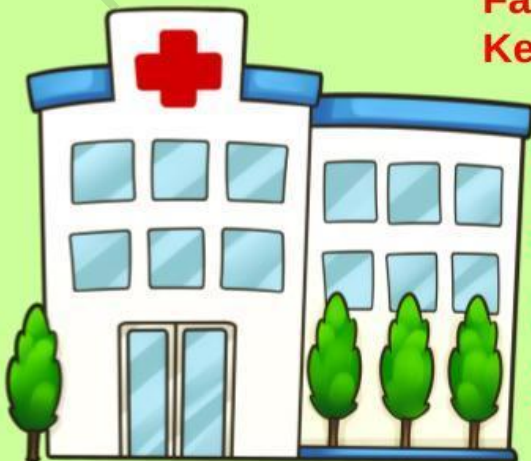

Fasilitas Kesehatan
Kec. Bungo Dani

1 Rumah Sakit
1 Puskesmas
2 Pustu
3 Polindes



4.1 PENDIDIKAN

Pendidikan merupakan salah satu investasi jangka panjang dalam pembangunan ekonomi suatu wilayah. Kabupaten Bungo memasukkan pendidikan sebagai program pokok pemerintah dalam pembangunan. Kecamatan Bungo Dani tercatat memiliki sekolah mulai dari jenjang pendidikan untuk kanak-kanak hingga pendidikan pada tingkat sekolah menengah. Rincian data pendidikan disajikan dalam tabel pendidikan.

4.2 KESEHATAN

Penyediaan berbagai sarana dan fasilitas kesehatan disajikan pada Tabel 4.2.1. Berdasarkan tabel tersebut diketahui bahwa Kecamatan Bungo Dani memiliki 1 rumah sakit, 1 puskesmas, 2 pustu, dan 3 polindes. Selain itu terdapat pula posyandu sebanyak 22 unit yang tersebar di setiap kelurahan/dusun.

4.3 SOSIAL LAINNYA

Pada bagian ini akan disajikan data sosial pendukung seperti banyaknya kejadian kejahatan dan pelanggaran.

SOSIAL

Gambar 4.1 Perbandingan Jumlah Murid dan Guru Menurut Jenjang Pendidikan di Kecamatan Bungo Dani, Tahun Ajaran 2021/2021

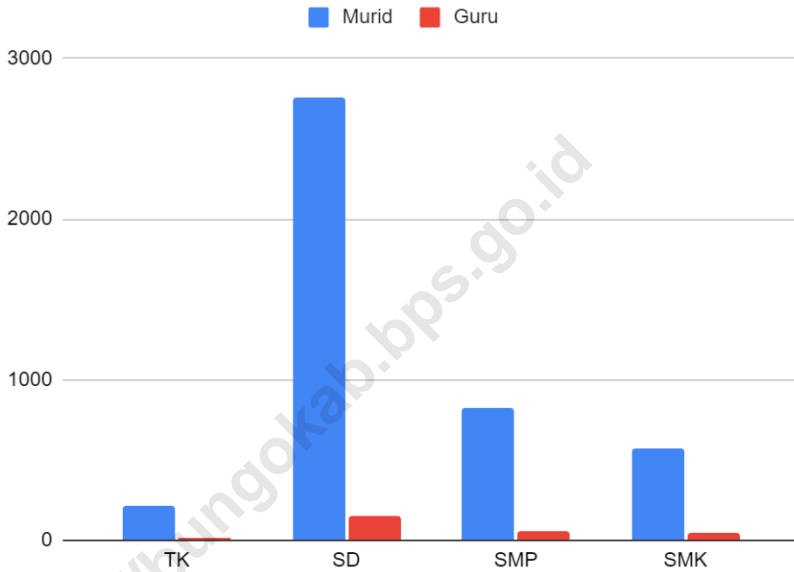

Sumber : BPS Kab. Bungo

4.1 PENDIDIKAN

Tabel 4.1.1 Banyaknya Sekolah, Guru, dan Murid Taman Kanak-kanak Menurut Dusun di Lingkungan Unit Pelayanan Teknis Dinas (UPTD) Pendidikan Kecamatan Bungo Dani, Tahun Ajaran 2021/2022

Dusun/Kelurahan	Sekolah	Guru	Murid
(1)	(2)	(3)	(4)
Sungai Kerjan	2	13	175
Sungai Arang	-	-	-
Talang Pantai	1	2	6
Sungai Pinang	2	3	70
Pulau Pekan	-	-	-
Bungo Dani	5	18	215

Sumber: UPTD Pendidikan Kecamatan Bungo Dani

SOSIAL

Tabel 4.1.2 Banyaknya Sekolah Dasar (SD) Menurut Dusun dan Status Sekolah di Lingkungan UPTD Pendidikan Kecamatan Bungo Dani, Tahun Ajaran 2021/2022

Dusun/Kelurahan	Negeri	Swasta
(1)	(2)	(3)
Sungai Kerjan	3	-
Sungai Arang	3	-
Talang Pantai	1	-
Sungai Pinang	4	-
Pulau Pekan	-	-
Bungo Dani	11	-

Sumber: dapodik.kemdikbud.go.id

Tabel 4.1.3 Banyaknya Murid, Guru, dan Rasio Guru-Murid Sekolah Dasar (SD) Menurut Dusun di Lingkungan UPTD Pendidikan Kecamatan Bungo Dani, Tahun Ajaran 2021/2022

Dusun/Kelurahan	Murid	Guru	Rasio Guru-Murid
(1)	(2)	(3)	(4)= (3):(2)
Sungai Kerjan	1016	57	0.056
Sungai Arang	418	28	0.067
Talang Pantai	206	9	0.044
Sungai Pinang	1118	63	0.056
Pulau Pekan	-	-	-
Bungo Dani	2758	157	0.223

Sumber: dapo.kemdikbud.go.id

SOSIAL

Tabel 4.1.4 Banyaknya Sekolah Menengah Pertama (SMP) Menurut Dusun dan Status Sekolah di Kecamatan Bungo Dani, Tahun Ajaran 2021/2022

Dusun/Kelurahan	Negeri	Swasta
(1)	(2)	(3)
Sungai Kerjan	1	-
Sungai Arang	-	-
Talang Pantai	1	-
Sungai Pinang	-	-
Pulau Pekan	-	-
Bungo Dani	2	-

Sumber: dapodik.kemdikbud.go.id

Tabel 4.1.5 Banyaknya Murid, Guru, dan Rasio Guru-Murid Sekolah Menengah Pertama (SMP) Menurut Dusun di Kecamatan Bungo Dani, Tahun Ajaran 2021/2022

Dusun/Kelurahan	Murid	Guru	Rasio Guru-Murid
(1)	(2)	(3)	(4)= (3):(2)
Sungai Kerjan	689	42	0.061
Sungai Arang	-	-	-
Talang Pantai	131	14	0.107
Sungai Pinang	-	-	-
Pulau Pekan	-	-	-
Bungo Dani	820	56	0.168

Sumber: dapo.kemdikbud.go.id

SOSIAL

Tabel 4.1.6 Banyaknya Sekolah Menengah Atas (SMA) Menurut Dusun dan Status di Kecamatan Bungo Dani, Tahun Ajaran 2021/2022

Dusun/Kelurahan	Negeri	Swasta
(1)	(2)	(3)
Sungai Kerjan	-	-
Sungai Arang	-	-
Talang Pantai	-	-
Sungai Pinang	-	-
Pulau Pekan	-	-
Bungo Dani	-	-

Sumber: dapo.kemdikbud.go.id

Tabel 4.1.7 Banyaknya Murid, Guru dan Rasio Guru-Murid Sekolah Menengah Atas (SMA) Menurut Dusun di Kecamatan Bungo Dani, Tahun Ajaran 2021/2022

Dusun/Kelurahan	Murid	Guru	Rasio Guru-Murid
(1)	(2)	(3)	(4)= (3):(2)
Sungai Kerjan	-	-	-
Sungai Arang	-	-	-
Talang Pantai	-	-	-
Sungai Pinang	-	-	-
Pulau Pekan	-	-	-
Bungo Dani	-	-	-

Sumber: dapo.kemdikbud.go.id

SOSIAL

Tabel 4.1.8 Banyaknya Sekolah Menengah Kejuruan (SMK) Menurut Dusun dan Status Sekolah di Kecamatan Bungo Dani, Tahun Ajaran 2021/2022

Dusun/Kelurahan	Negeri	Swasta
(1)	(2)	(3)
Sungai Kerjan	-	-
Sungai Arang	-	-
Talang Pantai	1	-
Sungai Pinang	-	-
Pulau Pekan	-	-
Bungo Dani	1	-

Sumber: dapu.kemdikbud.go.id

Tabel 4.1.9 Banyaknya Murid, Guru dan Rasio Guru-Murid Sekolah Menengah Kejuruan (SMK) Menurut Dusun di Kecamatan Bungo Dani, Tahun Ajaran 2021/2022

Dusun/Kelurahan	Murid	Guru	Rasio Guru-Murid
(1)	(2)	(3)	(4)= (3):(2)
Sungai Kerjan	-	-	-
Sungai Arang	-	-	-
Talang Pantai	572	42	0.073
Sungai Pinang	-	-	-
Sungai Pinang	-	-	-
Pulau Pekan	-	-	-
Bungo Dani	572	42	0.073

Sumber: dapo.kemdikbud.go.id

SOSIAL

Tabel 4.1.10 Banyaknya Madrasah Ibtidaiyah Menurut Dusun di Lingkungan Kementerian Agama di Kecamatan Bungo Dani, Tahun Ajaran 2021/2022

Dusun/Kelurahan	Negeri	Swasta
(1)	(2)	(3)
Sungai Kerjan	-	1
Sungai Arang	-	1
Talang Pantai	-	-
Sungai Pinang	-	-
Pulau Pekan	-	-
Bungo Dani	-	2

Sumber: Kementerian Agama Kabupaten Bungo

Tabel 4.1.11 Banyaknya Murid, Guru dan Rasio Guru-Murid Madrasah Ibtidaiyah (MI) Menurut Dusun di Lingkungan Kementerian Agama di Kecamatan Bungo Dani, Tahun Ajaran 2021/2022

Dusun/Kelurahan	Murid	Guru	Rasio Guru-Murid
(1)	(2)	(3)	(4)
Sungai Kerjan	287	18	0.063
Sungai Arang	134	12	0.090
Talang Pantai	-	-	-
Sungai Pinang	-	-	-
Pulau Pekan	-	-	-
Bungo Dani	421	30	0.152

Sumber: Kementerian Agama Kabupaten Bungo

SOSIAL

Tabel 4.1.12 Banyaknya Madrasah Tsanawiyah (MTs) Menurut Dusun di Lingkungan Kementerian Agama di Kecamatan Bungo Dani, Tahun Ajaran 2021/2022

Dusun/Kelurahan	Negeri	Swasta
(1)	(2)	(3)
Sungai Kerjan	-	1
Sungai Arang	-	1
Talang Pantai	-	-
Sungai Pinang	-	1
Pulau Pekan	-	1
Bungo Dani	-	4

Sumber: Kementerian Agama Kabupaten Bungo

Tabel 4.1.13 Banyaknya Murid, Guru dan Rasio Guru-Murid Madrasah Tsanawiyah (MTs) Menurut Dusun di Lingkungan Kementerian Agama di Kecamatan Bungo Dani, Tahun Ajaran 2021/2022

Dusun/Kelurahan	Murid	Guru	Rasio Guru-Murid
(1)	(2)	(3)	(4)= (3):(2)
Sungai Kerjan	242	14	0.058
Sungai Arang	218	28	0.128
Talang Pantai	-	-	-
Sungai Pinang	11	17	1.545
Pulau Pekan	305	31	0.102
Bungo Dani	776	90	1.833

Sumber: Kementerian Agama Kabupaten Bungo

SOSIAL

Tabel 4.1.14 Banyaknya Madrasah Aliyah (MA) Menurut Dusun di Lingkungan Kementerian Agama di Kecamatan Bungo Dani, Tahun Ajaran 2021/2022

Dusun/Kelurahan	Negeri	Swasta
(1)	(2)	(3)
Sungai Kerjan	-	1
Sungai Arang	-	2
Talang Pantai	1	-
Sungai Pinang	-	-
Pulau Pekan	-	1
Bungo Dani	1	4

Sumber: Kementerian Agama Kabupaten Bungo

Tabel 4.1.15 Banyaknya Murid, Guru, dan Rasio Guru-Murid Madrasah Aliyah (MA) Menurut Dusun di Lingkungan Kementerian Agama di Kecamatan Bungo Dani, Tahun Ajaran 2021/2022

Dusun/Kelurahan	Murid	Guru	Rasio Guru-Murid
(1)	(2)	(3)	(4)= (3):(2)
Sungai Kerjan	63	11	0.175
Sungai Arang	184	26	0.141
Talang Pantai	251	26	0.104
Sungai Pinang	-	-	-
Pulau Pekan	80	20	0.250
Bungo Dani	578	83	0.669

Sumber: Kementerian Agama Kabupaten Bungo

Tabel 4.1.16 Kemudahan Untuk Mencapai Sarana Pendidikan Terdekat Bagi Desa/Kelurahan yang Tidak ada Sarana Pendidikan Menurut Desa/Kelurahan dan Jenjang Pendidikan di Kecamatan Bungo Dani, 2021

Desa/Kelurahan	SD	MI	SMP	MTs
(1)	(2)	(3)	(4)	(5)
1. Sungai Kerjan	-	-	-	-
2. Sungai Arang	-	-	Sangat Mudah	-
3. Talang Pantai	-	-	-	Sangat Mudah
4. Sungai Pinang	-	-	Sangat Mudah	-
5. Pulau Pekan	-	-	Sangat Mudah	Sangat Mudah

Lanjutan Tabel
4.1.16

	Desa/Kelurahan	SMA	MA	SMK	Akademi/ Perguruan Tinggi
	(1)	(6)	(7)	(8)	(9)
1	Sungai Kerjan	Sangat Mudah	-	Sangat Mudah	Sangat Mudah
2	Sungai Arang	Mudah	-	Sangat Mudah	Sangat Mudah
3	Talang Pantai	Sangat Mudah	-	-	-
4	Sungai Pinang	Sangat Mudah	Sangat Mudah	-	Sangat Mudah
5	Pulau Pekan	Sangat Mudah	Sangat Mudah	Sangat Mudah	Sangat Mudah

Catatan:

Sumber: BPS, Pendataan Potensi Desa (Podes) 2021

4.2 KESEHATAN DAN KELUARGA BERENCANA

Tabel 4.2.1 Banyaknya Fasilitas Kesehatan di Kecamatan Bungo Dani, 2021

Dusun/Kelurahan	Rumah Sakit	Puskesmas	Pustu
(1)	(2)	(3)	(4)
Sungai Kerjan	-	-	1
Sungai Arang	-	1	-
Talang Pantai	-	-	-
Sungai Pinang	1	-	1
Pulau Pekan	-	-	-
Bungo Dani	1	1	2

Sumber: UPTD Puskesmas

Lanjutan Tabel 4.2.1

Dusun/Kelurahan	Posyandu	Klinik/Balai Kesehatan	Polindes
(1)	(5)	(6)	(7)
Sungai Kerjan	4	-	-
Sungai Arang	3	-	1
Talang Pantai	3	-	1
Sungai Pinang	11	-	-
Pulau Pekan	1	-	1
Bungo Dani	22	-	3

Sumber: UPTD Puskesmas

SOSIAL

Tabel 4.2.2 Banyaknya Tenaga Kesehatan Menurut Dusun di Kecamatan Bungo Dani, 2021

Dusun/Kelurahan	Dokter	Perawat	Bidan	Tenaga Kesehatan Lainnya	Jumlah
(1)	(2)	(3)	(4)	(5)	(6)
Sungai Kerjan	-	2	2	-	4
Sungai Arang	3	31	35	12	81
Talang Pantai	-	1	1	-	2
Sungai Pinang	-	1	4	-	5
Pulau Pekan	-	-	1	-	1
Bungo Dani	3	35	43	12	93

Sumber: UPTD Puskesmas

Tabel 4.2.3 Jumlah Bayi dan Ibu Hamil yang Diimunisasi Menurut Jenisnya di Kecamatan Bungo Dani, 2021

Jenis Imunisasi	Jumlah
(1)	(2)
1. B C G	258
2. D P T 1	528
3. D P T 2	327
4. D P T 3	514
5. Polio 1	258
6. Polio 2	528
7. Polio 3	514
8. Polio 4	514
9. Hepatitis B 1	528
10. Hepatitis B 2	527
11. Hepatitis B 3	514
12. Campak	512
13. TT 1 (Ibu Hamil)	49
14. TT 2 (Ibu Hamil)	58
15. TT Ulangan	160
16. Campak Anak SD Kelas I	0
17. DT Anak SD Kelas II	0
18. TD Anak SD Kelas III	0
19. TD Anak SD Kelas VI	0
20. TT WUS I	200
21. TT WUS II	172
22. TT WUS III	258
23. TT WUS IV	216
24. TT WUS V	138
25. HB 0 (0-7 HR)	258
Jumlah	7.031

Sumber: UPTD Puskesmas

SOSIAL

Tabel 4.2.4 Banyaknya Akseptor Keluarga Berencana Menurut Dusun dan Jenis Kontrasepsi di Kecamatan Bungo Dani, 2021

Dusun/Kelurahan	Jenis Kontrasepsi			
	IUD/IUD	MOW	MOP	Implan
(1)	(2)	(3)	(4)	(5)
Sungai Kerjan	57	555	13	45
Sungai Arang	6	528	5	37
Talang Pantai	5	340	4	17
Sungai Pinang	33	660	6	45
Pulau Pekan	0	129	1	1
Bungo Dani	101	2212	29	145

Lanjutan Tabel 4.2.4

Dusun/Kelurahan	Jenis Kontrasepsi			Jumlah
	Pil	Suntikan	Kondom	
(1)	(6)	(7)	(8)	(9)
Sungai Kerjan	126	1136	-	1.932
Sungai Arang	66	643	2	1.287
Talang Pantai	47	580	3	996
Sungai Pinang	189	1.335	-	2.268
Pulau Pekan	38	179	1	349
Bungo Dani	466	3.873	6	6.832

Sumber: UPTD PP-KB

Tabel 4.2.5 Banyaknya Desa/Kelurahan Menurut Sumber Air Minum Sebagian Besar Keluarga di Kecamatan Bungo Dani, 2014, 2018 dan 2021

Sumber Air Minum	2014	2018	2021
(1)	(2)	(3)	(4)
Air Kemasan Bermerk	0	0	0
Air Isi Ulang	4	3	3
Ledeng Dengan Meteran	0	0	1
Ledeng Tanpa Meteran	0	0	0
Sumur Bor atau Pompa	1	0	0
Sumur	0	2	1
Mata Air	0	0	0
Sungai/Danau/Kolam/ Waduk/Situ/ Embung/Bendungan	0	0	0
Air Hujan	0	0	0
Lainnya	0	0	0

Catatan

:

Sumber

:

BPS, Pendataan Potensi Desa (Podes) 2014,2018, dan 2021

Tabel 4.2.6 Banyaknya Desa/Kelurahan Menurut Penggunaan Fasilitas Tempat Buang Air Besar Sebagian Besar Keluarga di Kecamatan Bungo Dani 2014, 2018, dan 2021

Fasilitas Tempat Buang Air Besar	2014	2018	2021
(1)	(2)	(3)	(4)
Jamban			
Sendiri	5	5	5
Bersama	0	0	0
Umum	0	0	0
Bukan Jamban			
	0	0	0

Catatan:

Sumber: BPS, Pendataan Potensi Desa (Podes) 2014,2018, dan 2021

Tabel 4.2.7 Kemudahan Mencapai Sarana Kesehatan Terdekat Bagi Desa/Kelurahan yang Tidak ada Sarana Kesehatan Menurut Desa /Kelurahan dan Jenis Sarana Kesehatan di Kecamatan Bungo Dani, 2021

	Desa/Kelurahan	Rumah Sakit	Rumah Sakit Bersalin	Poliklinik/Balai Pengobatan
	(1)	(2)	(3)	(4)
1.	Sungai Kerjan	Sangat Mudah	Sangat Mudah	-
2.	Sungai Arang	Sangat Mudah	Sangat Mudah	Sangat Mudah
3.	Talang Pantai	Sangat Mudah	Sangat Mudah	Sangat Mudah
4.	Sungai Pinang	-	Sangat Mudah	-
5.	Pulau Pekan	Sangat Mudah	Sangat Mudah	Sangat Mudah

Lanjutan Tabel 4.2.7

Desa/Kelurahan	Puskesmas		Apotek
	Rawat Inap	Tanpa Rawat Inap	
(1)	(5)	(6)	(7)
1. Sungai Kerjan	Mudah	Sangat Mudah	-
2. Sungai Arang	Mudah	-	Sangat Mudah
3. Talang Pantai	Sangat Mudah	Sangat Mudah	-
4. Sungai Pinang	Sangat Mudah	Sangat Mudah	-
5. Pulau Pekan	Mudah	Sangat Mudah	Sangat Mudah

Catatan:

Sumber: BPS, Pendataan Potensi Desa (Podes) 2021

Tabel 4.2.8 Banyaknya Warga Penderita Gizi Buruk Menurut Desa/Kelurahan di Kecamatan Bungo Dani, 2018 dan 2019

	Desa/Kelurahan	2018	2019
	(1)	(2)	(3)
1.	Sungai Kerjan	0	1
2.	Sungai Arang	0	0
3.	Talang Pantai	0	1
4.	Sungai Pinang	0	1
5.	Pulau Pekan	0	0
Bungo Dani		0	3

Catatan:

Sumber: BPS, Pendataan Potensi Desa (Podes) 2018 dan 2021

4.3 SOSIAL LAINNYA

Tabel 4.3.1 Banyaknya Kejahatan dan Pelanggaran Menurut Bulan di Wilayah Kepolisian Sektor (Polsek) Bungo Dani, 2021

Bulan	Kejahatan dan Pelanggaran		
	Dilaporkan	Diselesaikan	Persentase
	(1)	(2)	(4)
Januari	-	-	-
Februari	-	-	-
Maret	-	-	-
April	-	-	-
Mei	-	-	-
Juni	-	-	-
Juli	-	-	-
Agustus	-	-	-
September	-	-	-
Oktober	-	-	-
November	-	-	-
Desember	-	-	-
Jumlah	-	-	-

Sumber: Kepolisian Sektor Bungo Dani

SOSIAL

Tabel 4.3.2 Jumlah Tempat Ibadah Menurut Dusun dan Jenisnya di Kecamatan Bungo Dani, 2021

Dusun/Kelurahan	Masjid	Langgar/ Mushola	Gereja	Pura	Vihara
(1)	(2)	(3)	(4)	(5)	(6)
Sungai Kerjan	4	17	0	0	0
Sungai Arang	4	12	0	0	0
Talang Pantai	2	5	0	0	0
Sungai Pinang	5	8	3	0	1
Pulau Pekan	1	1	0	0	0
Bungo Dani	16	43	3	0	1

Sumber: Kantor Urusan Agama Kecamatan Bungo Dani

Tabel 4.3.3 Jumlah Talak, Cerai dan Rujuk Menurut Dusun di Kecamatan Bungo Dani, 2021

Dusun/Kelurahan	Nikah	Cerai	Rujuk
(1)	(2)	(3)	(4)
Sungai Kerjan	57	10	-
Sungai Arang	39	7	-
Talang Pantai	19	6	-
Sungai Pinang	50	13	-
Pulau Pekan	5	1	-
Bungo Dani	170	37	-

Sumber: Kantor Urusan Agama Kecamatan Bungo Dani

SOSIAL

Tabel 4.3.4 Jumlah Nikah dan Biaya Uang yang Diterima dari Nikah Menurut Bulan di Kecamatan Bungo Dani, 2021

Bulan	Jumlah Nikah	Biaya yang Diterima (rupiah)
(1)	(2)	(3)
Januari	19	7.200.000
Februari	14	5.400.000
Maret	19	7.200.000
April	2	600.000
Mei	5	2.400.000
Juni	22	7.800.000
Juli	17	7.200.000
Agustus	15	3.000.000
September	15	600.000
Oktober	14	3.600.000
November	17	5.400.000
Desember	11	3.600.000
Jumlah	170	54.000.000

Sumber: Kantor Urusan Agama Kecamatan Bungo Dani

Tabel 4.3.5 Jumlah Jemaah Haji Menurut Dusun dan Jenis Kelamin yang Diberangkatkan dari Kecamatan Bungo Dani, 2021

Dusun/Kelurahan	Laki-laki	Perempuan	Jumlah
(1)	(2)	(3)	(4)
Sungai Kerjan	2	2	4
Sungai Arang	-	1	1
Talang Pantai	1	2	3
Sungai Pinang	-	-	-
Pulau Pekan	-	-	-
Bungo Dani	3	5	8

Sumber: Kantor Urusan Agama Kecamatan Bungo Dani

Tabel 4.3.6 Banyaknya Desa/Kelurahan yang Memiliki Kelompok Kegiatan Olahraga Menurut Jenis Olahraga dan Ketersediaan Fasilitas/Lapangan Olahraga di Kecamatan Bungo Dani, 2021

Jenis Olahraga	Kondisi Fasilitas/Lapangan Olahraga			Tidak Ada Fasilitas/Lapangan Olahraga
	Baik	Rusak Sedang	Rusak Parah	
(1)	(2)	(3)	(4)	(5)
Sepak bola	4	0	0	1
Bola voli	4	1	0	0
Bulu tangkis	4	0	0	1
Bola basket	0	0	0	5
Tenis lapangan	0	0	0	5
Tenis meja	3	0	0	2
Futsal	2	0	0	3
Renang	0	0	0	5
Bela diri (pencak silat, karate, dll)	2	0	0	3
Bilyard	0	0	0	5
Pusat kebugaran (senam, fitness, aerobik, dll)	1	0	0	4
Lainnya	0	1	0	4

Catatan:

Sumber: BPS, Pendataan Potensi Desa (Podes) 2021

5 PERTANIAN

Luas Lahan Pertanian
Kec. Bungo Dani

2.127 Ha



Produksi Tanaman Pangan
Kec. Bungo Dani

Padi 720 ton

Jagung 350 ton

Kedelai 250 ton

Kc. tanah 250 ton

Ubi Kayu 560 ton



5.1 TANAMAN PANGAN

Tanaman pangan merupakan merupakan salah satu subsektor pertanian yang cukup penting karena mencakup berbagai komoditas yang menjadi acuan yang menunjukkan Indonesia sebagai negara agraris. Subsektor ini mencakup tanaman padi (padi sawah dan padi ladang), jagung, kedelai, kacang tanah, kacang hijau, ubi kayu dan ubi jalar.

5.2 HORTIKULTURA

Subsektor hortikultra meliputi beberapa komoditas seperti sayuran dan buah-buahan.. Kelompok sayur-sayuran yang banyak ditemukan di Kecamatan Bungo Dani antara lain: bayam, cabai rawit, kentang, petsai/sawi, dan lain-lain. Selain itu, ada pula tanaman biofarmaka, atau sering disebut tanaman obat.

5.3 PERKEBUNAN

Sebagian besar lahan pertanian di Kecamatan Bungo Dani digunakan untuk perkebunan yang luasnya mencapai 2.127 hektar. Area ini lebih banyak digunakan untuk perkebunan karet dan kelapa sawit.

5.4 PETERNAKAN

Peternakan di Kabupaten Bungo meliputi populasi ternak besar, ternak kecil, dan unggas. Sapi potong merupakan salah satu jenis ternak besar yang paling banyak ditemui di Kecamatan Bungo Dani. Sedangkan ternak kecil yang paling banyak ditemui adalah kambing. Ayam pedaging merupakan salah satu jenis unggas yang paling banyak dijumpai di Kecamatan Bungo Dani.

5.5 PERIKANAN

Banyaknya rumah tangga perikanan menurut jenisnya dibedakan menjadi penangkapan, kolam, keramba, jaring apung dan mina padi. Pada Kecamatan Bungo Dani, jenis rumah tangga perikanan budidaya di kolam merupakan yang paling banyak ditemui yaitu ada 65 rumah tangga.

Gambar 5.1 Perbandingan Luas Lahan Karet dan Kelapa Sawit di Kecamatan Bungo Dani, 2021

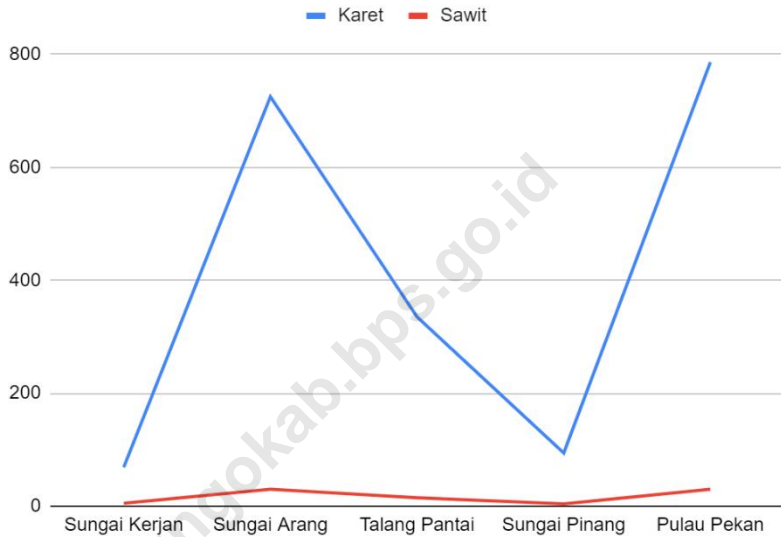

Sumber : BPS Kab. Bungo

5.1 TANAMAN PANGAN

Tabel 5.1.1 Luas Lahan Sawah dan Lahan Bukan Sawah yang Ditanami Padi Menurut Dusun di Kecamatan Bungo Dani (ha), 2021

Dusun/Kelurahan	Sawah	Bukan Sawah
(1)	(2)	(3)
Sungai Kerjan	-	5
Sungai Arang	80	10
Talang Pantai	-	10
Sungai Pinang	-	10
Pulau Pekan	25	5
Bungo Dani	105	40

Sumber: UPT TPH BUN Kecamatan Bungo Dani

Tabel 5.1.2 Luas Tanaman Padi dan Palawija Menurut Jenis Tanaman di Kecamatan Bungo Dani (ha), 2021

Jenis Tanaman	Luas Tanaman		
	Sisa Tahun Lalu	Tanam Tahun ini	Kumulatif
(1)	(2)	(3)	(4)
Padi			
Padi sawah	150	105	255
Padi ladang	-	-	-
Palawija			
Jagung	-	-	-
Kedelai	-	-	-
Kacang tanah <i>Peanut</i>	-	-	-
Kacang hijau	-	-	-
Ubi kayu	15	15	30
Ubi jalar	-	-	-

Sumber: UPT TPH BUN Kecamatan Bungo Dani

PERTANIAN

Tabel 5.1.3 Luas Panen, Produksi dan Produktivitas Tanaman Padi dan Palawija Menurut Jenis Tanaman di Kecamatan Bungo Dani, 2021

Jenis Tanaman	Luas Panen (ha)	Produksi (ton)	Produktivitas (kuintal/ha)
(1)	(2)	(3)	(4)
Padi			
Padi sawah	150	720	4,8
Padi ladang	-	-	-
Palawija			
Jagung	5	350	7
Kedelai	5	250	2
Kacang tanah <i>Peanut</i>	5	250	2
Kacang hijau	-	-	-
Ubi kayu	15	560	40
Ubi jalar	5	-	-

Sumber: UPT TPH BUN Kecamatan Bungo Dani

5.2 HORTIKULTURA

Tabel 5.2.1 Luas Panen dan Produksi Tanaman Sayuran dan Buah-Buahan Semusim Menurut Jenis Tanaman di Kecamatan Bungo Dani, 2021

Jenis Tanaman	Luas Panen (ha)	Produksi (kw)
(1)	(2)	(3)
Sayuran		
Bawang Merah	-	-
Bawang Putih	-	-
Bayam	7	8
Cabai Besar	-	-
Cabai Rawit	4,75	17,5
Kacang panjang	1	13
Kangkung	-	-
Kentang	3,4	40
Ketimun	-	-
Petsai/sawi	2,3	16,5
Terung	-	-
Tomat	-	-
Wortel	-	-
Buah-buahan		
Melon	-	-
Semangka	-	-
Blewah	-	-

Sumber: UPT TPH BUN Kecamatan Bungo Dani

PERTANIAN

Tabel 5.2.2 Luas Panen dan Produksi Tanaman Biofarmaka Menurut Jenis Tanaman di Kecamatan Bungo Dani, 2021

Jenis Tanaman	Luas Panen (m ²)	Produksi (kg)
(1)	(2)	(3)
Jahe	5.000	30
Lengkuas	3.000	50
Kencur	1.000	8
Kunyit	5.000	10
Lempuyang	-	-
Temulawak	-	-
Temuireng	-	-
Temukunci	-	-
Dringo	-	-
Kalupaga	-	-
Mengkudu	-	-
Kejibeling	-	-
Sambiloto	-	-

Sumber: UPT TPH BUN Kecamatan Bungo Dani

Tabel 5.2.3 Luas Tanaman dan Produksi Tanaman Buah-buahan dan Sayuran Tahunan Menurut Jenis Tanaman di Kecamatan Bungo Dani, 2021

Jenis Tanaman	Produksi (kw)
(1)	(2)
Buah-buahan	
Alpukat	110
Belimbing	-
Duku	675
Durian	-
Jambu Biji	50
Jambu Biji	50
Jeruk Besar	-
Jeruk Siam	-
Mangga	250
Manggis	150
Nangka	150
Nenas	10
Pepaya	80
Pisang	800
Rambutan	200
Salak	-
Sawo	50
Markisa	-
Sirsak	-
Sukun	30
Sayuran	
Melinjo	-
Petai	50
Jengkol	50

Sumber: UPT TPH BUN Kecamatan Bungo Dani

5.3 PERKEBUNAN

Tabel 5.3.1 Direktori Perusahaan Perkebunan Besar di Kecamatan Bungo Dani, 2021

Nama Perusahaan	Lokasi Kebun	Luas Areal Tanaman (ha)	Jumlah Tenaga Kerja
(1)	(2)	(3)	(4)
-	-	-	-

Sumber: UPT TPH BUN Kecamatan Bungo Dani

Tabel 5.3.2 Luas Tanaman dan Produksi Perkebunan Rakyat Menurut Jenis Tanaman di Kecamatan Bungo Dani, 2021

Jenis Tanaman	Luas Tanaman (ha)	Produksi (ton)
(1)	(2)	(3)
Tanaman Tahunan		
Sawit Kelapa	84	289
Kelapa	24	13
Karet	2009	1000
Kopi	6	2
Kakao	-	-
Teh	-	-
Pinang	4	3
Jambu Mete	-	-
Pala	-	-
Kayu Manis	-	-
Kemiri	-	-
Kapok	-	-
Lada	-	-
Panili	-	-
Cengkeh	-	-
Tanaman Semusim		
Tebu	-	-
Tembakau	-	-
Sereh Wangi	-	-
Jarak Kepyar	-	-
Nilam	-	-

Sumber: UPT TPH BUN Kecamatan Bungo Dani

PERTANIAN

Tabel 5.3.3 Luas Tanaman dan Komposisi Tanaman Karet Menurut Dusun/Kelurahan di Kecamatan Bungo Dani (ha), 2021

Jenis Tanaman	Luas Tanaman (ha)	Komposisi		
		Menghasilkan	Belum Menghasilkan	Tua/Rusak
(1)	(2)	(3)	(4)	(5)
Sungai Kerjan	69	49	5	15
Sungai Arang	725	470	210	45
Talang Pantai	335	215	100	20
Sungai Pinang	94	70	10	14
Pulau Pekan	786	540	205	41
Jumlah	2009	1344	530	135

Sumber: UPT TPH BUN Kecamatan Bungo Dani

Tabel 5.3.4 Luas Tanaman dan Komposisi Tanaman Kelapa Sawit Menurut Dusun/Kelurahan di Kecamatan Bungo Dani (ha), 2021

Dusun/Kelurahan	Luas Tanaman (ha)	Mengha- silkan	Komposisi	
			Belum Mengha- silkan	Tua/ Rusak
(1)	(2)	(3)	(4)	(5)
Sungai Kerjan	5	4	1	-
Sungai Arang	30	21	9	-
Talang Pantai	15	12	3	-
Sungai Pinang	4	3	1	-
Pulau Pekan	30	23	7	-
Jumlah	84	63	21	-

Sumber: UPT TPH BUN Kecamatan Bungo Dani

5.4 PETERNAKAN

Tabel 5.4.1 Populasi Ternak Besar Menurut Dusun dan Jenis Ternak di Kecamatan Bungo Dani (ekor), 2021

Dusun/Kelurahan	Sapi Potong	Kerbau	Kuda
(1)	(2)	(3)	(4)
Sungai Kerjan			-
Sungai Arang			-
Talang Pantai			-
Sungai Pinang			-
Pulau Pekan			-
Jumlah	1.918	517	-

Sumber: UPT TPH BUN Kecamatan Bungo Dani

Tabel 5.4.2 Populasi Ternak Kecil Menurut Dusun dan Jenis Ternak di Kecamatan Bungo Dani (ekor), 2021

Dusun/Kelurahan	Kambing	Domba	Babi
(1)	(2)	(3)	(4)
Sungai Kerjan			-
Sungai Arang			-
Talang Pantai			-
Sungai Pinang			-
Pulau Pekan			-
Jumlah	4.879	886	-

Sumber: UPT TPH BUN Kecamatan Bungo Dani

PERTANIAN

Tabel 5.4.3 Populasi Unggas Menurut Dusun dan Jenis Unggas di Kecamatan Bungo Dani (ekor), 2021

Dusun/Kelurahan	Ayam Kampung	Ayam Petelur	Ayam Pedaging	Itik/Itik Manila
(1)	(2)	(3)	(4)	(5)
Sungai Kerjan				
Sungai Arang				
Talang Pantai				
Sungai Pinang				
Pulau Pekan				
Jumlah	18.600	296	69.750	3.683

Sumber: UPT TPH BUN Kecamatan Bungo Dani

Tabel 5.4.4 Banyaknya Ternak Besar yang Dipotong Menurut Dusun dan Jenis Ternak di Kecamatan Bungo Dani (ekor), 2021

Dusun/Kelurahan	Sapi Potong	Kerbau	Kuda
(1)	(2)	(3)	(4)
Sungai Kerjan			-
Sungai Arang			-
Talang Pantai			-
Sungai Pinang			-
Pulau Pekan			-
Jumlah	1.685	980	-

Sumber: UPT TPH BUN Kecamatan Bungo Dani

PERTANIAN

Tabel 5.4.5 Banyaknya Ternak Kecil yang Dipotong Menurut Dusun dan Jenis Ternak di Kecamatan Bungo Dani (ekor), 2021

Dusun/Kelurahan	Kambing	Domba	Babi
(1)	(2)	(3)	(4)
Sungai Kerjan			-
Sungai Arang			-
Talang Pantai			-
Sungai Pinang			-
Pulau Pekan			-
Jumlah	872	202	-

Sumber: UPT TPH BUN Kecamatan Bungo Dani

Tabel 5.4.6 Produksi Daging Unggas Menurut Dusun dan Jenis Unggas di Kecamatan Bungo Dani (kg), 2021

Dusun/Kelurahan	Ayam Kampung	Ayam Petelur	Ayam Pedaging	Itik/Itik Manila
(1)	(2)	(3)	(4)	(5)
Sungai Kerjan				
Sungai Arang				
Talang Pantai				
Sungai Pinang				
Pulau Pekan				
Jumlah	5.635,31	121,5	79.159	109

Sumber: UPT TPH BUN Kecamatan Bungo Dani

PERTANIAN

Tabel 5.4.7 Produksi Telur Unggas Menurut Dusun dan Jenis Unggas di Kecamatan Bungo Dani (kg), 2021

Dusun/Kelurahan	Ayam Kampung	Ayam Petelur	Itik/Itik Manila
(1)	(2)	(3)	(4)
Sungai Kerjan			
Sungai Arang			
Talang Pantai			
Sungai Pinang			
Pulau Pekan			
Jumlah	20.294	3.595,6	22.411

Sumber: UPT TPH BUN Kecamatan Bungo Dani

5.5 PERIKANAN

Tabel 5.5.1 Banyaknya Rumah Tangga Perikanan Menurut Jenis di Kecamatan Bungo Dani, 2021

Jenis Rumah Tangga Perikanan	Jumlah
(1)	(2)
Penangkapan	37
Kolam	65
Keramba	-
Jarring Apung	-
Mina Padi	-
Jumlah	102

Sumber: Dinas Peternakan dan Perikanan Kabupaten Bungo

PERTANIAN

Tabel 5.5.2 Jumlah Usaha Penangkapan Ikan Menurut Jenis Alat Tangkap di Kecamatan Bungo Dani, 2021

Jenis Alat Tangkap	Jumlah
(1)	(2)
Nelayan	37
Perahu/Jukung	29
Motor Tempel	-
Jaring	15
Pancing	22
Alat Lainnya	24
Jumlah	127

Sumber: Dinas Peternakan dan Perikanan Kabupaten Bungo

Tabel 5.5.3 Produksi dan Nilai Ikan Menurut Jenis Usaha di Kecamatan Bungo Dani, 2021

Jenis Alat Tangkap	Produksi (ton)	Nilai (Rp 000)
(1)		(2)
Budi Daya	65.55	1.428.203
Perairan Umum	4.79	188.251
Jumlah	70.3	1.616.454

Sumber: Dinas Peternakan dan Perikanan Kabupaten Bungo

PERTANIAN

Tabel 5.5.4 Produksi Benih Ikan Menurut Sumber Benih di Kecamatan Bungo Dani (ribu ekor), 2021

Jenis Alat Tangkap	Jumlah
(1)	(2)
BBI (Balai Benih Ikan)	-
UPR (Unit Pembenihan Rakyat)	150.000
Alam	-
Luar Daaerah	15.000
Jumlah	165.000

Sumber: Dinas Peternakan dan Perikanan Kabupaten Bungo

6

INDUSTRI, PERTAMBANGAN, DAN ENERGI

**Banyak Perusahaan
Kec. Bungo Dani**

0 Industri Mikro

0 Industri Kecil



**Pelanggan PLN
Kec. Bungo Dani**

**6.738 Rumah
Tangga**



6.1 PERINDUSTRIAN

Perindustrian di Kabupaten Bungo setiap tahun mengalami peningkatan setiap tahunnya. Dalam Kecamatan Bungo Dani, perindustrian belum terdapat angka konkret untuk disajikan pada tabel-tabel yang ada.

6.2 PERTAMBANGAN DAN PENGALIAN

Di Kecamatan Bungo Dani belum terdapat angka yang nyata mengenai keberadaan perusahaan pertambangan dan penggalian yang ada di wilayah Kecamatan Bungo Dani.

6.3 ENERGI

Salah satu komponen dalam pokok energi ini adalah listrik. Sebanyak 6.738 rumah tangga menjadi pelanggan listrik Perusahaan Listrik Negara (PLN).

6.1 PERINDUSTRIAN

Tabel 6.1.1 Direktori Perusahaan Industri Pengolahan Besar/Sedang di Kecamatan Bungo Dani, 2021

Nama Perusahaan	Alamat	Komoditi Utama	Jumlah Tenaga Kerja
(1)	(2)	(3)	(4)
-	-	-	-

Sumber: BPS Kabupaten Bungo

Tabel 6.1.2 Banyaknya Perusahaan Industri Pengolahan Mikro/Kecil Menurut Dusun di Kecamatan Bungo Dani, 2021

Dusun/Kelurahan	Industri Mikro	Industri Kecil
(1)	(2)	(3)
Sungai Kerjan	-	-
Sungai Arang	-	-
Talang Pantai	-	-
Sungai Pinang	-	-
Pulau Pekan	-	-
Jumlah	-	-

Sumber: BPS Kabupaten Bungo

INDUSTRI, PERTAMBANGAN DAN ENERGI

Tabel 6.1.3 Banyaknya Usaha dan Tenaga Kerja Industri Pengolahan Mikro/Kecil Menurut Klasifikasi Industri di Kecamatan Bungo Dani, 2021

Kode Industri	Jumlah Perusahaan	Jumlah Tenaga Kerja
(1)	(2)	(3)
Makanan, Minuman dan Tembakau	-	-
Tekstil, Barang dari Kulit, dan Alas Kaki	-	-
Barang dari Kayu dan Hasil Hutan Lainnya	-	-
Kertas dan Barang Cetak	-	-
Pupuk, Kimia, dan Barang dari Karet	-	-
Semen dan Barang Galian Bukan Logam	-	-
Logam Dasar, Besi, dan baja	-	-
Alat Angkutan, Mesin, dan Peralatan	-	-
Pengolahan Lainnya	-	-
Jumlah	-	-

Sumber: BPS Kabupaten Bungo

6.2 PERTAMBANGAN DAN PENGGALIAN

Tabel 6.2.1 Direktori Perusahaan Pertambangan/Penggalian Besar di Kecamatan Bungo Dani, 2021

Nama Perusahaan	Alamat	Komoditi Utama	Jumlah Tenaga Kerja
(1)	(2)	(3)	(4)
-	-	-	-

Sumber: BPS Kabupaten Bungo

INDUSTRI, PERTAMBANGAN DAN ENERGI

Tabel 6.2.2 Banyaknya Usaha Penggalian Rakyat Menurut Dusun/Kelurahan di Kecamatan Bungo Dani, 2021

Dusun/Kelurahan	Jumlah Usaha	Jumlah Tenaga Kerja
(1)	(2)	(3)
Sungai Kerjan	-	-
Sungai Arang	-	-
Talang Pantai	-	-
Sungai Pinang	-	-
Pulau Pekan	-	-
Jumlah	-	-

Sumber: KSKBungo Dani

6.3 ENERGI

Tabel 6.3.1 Banyaknya Keluarga Pengguna Listrik PLN dan Non PLN Menurut Desa/Kelurahan di Kecamatan Bungo Dani, 2021

Dusun/Kelurahan	Jumlah Keluarga Pengguna Listrik (PLN)	Jumlah Keluarga Pengguna Listrik (Non PLN)
(1)	(2)	(3)
Sungai Kerjan	2007	0
Sungai Arang	1377	0
Talang Pantai	1063	0
Sungai Pinang	2014	0
Pulau Pekan	277	0
Jumlah	6738	0

Sumber: BPS, Pendataan Podes 2021

INDUSTRI, PERTAMBANGAN DAN ENERGI

Tabel 6.3.2 Banyaknya Keluarga Bukan Pengguna Listrik Menurut Desa/Kelurahan di Kecamatan Bungo Dani, 2021

Dusun/Kelurahan	Keluarga (Bukan Listrik)
(1)	(2)
Sungai Kerjan	0
Sungai Arang	0
Talang Pantai	0
Sungai Pinang	1
Pulau Pekan	1
Jumlah	2

Sumber : BPS, Pendataan Podes 2021

Tabel 6.3.3 Banyaknya Desa/Kelurahan Penerangan Jalan Utama Menurut Keberadaan Desa/Kelurahan di Kecamatan Bungo Dani, 2014, 2018, dan 2021

Penerangan Jalan Utama	2014	2018	2021
(1)	(2)	(3)	(4)
Sumber Penerangan Jalan Utama			
Listrik Pemerintah	5	5	4
Listrik Non Pemerintah	0	0	1
Non Listrik	0	0	0

Catatan:

Sumber: BPS, Pendataan Potensi Desa (Podes) 2018,2019, dan 2021

Tabel 6.3.4 Banyaknya Desa/Kelurahan Menurut Jenis Bahan Bakar untuk Memasak yang Digunakan Oleh Sebagian Besar Keluarga di Kecamatan Bungo Dani, 2014, 2018, dan 2021

Jenis Bahan Bakar	2014	2018	2021
(1)	(2)	(3)	(4)
Gas Kota	0	0	0
LPG 3 Kg	3	5	5
LPG lebih dari 3 Kg	2	0	0
Minyak Tanah	0	0	0
Kayu Bakar	0	0	0
Lainnya	0	0	0

Catatan: ¹ Termasuk LPG lebih dari 3 Kg

Sumber: BPS, Pendataan Potensi Desa (Podes) 2018,2019, dan 2021

Tabel 6.3.5 Banyaknya Embung Desa Menurut Desa /Kelurahan di Kecamatan Bungo Dani, 2019 dan 2021

Desa/Kelurahan		2019	2021
(1)		(2)	(3)
1.	Sungai Kerjan	0	0
2.	Sungai Arang	1	1
3.	Talang Pantai	0	0
4.	Sungai Pinang	0	0
5.	Pulau Pekan	0	2
Bungo Dani		1	3

Catatan:

Sumber: BPS, Pendataan Potensi Desa (Podes) 2019 dan 2021

7

PERDAGANGAN

Sarana Perdagangan
Kec. Bungo Dani

174 Toko

6 Minimarket/
Swalayan



Lembaga Keuangan
Kec. Bungo Dani

0 Bank Pemerintah

0 Bank Swasta

0 BPR



7. PERDAGANGAN

Perdagangan merupakan salah satu sektor yang menyajikan lapangan usaha yang cukup besar dan menunjang perekonomian dalam suatu daerah. Kabupaten Bungo termasuk salah satu kabupaten di mana kegiatan perdagangan cukup menjanjikan.

Pada Kecamatan Bungo Dani, beberapa sarana/prasarana yang menunjang kegiatan perdagangan seperti toko dan minimarket/swalayan. Toko/ warung di Bungo Dani sebanyak 174 sementara minimarket/ swalayan terdapat sebanyak 6.

PERDAGANGAN

Gambar 7.1 Perbandingan Banyaknya Sarana/Prasarana Perdagangan di Kecamatan Bungo Dani, 2021

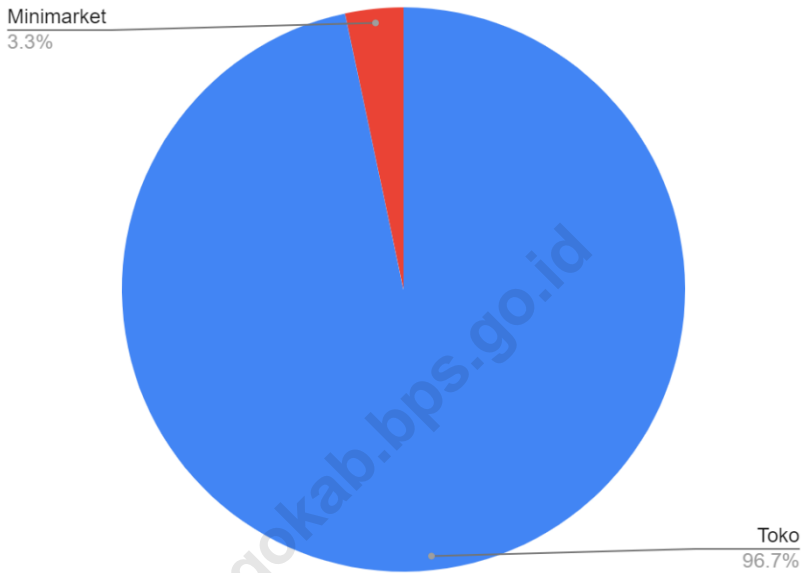

Sumber : BPS Kab. Bungo

7. PERDAGANGAN

Tabel 7.1 Banyaknya Sarana/Prasarana Perdagangan Menurut Dusun dan Jenisnya di Kecamatan Bungo Dani, 2021

Dusun/Kelurahan	Pasar	Toko/Warung	Minimarket/ Swalayan
(1)	(2)	(3)	(4)
Sungai Kerjan	-	20	2
Sungai Arang	-	50	-
Talang Pantai	-	30	-
Sungai Pinang	-	55	3
Pulau Pekan	-	19	1
Bungo Dani	-	174	6

Sumber: BPS, Pendataan Podes 2021

PERDAGANGAN

Tabel 7.2 Nama Pasar dan Hari Pasar Menurut Dusun/Kelurahan di Kecamatan Bungo Dani, 2021

Dusun/Kelurahan	Nama Pasar	Hari Pasar
(1)	(2)	(3)
Sungai Kerjan	-	-
Sungai Arang	-	-
Talang Pantai	-	-
Sungai Pinang	-	-
Pulau Pekan	-	-

Sumber: Koordinator Statistik Kecamatan Bungo Dani

Tabel 7.3 Banyaknya Pedagang Menurut Menurut Dusun/Kelurahan dan Jenisnya di Kecamatan Bungo Dani, 2021

Dusun/Kelurahan	Pedagang Besar	Pedagang Eceran
(1)	(2)	(3)
Sungai Kerjan	-	-
Sungai Arang	-	-
Talang Pantai	-	-
Sungai Pinang	-	-
Pulau Pekan	-	-
Bungo Dani	-	-

Sumber: Koordinator Statistik Kecamatan Bungo Dani

8

TRANSPORTASI DAN KOMUNIKASI

Banyak Jembatan Kec. Bungo Dani



0 Rangka

0 Konvensional

0 Gantung

Panjang Jalan (km) Kec. Bungo Dani

11,32 km Jalan Negara

0 km Jalan Provinsi

29,48 km Jalan Kabupaten



8.1 TRANSPORTASI

Salah satu sarana yang mendukung transportasi khususnya darat adalah jalan. Demi memperlancar angkutan darat, kondisi jalan harus layak digunakan sehingga kegiatan perekonomian dan masyarakat terselenggara dengan baik. Panjang jalan di Kabupaten Bungo pada tahun 2021 adalah 40,8 km. Sedangkan khusus Kecamatan Bungo Dani, panjang jalan kabupaten adalah 29,48 km.

8.2 PARIWISATA

Pembangunan kepariwisataan diarahkan pada peningkatan peran pariwisata dalam kegiatan ekonomi sehingga dapat menciptakan lapangan usaha bagi masyarakat. Kecamatan Bungo Dani tercatat memiliki 2 hotel dan 5 restoran/rumah makan.

Gambar 8.1 Perbandingan Panjang Jalan Menurut Jenis Permukaan di Kecamatan Bungo Dani, 2021

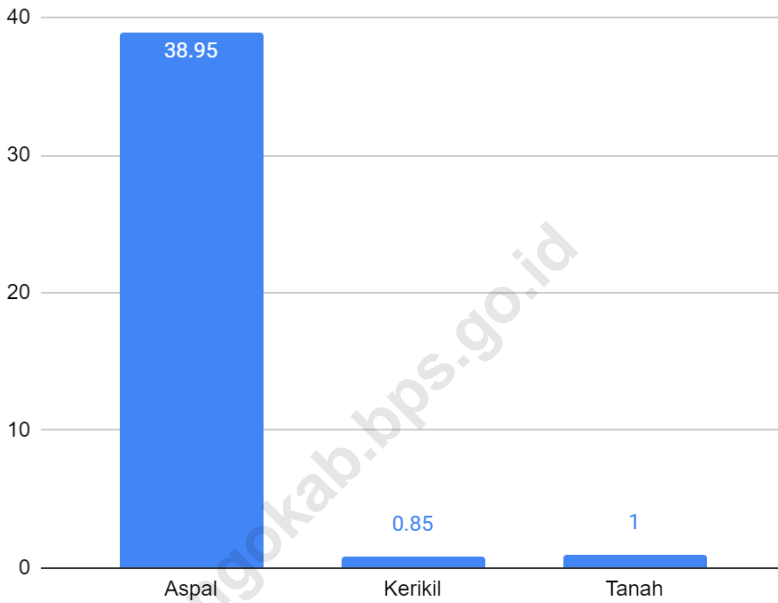

Sumber : BPS Kab. Bungo

8.1 TRANSPORTASI

Tabel 8.1.1 Panjang Jalan Menurut Pemerintah yang Berwenang di Kecamatan Bungo Dani, 2019 - 2021

Jenis Jalan	2019	2020	2021
(1)	(2)	(3)	(4)
Jalan Negara	11,32	11,32	11,32
Jalan Provinsi	0	0	0
Jalan Kabupaten	29,48	29,48	29,48
Bungo Dani	40,8	40,8	40,8

Sumber : Dinas Pekerjaan Umum Kabupaten Bungo

TRANSPORTASI DAN PARIWISATA

Tabel 8.1.2 Panjang Jalan Menurut Jenis Permukaan di Kecamatan Bungo Dani, 2019-2021

Jenis Permukaan	2019	2020	2021
(1)	(2)	(3)	(4)
Aspal	38,95	38,95	38,95
Kerikil	0,85	0,85	0,85
Tanah	1,00	1,00	1,00
Lainnya	0,00	0,00	0,00
Jumlah	40,8	40,8	40,8

Sumber : Dinas Pekerjaan Umum Kabupaten Bungo

Tabel 8.1.3 Panjang Jalan Menurut Kondisi Jalan di Kecamatan Bungo Dani, 2019-2021

Jenis Permukaan	2019	2020	2021
(1)	(2)	(3)	(4)
Baik	-	-	-
Sedang	-	-	-
Rusak	-	-	-
Rusak berat	-	-	-
Jumlah	-	-	-

Sumber : Dinas Pekerjaan Umum Kabupaten Bungo

TRANSPORTASI DAN PARIWISATA

Tabel 8.1.4 Banyaknya Jembatan Menurut Konstruksi (unit) dan Dusun di Kecamatan Bungo Dani, 2021

Dusun/Kelurahan	Jenis Konstruksi				
	Rangka	Kombinasi	Konvensional	Gantung	Balley
(1)	(2)	(3)	(4)	(5)	(6)
Sungai Kerjan	-	-	-	-	-
Sungai Arang	-	-	-	-	-
Talang Pantai	-	-	-	-	-
Sungai Pinang	-	-	-	-	-
Pulau Pekan	-	-	-	-	-
Bungo Dani	-	-	-	-	-

Sumber : Dinas Pekerjaan Umum Kabupaten Bungo

Tabel 8.1.5 Jumlah Menara dan Operator Layanan Komunikasi Telepon Seluler Serta Kondisi Sinyal Telepon Seluler Menurut Desa/Kelurahan di Kecamatan Bungo Dani, 2021

Desa/Kelurahan	Jumlah Menara Telepon Seluler (BTS)	Jumlah Operator Layanan Komunikasi Telepon Seluler Yang Menjangkau di Desa/Kelurahan	Kondisi Sinyal Telepon Seluler di Sebagian Besar Wilayah Desa/Kelurahan
(1)	(2)	(3)	(4)
1. Sungai Kerjan	4	4	Sinyal Sangat Kuat
2. Sungai Arang	3	6	Sinyal Kuat
3. Talang Pantai	1	4	Sinyal Kuat
4. Sungai Pinang	2	5	Sinyal Kuat
5. Pulau Pekan	0	5	Sinyal Kuat
Bungo Dani	10	24	-

Catatan:

Sumber: BPS, Pendataan Potensi Desa (Podes) 2021

Tabel 8.1.6 Sarana Transportasi Antar Desa/Kelurahan Menurut Desa/Kelurahan di Kecamatan Bungo Dani, 2021

	Desa/Kelurahan	Jenis Transportasi	Keberadaan Angkutan Umum
	(1)	(2)	(3)
1.	Sungai Kerjan	Darat	Ada, dengan trayek tetap
2.	Sungai Arang	Darat	Ada, tanpa trayek tetap
3.	Talang Pantai	Darat	Ada, tanpa trayek tetap
4.	Sungai Pinang	Darat	Ada, tanpa trayek tetap
5.	Pulau Pekan	Darat	Ada, tanpa trayek tetap

Catatan:

Sumber: BPS, Pendataan Potensi Desa (Podes) 2021

Tabel 8.1.7 Kondisi Jalan Darat Antar Desa/Kelurahan Menurut Desa/Kelurahan di Kecamatan Bungo Dani, 2021

	Desa/Kelurahan	Jenis Permukaan Jalan	Dapat Dilalui Kendaraan Bermotor Roda 4 atau Lebih
	(1)	(2)	(3)
1.	Sungai Kerjan	Aspal/beton	Sepanjang tahun
2.	Sungai Arang	Aspal/beton	Sepanjang tahun
3.	Talang Pantai	Aspal/beton	Sepanjang tahun
4.	Sungai Pinang	Aspal/beton	Sepanjang tahun
5.	Pulau Pekan	Aspal/beton	Sepanjang tahun

Catatan:

Sumber: BPS, Pendataan Potensi Desa (Podes) 2021

Tabel 8.1.8 Keberadaan Kantor Pos/Pos Pembantu/Rumah Pos dan Perusahaan/Agen Jasa Ekspedisi Swasta Menurut Desa/Kelurahan di Kecamatan Bungo Dani, 2021

Desa/Kelurahan	Kantor Pos/Pos Pembantu/Rumah Pos	Perusahaan/Agen Jasa Ekspedisi Swasta
(1)	(2)	(3)
1. Sungai Kerjan	Tidak Ada	Beroperasi
2. Sungai Arang	Tidak Ada	Tidak Ada
3. Talang Pantai	Tidak Ada	Tidak Ada
4. Sungai Pinang	Tidak Ada	Tidak Ada
5. Pulau Pekan	Tidak Ada	Tidak Ada

Catatan:

Sumber: BPS, Pendataan Potensi Desa (Podes) 2021

8.2 PARIWISATA

Tabel 8.2.1 Objek Wisata dan Taman Rekreasi di Kecamatan Bungo Dani, 2021

Nama	Alamat
(1)	(2)
-	-

Sumber : Kantor Kecamatan Bungo Dani

TRANSPORTASI DAN PARIWISATA

Tabel 8.2.2 Banyaknya Hotel dan Restoran/Rumah Makan Menurut Dusun di Kecamatan Bungo Dani, 2021

Dusun/Kelurahan	Hotel	Restoran/Rumah Makan
(1)	(2)	(3)
Sungai Kerjan	1	-
Sungai Arang	-	-
Talang Pantai	-	-
Sungai Pinang	1	5
Pulau Pekan	-	-
Bungo Dani	2	5

Sumber : BPS, Pendataan Podes 2021

9

KEUANGAN DAN HARGA

**Realisasi PBB
Kec. Bungo Dani**

Rp 288.627.671



**Total ADD
Kec. Bungo Dani**

Rp 1.549.433.000



9.1 KEUANGAN

Keuangan daerah, khususnya dusun/kelurahan berasal dari beberapa sumber seperti Alokasi Dana Dusun (ADD), bagi hasil pajak, dan lain sebagainya. Besaran ADD setiap dusun di antaranya tergantung pada luas wilayah, jumlah penduduk, dan lain sebagainya. Total ADD di Kecamatan Bungo Dani sebesar 1.549.433.000.

Kondisi koperasi untuk Kecamatan Bungo Dani disajikan dalam Tabel 9.3. Jumlah Koperasi di Bungo Dani ada 4, 3 koperasi simpan pinjam dan 1 koperasi lainnya. Keberadaaan koperasi ini cukup penting untuk menunjang perekonomian masyarakat.

KEUANGAN DAN HARGA

Gambar 9.1 Perbandingan Banyaknya Alokasi Dana Dusun Menurut Dusun di Kecamatan Bungo Dani, 2021

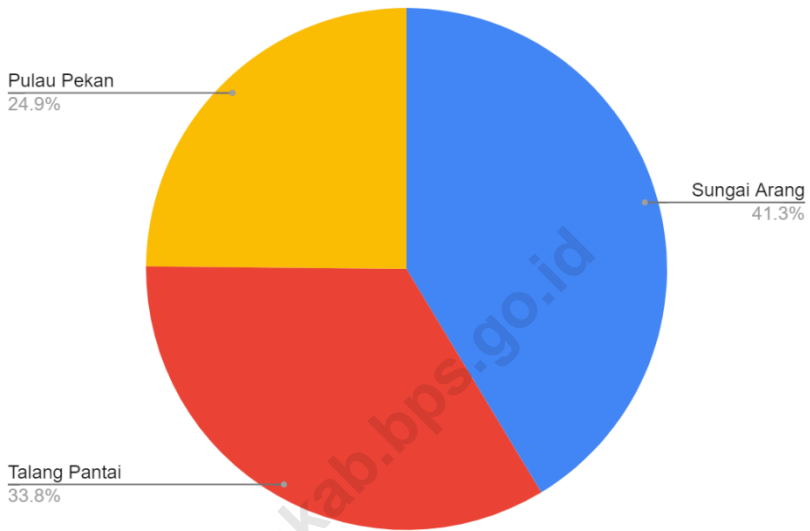

Sumber : BPS Kab. Bungo

9. KEUANGAN

Tabel 9.1 Besaran Bagi Hasil Pajak dan Retribusi Daerah, Alokasi Dana Dusun (ADD), dan Dana Desa Menurut Dusun di Kecamatan Bungo Dani (rupiah), Tahun Anggaran 2021

Dusun/Kelurahan	Pajak	Retribusi
(1)	(2)	(3)
Sungai Kerjan	-	-
Sungai Arang	66,188,000	5,301,014
Talang Pantai	66,188,000	5,301,014
Sungai Pinang	-	-
Pulau Pekan	63,336,000	5,301,014
Bungo Dani	195,712,000	15,903,042

KEUANGAN DAN HARGA

Lanjutan Tabel 9.1

Dusun/Kelurahan	ADD	Dana Desa
(1)	(4)	(5)
Sungai Kerjan	-	-
Sungai Arang	640,553,000	846,012,000
Talang Pantai	523,837,000	909,608,000
Sungai Pinang	-	-
Pulau Pekan	385,043,000	645,723,000
Bungo Dani	1,549,433,000	2,401,343,000

Sumber: Badan Pemberdayaan Masyarakat dan Pemerintahan
Dusun Kabupaten Bungo

Tabel 9.2 Target dan Realisasi Penerimaan Pajak Bumi dan Bangunan Menurut Dusun/Kelurahan di Kecamatan Bungo Dani, 2021

Dusun/Kelurahan	Target	Realisasi	Persentase
(1)	(4)	(5)	(6)
Sungai Kerjan	109.052.922	143.363.852	131,46
Sungai Arang	1.838.305	3.269.782	177,87
Talang Pantai	15.451.283	20.668.825	133,7
Sungai Pinang	83.057.570	118.152.401	142,25
Pulau Pekan	2.689.601	3.172.811	177,97
Bungo Dani	212.089.714	288.627.671	136,09

Sumber: Badan Pemberdayaan Masyarakat dan Pemerintahan Dusun Kabupaten Bungo

KEUANGAN DAN HARGA

Tabel 9.3 Banyaknya Koperasi Menurut Dusun di Kecamatan Bungo Dani, 2021

Dusun/Kelurahan	Koperasi Unit Desa (KUD)	Koperasi Industri Kecil dan Kerajinan Rakyat (Kopinkra)	Koperasi Simpan Pinjam (Kospin)	Koperasi Lainnya
(1)	(2)	(3)	(4)	(5)
Sungai Kerjan	0	0	0	0
Sungai Arang	0	0	0	0
Talang Pantai	0	0	0	0
Sungai Pinang	0	0	3	0
Pulau Pekan	0	0	0	1
Bungo Dani	0	0	3	1

Sumber: BPS, Pendataan Podes 2021

Tabel 9.4 Banyaknya Sarana Lembaga yang Beroperasi Menurut Desa/Kelurahan dan Jenisnya di Kecamatan Bungo Dani, 2021

Desa/Kelurahan	Bank Umum Pemerintah	Bank Umum Swasta	Bank Perkreditan Rakyat (BPR)
(1)	(2)	(3)	(4)
1. Sungai Kerjan	0	0	0
2. Sungai Arang	0	0	0
3. Talang Pantai	0	0	0
4. Sungai Pinang	0	0	0
5. Pulau Pekan	0	0	0
Bungo Dani	0	0	0

Catatan:

Sumber: Pendataan Podes 2021

BerAKHLAK

Berorientasi Pelayanan Akuntabel Kompeten
Harmonis Loyal Adaptif Kolaboratif

ST 2023

SENSUS PERTANIAN

Organic

DATA

MENCERDASKAN BANGSA

100% ORIGINAL

100% NATURAL

<https://bungokap.bps.go.id>



**BADAN PUSAT STATISTIK
KABUPATEN BUNGO**

JL. RM. Thaher, Muara Bungo 37214
Telp (0747) 21120, Fax. (0747) 21120
Homepage: <http://bungokap.bps.go.id>
Email: bps1509@bps.go.id

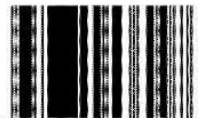

9 772714 538007