



BADAN PUSAT STATISTIK
PROVINSI DKI JAKARTA

ST 2023
SENSUS PERTANIAN

Mencatat
Pertanian
Indonesia

Rilis
**BERITA
RESMI
STATISTIK**



BADAN PUSAT STATISTIK PROVINSI DKI JAKARTA

Kamis, 1 Februari 2024



[bpsdkijakarta](#)



jakarta.bps.go.id





No. 04/02/31 Th. XXVI, 1 Februari 2024

Perkembangan Indeks Harga Konsumen Januari 2024



No. 06/02/31 Th. XXVI, 1 Februari 2024

Perkembangan Pariwisata Desember 2023



No. 05/02/31 Th. XXVI, 1 Februari 2024

Perkembangan Ekspor Impor Desember 2023





**PERKEMBANGAN
INDEKS HARGA KONSUMEN
Januari 2024**

No. 04/02/31 Th. XXVI, 1 Februari 2024

**# Mencatat
Pertanian
Indonesia**
untuk kedaulatan pangan dan
kesejahteraan petani



PENJELASAN TEKNIS PENGGUNAAN TAHUN DASAR 2022



Perubahan teknologi, perilaku, pendapatan, dan selera masyarakat mengakibatkannya perubahan pola konsumsi.



Diperlukan penyesuaian tahun dasar perhitungan inflasi akibat shock, krisis, dsb.



BPS sudah melakukan SBH tahun 2022 untuk memperbarui diagram timbang perhitungan inflasi.



Perhitungan inflasi 2024 sudah menggunakan Tahun Dasar 2022 (IHK Tahun 2022 = 100).

“Perubahan Tahun Dasar Perhitungan Inflasi pengacu pada **CPI Manual (2020)** yang menyarankan untuk melakukan pemutakhiran paket komoditas **tidak lebih dari lima tahun.**”

Sekilas Profil Paket Komoditas Inflasi DKI Jakarta dengan Tahun Dasar 2022

473 Komoditas Hasil SBH 2018



479 Komoditas Hasil SBH 2022

452

Jumlah Komoditas Lama yang Terpilih Kembali

27

Jumlah Komoditas Baru yang Terpilih

21

Jumlah Komoditas Lama yang Tidak Terpilih

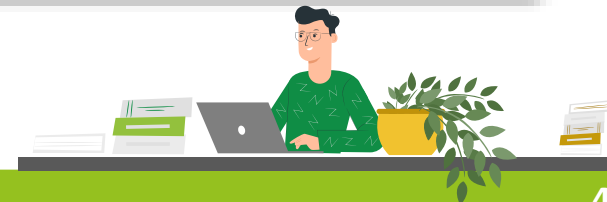

INFLASI JANUARI 2024

(m-to-m)

Inflasi Bulan ke Bulan

(Januari 2024 terhadap Desember 2023)

-0,19%

Inflasi Tahun Kalender

(Januari 2024 terhadap Januari 2023)

-0,19%

Perkembangan Inflasi Bulan ke Bulan (%)

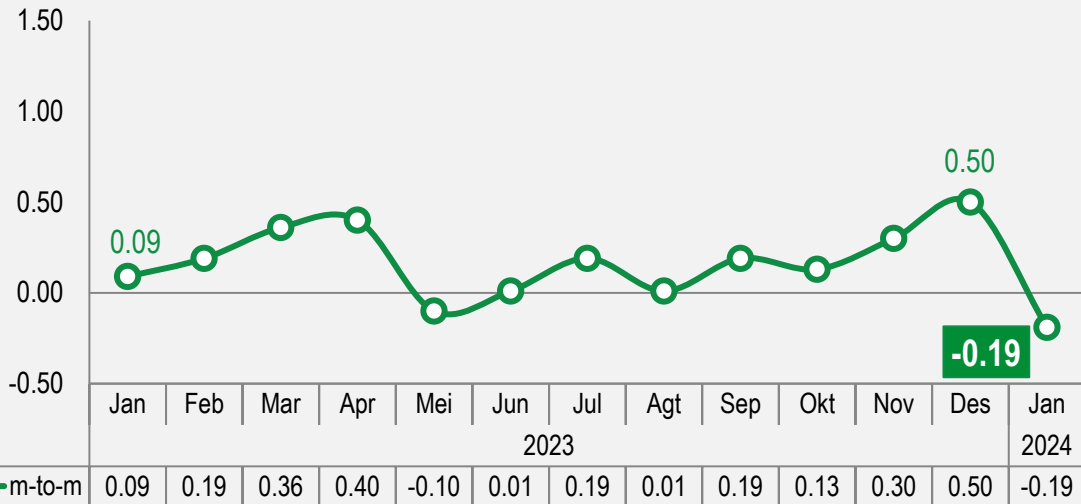

Tingkat inflasi bulanan Januari 2024 di DKI Jakarta **lebih rendah** dibandingkan dengan inflasi bulanan Desember 2023 dan **lebih rendah** dibandingkan bulan yang sama tahun sebelumnya.

Inflasi Berdasarkan Kelompok Pengeluaran (m-to-m, %)

Rincian	Inflasi	Andil Inflasi
INFLASI UMUM	-0,19	-0,19
1. Makanan, Minuman, dan Tembakau	-0,06	-0,01
2. Pakaian dan Alas Kaki	-0,12	-0,01
3. Perumahan, Air, Listrik, dan Bahan Bakar Rumah Tangga	0,21	0,04
4. Perlengkapan, Peralatan, dan Pemeliharaan Rutin Rumah Tangga	-0,13	-0,01
5. Kesehatan	0,30	0,01
6. Transportasi	-2,16	-0,31
7. Informasi, Komunikasi, dan Jasa Keuangan	-0,07	-0,00*
8. Rekreasi, Olahraga, dan Budaya	0,12	0,00*
9. Pendidikan	0,01	0,00*
10. Penyediaan Makanan dan Minuman/Restoran	0,48	0,05
11. Perawatan Pribadi dan Jasa Lainnya	0,49	0,03

*Bernilai sangat kecil

Kelompok komoditas utama inflasi

Kelompok komoditas utama deflasi

KOMODITAS ANDIL UTAMA INFLASI BULANAN

Januari 2024



Komoditas Utama Pendorong Deflasi (m-to-m, %)

 Angkutan Udara ↓ 20,86%	-0,26
 Cabai Merah ↓ 14,97%	-0,07
 Bensin ↓ 0,85%	-0,05
 Cabai Rawit ↓ 18,50%	-0,04
 Udang Basah ↓ 4,54%	-0,01

Komoditas Utama Pendorong Inflasi (m-to-m, %)

 Tomat ↑ 37,08%	0,05
 Sewa Rumah ↑ 0,94%	0,04
 Kue Kering Berminyak ↑ 10,96%	0,04
 Beras ↑ 1,61%	0,03
 Emas Perhiasan ↑ 2,64%	0,03

INFLASI JANUARI 2024

(y-on-y)

Inflasi Tahun ke Tahun

(Januari 2024 terhadap Januari 2023)

1,83%

Perkembangan Inflasi Tahun ke Tahun (%)

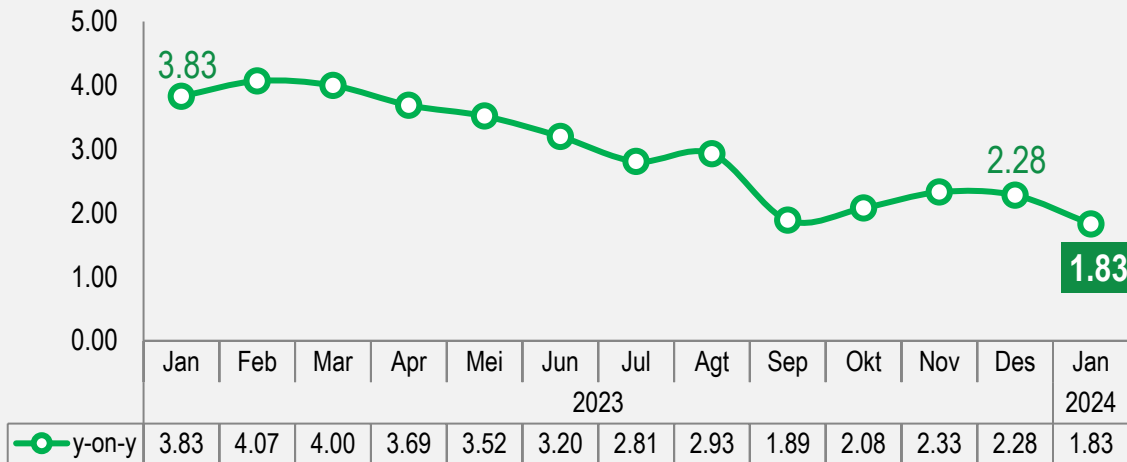

“Tingkat inflasi tahunan Januari 2024 di DKI Jakarta **lebih rendah** dibandingkan dengan inflasi tahunan Desember 2023 dan **lebih rendah** dibandingkan bulan yang sama tahun sebelumnya.

Inflasi Berdasarkan Kelompok Pengeluaran (y-on-y, %)

Rincian	Inflasi	Andil Inflasi
INFLASI UMUM	1,83	1,83
1. Makanan, Minuman, dan Tembakau	5,59	1,04
2. Pakaian dan Alas Kaki	-2,08	-0,10
3. Perumahan, Air, Listrik, dan Bahan Bakar Rumah Tangga	0,51	0,11
4. Perlengkapan, Peralatan, dan Pemeliharaan Rutin Rumah Tangga	2,10	0,13
5. Kesehatan	1,32	0,04
6. Transportasi	0,61	0,09
7. Informasi, Komunikasi, dan Jasa Keuangan	0,17	0,01
8. Rekreasi, Olahraga, dan Budaya	0,89	0,02
9. Pendidikan	1,61	0,10
10. Penyediaan Makanan dan Minuman/Restoran	2,06	0,20
11. Perawatan Pribadi dan Jasa Lainnya	2,82	0,18

Kelompok komoditas utama inflasi

Kelompok komoditas utama deflasi

● ANDIL KOMODITAS UTAMA TERHADAP INFLASI

● Januari 2024

Komoditas Utama Pendorong Inflasi (y-on-y, %)

	Beras ↑ 12,86%	0,25
	Daging Ayam Ras ↑ 9,23%	0,10
	Cabai Merah ↑ 28,17%	0,08
	Upah Asisten Rumah Tangga ↑ 3,72%	0,08
	Sigaret Kretek Mesin ↑ 8,06%	0,07

Komoditas Utama Pendorong Deflasi (y-on-y, %)

	Telur Ayam Ras ↓ 3,96%	-0,02
	Sabun Cair/Cuci Piring ↓ 8,19%	-0,02
	Celana Dalam Pria ↓ 13,72%	-0,02
	Angkatan Udara ↓ 1,63%	-0,02
	Udang Basah ↓ 5,40%	-0,01

RINGKASAN INFLASI JANUARI 2024



Pada bulan Januari 2024, DKI Jakarta mengalami **deflasi** secara *m-to-m* sebesar **0,19%**, sedangkan secara tahunan, DKI Jakarta mengalami **inflasi** sebesar **1,83%**.



Penyumbang utama **deflasi** bulan Januari 2024 secara *m-to-m* adalah kelompok **Transportasi** dengan andil **-0,31%**. Komoditas penyumbang utama **deflasi** antara lain **Angkutan Udara, Cabai Merah, Bensin, Cabai Rawit, dan Udang Basah**.



Penyumbang utama **inflasi** bulan Januari 2024 secara *y-on-y* diantaranya:

- ▶ Kelompok **Makanan, Minuman, dan Tembakau** dengan andil **1,04%**. Komoditas penyumbang utama inflasi pada kelompok ini adalah **Beras**.
- ▶ Kelompok **Penyediaan Makanan dan Minuman/Restoran** dengan andil **0,20%**. Komoditas penyumbang utama inflasi pada kelompok ini adalah **Kue Kering Berminyak**.
- ▶ Kelompok **Perawatan Pribadi dan Jasa Lainnya** dengan andil **0,18%**. Komoditas penyumbang utama inflasi pada kelompok ini adalah **Emas Perhiasan**.



**PERKEMBANGAN
PARIWISATA
Desember 2023**

No. 06/02/31 Th. XXV, 1 Februari 2024

**# Mencatat
Pertanian
Indonesia**
untuk kedaulatan pangan dan
kesejahteraan petani





WISATAWAN MANCANEGARA

KUNJUNGAN WISATAWAN MANCANEGERA*

Desember 2022 – Desember 2023 (Kunjungan)



Pintu Masuk: Bandara Soekarno-Hatta

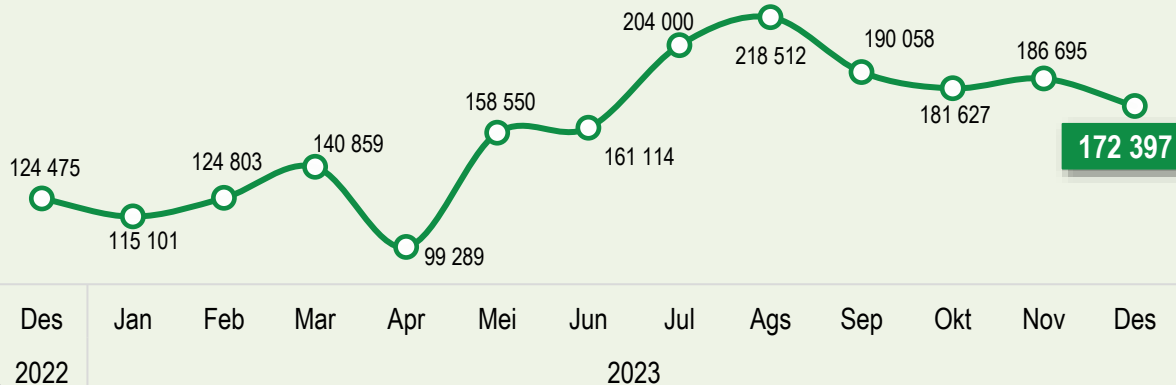

Pintu Masuk: Pelabuhan Tanjung Priok

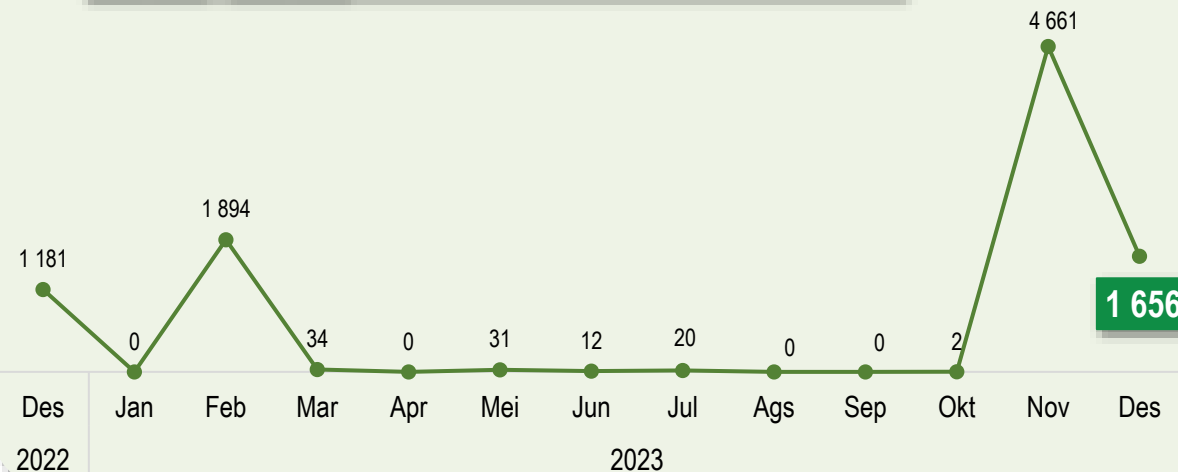

Pintu Masuk: Bandara Halim Perdanakusuma

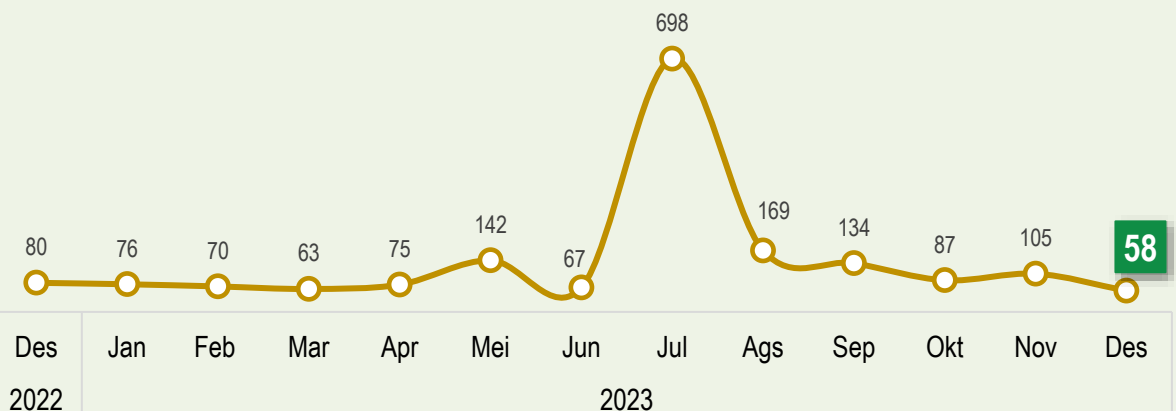

- ▶ Kunjungan wisman ke Jakarta pada bulan Desember 2023 melalui **Bandara Soekarno-Hatta** mengalami **penurunan sebesar 7,66%** dibandingkan November 2023 (*month-to-month*).
- ▶ Kunjungan wisman ke Jakarta pada bulan Desember 2023 melalui **Bandara Halim Perdanakusuma** mengalami **penurunan sebesar 44,76%** dibandingkan November 2023 (*month-to-month*).
- ▶ Kunjungan wisman ke Jakarta pada bulan Desember 2023 melalui **Pelabuhan Tanjung Priok** mengalami **penurunan sebesar 64,47%** dibandingkan November 2023 (*month-to-month*).



*Terdapat revisi untuk angka kunjungan Wisman Januari, Februari, dan November 2023 dari Dirjen Imigrasi

PERKEMBANGAN KUNJUNGAN WISATAWAN MANCANEGERA*



Desember 2021 – Desember 2023 (Kunjungan)

Perkembangan Jumlah Kunjungan Wisman Bulanan, 2021-2023

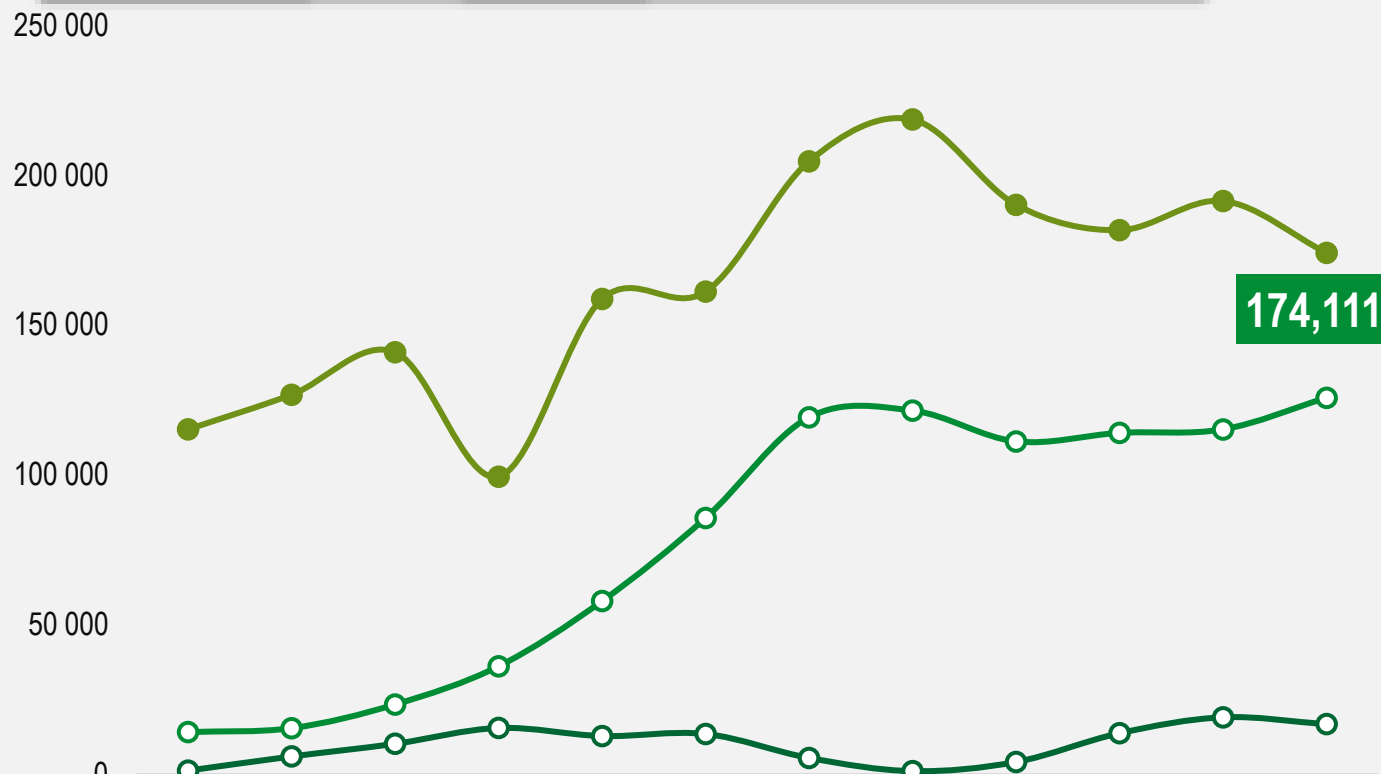

	Jan	Feb	Mar	Apr	Mei	Jun	Jul	Ags	Sep	Okt	Nov	Des
○ 2021	1 248	5 966	10 198	15 482	12 782	13 483	5 471	1 071	4 135	13 731	19 046	16 749
○ 2022	14 089	15 406	23 320	36 061	57 845	85 587	119 198	121 439	111 140	113 998	115 172	125 736
● 2023	115 177	126 767	140 956	99 364	158 723	161 193	204 718	218 681	190 192	181 716	191 461	174 111

Perkembangan Jumlah Kunjungan Wisman

m-to-m

9,06%

(Des'23 terhadap Nov'23)

y-on-y

38,47%

(Des'23 terhadap Des'22)

Kunjungan Wisman Kumulatif, 2020-2023

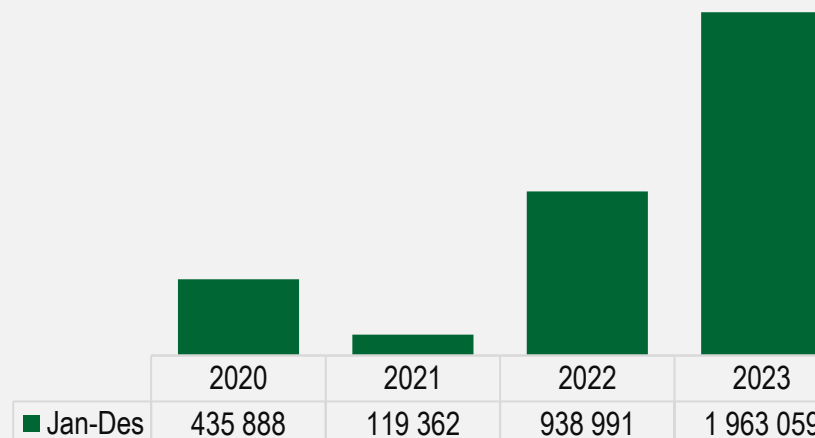

Jan-Des	2020	2021	2022	2023
	435 888	119 362	938 991	1 963 059

*Terdapat revisi untuk angka kunjungan Wisman Januari, Februari, dan November 2023 dari Dirjen Imigrasi

KUNJUNGAN WISMAN MENURUT KEBANGSAAN*

● November – Desember 2023 (persen)

November 2023

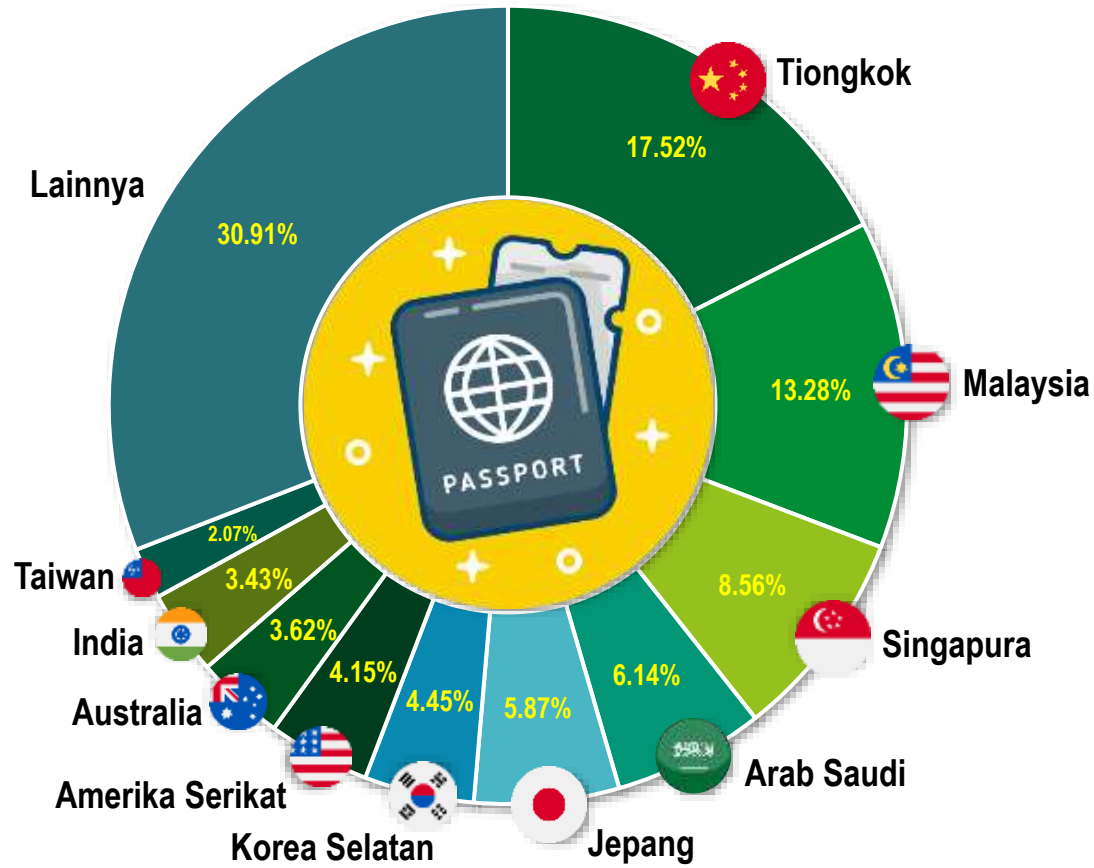

Desember 2023

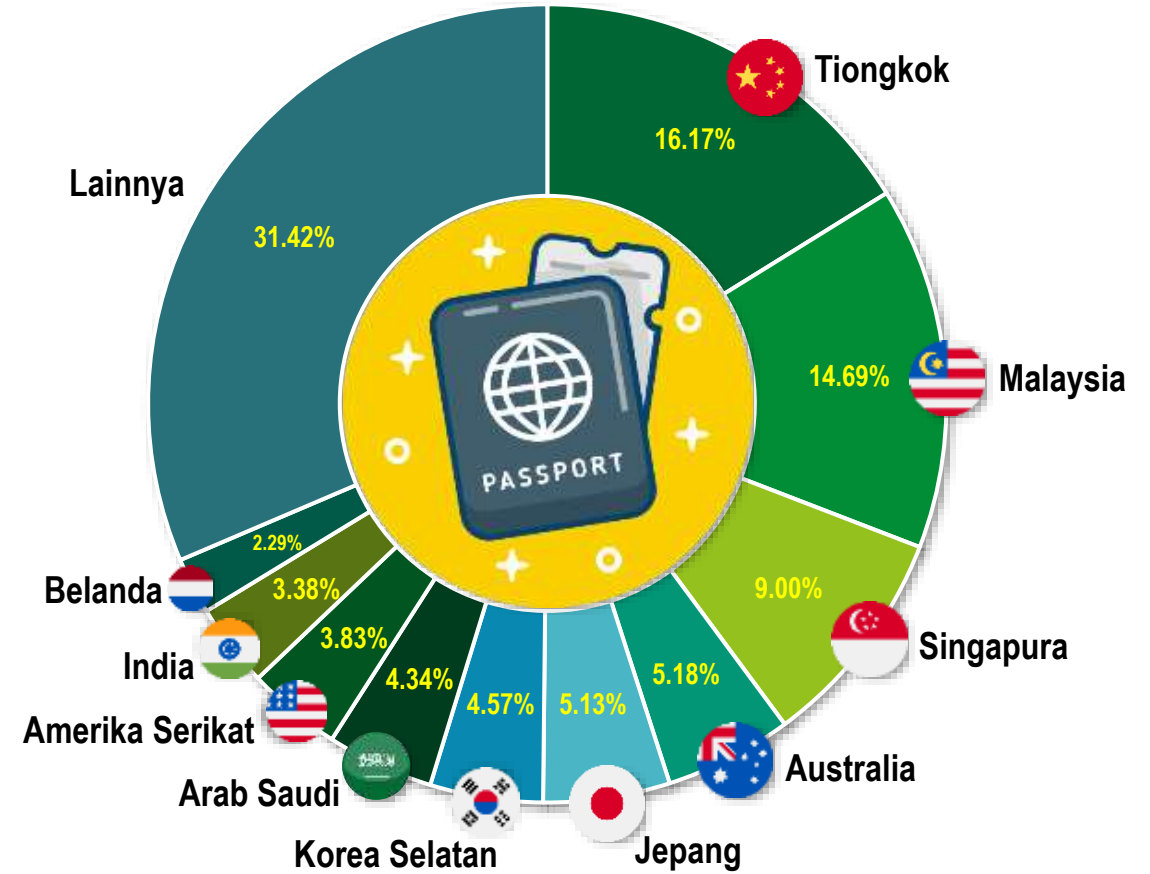

*Terdapat revisi untuk angka kunjungan November 2023 dari Dirjen Imigrasi



TPK HOTEL BINTANG

TINGKAT PENGHUNIAN KAMAR (TPK) HOTEL BINTANG

Desember 2023



PERKEMBANGAN TPK HOTEL BINTANG, 2021-2023 (%)

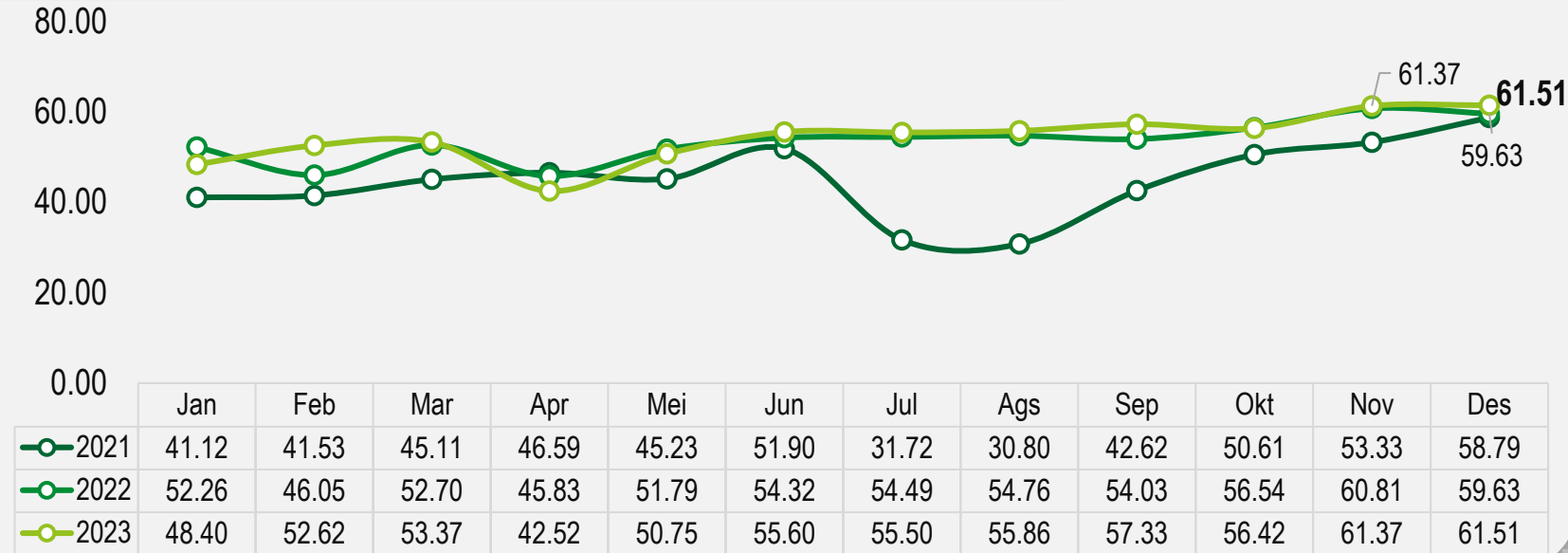

↑ **m-on-m : 0,14 persen poin**
(Des'23 terhadap Nov'23)

↑ **y-on-y : 1,88 persen poin**
(Des'23 terhadap Des'22)

▶ TPK hotel bintang dua (**65,70 persen**) tertinggi dibandingkan kelas hotel bintang lainnya

▶ TPK kelas hotel bintang secara umum mengalami kenaikan dibandingkan bulan sebelumnya, kecuali TPK hotel bintang 4 **menurun (m-to-m)**.

TPK HOTEL MENURUT KELAS BINTANG HOTEL (%)

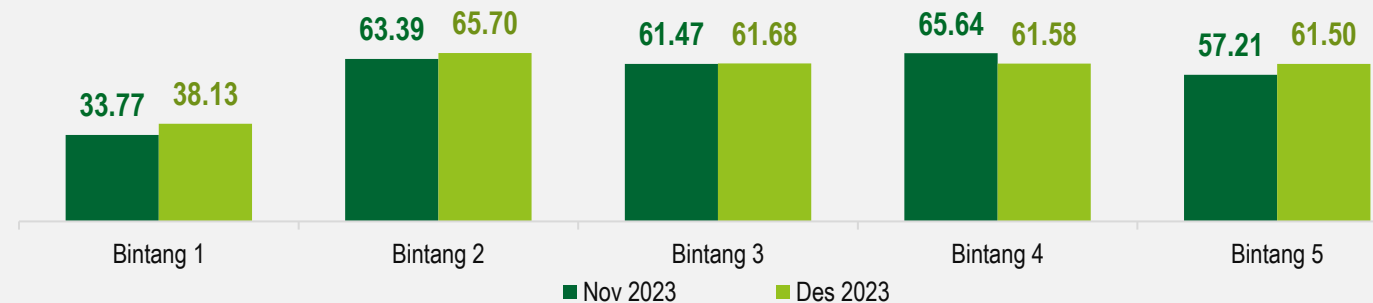

RATA-RATA LAMA MENGINAP TAMU HOTEL BINTANG

Desember 2023

Rata-rata Lama Menginap Tamu Hotel Klasifikasi Bintang (Hari)

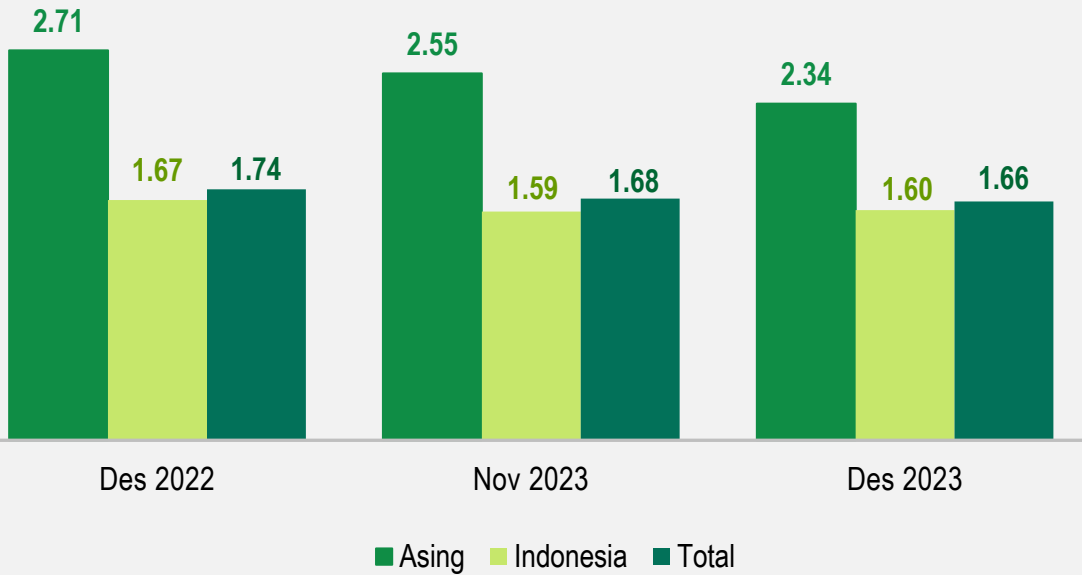

Rata-rata Lama Menginap Tamu Hotel Menurut Kelas Hotel Bintang (Hari)

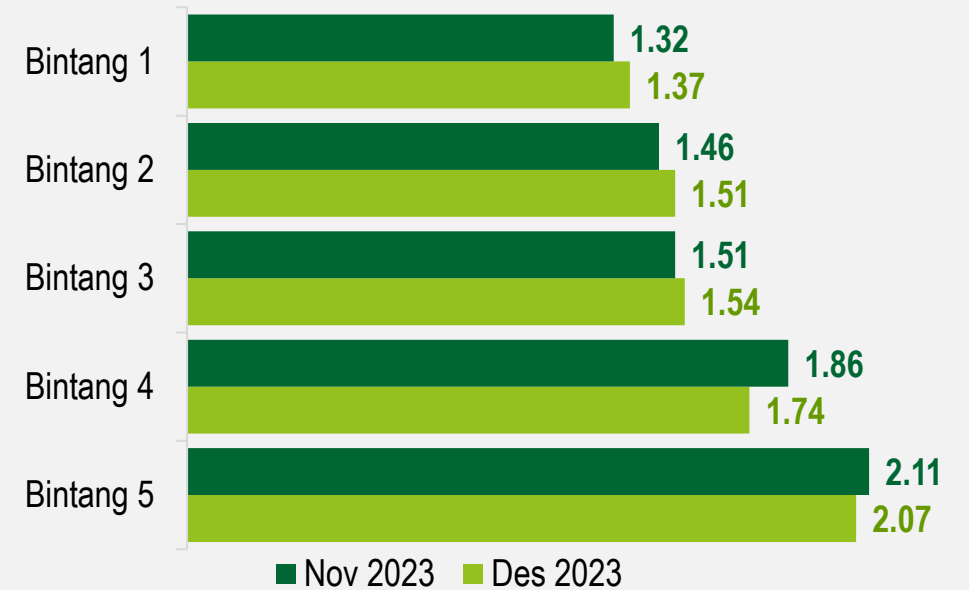

Perkembangan Rata-rata Lama Menginap Tamu Hotel Bintang

m-to-m

▼ **0,02 hari**

(Des'23 terhadap Nov'23)

y-on-y

▼ **0,08 hari**

(Des'23 terhadap Des'22)



▶ Rata-rata lama menginap tamu hotel bintang pada Desember 2023 selama **1,66 hari**.

▶ Rata-rata lama menginap tamu hotel bintang lima (**2,07 hari**) tertinggi dibandingkan kelas hotel bintang lainnya.

● PROPORSI TAMU HOTEL BINTANG

● Desember 2023

Proporsi Tamu Asing dan Indonesia pada Hotel Klasifikasi Bintang

Desember 2022

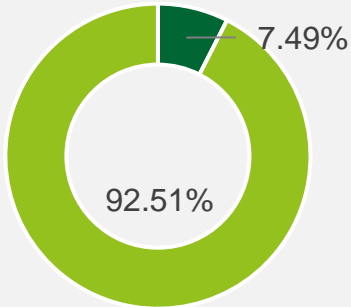

November 2023

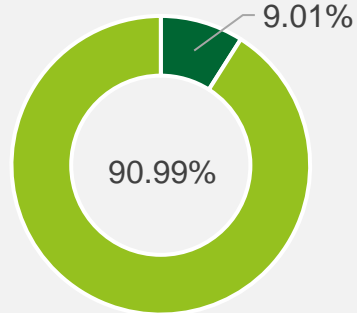

Desember 2023

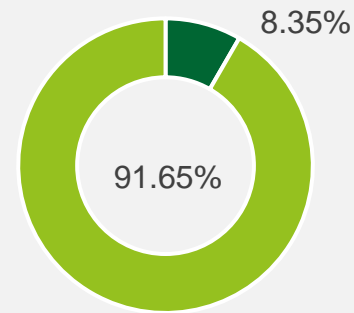

■ Asing ■ Indonesia

Proporsi tamu asing yang menginap di hotel bintang sebesar **8,35 persen**, lebih rendah dibandingkan bulan sebelumnya (*m-to-m*) dan lebih tinggi dibandingkan Desember 2022 (*y-on-y*).

Proporsi Tamu Hotel Menurut Kelas Hotel Bintang

Hotel bintang tiga menjadi pilihan utama menginap tamu Indonesia, sebanyak **41,94 persen**. Sementara tamu asing lebih memilih menginap di hotel bintang lima, sebanyak **55,19 persen**.

Indonesia

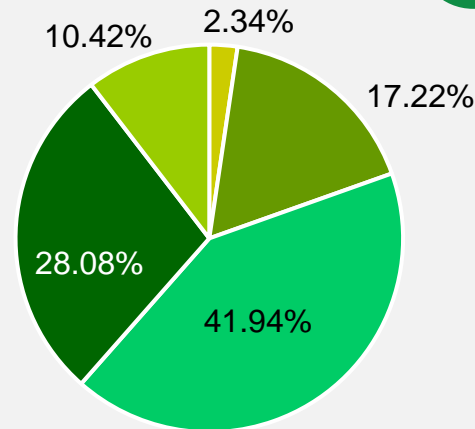

- Bintang 1
- Bintang 2
- Bintang 3
- Bintang 4
- Bintang 5

Asing

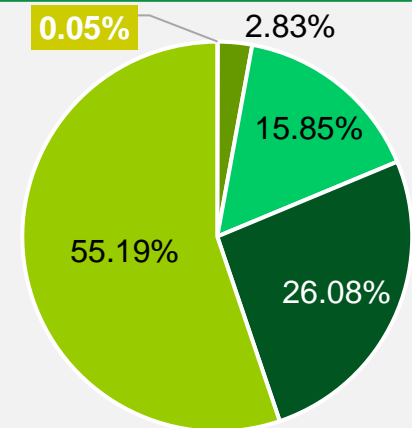



**PERKEMBANGAN
EKSPOR & IMPOR
Desember 2023**



No. 05/02/31 Th. XXVI, 1 Februari 2024



**# Mencatat
Pertanian
Indonesia**
untuk kedaulatan pangan dan
kesejahteraan petani

EKSPOR



PERKEMBANGAN EKSPOR DKI JAKARTA

● Nilai ekspor Desember 2023 mencapai US\$931,62 juta, **turun 6,51 persen** dibanding November 2023



Nilai ekspor mengalami **penurunan** secara bulanan.

Jika dibandingkan dengan tahun lalu, tren pelemahan ekspor masih berlanjut. Nilai ekspor mengalami **penurunan** sebesar **4,33 persen** secara tahunan.

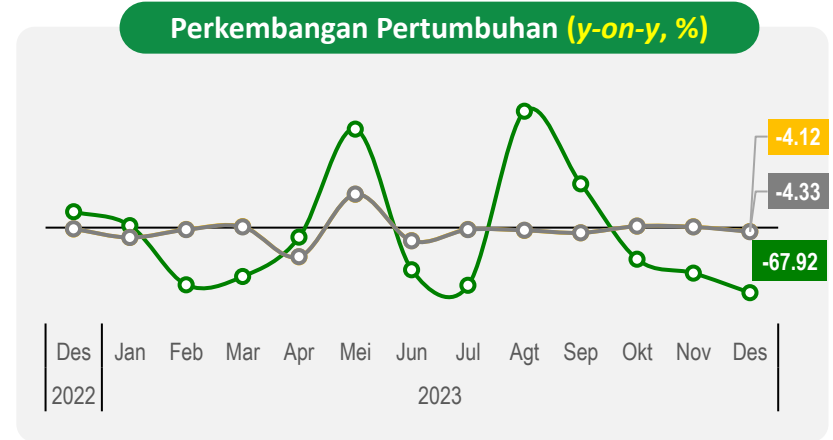
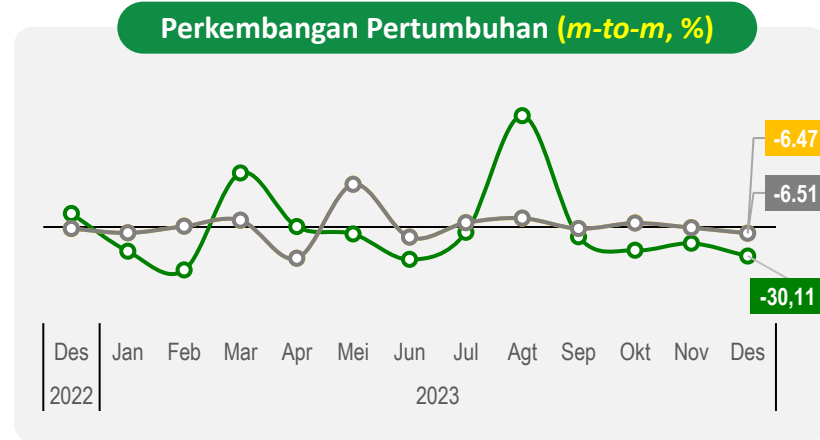
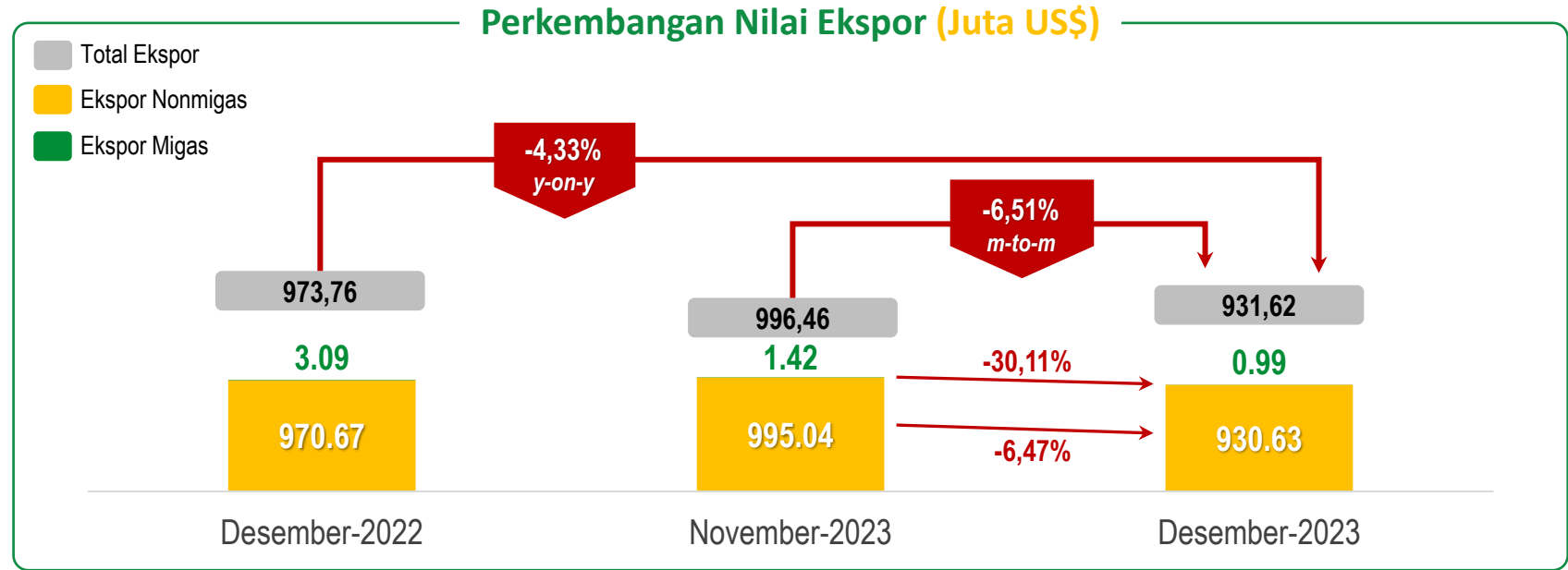

● Ekspor Migas
 ● Ekspor Non Migas
 ● Total Ekspor

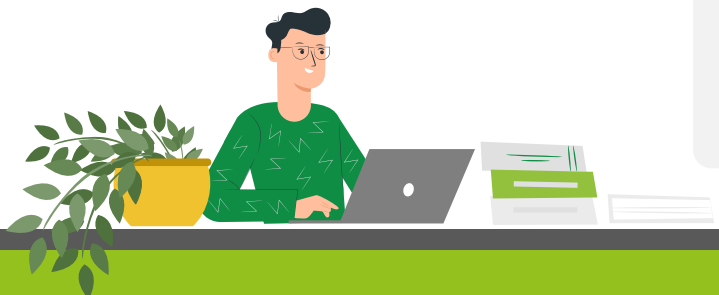

PERKEMBANGAN EKSPOR DKI JAKARTA MENURUT SEKTOR

Sektor industri mengalami **penurunan nilai** pada Desember 2023 secara bulanan



Nilai ekspor mengalami **penurunan** secara bulanan, terutama pada sektor **industri pengolahan**.

Nilai ekspor sektor industri pengolahan **turun 6,97 persen** (m-to-m).

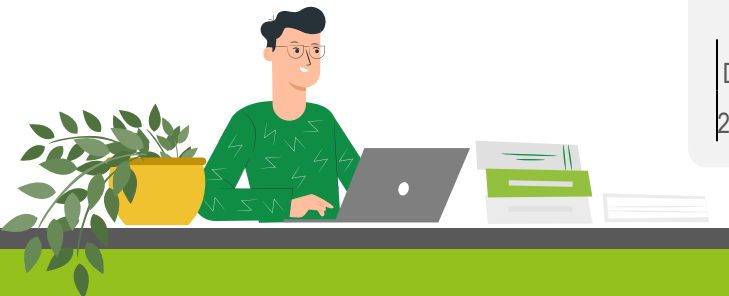
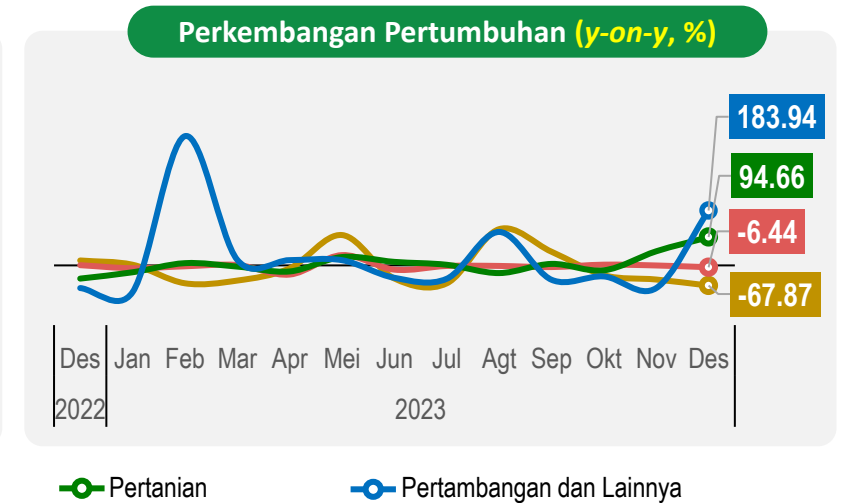
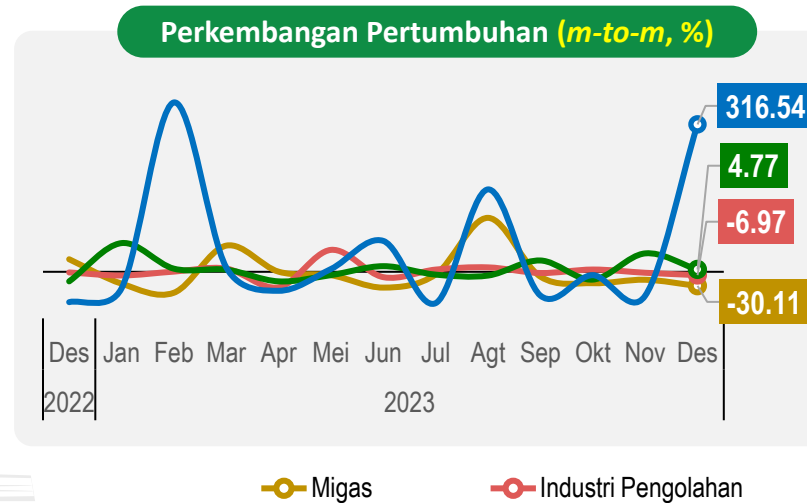
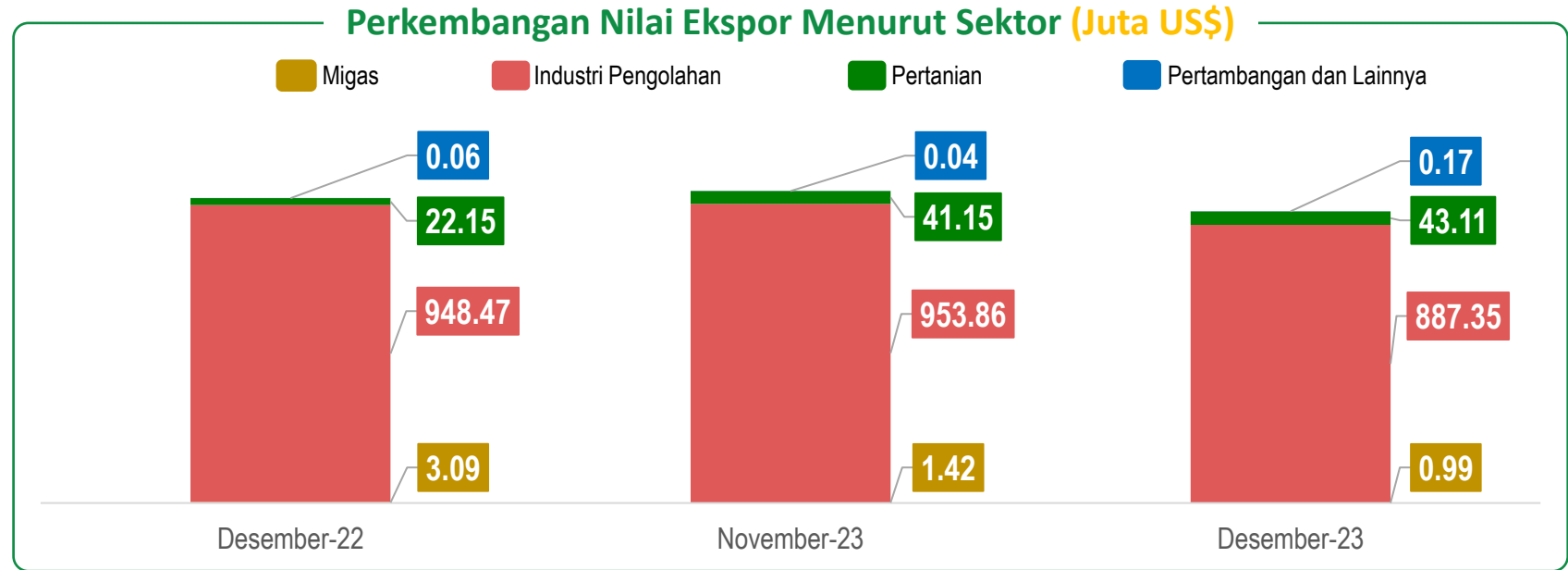

KINERJA EKSPOR KELOMPOK KOMODITAS UNGGULAN (HS 2 DIGIT)



Pada Desember 2023, nilai ekspor kendaraan dan bagiannya **turun secara bulanan**



Kendaraan dan Bagiannya (HS 87)

Share Des 2023: **21,48%**

Nilai Ekspor (Juta US\$)

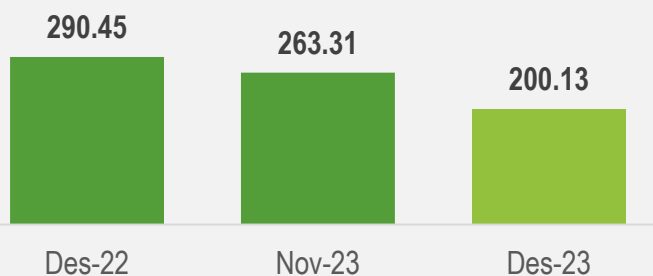

Perkembangan Pertumbuhan

m-to-m

y-on-y

24,00%

Des'23 thd Nov'23

31,10%

Des'23 thd Des'22



Ikan, Kurstasea, dan Moluska (HS 03)

Share Des 2023: **14,72%**

Nilai Ekspor (Juta US\$)

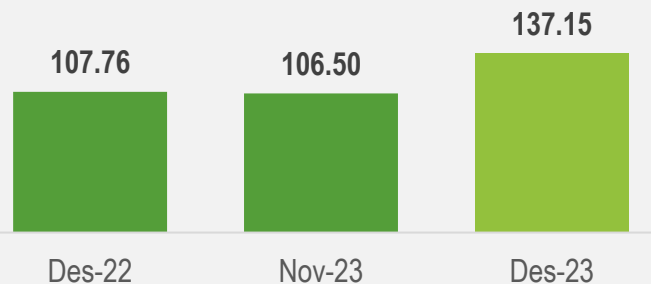

Perkembangan Pertumbuhan

m-to-m

y-on-y

28,77%

Des'23 thd Nov'23

27,27%

Des'23 thd Des'22



Logam Mulia dan Perhiasan/Permata (HS 71)

Share Des 2023: **12,59%**

Nilai Ekspor (Juta US\$)

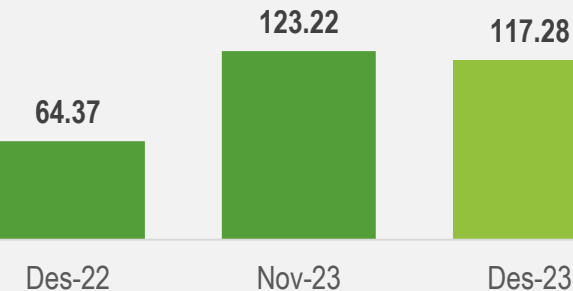

Perkembangan Pertumbuhan

m-to-m

y-on-y

4,82%

Des'23 thd Nov'23

82,19%

Des'23 thd Des'22

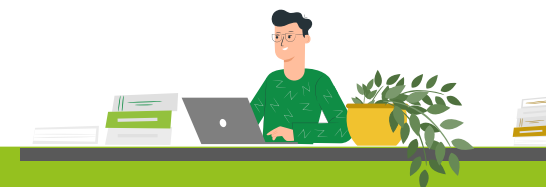

PANGSA EKSPOR MENURUT NEGARA TUJUAN UTAMA

Nilai ekspor DKI Jakarta ke Tiongkok yang merupakan mitra dagang utama mengalami peningkatan pada Desember 2023



Tiongkok

Pangsa Des 2023: **17,09%**

Nilai Ekspor (Juta US\$)

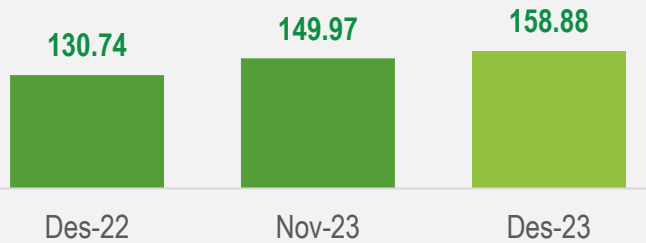

Perkembangan Pertumbuhan

m-to-m

y-on-y



Amerika Serikat

Pangsa Des 2023: **7,91%**

Nilai Ekspor (Juta US\$)

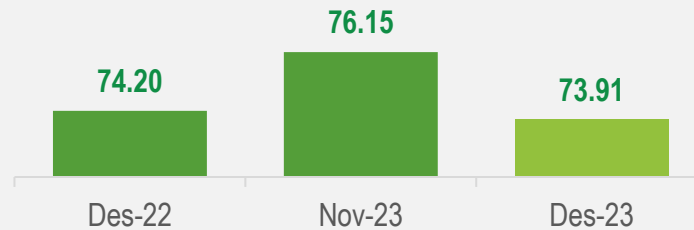

Perkembangan Pertumbuhan

m-to-m

y-on-y



Filipina

Pangsa Des 2023: **7,69%**

Nilai Ekspor (Juta US\$)

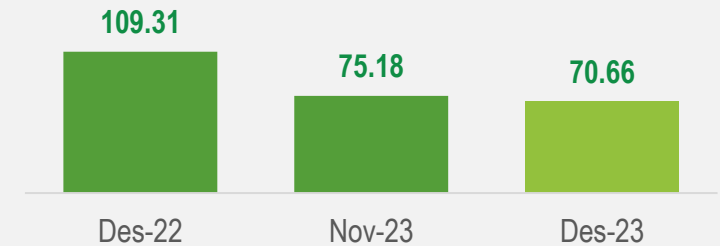

Perkembangan Pertumbuhan

m-to-m

y-on-y

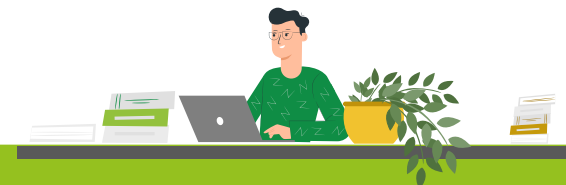

NILAI EKSPOR TOTAL DAN NONMIGAS

Secara kumulatif, nilai ekspor DKI Jakarta tahun 2023 **lebih rendah** dari tahun 2022



Total nilai ekspor Jakarta sepanjang tahun 2023 mengalami **penurunan sebesar 3,71 persen** dibanding periode yang sama tahun lalu.

Nilai ekspor industri pengolahan Jakarta **turun US\$430,98 juta atau turun 3,89 persen** jika dibandingkan dengan tahun 2022.

Perkembangan Nilai Ekspor (Miliar US\$)

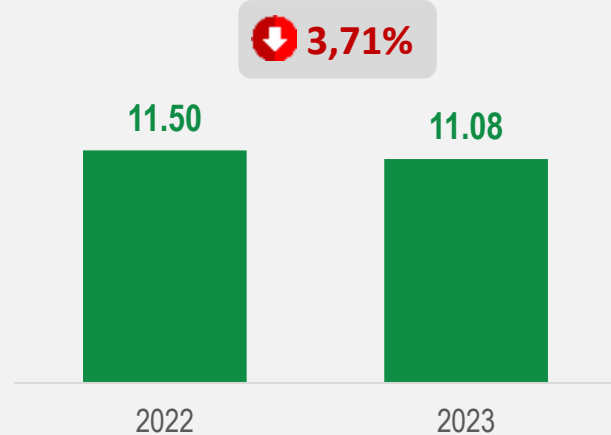

Perkembangan Nilai Ekspor Migas dan Nonmigas (Juta US\$)

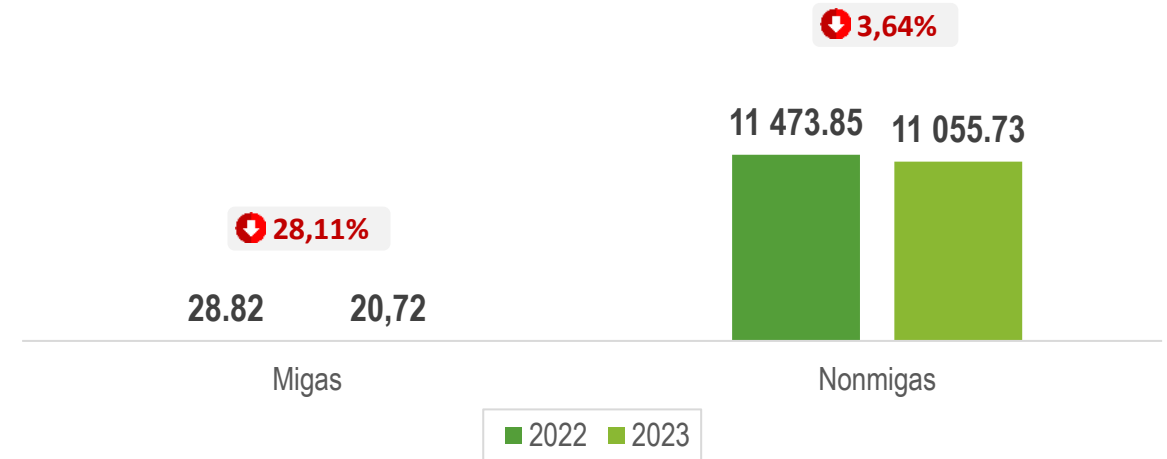

Perkembangan Nilai Ekspor Nonmigas Menurut Sektor (Juta US\$)



KOMPOSISI EKSPOR BARANG MENURUT GOLONGAN BARANG DAN NEGARA ASAL



● Januari-Desember 2023

Komoditas Utama Ekspor Tahun 2023

Golongan Barang (HS 2 Digit)	Nilai (Juta US\$)	Share Terhadap Total Impor (%)	Perubahan C-to-C (%)
(1)	(2)	(3)	(4)
Kendaraan dan bagiannya (HS 87)	2.891,28	26,10	-12,10
Logam mulia dan perhiasan/permata (HS 71)	1.247,56	11,26	15,56
Ikan, kurestasea, dan moluska (HS 03)	1.055,34	9,53	-1,50
Mesin dan perlengkapan elektrik serta bagiannya (HS 84)	929,46	8,39	7,50
Lemak dan minyak hewani/nabati (HS 15)	655,41	5,92	-18,44
Mesin dan perlengkapan elektrik serta bagiannya	460,92	4,16	5,07
Berbagai produk kimia	384,88	3,47	-15,61
Sabun dan preparat pembersih	349,37	3,15	8,63
Pakaian dan aksesorinya (bukan rajutan)	244,24	2,21	-7,14
Olahan dari tepung	235,89	2,13	27,16

Negara Tujuan Utama Ekspor Tahun 2023

Negara Tujuan	Nilai (Juta US\$)	Share Terhadap Total Impor (%)	Perubahan C-to-C (%)
(1)	(2)	(3)	(4)
Tiongkok	1.566,23	14,14	-0,28
Filipina	1.041,88	9,41	-16,43
Singapura	932,16	8,42	0,95
Malaysia	901,21	8,14	-11,80
Amerika Serikat	833,10	7,52	-4,90
Jepang	654,05	5,90	18,20
Thailand	611,69	5,52	-5,99
Hongkong	597,08	5,39	32,37
Vietnam	564,06	5,09	-19,61
India	318,28	2,87	49,67



Sepanjang Januari-Desember 2023, komoditas utama ekspor Jakarta berupa **Kendaraan dan Bagiannya (HS 87)** dengan nilai mencapai **US\$2,89 Miliar**. Sementara itu, **Tiongkok** menjadi **negara tujuan** utama ekspor Jakarta dengan nilai mencapai **US\$1,57 Miliar**.

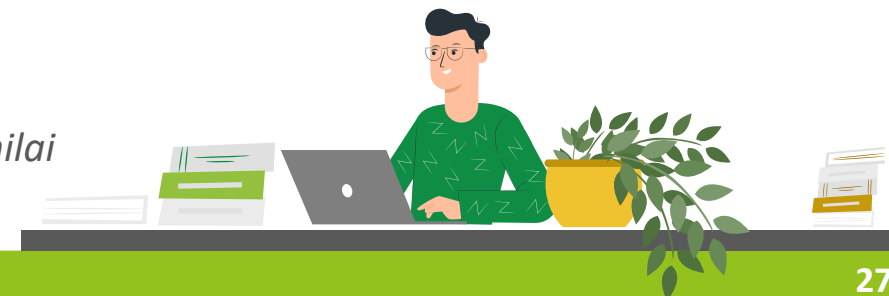

The background is a green-tinted photograph of a busy port. On the left, a large cargo ship is docked. In the center, an airplane is visible in the sky. On the right, there is a large industrial structure, possibly a crane or part of a ship's superstructure. In the foreground, a white semi-truck with a long trailer is parked on a paved area. The overall scene represents international trade and logistics.

IMPOR

PERKEMBANGAN IMPOR DKI JAKARTA

Nilai impor Jakarta Desember 2023 mencapai US\$5,98 miliar atau **turun 8,39 persen** dibanding November 2023



Total nilai impor mengalami **penurunan** baik secara bulanan maupun tahunan.

Penurunan nilai impor bulanan terjadi pada kelompok migas dan nonmigas.

Sementara, nilai impor tahunan kelompok migas mengalami **peningkatan**.

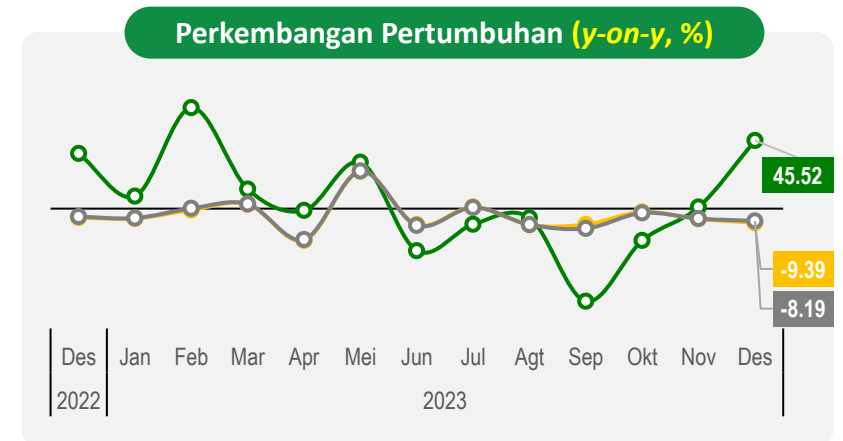
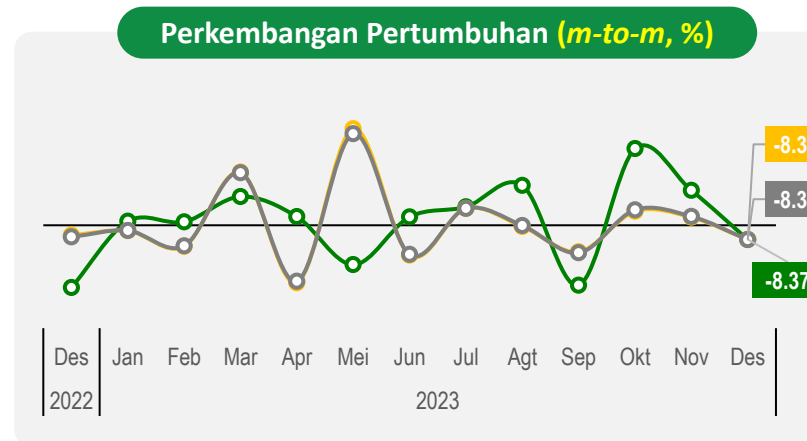
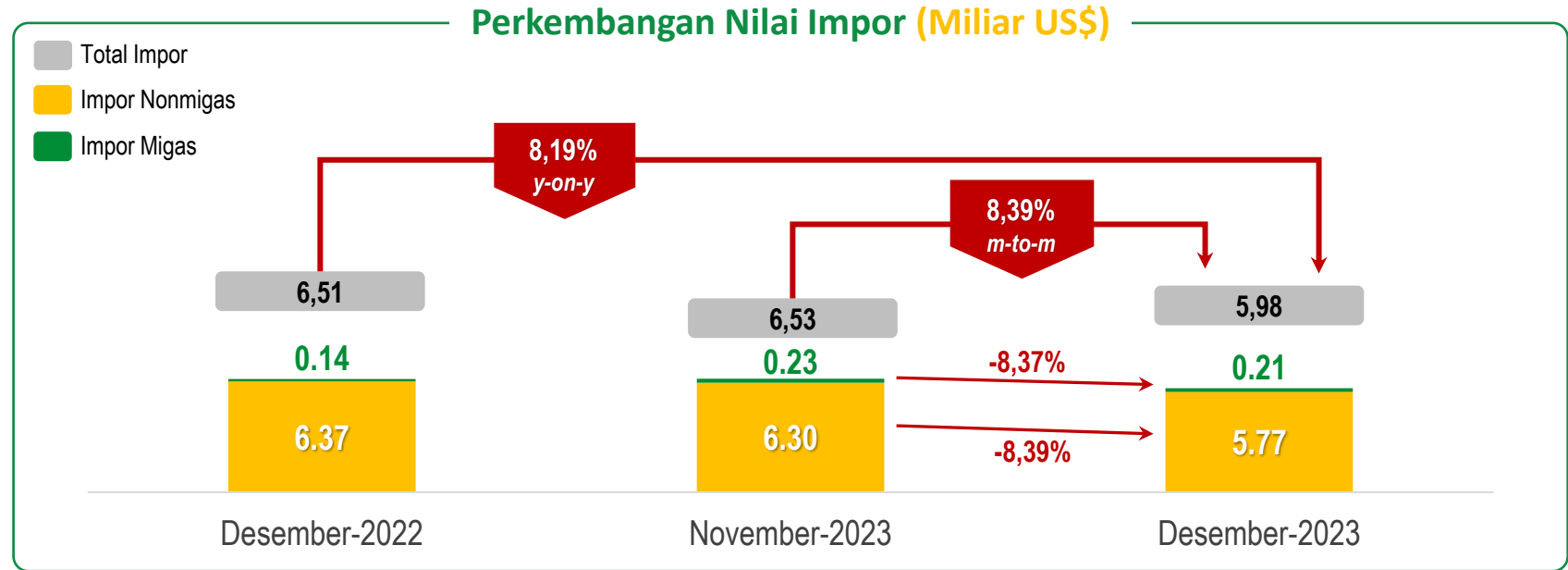

Impor Migas

Impor Non Migas

Total Impor



PERKEMBANGAN IMPOR DKI JAKARTA MENURUT PENGGUNAAN

Impor untuk kelompok Bahan Baku/Penolong dan Barang Modal mengalami **penurunan** pada Desember 2023



Penurunan nilai impor bulanan terjadi pada **kelompok Bahan Baku/Penolong dan Barang Modal**, sementara kelompok **barang konsumsi** mengalami **peningkatan**.

Hal yang sama juga terjadi secara tahunan.

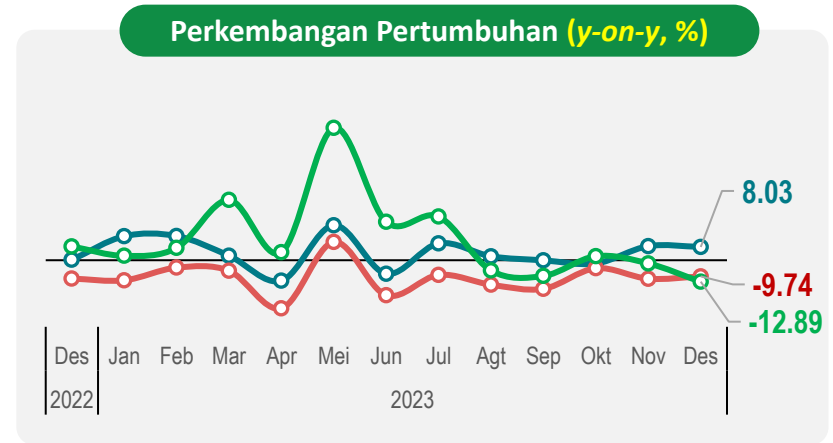
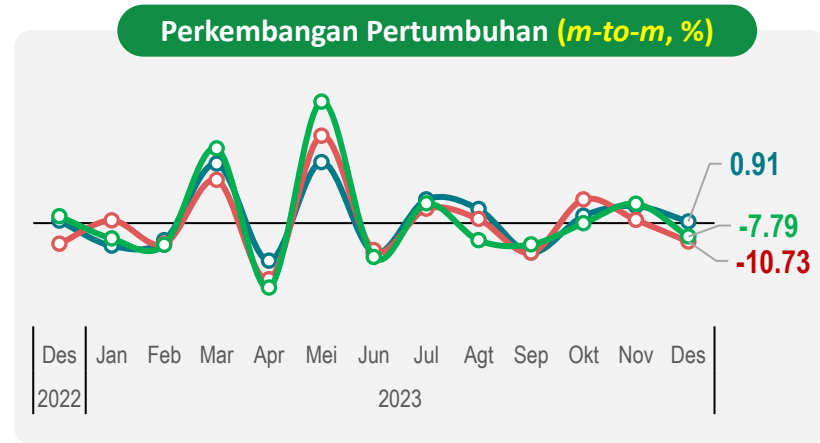
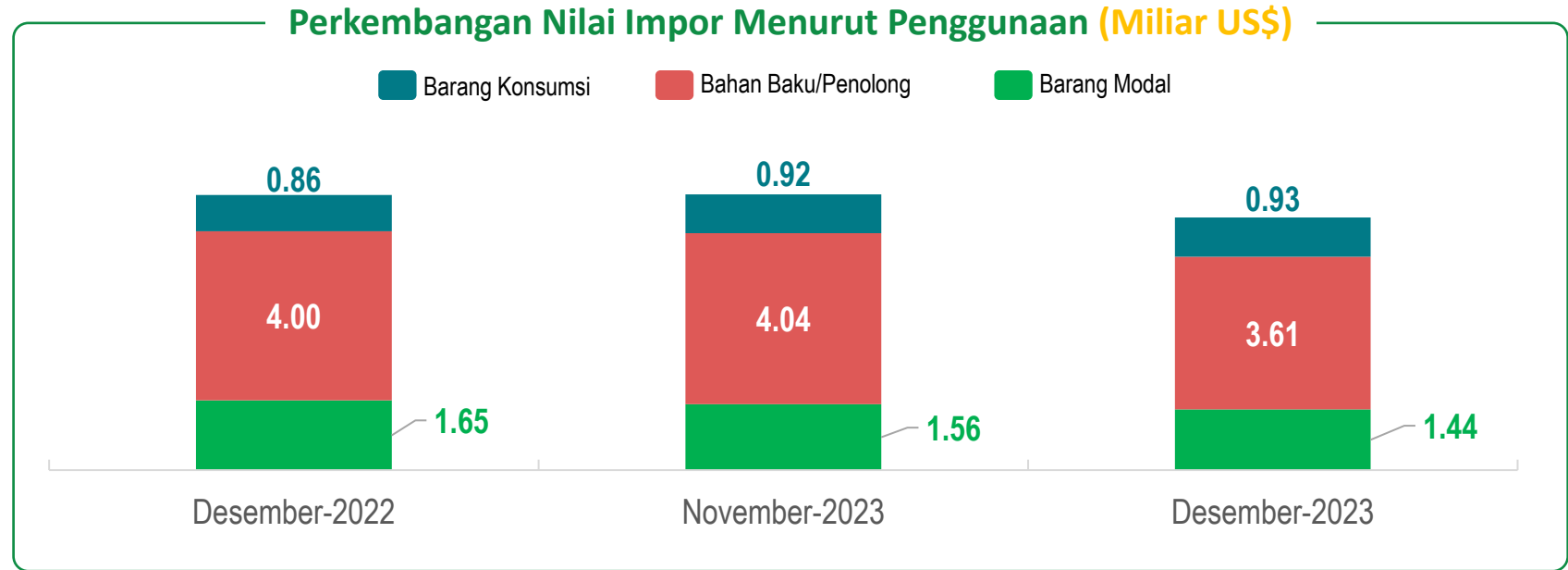

Barang Konsumsi Bahan Baku/Penolong Barang Modal

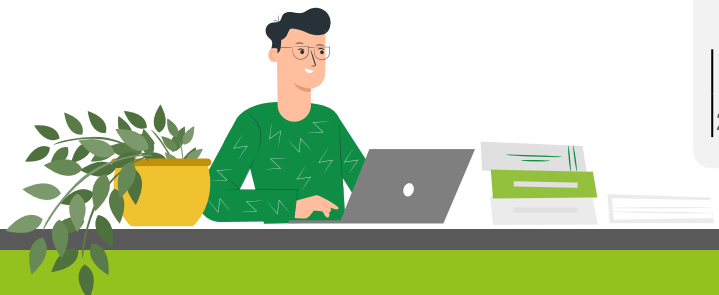

IMPOR DARI NEGARA UTAMA ASAL IMPOR

Nilai impor dari Tiongkok yang merupakan mitra dagang utama mengalami penurunan baik secara bulanan maupun tahunan



Tiongkok

Pangsa Des 2023: **37,89%**

Nilai Impor (Miliar US\$)

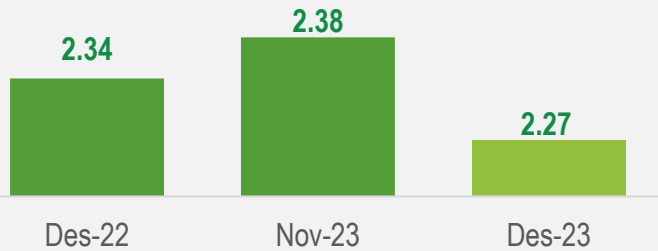

Perkembangan Pertumbuhan

m-to-m

y-on-y

4,97%

Des'23 thd Nov'23

3,03%

Des'23 thd Des'22



Jepang

Pangsa Des 2023: **11,16%**

Nilai Impor (Miliar US\$)

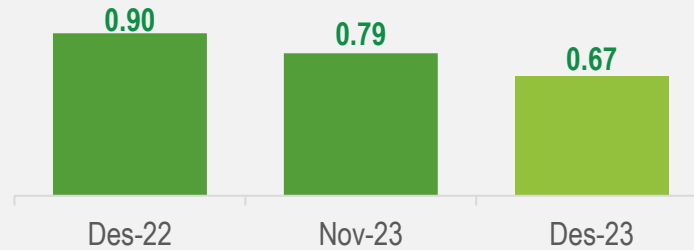

Perkembangan Pertumbuhan

m-to-m

y-on-y

15,76%

Des'23 thd Nov'23

26,19%

Des'23 thd Des'22



Thailand

Pangsa Des 2023: **7,26%**

Nilai Impor (Miliar US\$)

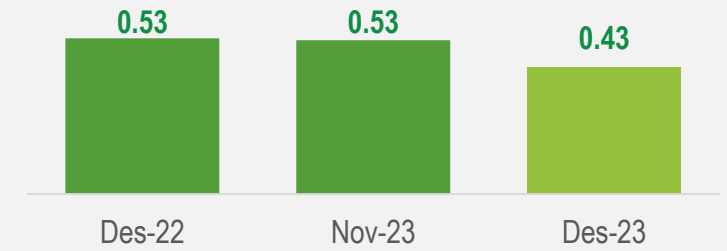

Perkembangan Pertumbuhan

m-to-m

y-on-y

17,50%

Des'23 thd Nov'23

18,59%

Des'23 thd Des'22

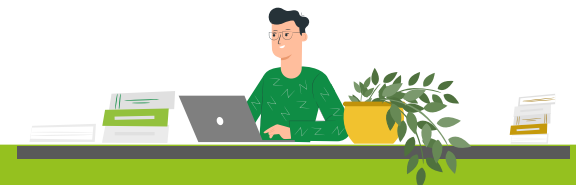

PANGSA IMPOR MENURUT KAWASAN

Desember 2023



Pangsa Nilai Impor Berdasarkan Kawasan Asal Impor (%)

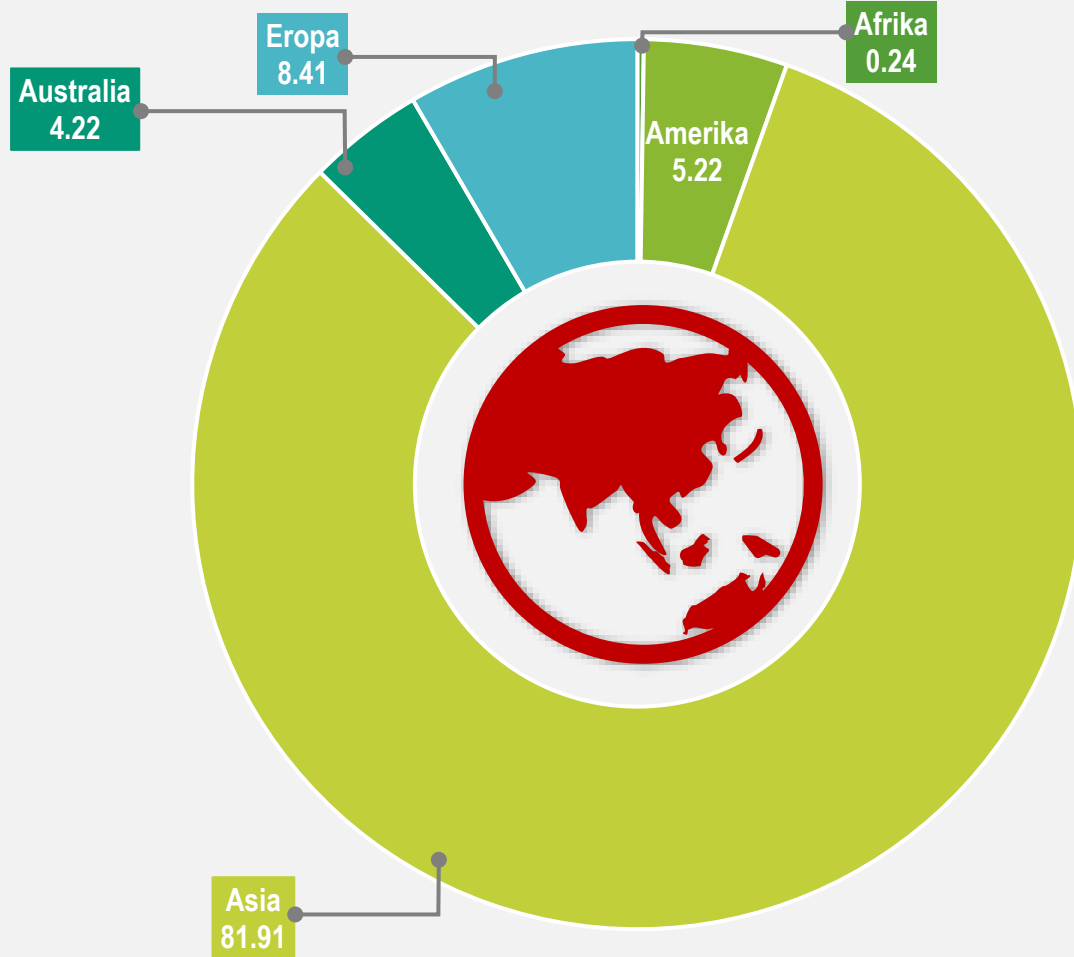

Pangsa impor DKI Jakarta dengan nilai tertinggi pada Desember 2023 berasal dari negara-negara di Benua Asia.

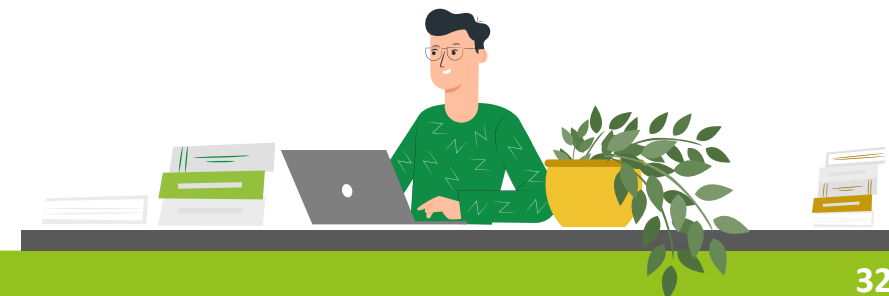

NILAI IMPOR TOTAL DAN NONMIGAS KUMULATIF DKI JAKARTA

Secara kumulatif, nilai impor tahun 2023 lebih rendah dari tahun 2022



Total nilai impor sepanjang 2023 **turun 4,48 persen** dibandingkan tahun 2022.

Penyumbang utama penurunan total nilai impor adalah impor bahan baku/penolong yang **turun 10,95 persen**.

Perkembangan Nilai Impor (Miliar US\$)

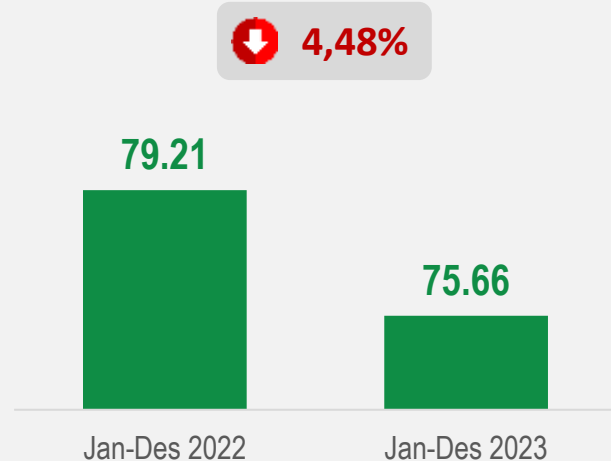

Perkembangan Nilai Impor Migas dan Nonmigas (Miliar US\$)

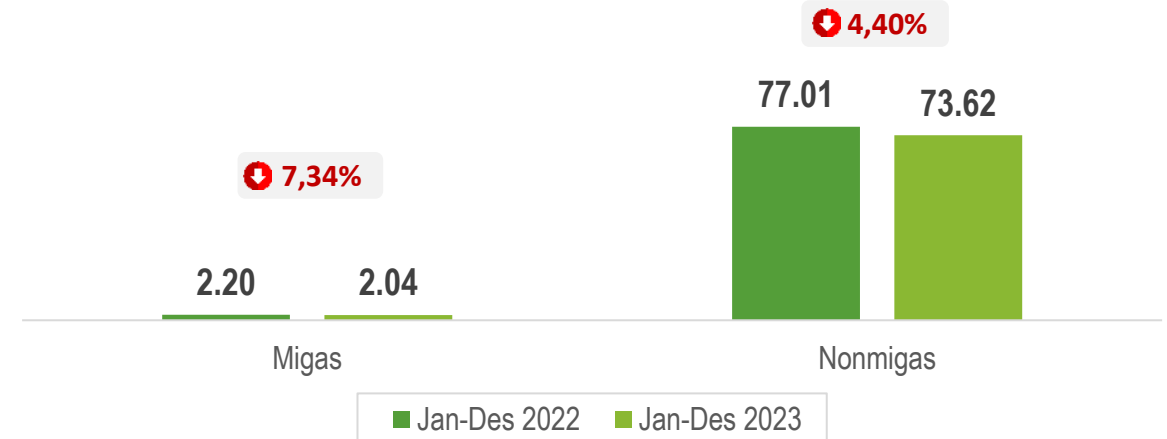

Perkembangan Nilai Impor Menurut Penggunaan (Miliar US\$)

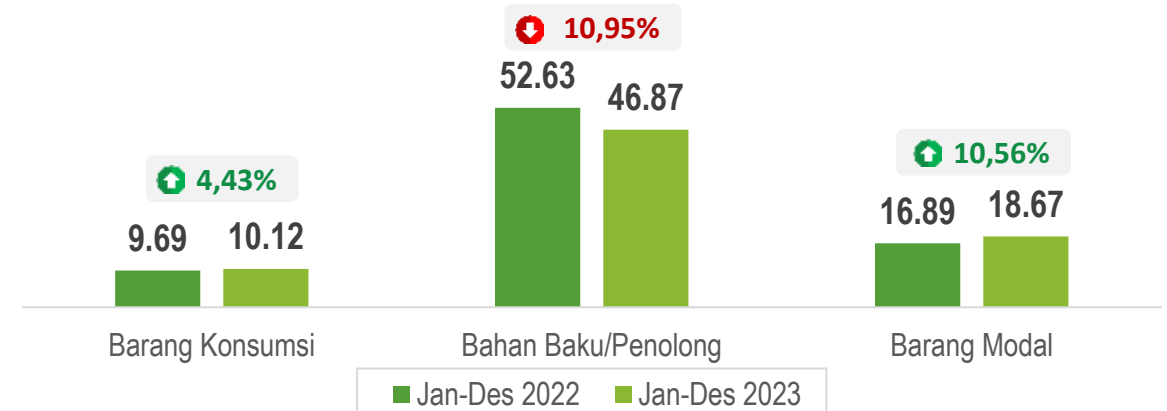

KOMPOSISI IMPOR MENURUT GOLONGAN BARANG DAN NEGARA ASAL

● Januari-Desember 2023



Komoditas Utama Impor Tahun 2023

Golongan Barang (HS 2 Digit)	Nilai (Miliar US\$)	Share Terhadap Total Impor (%)	Perubahan C-to-C (%)
(1)	(2)	(3)	(4)
Mesin dan peralatan mekanis serta bagiannya (HS 84)	14,69	19,42	0,25
Mesin dan perlengkapan elektrik serta bagiannya (HS 85)	8,05	10,64	- 3,02
Kendaraan dan bagiannya (HS 87)	7,89	10,43	5,97
Plastik dan barang dari plastik (HS 39)	5,01	6,62	-14,84
Besi dan baja (HS 72)	4,79	6,33	- 11,51
Bahan kimia organik (HS 29)	2,14	2,83	-18,04
Bahan bakar mineral (HS 27)	2,09	2,76	- 6,97
Sereal (HS 10)	1,60	2,11	13,92
Berbagai produk kimia (HS 38)	1,60	2,11	-13,64
Instrumen optik, fotografi, sinematografi, dan medis (HS 90)	1,45	1,92	11,82

Negara Asal Utama Impor Tahun 2023

Negara Asal	Nilai (Miliar US\$)	Share Terhadap Total Impor (%)	Perubahan C-to-C (%)
(1)	(2)	(3)	(4)
Tiongkok	26,41	34,91	-6,09
Jepang	9,83	13,00	-6,79
Thailand	6,20	8,19	-9,62
Republik Korea	4,36	5,77	5,13
Singapura	3,36	4,44	-3,21
Amerika Serikat	3,23	4,26	-0,63
India	3,18	4,20	-10,23
Malaysia	2,63	3,47	-9,74
Australia	2,23	2,94	-7,16
Vietnam	2,08	2,74	4,64



Sepanjang Januari-Desember 2023, komoditas utama impor Jakarta berupa **Mesin dan Peralatan Mekanis Serta Bagiannya (HS 84)** dengan nilai mencapai **US\$14,69 Miliar**. Sementara itu, **Tiongkok** menjadi **negara asal** utama impor Jakarta dengan nilai mencapai **US\$26,41 Miliar**.

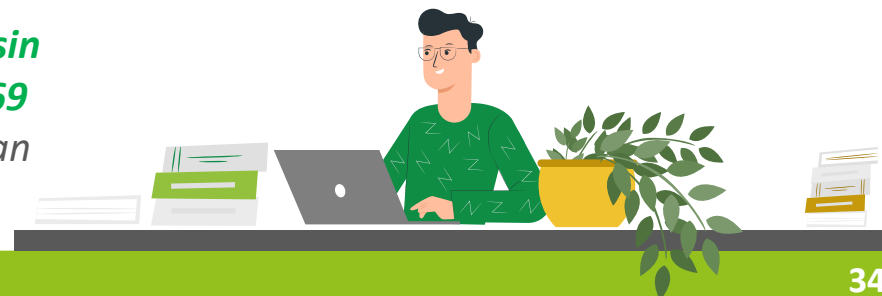



**BADAN PUSAT STATISTIK
PROVINSI DKI JAKARTA**

BerAKHLAK
Berorientasi Pelayanan Akuntabel Kompeten
Harmonis Loyal Adaptif Kolaboratif

 **TERIMA KASIH**



Jl. Salemba Tengah No. 36-38, Jakarta Pusat



(021) 31928493



bps3100@bps.go.id



bpsdkijakarta



<https://jakarta.bps.go.id>



BAHAN RILIS DAPAT



DIUNDUH PADA TAUTAN*:



<https://jakarta.bps.go.id/pressrelease.html>



***TERSEDIA BEBERAPA JAM SETELAH RILIS**

