

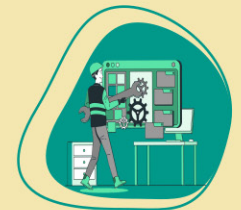

STATISTIK KETENAGAKERJAAN KABUPATEN PINRANG





STATISTIK
KETENAGAKERJAAN
KABUPATEN PINRANG

2020

STATISTIK KETENAGAKERJAAN KABUPATEN PINRANG 2020

Labor Force Statistics Pinrang Regency 2020

ISSN - ISSN : 2797-2542

No. Publikasi – Number of Publication : 73150.2120

Katalog BPS - BPS Catalogue: 2301004.7315

Ukuran Buku - Book Size: 18,2 cm x 25,7 cm

Jumlah Halaman - Total Pages vi + 56 halaman / pages

Naskah - Manuscript:

Seksi Statistik Sosial

Section of Social Statistics

Gambar Kulit - Cover Design:

Seksi Statistik Sosial

Section of Social Statistics

Diterbitkan oleh - Published by:

©BPS Kabupaten Pinrang

©BPS- Statistics of Pinrang Regency

Dicetak oleh - Printed by :

©BPS Kabupaten Pinrang

©BPS- Statistics of Pinrang Regency

Dilarang mengumumkan, mendistribusikan, mengomunikasikan, dan/atau menggandakan sebagian atau seluruh isi buku ini untuk tujuan komersial tanpa izin tertulis dari Badan Pusat Statistik

Prohibited to announce, distribute, communicate, and/or copy part or all of this book for commercial purposes without permission from BPS

KATA PENGANTAR

Publikasi Statistik Ketenagakerjaan Kabupaten Pinrang 2020 ini memuat tabel-tabel yang menggambarkan keadaan angkatan kerja di Kabupaten Pinrang yang diperoleh dari Survei Angkatan Kerja Nasional (SAKERNAS) Agustus 2020. SAKERNAS Agustus 2020 ditujukan untuk menghasilkan angka estimasi sampai tingkat kabupaten/kota. Namun untuk SAKERNAS Agustus 2016 hanya menyajikan angka estimasi sampai dengan level provinsi disebabkan keterbatasan jumlah sampel.

Tabel-tabel yang ditampilkan dalam publikasi ini meliputi tabel-tabel ketenagakerjaan kabupaten/kota yang dirinci menurut jenis kelamin (laki-laki dan perempuan), daerah (perkotaan dan perdesaan) dan berbagai variabel ketenagakerjaan yang lengkap. Data yang dicantumkan dalam tabel-tabel tersebut mencakup semua penduduk usia dewasa 15 tahun keatas yang ada di Kabupaten Pinrang.

Kepada semua pihak yang telah membantu hingga terbitnya publikasi ini, kami sampaikan penghargaan dan ucapan terima kasih. Kritik dan saran untuk dari pengguna sangat diharapkan demi kesempurnaan publikasi edisi berikutnya.

Pinrang, Oktober 2021

**KEPALA BADAN PUSAT STATISTIK
KABUPATEN PINRANG**

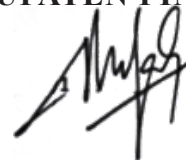

H. Muhammad Asri Lantong, SE

NIP. 19661121 199301 1 001

F O R E W O R D S

This publication contains tables of labor force situation in Pinrang which was obtained from August of 2020 National Labor Force Survey in Pinrang. The National Labor Force Survey on August 2020 provide estimated down to regency/municipality. But Sakernas on August 2016 can estimate only province level because the number of samples still do not fulfill the minimum samples to estimate district/city level.

Most of tables presented here described by regency, sex (male/female) , and region (urban/rural). The data presented in tables covered population aged 15 years and over.

We are grateful and appreciate those who gave assistance in the process of publishing this publication. Critics and suggestions for the improvement of this publications are always welcome.

Pinrang, October 2021
Chief BPS –REGENCY OF PINRANG



H. Muhammad Asri Lantong, SE
NIP. 19661121 199301 1 001

DAFTAR ISI / CONTENTS

| | |
|--|-----|
| KATA PENGANTAR/ <i>FOREWORDS</i> | i |
| DAFTAR ISI / <i>CONTENTS</i> | ii |
| DAFTAR TABEL / <i>LIST OF TABLES</i> | iii |
| PENJELASAN | 1 |
| <i>EXPLANATORY NOTES</i> | 11 |
| LAMPIRAN/ <i>APPENDIX</i> | 19 |
| TABEL-TABEL/ <i>TABLES</i> | 29 |

DAFTAR TABEL / LIST OF TABLES

| | | |
|------------|---|----|
| Tabel 01.1 | Penduduk Pinrang Berumur 15 Tahun Keatas Menurut Karakteristik dan Kegiatan Selama Seminggu Yang Lalu, 2020 .. | 29 |
| Tabel 01.2 | Penduduk Pinrang Berumur 15 Tahun Keatas Menurut Jenis Kelamin dan Kegiatan Selama Seminggu Yang Lalu, 2018-2020 | 30 |
| Tabel 01.3 | Penduduk Pinrang Berumur 15 Tahun Keatas Menurut Klasifikasi Wilayah dan Kegiatan Selama Seminggu Yang Lalu, 2018-2020 | 31 |
| Tabel 02.4 | Penduduk Pinrang Berumur 15 Tahun Keatas Yang Termasuk Angkatan Kerja Menurut Kelompok Umur dan Karakteristik,2020..... | 32 |
| Tabel 02.5 | Penduduk Pinrang Berumur 15 Tahun Keatas Yang Termasuk Angkatan Kerja Menurut Kelompok Umur dan Jenis Kelamin, 2018-2020 | 33 |
| Tabel 02.6 | Penduduk Pinrang Berumur 15 Tahun Keatas Yang Termasuk Angkatan Kerja Menurut Kelompok Umur dan Karakteristik,2020..... | 34 |
| Tabel 03.7 | Penduduk Pinrang Berumur 15 Tahun Keatas Yang Termasuk Angkatan Kerja Menurut Karakteristik dan Pendidikan Tertinggi Yang Ditamatkan, 2020 | 35 |
| Tabel 03.8 | Penduduk Pinrang Berumur 15 Tahun Keatas Yang Termasuk Angkatan Kerja Menurut Jenis Kelamin dan Pendidikan Tertinggi Yang Ditamatkan, 2018-2020 | 36 |
| Tabel 03.9 | Penduduk Pinrang Berumur 15 Tahun Keatas Yang Termasuk Angkatan Kerja Menurut Klasifikasi Wilayah dan Pendidikan Tertinggi Yang Ditamatkan, 2018-2020 | 37 |

DAFTAR TABEL / LIST OF TABLES

| | | |
|-------------|--|----|
| Tabel 04.10 | Penduduk Pinrang Berumur 15 Tahun Keatas Yang Termasuk Bekerja Seminggu yang Lalu Menurut Karakteristik dan Kelompok Umur, 2020 | 38 |
| Tabel 04.11 | Penduduk Pinrang Berumur 15 Tahun Keatas Yang Termasuk Bekerja Seminggu yang Lalu Menurut Jenis Kelamin dan Kelompok Umur, 2018-2020 | 39 |
| Tabel 04.12 | Penduduk Pinrang Berumur 15 Tahun Keatas Yang Termasuk Bekerja Seminggu yang Lalu Menurut Klasifikasi Wilayah dan Kelompok Umur, 2018-2020 | 40 |
| Tabel 05.13 | Penduduk Pinrang Berumur 15 Tahun Keatas Yang Termasuk Bekerja Seminggu yang Lalu Menurut Karakteristik dan Pendidikan Tertinggi Yang Ditamatkan, 2020 | 41 |
| Tabel 05.14 | Penduduk Pinrang Berumur 15 Tahun Keatas Yang Termasuk Bekerja Seminggu yang Lalu Menurut Jenis Kelamin dan Pendidikan Tertinggi Yang Ditamatkan, 2018- 2020 | 42 |
| Tabel 05.15 | Penduduk Pinrang Berumur 15 Tahun Keatas Yang Termasuk Bekerja Seminggu yang Lalu Menurut Klasifikasi Wilayah dan Pendidikan Tertinggi Yang Ditamatkan, 2018- 2020 | 43 |
| Tabel 06.16 | Penduduk Pinrang Berumur 15 Tahun Keatas Yang Termasuk Bekerja Seminggu yang Lalu Menurut Karakteristik dan Status Pekerjaan Utama, 2020 | 44 |
| Tabel 06.17 | Penduduk Pinrang Berumur 15 Tahun Keatas Yang Termasuk Bekerja Seminggu yang Lalu Menurut Jenis Kelamin dan Status Pekerjaan Utama, 2018-2020 | 45 |
| Tabel 06.18 | Penduduk Pinrang Berumur 15 Tahun Keatas Yang Termasuk Bekerja Seminggu yang Lalu Menurut Klasifikasi Wilayah dan Status Pekerjaan Utama, 2018-2020 | 46 |

DAFTAR TABEL / LIST OF TABLES

| | | |
|-------------|--|----|
| Tabel 07.19 | Penduduk Pinrang Berumur 15 Tahun Keatas Yang Termasuk Bekerja Seminggu yang Lalu Menurut Karakteristik dan Jumlah Jam Kerja Seluruhnya, 2020 | 47 |
| Tabel 07.20 | Penduduk Pinrang Berumur 15 Tahun Keatas Yang Termasuk Bekerja Seminggu yang Lalu Menurut Jenis Kelamin dan Jumlah Jam Kerja Seluruhnya, 2018-2020 | 48 |
| Tabel 07.21 | Penduduk Pinrang Berumur 15 Tahun Keatas Yang Termasuk Bekerja Seminggu yang Lalu Menurut Klasifikasi Wilayah dan Jumlah Jam Kerja Seluruhnya, 2018-2020 | 49 |
| Tabel 08.22 | Penduduk Pinrang Berumur 15 Tahun Keatas Yang Termasuk Bekerja Seminggu yang Lalu Menurut Karakteristik dan Lapangan Kerja Utama, 2020 | 50 |
| Tabel 08.23 | Penduduk Pinrang Berumur 15 Tahun Keatas Yang Termasuk Bekerja Seminggu yang Lalu Menurut Jenis Kelamin dan Lapangan Kerja Utama, 2018-2020 | 51 |
| Tabel 08.24 | Penduduk Pinrang Berumur 15 Tahun Keatas Yang Termasuk Bekerja Seminggu yang Lalu Menurut Klasifikasi Wilayah dan Lapangan Kerja Utama, 2019-2020 | 52 |
| Tabel 09.25 | Penduduk Pinrang Berumur 15 Tahun Keatas Yang Termasuk Bekerja Seminggu yang Lalu Menurut Karakteristik dan Jenis Pekerjaan Utama, 2020 | 53 |
| Tabel 09.26 | Penduduk Pinrang Berumur 15 Tahun Keatas Yang Termasuk Bekerja Seminggu yang Lalu Menurut Jenis Kelamin dan Jenis Pekerjaan Utama, 2019-2020 | 54 |
| Tabel 09.27 | Penduduk Pinrang Berumur 15 Tahun Keatas Yang Termasuk Bekerja Seminggu yang Lalu Menurut Klasifikasi Wilayah Karakteristik dan Jenis Pekerjaan Utama, 2019-2020 | 55 |

P E N J E L A S A N

I. PENDAHULUAN

Pengumpulan data tentang ketenagakerjaan merupakan kegiatan rutin BPS Kabupaten Pinrang. Kegiatan tersebut dilaksanakan melalui Survei Angkatan Kerja Nasional (Sakernas) yang merupakan survei khusus untuk mengumpulkan data ketenagakerjaan. Selain melalui Sakernas, pengumpulan data ketenagakerjaan juga dilaksanakan melalui kegiatan survei lainnya, seperti Survei Sosial Ekonomi Nasional (Susenas), Sensus Penduduk (SP) dan Survei Penduduk Antar Sensus (Supas). Konsep dan definisi yang digunakan dalam pengumpulan data ketenagakerjaan oleh Badan Pusat Statistik tidak pernah berubah sejak 1976, kecuali untuk konsep pengangguran terbuka dan status pekerjaan, mulai tahun 2001 mengalami perluasan.

Untuk lebih melengkapi data ketenagakerjaan, pada publikasi ini disajikan series data pokok ketenagakerjaan dari tahun 2018 sampai dengan Agustus tahun 2020. Publikasi Statistik Ketenagakerjaan Kabupaten Pinrang 2020 ini menyajikan data lapangan pekerjaan yang dikelompokkan ke dalam 3 sektor. Tabel-tabel yang disajikan dirinci menurut jenis kelamin (laki-laki dan perempuan) dan daerah (perkotaan dan perdesaan), dengan penomoran tabel yang dimulai dengan tabel total.

Pengumpulan data ketenagakerjaan melalui Sakernas mempunyai tiga tujuan utama. Ketiga tujuan utama tersebut adalah untuk mengetahui karakteristik:

- I. Penduduk yang bekerja.
- II. Pengangguran dan setengah pengangguran.
- III. Penduduk yang tercakup dalam kategori bukan angkatan kerja yaitu, mereka yang sekolah, mengurus rumah tangga, dan melakukan kegiatan lainnya, **selain** kegiatan pribadi.

Daftar yang digunakan untuk mengumpulkan data ketenagakerjaan perorangan adalah Daftar SAK20-AK yang disusun untuk menanyakan informasi mengenai Statistik Ketenagakerjaan dan bukan angkatan kerja.

Ada 3 (tiga) catatan penting yang perlu disampaikan pada publikasi ini, yaitu:

1. Klasifikasi lapangan usaha menggunakan Klasifikasi baku Lapangan Usaha Indonesia (KBLI) 2015 yang mengacu ke ISIC revisi 4. Dalam penyajian ini, tabel-tabel keadaan ketenagakerjaan Agustus 2019 dikelompokkan ke dalam 3 kategori yaitu pertanian, manufaktur, dan jasa. Agar dapat dibandingkan dengan data-data sebelumnya dalam penyajian ini klasifikasi tersebut dikonversikan ke Klasifikasi baku Lapangan Usaha Indonesia (KBLI) 2015.
2. Klasifikasi Jenis pekerjaan menggunakan Klasifikasi Baku Jenis Pekerjaan Indonesia (KBJI) 2014 yang mengacu kepada ISCO 88, dengan uraian jenis pekerjaan lebih rinci. Dalam penyajian ini klasifikasi tersebut dikonversikan ke Klasifikasi Jenis Pekerjaan Indonesia (KJI) 1982.
3. Sejak Sakernas Agustus 2020 dan selanjutnya, penghitungan indikator menggunakan penimbang hasil proyeksi penduduk Survei Penduduk Antar Sensus (SUPAS 2015). Untuk menjaga keterbandingan, penyajian series data (tahun 2018-2020) menggunakan penimbang dari proyeksi penduduk hasil Supas 2015.

II. KETERANGAN YANG DIKUMPULKAN

Keterangan pokok berkaitan dengan ketenagakerjaan yang dikumpulkan melalui Sakernas adalah keterangan perorangan dari setiap anggota rumah tangga yang berumur 10 tahun keatas. Meskipun demikian, informasi yang disajikan dalam publikasi ini hanya informasi penduduk yang berumur 15 tahun keatas. Informasi tersebut meliputi:

- 1) Keterangan identitas anggota rumah tangga seperti: nama, hubungan dengan kepala rumah tangga, jenis kelamin, umur, status perkawinan dan pendidikan tertinggi yang ditamatkan. Kegiatan selama seminggu yang lalu seperti: bekerja (paling sedikit 1 jam dalam seminggu), punya pekerjaan namun sedang tidak bekerja, mencari pekerjaan/mempersiapkan usaha, sekolah, mengurus rumah tangga dan lainnya (pensiun, cacat jasmani dan lain-lain).

- 2) Bagi mereka yang bekerja/punya pekerjaan tetapi sementara tidak bekerja ditanyakan antara lain: jumlah hari kerja, jam kerja, lapangan pekerjaan, jenis pekerjaan, status pekerjaan, dan upah/gaji bersih selama sebulan.
- 3) Bagi mereka yang mencari pekerjaan ditanyakan, apakah mencari pekerjaan selama seminggu yang lalu. Pertanyaan berikutnya adalah kesediaan menerima pekerjaan bila ada, upaya yang dilakukan dalam mencari pekerjaan, lama waktu mencari pekerjaan dan pekerjaan yang dicari.

III. KONSEP DAN DEFINISI

Konsep dan definisi yang digunakan dalam pengumpulan data ketenagakerjaan oleh Badan Pusat Statistik adalah *The Labour Force Concept* yang disarankan oleh *International Labor Organization* (ILO). Konsep ini membagi penduduk menjadi dua kelompok, yaitu penduduk usia kerja dan penduduk bukan usia kerja. Selanjutnya penduduk usia kerja dibedakan pula menjadi dua kelompok berdasarkan kegiatan utama yang sedang dilakukannya. Kelompok tersebut adalah Angkatan Kerja dan Bukan Angkatan Kerja.

Definisi yang berkaitan dengan penerapan konsep tersebut di Indonesia dijelaskan dalam uraian berikut:

1. **Penduduk usia kerja** adalah penduduk berumur 15 tahun atau lebih.
2. **Penduduk yang termasuk angkatan kerja** adalah penduduk usia kerja (15 tahun atau lebih) yang bekerja, atau punya pekerjaan namun sementara tidak bekerja, dan pengangguran.
3. **Penduduk yang termasuk bukan angkatan kerja** adalah penduduk usia kerja (15 tahun atau lebih) yang masih sekolah, mengurus rumah tangga atau melaksanakan kegiatan lainnya selain kegiatan pribadi.
4. **Bekerja** adalah kegiatan ekonomi yang dilakukan oleh seseorang dengan maksud memperoleh atau membantu memperoleh pendapatan atau keuntungan, paling sedikit 1 jam (tidak terputus) dalam seminggu yang lalu. Kegiatan tersebut termasuk pula kegiatan pekerja tak dibayar/pekerja keluarga yang membantu dalam suatu usaha/kegiatan ekonomi.
5. **Punya pekerjaan tetapi sedang tidak bekerja** adalah keadaan dari seseorang yang mempunyai pekerjaan tetapi

selama seminggu yang lalu tidak bekerja karena berbagai sebab, seperti : sakit, cuti, menunggu panen, mogok dan sebagainya.

Contoh:

- a) Pekerja tetap, pegawai pemerintah/swasta yang sedang tidak masuk bekerja karena cuti, sakit, mogok, mangkir, mesin/peralatan perusahaan mengalami kerusakan, dan sebagainya.
- b) Petani yang mengusahakan tanah pertanian dan sedang tidak bekerja karena alasan sakit atau menunggu pekerjaan berikutnya (menunggu panen atau menunggu hujan untuk menggarap sawah).
- c) Pekerja professional (mempunyai keahlian tertentu/khusus) yang sedang tidak bekerja karena sakit, menunggu pekerjaan berikutnya/pesanan dan sebagainya, seperti: dalang, tukang cukur, tukang pijat, dukun, penyanyi komersial, dan sebagainya.

6. **Pengangguran terbuka**, terdiri dari :

- a) Mereka yang tak punya pekerjaan dan mencari pekerjaan.
 - b) Mereka yang tak punya pekerjaan dan mempersiapkan usaha.
 - c) Mereka yang tak punya pekerjaan dan tidak mencari pekerjaan, karena merasa tidak mungkin mendapatkan pekerjaan.
 - d) Mereka yang sudah punya pekerjaan, tetapi belum mulai bekerja.
(lihat pada "*An ILO manual on Concepts and Methods*")
- **Mencari pekerjaan** adalah kegiatan seseorang yang tidak bekerja dan pada saat survei orang tersebut sedang mencari pekerjaan, seperti mereka :
 - a) Yang belum pernah bekerja dan sedang berusaha mendapatkan pekerjaan.
 - b) Yang sudah pernah bekerja, karena sesuatu hal berhenti atau diberhentikan dan sedang berusaha untuk mendapatkan pekerjaan.
 - c) Yang bekerja atau mempunyai pekerjaan, tetapi karena sesuatu hal masih berusaha untuk mendapatkan pekerjaan lain.

Usaha mencari pekerjaan ini tidak terbatas pada seminggu sebelum pencacahan. Jadi mereka yang sedang berusaha mendapatkan pekerjaan dan yang permohonannya telah dikirim lebih dari satu minggu yang lalu tetap dianggap sebagai mencari pekerjaan asalkan seminggu lalu masih mengharapkan pekerjaan yang dicari. Mereka yang sedang bekerja atau dan berusaha untuk mendapatkan pekerjaan, tidak dapat disebut sebagai penganggur terbuka.

- **Mempersiapkan suatu usaha** adalah suatu kegiatan yang dilakukan seseorang dalam rangka mempersiapkan suatu usaha/pekerjaan yang “baru” yang bertujuan untuk memperoleh penghasilan/keuntungan atas resiko sendiri, baik dengan atau tanpa mempekerjakan buruh/pekerja dibayar maupun tidak dibayar. Mempersiapkan yang dimaksud adalah apabila “**tindakannya nyata**”, seperti: mengumpulkan modal atau perlengkapan/alat, mencari lokasi/tempat, mengurus surat ijin usaha dan sebagainya, telah/sedang dilakukan.

Penjelasan :

Kegiatan mempersiapkan suatu usaha/pekerjaan tidak terbatas dalam jangka waktu seminggu yang lalu saja, tetapi bisa dilakukan beberapa waktu yang lalu asalkan seminggu yang lalu masih berusaha untuk mempersiapkan suatu kegiatan usaha.

7. **TPT (Tingkat Pengangguran Terbuka)** adalah persentase jumlah pengangguran terhadap jumlah angkatan kerja.
8. **Pekerja Tidak Penuh** adalah mereka yang bekerja di bawah jam kerja normal (kurang dari 35 jam seminggu). Pekerja Tidak Penuh terdiri dari:
 - **Setengah Penganggur** adalah mereka yang bekerja di bawah jam kerja normal (kurang dari 35 jam seminggu), dan masih mencari pekerjaan atau masih bersedia menerima pekerjaan (dahulu disebut setengah pengangguran terpaksa).
 - **Pekerja Paruh Waktu** adalah mereka yang bekerja di bawah jam kerja normal (kurang dari 35 jam seminggu), tetapi tidak mencari pekerjaan atau tidak bersedia menerima pekerjaan lain (dahulu disebut setengah pengangguran sukarela).

9. **Sekolah** adalah kegiatan seseorang untuk bersekolah di sekolah formal, mulai dari pendidikan dasar sampai dengan pendidikan tinggi selama seminggu yang lalu sebelum pencacahan. Tidak termasuk yang sedang libur sekolah.
10. **Mengurus rumah tangga** adalah kegiatan seseorang yang mengurus rumah tangga tanpa mendapatkan upah, misalnya: ibu-ibu rumah tangga dan anaknya yang membantu mengurus rumah tangga. Sebaliknya pembantu rumah tangga yang mendapatkan upah walaupun pekerjaannya mengurus rumah tangga dianggap bekerja.
11. **Kegiatan lainnya** adalah kegiatan seseorang selain disebut diatas, yakni mereka yang sudah pensiun, orang-orang yang cacat jasmani (buta, bisu dan sebagainya) yang tidak melakukan sesuatu pekerjaan seminggu yang lalu.
12. **Pendidikan tertinggi yang ditamatkan** adalah tingkat pendidikan yang dicapai seseorang setelah mengikuti pelajaran pada kelas tertinggi suatu tingkatan sekolah dengan mendapatkan tanda tamat (ijazah).
13. **Jumlah jam kerja seluruh pekerjaan** adalah lamanya waktu dalam jam yang digunakan untuk bekerja dari seluruh pekerjaan, tidak termasuk jam kerja istirahat resmi dan jam kerja yang digunakan untuk hal-hal diluar pekerjaan selama seminggu yang lalu.
14. **Lapangan usaha** adalah bidang kegiatan dari pekerjaan/usaha/perusahaan/kantor tempat seseorang bekerja. Lapangan pekerjaan pada publikasi ini didasarkan Klasifikasi Baku Lapangan usaha Indonesia (KBLI) 2009.
15. **Jenis pekerjaan/jabatan** adalah macam pekerjaan yang dilakukan oleh seseorang atau ditugaskan kepada seseorang yang sedang bekerja atau sementara tidak bekerja. Jenis pekerjaan pada publikasi ini didasarkan Klasifikasi Jabatan Indonesia (KBJI) 2012 yang mengacu kepada ISCO 88.
16. **Upah/gaji bersih** adalah imbalan yang diterima selama sebulan oleh buruh/karyawan berupa uang atau barang yang dibayarkan perusahaan/kantor/majikan tersebut. Imbalan dalam bentuk barang dinilai dengan harga setempat. Upah/gaji bersih tersebut adalah setelah dikurangi dengan potongan-potongan iuran wajib, pajak penghasilan dan sebagainya.

17. **Status pekerjaan** adalah kedudukan seseorang dalam melakukan pekerjaan di suatu unit usaha/kegiatan. Mulai tahun 2001 status pekerjaan dibedakan menjadi 7 kategori yaitu :

- a) **Berusaha sendiri** adalah bekerja atau berusaha dengan menanggung resiko secara ekonomis, yaitu dengan tidak kembalinya ongkos produksi yang telah dikeluarkan dalam rangka usahanya tersebut, serta tidak menggunakan pekerja dibayar maupun pekerja tak dibayar, termasuk yang sifat pekerjaannya memerlukan teknologi atau keahlian khusus.
- b) **Berusaha dibantu buruh tidak tetap/buruh tidak dibayar** adalah bekerja atau berusaha atas resiko sendiri, dan menggunakan buruh/pekerja tak dibayar dan atau buruh/pekerja tidak tetap.
- c) **Berusaha dibantu buruh tetap/buruh dibayar** adalah berusaha atas resiko sendiri dan mempekerjakan paling sedikit satu orang buruh/pekerja tetap yang dibayar.
- d) **Buruh/Karyawan/Pegawai** adalah seseorang yang bekerja pada orang lain atau instansi/kantor/perusahaan secara tetap dengan menerima upah/gaji baik berupa uang maupun barang. Buruh yang tidak mempunyai majikan tetap, tidak digolongkan sebagai buruh/karyawan, tetapi sebagai pekerja bebas. Seseorang dianggap memiliki majikan tetap jika memiliki 1 (satu) majikan (orang/rumah tangga) yang sama dalam sebulan terakhir, khusus pada sektor bangunan batasannya tiga bulan. Apabila majikannya instansi/lembaga, boleh lebih dari satu.
- e) **Pekerja bebas di pertanian** adalah seseorang yang bekerja pada orang lain/majikan/institusi yang tidak tetap (lebih dari 1 majikan dalam sebulan terakhir) di usaha pertanian baik berupa usaha rumah tangga maupun bukan usaha rumah tangga atas dasar balas jasa dengan menerima upah atau imbalan baik berupa uang maupun barang, dan baik dengan sistem pembayaran harian maupun borongan. Usaha pertanian meliputi: pertanian tanaman pangan, perkebunan, kehutanan, peternakan, perikanan dan perburuan, termasuk juga jasa pertanian.

Majikan adalah orang atau pihak yang memberikan pekerjaan dengan pembayaran yang disepakati.

f) **Pekerja bebas di nonpertanian** adalah seseorang yang bekerja pada orang lain/majikan yang tidak tetap (lebih dari 1 majikan dalam sebulan terakhir), di usaha nonpertanian dengan menerima upah atau imbalan baik berupa uang maupun barang dan baik dengan sistem pembayaran harian maupun borongan.

Usaha nonpertanian meliputi: usaha di sektor pertambangan, industri, listrik, gas, air, sektor konstruksi/bangunan, sektor perdagangan, sektor angkutan, pergudangan dan komunikasi, sektor keuangan, asuransi, usaha persewaan bangunan, tanah dan jasa perusahaan, sektor jasa kemasyarakatan, sosial dan perorangan.

Huruf e dan f yang dikembangkan mulai pada publikasi 2001, pada tahun 2000 dan sebelumnya dikategorikan pada huruf d dan a (huruf e termasuk dalam d dan huruf f termasuk dalam a).

g) **Pekerja keluarga/tak dibayar** adalah seseorang yang bekerja membantu orang lain yang berusaha dengan tidak mendapat upah/gaji, baik berupa uang maupun barang. Pekerja tak dibayar tersebut dapat terdiri dari :

1. Anggota rumah tangga dari orang yang dibantunya, seperti istri/anak yang membantu suaminya/ayahnya bekerja di sawah dan tidak dibayar.
2. Bukan anggota rumah tangga tetapi keluarga dari orang yang dibantunya, seperti famili yang membantu melayani penjualan di warung dan tidak dibayar.
3. Bukan anggota rumah tangga dan bukan keluarga dari orang yang dibantunya, seperti orang yang membantu menganyam topi pada industri rumah tangga tetangganya dan tidak dibayar.

IV. FAKTOR PENENTU

Beberapa faktor perlu dipertimbangkan oleh para pemakai data dalam menginterpretasi dan menganalisis data ketenagakerjaan yang tersedia. Faktor-faktor yang perlu dipertimbangkan meliputi :

1. Tujuan Survei

Sakernas merupakan survei khusus untuk mengumpulkan data ketenagakerjaan. Sedangkan SP maupun SUPAS bertujuan untuk mengetahui sifat demografi secara umum. Dengan demikian informasi yang dikumpulkan dalam SP dan SUPAS lebih banyak dan beragam, antara lain meliputi data pendidikan, migrasi, keluarga berencana dan ketenagakerjaan. Begitu pula informasi yang dikumpulkan melalui Susenas lebih beragam sifatnya, seperti data pengeluaran/konsumsi, ketenagakerjaan, kesehatan dan perumahan. Perbedaan tujuan survei ini menyebabkan kualitas data ketenagakerjaan antar berbagai survei tersebut relative berbeda.

2. Ukuran Sampel

Ukuran sampel dalam Sakernas berbeda dengan ukuran sampel dalam SP, Supas maupun Susenas. Perbedaan ini menyebabkan sampling error yang dikandung oleh angka perkiraan dari masing-masing sumber data juga berbeda. Semakin kecil ukuran sampel, maka akan semakin besar sampling errornya.

3. Faktor Pengali/Penimbang

Data ketenagakerjaan hasil Sakernas Agustus 2020 menggunakan penimbang hasil proyeksi penduduk Survei Penduduk Antar Sensus (SUPAS) 2015.

4. Kualitas Petugas Lapangan

Petugas lapangan Sakernas tidak lagi dalam bentuk tim, melainkan terdiri dari a) Pengawas dan b) Pencacah. Pengawas adalah organik BPS Kab/Kota atau Kabupaten (diutamakan lulusan DIII ke atas). Sedangkan pencacah adalah pegawai organik BPS Kab/Kota maupun nonorganik (mitra) BPS yang ditunjuk dan berpendidikan minimal SLTA (diutamakan DIII ke atas).

5. Perencanaan Kuesioner

Cara menyusun pertanyaan mengenai ketenagakerjaan dalam kuesioner dapat berpengaruh terhadap hasil survei maupun sensus. Ini meliputi bentuk kalimat/pertanyaan yang tertulis, urutan pertanyaan, pemilihan kata-kata yang tepat dalam pertanyaan, dan banyaknya pertanyaan maupun jenis keterangan yang ditanyakan. Dalam Sakernas, telah diusahakan bentuknya ringkas/ sederhana, mudah dimengerti serta pertanyaan pokoknya tidak berubah-ubah.

6. Waktu Pelaksanaan/Pencacahan

Waktu pelaksanaan lapangan antara Sakernas, Susenas, SP, dan Supas berbeda. Hal tersebut dapat menyebabkan perbedaan hasil yang diperoleh karena pengaruh musimannya

<https://pinrangkab.bps.go.id>

EXPLANATORY NOTES

I. INTRODUCTION

The collections of data on the labor force is the responsibility of the BPS – Pinrang. It carries out the National Labor Force Survei (NLFS) in all regency/city of Pinrang. The other sources of data were also derived from among others National Socio-Economic Survey, Populations Census, and Intercensal Populations Survey. The concepts and definitions used for the labor force data are the same for all surveys and censuses since 1976, except for unemployment rate and unemployment status, have been extended since 2001.

For completing employment data, presented in this publication is the principal employment data series from 2018 until 2020. This publication of Sakernas Agust 2020 presents data about jobs which are grouped into 3 sectors. The tables presented by sex (male and female) and region (urban and rural), which the seial number of table is initiated from total table first.

The National Labor Force Survey aims to meet three main objectives. These objectives ae designed to obtain the characteristics of :

i. Employment

ii. Unemployment and underemployment

iii. Working age populations not in the labor force who are in school, doing housekeeping, and others, exclude personal activity.

Questionnaire applied in the data collection of the NFLS Agust 2020 for labor personal information is SAK20-AK, which is designed for asking information of the economically active and not economically active population.

There are 3 (three) important points should be considered by data user in this publication, namely:

- 1. Industrial classification applied in the NFLS of Agust 2019 is according to the Indonesian Standard Industrial Classification (KBLI) 2015 (ISIC rev 4). For this publication, labour force situation tables in August 2019 is classified into 3 categories, there are agriculture, manufacturing, and services. and for data comparison needs, data of industrial classification in this publication has been converted to KBLI 2015.*
- 2. Occupation classification applied in the NFLS in of Agust 2019 based on the Indonesian Classification of Occupational (KBJI) 2014 which referred to ISCO 88 which present occupation classification in much more detail. For data comparison needs, data of occupational classification (KBJI) 2002 has been converted to the occupational classification (KJI) 1982.*
- 3. Since Sakernas August 2020, the estimation of the indicators uses the weight of the population projections from the Intercensal Population Survey (SUPAS 2015). To maintain comparability, the presentation of the data series (2018-2020) uses a weighting of the 2015 SUPAS population projection.*

II. INFORMATIONS COLLECTED

The main informations collected in The National Labor Force Survey are data of individual household members aged 10 years and older. However, tabulated data only cover household members aged 15 years and older.

Data individual household members consist of:

- 1. Member identifications: name, relation to the head of household, sex, age, marital status, and educational attainment. Activities during last week: working, (at least an hour for a week) temporarily not working, looking for work/established a new business/firm, attending school, doing housekeeping and others (retired, incapacitated, etc).*
- 2. For those who were working and temporarily absent from work but having jobs (such as: on leave): they asked for main total working day, total number of hours, industry, occupation, employment status, and total wage/salary in month.*

3. *For those who were looking for job or established a new business/firm: they are asked for the main reason for looking a job/established a new business/firms, type of effort to find out a job/established a new business/firm, the duration of looking for job, and type of job (for full or part-time).*

III. CONCEPT AND DEFINITIONS

The labor force concept used in National Labor Force Survey are the same as those recommended by the International Labor Force (ILO), which divides the populations into two components : a working age group and a non-working age group. The working age populations is in turn classified into two major categories according to their current activities : those in the labor force and those not in the labor force. More specifically, definitions are as follows :

1. ***Working age populations:** persons of 15 years old and over*
2. ***Labor Force:** person of 15 years old and over who in the previous week, were working, or temporarily absent from work but having job and those who did not have work and were looking for work.*
3. ***Not in Labor Force:** person aged 15 years old and over, but not classified in the labor force such as students, housekeepers, or others exclude personal activity.*
4. ***Working:** an activity done by a person who worked for pay or assisted others in obtaining pay or profit for the duration at least one hour during the survey week. Include an unpaid worker who help an economically activity/business.*
5. ***Temporarily absent from work, but having job:** an activity done by a person who had a job, bus was temporarily absent from work for some reasons during the survey week, i.e: sick, on leave, waiting for harvest season, on strike etc.*
 - a. *Employee, government employee/private employee who had not been working for reasons such as on leave, sick, on strike, damage machine/equipments, etc.*
 - b. *Farmers who had not cultivated their field because of illness, waiting for the next harvest season or waiting for the rainy season to cultivate their field.*

- c. *Professional worker who had not been working because of illness, waiting for the next job/order, etc. Such as puppeteer, barber, masseur, medicine man, singer, etc.*
6. *Unemployment, which consists of :*
- a. *Person without work but looking for work*
 - b. *Person without work who have established a new business/firm*
 - c. *Person without work who were not looking for work, because they do not expect to find work*
 - d. *Person who have made arrangements to start work on a date subsequent to the reference periode (future starts).*
- ***Looking for work:*** *a person which during the survey that is looking for work, such as:*
 - a. *Those who never work and looking for a work.*
 - b. *Those who had work, but resigned or dismissed from her/his work because of some reasons and trying for looking a work.*
 - c. *Those who work or have a job, but still trying to looking for another job because of some reasons. This activity is not limited to a week during survey period, but for those who have been trying to looking for a job and sent the application for more than a week before the survey is considered for looking for a job as long as still expecting a job last week. For those who are working and still trying to looking for a work is not categorized as unemployment.*
 - ***Person who established a new business/firm:*** *he/she who established a new business/firm in obtaining profit at his/her own risk with or without paid or unpaid worker. The meaning of established a new business/firm is if they do areal as their effort such as: collecting capitals, preparing equipments, looking for business location, applying for business permission letter, that had been done or being done by someone.*
- Explanation:***
This effort is not only during previous weeks, but could have been done some time ago but still trying to establish the new business/firm in the previous week.
7. ***TPT (Unemployment Rate):*** *The percentage of the total unemployment over the total of labor force.*
8. ***Less than Normal Working Hours Employee:*** *is a person who worked under the normal working hours (less*

than 35 hours a week). It consist of:

- a. **Underemployment** : is a person who worked under the normal working hours (less than 35 hours a week) and still looking for a job or available for work (it's called involuntary underemployment)
- b. **Part-time Workers** : a person who worked under the normal working hours (less than 35 hours a week) but not looking for a job or unavailable for work (it's called voluntary underemployment)
9. **Students**: persons who were regulary attending a formal school (excluding students who were on school holiday).
10. **Housekeeper**: person who were engaged in household duties in their own home, or persons who helped in managing household chores without payment, e.g. housewives and their children who are doing household work. However an activity undertaken by a servant is considered as "work".
11. **Others** : persons performing activities other than the ones mentioned above, such as retirement, those who are disabled (deaf, mute, etc).
12. **Educational attainment** : the highest educational level completed by a person, verified with the receipt of a diploma or a letter of completion/certificate.
13. **Total Working hours in a week**: total hours used by an employee to do his/her job during a calender week (excluding the time used for other activities which are not classified as "work"). Total working hours for street vendor merchant is calculated from them leaving for work until they go back home but must be deducted by other activities like visit of relatives or friend house.
14. **Industry**: refers to the activity of the place of work/company/office in which a person is employed, classified according to the Indonesian Standard Industri Classification (KBLI) 2009.
15. **Occupation**: the type of work carried out by a particular respondent, classified according to the KBJI 2002 which referred to ISCO 88.
16. **Net Wage/Salary**: a net wage/salary normally collected for a period of 1 month from a enterprise/company/ employer. This net wage/salary is after deduction of compulsory contribution, income tax, etc by enterprise/ company/employer.
17. **Employment status** is the status of a person at the place where he/she work. There are seven different

catagories:

- a. **Own-account worker:** a person who works at her/his own risk without assisted by paid per mount worker or unpaid worker include technical job or skill job.
- b. **Employer assisted by temporary workers/unpaid worker:** a person who works at her/his own risk and assisted by temporary worker/unpaid worker.
- c. **Employer assisted by permanent workers/paid worker:** a person who does his/her business at her/his own risk at leat one assisted by paid permanent worker.
- d. **Employee:** a person who work permanently for other people or institution/office/company and gains some money/cash or goods as wage/salary. Labor who have no permanent employer is not categorized as a laborer/worker/employee but casual worker. A laborer in general is considered to have a permanent employer if he has the same employer during the past month, particularly for building construction sector is 3 months. If the employer is an institutions, more than 1 (one) employer is allowed.
- e. **Casual agricultural employee:** a person who does not work permanently for other people/employer/institution (more than 1 employer during the last 1 month) in agricultural sector either home industry or not home industry based on remuneration paid with money or goods, and based on daily or contact payment system. Agricultural industry covers food-based agricultural, plantation, forestry, livestock, fishery, hunting, including agricultural services. Employer is a person who gives a job with an agreement payment.
- f. **Non agricultural casual employee:** a person who does not work permanently for other people/employer/institution (more than 1 employer during the past 1 month) in non agricultural and gets money or goods as wage/salary either based on daily or contact payment system. Those sectors include non agricultural sector: mining, manufactures, electricity, gas and water, construction, trade, transportation, storage, and communication, financing, insurance, real estate, and business services, community, social, and personal services.
- g. **Family/Unpaid worker:** a person who works for other people without pay in cash or goods. Those unpaid workers could be:
 1. Family member who works for another person in their family i.e: wife or child who help their husband or

father work in field and unpaid.

2. *Not a family member who works for another person but still having family relations, such as those who help their family relatives to sell in a minimarket and unpaid.*
3. *Other persons outside of family members nor family relatives who work for another person, such as a person who weaves hats for their neighbours home industry and unpaid.*

IV. DETERMINATION FACTOR

Some factors have to be considered by the data user in term of interpreting and analyzing labor data. The variety factors are included below:

1. *Purpose of Survey*

Sakernas is a survey which is specifically designed for labor data collection. Sakernas is relatively different compared with SP (Population Census) and Supas (Intercensal Population Census) which are more focused on demographic characteristics of the population. The other labor force data is Susenas (National Social and Economic Survey) which collect data on many aspects of social and economic characteristics, such as: consumption, labor, health and household variables. The differences in the characteristics coverage of surveys/census mentioned above are contributed to the labor data quality, in which the Sakernas results are regarded better.

2. *Sample Size*

The differences of sample size of Sakernas compared with other survey mentioned above (SP, Supas and Susenas) will also lead to different levels of sampling error. The smaller sample size will cause the greater sampling error of a survey.

3. *Inflation Factor/Weighting*

Inflation factor used to estimate labor force data in Sakernas August 2020 is derived from The Indonesian Population Projection SUPAS 2015.

4. Enumerator/Surveyor Quality

Field enumerator/surveyor in Sakernas were not conducted as a team work, but consist of supervisor and enumerator. Supervisor was BPS staff on regency/municipality or province level office (Diploma III for the priority educational attainment). Therefore enumerator/surveyor was BPS staff on regency level office or nonstaff who has appointed and they have had Senior High School for educational attainment (Diploma III for the priority).

5. Questionnaire Plan

The way of structuring and wording questionnaire on labor characteristics will strongly affect to quality of census and survey data attainment. The structure and word of questionnaire plan covers producing correct sentences without ambiguous meaning, choosing appropriate word and order in the questions, and the number of variables and questions will be asked to respondent. In the Sakernas, the questionnaire has been designed in a simply and concise way. The respondent is expected to understand and easily catch the aim of question in the survey and avoid the memory lapse and uninterested during interview data collection. Furthermore, the design of Sakernas questionnaire remain stable in order to keep data comparison needs.

6. Time Reference of Survey

The field work time of the above survey/census (Sakernas, Susenas, SP and Supas) is different. The different time of implementation of those survey lead to different level of labor force data because the seasonal effect during field enumeration have great effect.

LAMPIRAN/APPENDIX

<https://pinrangkab.bps.go.id>

SURVEI ANGKATAN KERJA NASIONAL 2020

RAHASIA

AGUSTUS

| | | | | | | | |
|--|----------------------|----------------------|----------------------|----------------------|----------------------|----------------------|------------------------|
| Provinsi | Kab/Kota | Kecamatan | Desa/Kel | Desa/Kel Kota | Nomor Blok Sensus | Nomor Kode Sampel | Nomor Rumah Tanggal |
| <input type="text"/> | <input type="text"/> | <input type="text"/> | <input type="text"/> | <input type="text"/> | <input type="text"/> | <input type="text"/> | <input type="text"/> |
| Nama Kepala Rumah Tangga berdasarkan SAK20.DSIRT : | | | | | | | <input type="text"/> |
| Kode Petugas : | | <input type="text"/> | Nama Petugas : | | <input type="text"/> | No. HP Petugas: | |
| <input type="text"/> | <input type="text"/> | <input type="text"/> | <input type="text"/> | <input type="text"/> | <input type="text"/> | <input type="text"/> | <input type="text"/> |

PETUNJUK PENGISIAN

- Survei Angkatan Kerja Nasional (Sakernas) merupakan survei yang diselenggarakan oleh Badan Pusat Statistik. Sakernas dilaksanakan di seluruh Indonesia.
- Sakernas mengumpulkan data ketenagakerjaan seperti jumlah penduduk bekerja, pengangguran, dan indikator ketenagakerjaan lainnya.
- Rumah tangga Anda terpilih sebagai sampel Sakernas Agustus 2020.
- Menurut Undang-Undang Nomor 16 Tahun 1997, setiap responden wajib memberikan keterangan dalam survei yang dilakukan oleh Badan Pusat Statistik.
- Seluruh data/informasi yang anda berikan akan dirahasiakan dan hanya akan digunakan untuk keperluan perencanaan pembangunan.

TATA CARA DAN CONTOH PENGISIAN

1. Tuliskan jawaban anda dengan huruf KAPITAL, pada tempat yang tersedia
Nama Kepala Rumah Tangga: MUHAMMAD YUSUF
2. Berikan tanda cek (V) pada kotak yang telah disediakan sesuai pilihan jawaban
Jenis kelamin: 1. Laki-laki 2. Perempuan
3. Jika Anda ingin memperbaiki jawaban, coret jawaban yang salah kemudian tuliskan atau berikan tanda cek pada jawaban yang benar
Nama Kepala Rumah Tangga: ~~MOHAMMAD YUSUF~~ MOHAMMAD YUSUF
Jenis kelamin: 1. Laki-laki 2. Perempuan
- Jika memerlukan penjelasan lebih lanjut, anda dapat menghubungi petugas melalui nomor HP yang tertera di atas.

KONSEP DAN DEFINISI

Kepala Rumah Tangga adalah seseorang yang bertanggung jawab atas kebutuhan sehari-hari, atau seseorang yang dianggap sebagai kepala.

Anggota Rumah Tangga adalah semua orang yang biasa tinggal di rumah.

Bekerja adalah kegiatan melakukan pekerjaan paling sedikit selama satu jam dalam seminggu terakhir untuk memperoleh penghasilan atau keuntungan. Termasuk juga bekerja adalah:

- a. Kegiatan untuk **membantu** memperoleh penghasilan atau keuntungan paling sedikit selama satu jam dalam seminggu terakhir.
- b. Orang yang punya usaha/pekerjaan tetapi selama seminggu terakhir tidak bekerja.

Pengisian dimulai dari nama yang mengisi kuesioner:

Nama yang Mengisi Kuesioner : _____
 No. HP : _____
 Alamat Lengkap : _____

| DAFTAR ANGGOTA RUMAH TANGGA | | | | | |
|-----------------------------|--|---|---|---|---|
| No Urut | Nama Anggota Rumah Tangga (Termasuk Kepala Rumah Tangga) | Hubungan dengan Kepala Rumah Tangga (tuliskan kode) | Jenis Kelamin (berikan tanda cek) | Tuliskan Bulan dan Tahun Lahir | Umur (tahun) |
| (1) | (2) | (3) | (4) | (5) | (6) |
| 1 | | <input type="checkbox"/> <input type="checkbox"/> | <input type="checkbox"/> 1.Laki-laki <input type="checkbox"/> 2.Perempuan | Bulan <input type="text"/> - <input type="text"/> Tahun <input type="text"/> <input type="text"/> | <input type="text"/> <input type="text"/> |
| 2 | | <input type="checkbox"/> <input type="checkbox"/> | <input type="checkbox"/> 1.Laki-laki <input type="checkbox"/> 2.Perempuan | Bulan <input type="text"/> - <input type="text"/> Tahun <input type="text"/> <input type="text"/> | <input type="text"/> <input type="text"/> |
| 3 | | <input type="checkbox"/> <input type="checkbox"/> | <input type="checkbox"/> 1.Laki-laki <input type="checkbox"/> 2.Perempuan | Bulan <input type="text"/> - <input type="text"/> Tahun <input type="text"/> <input type="text"/> | <input type="text"/> <input type="text"/> |
| 4 | | <input type="checkbox"/> <input type="checkbox"/> | <input type="checkbox"/> 1.Laki-laki <input type="checkbox"/> 2.Perempuan | Bulan <input type="text"/> - <input type="text"/> Tahun <input type="text"/> <input type="text"/> | <input type="text"/> <input type="text"/> |
| 5 | | <input type="checkbox"/> <input type="checkbox"/> | <input type="checkbox"/> 1.Laki-laki <input type="checkbox"/> 2.Perempuan | Bulan <input type="text"/> - <input type="text"/> Tahun <input type="text"/> <input type="text"/> | <input type="text"/> <input type="text"/> |
| 6 | | <input type="checkbox"/> <input type="checkbox"/> | <input type="checkbox"/> 1.Laki-laki <input type="checkbox"/> 2.Perempuan | Bulan <input type="text"/> - <input type="text"/> Tahun <input type="text"/> <input type="text"/> | <input type="text"/> <input type="text"/> |
| 7 | | <input type="checkbox"/> <input type="checkbox"/> | <input type="checkbox"/> 1.Laki-laki <input type="checkbox"/> 2.Perempuan | Bulan <input type="text"/> - <input type="text"/> Tahun <input type="text"/> <input type="text"/> | <input type="text"/> <input type="text"/> |
| 8 | | <input type="checkbox"/> <input type="checkbox"/> | <input type="checkbox"/> 1.Laki-laki <input type="checkbox"/> 2.Perempuan | Bulan <input type="text"/> - <input type="text"/> Tahun <input type="text"/> <input type="text"/> | <input type="text"/> <input type="text"/> |
| 9 | | <input type="checkbox"/> <input type="checkbox"/> | <input type="checkbox"/> 1.Laki-laki <input type="checkbox"/> 2.Perempuan | Bulan <input type="text"/> - <input type="text"/> Tahun <input type="text"/> <input type="text"/> | <input type="text"/> <input type="text"/> |
| 10 | | <input type="checkbox"/> <input type="checkbox"/> | <input type="checkbox"/> 1.Laki-laki <input type="checkbox"/> 2.Perempuan | Bulan <input type="text"/> - <input type="text"/> Tahun <input type="text"/> <input type="text"/> | <input type="text"/> <input type="text"/> |

Kode Kolom (3): Hubungan dengan Kepala Rumah Tangga

- 01. Kepala rumah tangga
- 02. Istri/suami
- 03. Anak kandung
- 04. Anak tiri/angkat
- 05. Menantu
- 06. Cucu
- 07. Orang tua/mertua
- 08. Famill lain
- 09. Pembantu rumah tangga
- 10. Sopir/tukang kebun
- 11. Lainnya (orang yang tidak ada hubungan dengan kepala rumah tangga)

PENGECEKAN ANGGOTA RUMAH TANGGA (DISI OLEH PETUGAS):

- 1). Apakah ada pembantu rumah tangga, sopir, tukang kebun, pengasuh anak/orang tua, dan yang sejenisnya tinggal di rumah ini?
 1. YA → Tulis dalam daftar 2. TIDAK
- 2). Apakah ada orang yang biasanya tinggal di rumah ini tetapi sedang bepergian selama kurang dari 6 bulan?
 1. YA → Tulis dalam daftar 2. TIDAK
- 3). Apakah ada anggota rumah tangga lain seperti bayi atau anak kecil yang belum tercatat pada daftar di atas?
 1. YA → Tulis dalam daftar 2. TIDAK
- 4). Apakah ada anggota rumah tangga yang sudah tercatat dalam daftar di atas, namun sedang bepergian selama 6 bulan/lebih atau kurang dari 6 bulan tetapi bermaksud menetap di tempat tinggal yang baru?
 1. YA → Coret dari daftar 2. TIDAK

DIISI UNTUK ANGGOTA RUMAH TANGGA USIA 5 TAHUN KE ATAS

| | | |
|-----|--|--|
| 1. | NAMA: | |
| 2. | NOMOR URUT ANGGOTA RUMAH TANGGA: <i>(Salin dari nomor urut pada daftar anggota rumah tangga di halaman 2)</i> | <input type="text"/> |
| 3. | Nomor Induk Kependudukan (NIK) | <input type="text"/> |
| 4. | Apakah status perkawinan Anda? | <input type="checkbox"/> 1. Belum kawin <input type="checkbox"/> 3. Cerai hidup <input type="checkbox"/> 2. Kawin <input type="checkbox"/> 4. Cerai mati |
| 5. | Apakah Anda bersekolah? <i>(Anak yang sedang bersekolah di TK/PAUD, dianggap belum bersekolah)</i> | <input type="checkbox"/> 1. Belum bersekolah → LANJUT KE NO. 6.d <input type="checkbox"/> 2. Masih bersekolah <input type="checkbox"/> 3. Tidak bersekolah lagi |
| 6.a | Apakah pendidikan tertinggi yang Anda tamatkan? | <input type="checkbox"/> 1. Tidak/belum tamat SD → LANJUT KE NO. 6.d <input type="checkbox"/> 2. SD/MI/SDLB/Paket A → LANJUT KE NO. 6.c <input type="checkbox"/> 3. SMP/MTs/SMPLB/Paket B → LANJUT KE NO. 6.c <input type="checkbox"/> 4. SMA/MA/SMALB/Paket C <input type="checkbox"/> 5. SMK/MAK <input type="checkbox"/> 6. Diploma I/II/III <input type="checkbox"/> 7. Diploma IV <input type="checkbox"/> 8. ST/S2/S3 |
| 6.b | Jurusan pendidikan/bidang studi: <i>(Tuliskan jurusan pendidikan/bidang studi misalnya IPA, IPS, Akuntansi, Ekonomi, Teknologi Informatika, atau jurusan pendidikan lainnya sesuai dengan jurusan yang Anda tamatkan)</i> | |
| 6.c | Apakah Anda lulus sekolah/lulus kuliah dalam periode Agustus 2019-Agustus 2020? | <input type="checkbox"/> 1. Ya <input type="checkbox"/> 2. Tidak |
| 6.d | Apakah Anda pernah mengikuti pelatihan/kursus/ training dan memperoleh sertifikat? | <input type="checkbox"/> 1. Ya <input type="checkbox"/> 2. Tidak |
| 6.e | Apakah saat ini Anda sedang mengikuti pelatihan/kursus/ training (tidak harus bersertifikat)? | <input type="checkbox"/> 1. Ya <input type="checkbox"/> 2. Tidak |
| 7. | Pada Agustus 2015 (lima tahun yang lalu), di mana tempat tinggal Anda? | <input type="checkbox"/> 1. Di kabupaten/kota yang sama dengan tempat tinggal sekarang <input type="checkbox"/> 2. Di kabupaten/kota yang berbeda dengan tempat tinggal sekarang, tuliskan: Provinsi : Kota/Kabupaten*): *Coret salah satu Negara : <input type="checkbox"/> 3. Di luar negeri, tuliskan: |
| 8.a | Apakah Anda mengalami kesulitan/gangguan dalam melihat (baik pada saat menggunakan kaca mata maupun tidak)? | <input type="checkbox"/> 1. Tidak <input type="checkbox"/> 2. Sedikit/Sedang <input type="checkbox"/> 3. Parah |
| 8.b | Apakah Anda mengalami kesulitan/gangguan dalam mendengar (baik pada saat menggunakan alat bantu dengar maupun tidak)? | <input type="checkbox"/> 1. Tidak <input type="checkbox"/> 2. Sedikit/Sedang <input type="checkbox"/> 3. Parah |
| 8.c | Apakah Anda mengalami kesulitan/gangguan dalam berjalan/mak tanggar? | <input type="checkbox"/> 1. Tidak <input type="checkbox"/> 2. Sedikit/Sedang <input type="checkbox"/> 3. Parah |
| 8.d | Apakah Anda mengalami kesulitan/gangguan dalam menggunakan/mengerakkan jaritangan? | <input type="checkbox"/> 1. Tidak <input type="checkbox"/> 2. Sedikit/Sedang <input type="checkbox"/> 3. Parah |
| 8.e | Apakah Anda mengalami kesulitan/gangguan dalam berbicara dan atau memahami/berkomunikasi dengan orang lain? | <input type="checkbox"/> 1. Tidak <input type="checkbox"/> 2. Sedikit/Sedang <input type="checkbox"/> 3. Parah |
| 8.f | Apakah Anda mengalami kesulitan/gangguan lainnya? <i>(misalnya: kesulitan mengingat/berkonsentrasi, mengunus diri, gangguan perisikemosional, dan lain-lain)</i> | <input type="checkbox"/> 1. Tidak <input type="checkbox"/> 2. Sedikit/Sedang <input type="checkbox"/> 3. Parah |

| 13.a | Kode KBLI (DISISI OLEH PETUGAS) | <input type="text"/> | | | | | | | | | | | | | | | | |
|-----------|--|---|-----------|-----------|-----------|-----------|-----------|-----|------|--------|-----------|-----------|-----------|-----------|-----------|-----------|-----------|-----------|
| 13.b | Kode KB-JI (DISISI OLEH PETUGAS) | <input type="text"/> | | | | | | | | | | | | | | | | |
| 14.a | Berapakah pendapatan/penghasilan/gaji/upah bersih yang Anda terima selama sebulan terakhir dari pekerjaan ini? | Uang: Rp. <input type="text"/> <input type="text"/> <input type="text"/> <input type="text"/> <input type="text"/> <input type="text"/> <input type="text"/> Berang: Rp. <input type="text"/> <input type="text"/> <input type="text"/> <input type="text"/> <input type="text"/> <input type="text"/> <i>(Tuliskan perkiraan dalam rupiah jika menerima pendapatan/penghasilan dalam bentuk barang)</i> | | | | | | | | | | | | | | | | |
| 14.b | Dibandingkan bulan Februari 2020, apakah terjadi perubahan rata-rata pendapatan/penghasilan/gaji/upah bersih? | <input type="checkbox"/> 1. Ya, pendapatan/upah bertambah <input type="checkbox"/> 2. Ya, pendapatan/upah berkurang <input type="checkbox"/> 3. Tidak ada perubahan <input type="checkbox"/> 4. Pada Februari 2020 belum bekerja di pekerjaan sekarang | | | | | | | | | | | | | | | | |
| 15.a | Kapan Anda mulai bekerja di pekerjaan atau kegiatan usaha ini? | BULAN: <input type="text"/> <input type="text"/> TAHUN: <input type="text"/> <input type="text"/> BULAN: <input type="text"/> <input type="text"/> | | | | | | | | | | | | | | | | |
| 15.b | Jika Anda bekerja kurang dari 1 tahun, berapa lama waktu yang diperlukan untuk mencari pekerjaan atau mempersiapkan usaha pada pekerjaan ini? | BULAN: <input type="text"/> <input type="text"/> | | | | | | | | | | | | | | | | |
| 16.a | Dalam seminggu terakhir, berapa jumlah jam kerja Anda per hari dikurangi waktu istirahat? <i>(Isikan jumlah jam kerja per hari di kotak yang disediakan, jika seminggu terakhir sedang tidak bekerja isikan 0 (nol) di setiap kotak per hari)</i> | <table border="1"> <thead> <tr> <th>SEN</th> <th>SEL</th> <th>RAB</th> <th>KAM</th> <th>JUM</th> <th>SAB</th> <th>MING</th> <th>JUMLAH</th> </tr> </thead> <tbody> <tr> <td>..... Jam</td> <td>..... Jam</td> <td>..... Jam</td> <td>..... Jam</td> <td>..... Jam</td> <td>..... Jam</td> <td>..... Jam</td> <td>..... Jam</td> </tr> </tbody> </table> | SEN | SEL | RAB | KAM | JUM | SAB | MING | JUMLAH | Jam | Jam | Jam | Jam | Jam | Jam | Jam | Jam |
| SEN | SEL | RAB | KAM | JUM | SAB | MING | JUMLAH | | | | | | | | | | | |
| Jam | Jam | Jam | Jam | Jam | Jam | Jam | Jam | | | | | | | | | | | |
| 16.b | Dibandingkan bulan Februari 2020, apakah terjadi perubahan jam kerja? | <input type="checkbox"/> 1. Ya, jam kerja bertambah <input type="checkbox"/> 2. Ya, jam kerja berkurang <input type="checkbox"/> 3. Tidak ada perubahan → LANJUT KE No. 17.a <input type="checkbox"/> 4. Pada Februari 2020 belum bekerja → LANJUT KE No. 17.a di pekerjaan sekarang | | | | | | | | | | | | | | | | |
| 16.c | Apakah alasan utama perubahan jam kerja anda? <i>(Pilih salah satu alasan utama)</i> | <input type="checkbox"/> 1. Meningkatnya beban pekerjaan karena penambahan konsumen atau pembelian <input type="checkbox"/> 2. Pengurangan pekerja di tempat kerja <input type="checkbox"/> 3. Sakit <input type="checkbox"/> 4. Cuti/talangan pribadi <input type="checkbox"/> 5. Berkurangnya bahan baku <input type="checkbox"/> 6. Takut terinfeksi Corona/Covid-19 → LANJUT KE No. 17.a <input type="checkbox"/> 7. Sosial/physical distancing, karantina mandiri → LANJUT KE pembatasan sosial berskala besar (PSBB) → No. 17.a <input type="checkbox"/> 8. Selain alasan di atas, tuliskan..... | | | | | | | | | | | | | | | | |
| 16.d | Apakah alasan tersebut terkait dengan Corona/Covid-19? | <input type="checkbox"/> 1. Ya <input type="checkbox"/> 2. Tidak | | | | | | | | | | | | | | | | |
| 17.a | Apakah Anda menggunakan internet pada pekerjaan ini? <i>(lemasuk menggunakan whatsapp, facebook, instagram, twitter dan media sosial lainnya untuk kepentingan pekerjaan)</i> | <input type="checkbox"/> 1. Ya <input type="checkbox"/> 2. Tidak → LANJUT KE No. 18.a | | | | | | | | | | | | | | | | |
| 17.b | Apakah internet tersebut dimanfaatkan untuk: 1. Promosi 2. Komunikasi 3. Transaksi | <input type="checkbox"/> 1. Ya <input type="checkbox"/> 2. Tidak <input type="checkbox"/> 1. Ya <input type="checkbox"/> 2. Tidak <input type="checkbox"/> 1. Ya <input type="checkbox"/> 2. Tidak | | | | | | | | | | | | | | | | |
| 18.a | Apakah tempat kerja Anda menerapkan kegiatan bekerja dari rumah (work from home/WFH)? | <input type="checkbox"/> 1. Ya → LANJUT KE No. 18.c <input type="checkbox"/> 2. Tidak → LANJUT KE No. 18.c <input type="checkbox"/> 3. Tidak Tahu → LANJUT KE No. 18.c | | | | | | | | | | | | | | | | |
| 18.b | Apakah kendala utama yang dihadapi selama bekerja dari rumah (Work From Home)? <i>(Pilih salah satu kendala utama)</i> | <input type="checkbox"/> 1. Jaringan internet <input type="checkbox"/> 2. Biaya internet, kuota, pulsa <input type="checkbox"/> 3. Mengurus keluarga <input type="checkbox"/> 4. Lainnya, tuliskan..... <input type="checkbox"/> 5. Tidak ada kendala | | | | | | | | | | | | | | | | |
| 18.c | Apakah Anda bekerja di tempat keramaian/kerumunan? <i>(Yang dimaksud dengan keramaian adalah jika di tempat bekerja terdapat sampai 5 orang atau lebih dengan jarak kurang dari 1 meter)</i> | <input type="checkbox"/> 1. Ya <input type="checkbox"/> 2. Tidak | | | | | | | | | | | | | | | | |

| 18.d | Dimana lokasi Anda bekerja? (Boleh lebih dari satu jawaban) | <input type="checkbox"/> 1. Di rumah sendiri <input type="checkbox"/> 2. Di pasar <input type="checkbox"/> 3. Di bioskop <input type="checkbox"/> 4. Di mall/ruko <input type="checkbox"/> 5. Di terminal/stasiun/bandara <input type="checkbox"/> 6. Di pinggir jalan <input type="checkbox"/> 7. Lainnya, tuliskan: | | | | | | | | | | | | | | | | |
|---|---|--|-----------|-----------|-----------|-----------|-----------|-----|------|--------|-----------|-----------|-----------|-----------|-----------|-----------|-----------|-----------|
| 19.a | Apakah selama seminggu terakhir Anda hanya bekerja di rumah sendiri sepenuhnya? | <input type="checkbox"/> 1. Ya → LANJUT KE No. 20.a <input type="checkbox"/> 2. Tidak | | | | | | | | | | | | | | | | |
| 19.b | Di mana lokasi tempat Anda bekerja pada pekerjaan utama dalam seminggu terakhir? (Jika lokasi tempat bekerja lebih dari satu, pilih lokasi di mana Anda lebih sering bekerja) <ul style="list-style-type: none"> • Untuk pedagang (selling), isikan tempat biasanya mulai menjual dagangan. • Untuk divisi/ruangan cjak, isikan tempat pangkalan/ bandara/food loks/terminal/kasusun, atau tempat biasanya mulai ambil penumpang. • Untuk wartawan dan kurr, isikan lokasi kantor. | 1. Di kabupaten/kota yang sama dengan tempat tinggal 2. Di kabupaten/kota yang berbeda dengan tempat tinggal, tuliskan: Provinsi : Kota/Kabupaten*): *Coret salah satu <input type="checkbox"/> 3. Di luar negeri, tuliskan: Negara : | | | | | | | | | | | | | | | | |
| 19.c | Apakah Anda melakukan perjalanan pulang dan pergi dari rumah/tempat tinggal ke kantor/tempat kerja secara rutin? | <input type="checkbox"/> 1. Ya, setiap hari (rutin pergi ke tempat kerja dan pulang ke tempat tinggal pada hari yang sama minimal satu kali seminggu) <input type="checkbox"/> 2. Ya, setiap minggu (rutin pergi ke tempat kerja dan pulang ke tempat tinggal secara mingguan, misal: sekali seminggu atau dua kali seminggu) <input type="checkbox"/> 3. Ya, setiap bulan (rutin pergi ke tempat kerja dan pulang ke tempat tinggal lebih dari seminggu dan kurang dari 6 bulan) <input type="checkbox"/> 4. Tidak rutin | | | | | | | | | | | | | | | | |
| 19.d | Apa moda transportasi utama yang Anda gunakan untuk berangkat ke tempat kerja? (Pilih salah satu yang utama, yaitu moda transportasi dengan jarak terjauh atau waktu terlama) | <input type="checkbox"/> 1. Transportasi pribadi/dinas (bak berupa mobil, sepeda, sepeda motor) <input type="checkbox"/> 2. Transportasi umum (becak, motor ojek, kendaraan jemputan, omprengan, taksi, angkutan kota, bus umum/ kota, Kereta) <input type="checkbox"/> 3. Transportasi online (Gojek, Grab, Maxim, dll baik berupa sepeda motor maupun mobil) <input type="checkbox"/> 4. Jalan kaki/diiklik menggunakan | | | | | | | | | | | | | | | | |
| 20.a | Dalam seminggu terakhir, apakah Anda memiliki lebih dari satu pekerjaan? | <input type="checkbox"/> 1. Ya <input type="checkbox"/> 2. Tidak → LANJUT KE No. 21.a | | | | | | | | | | | | | | | | |
| 20.b | Dalam seminggu terakhir, berapa jumlah jam kerja seluruh pekerjaan Anda per hari dikurangi waktu istirahat? (Isikan jumlah jam kerja seluruh pekerjaan per hari di kotak yang disediakan. Jika seminggu terakhir sedang tidak bekerja isikan 0 (nol) di setiap kotak per hari) | <table border="1"> <thead> <tr> <th>SEN</th> <th>SEL</th> <th>RAB</th> <th>KAM</th> <th>JUM</th> <th>SAB</th> <th>MING</th> <th>JUMLAH</th> </tr> </thead> <tbody> <tr> <td>..... Jam</td> <td>..... Jam</td> <td>..... Jam</td> <td>..... Jam</td> <td>..... Jam</td> <td>..... Jam</td> <td>..... Jam</td> <td>..... Jam</td> </tr> </tbody> </table> | SEN | SEL | RAB | KAM | JUM | SAB | MING | JUMLAH | Jam | Jam | Jam | Jam | Jam | Jam | Jam | Jam |
| SEN | SEL | RAB | KAM | JUM | SAB | MING | JUMLAH | | | | | | | | | | | |
| Jam | Jam | Jam | Jam | Jam | Jam | Jam | Jam | | | | | | | | | | | |
| 21.a | Apakah Anda ingin menambah jam kerja? | <input type="checkbox"/> 1. Ya → LANJUT KE No. 22.a <input type="checkbox"/> 2. Tidak | | | | | | | | | | | | | | | | |
| 21.b | Apakah alasan Anda tidak ingin menambah jam kerja? (Pilih salah satu alasan di atas) | <input type="checkbox"/> 1. Sakit <input type="checkbox"/> 2. Merawat anggota keluarga/familii <input type="checkbox"/> 3. Takut terinfeksi Corona/Covid-19 → LANJUT KE No. 22.a <input type="checkbox"/> 4. Sosial/physical distancing, karantina mandiri, → LANJUT KE No. 22.a pembatasan sosial berskala besar (PSBB) <input type="checkbox"/> 5. Selain alasan di atas, tuliskan: | | | | | | | | | | | | | | | | |
| 21.c | Apakah alasan tersebut terkait dengan Corona/Covid-19? | <input type="checkbox"/> 1. Ya <input type="checkbox"/> 2. Tidak | | | | | | | | | | | | | | | | |
| KEGIATAN MENCAIRI PEKERJAAN/ MEMPERSIAPKAN USAHA | | | | | | | | | | | | | | | | | | |
| 22.a | Dalam seminggu terakhir, apakah Anda mencari pekerjaan? (memasuk saat ini sedang menunggu panggilan/pengumuman pekerjaan) | <input type="checkbox"/> 1. Ya <input type="checkbox"/> 2. Tidak | | | | | | | | | | | | | | | | |
| 22.b | Dalam seminggu terakhir, apakah Anda sedang mempersiapkan suatu kegiatan usaha yang baru? JIKA ANDA TIDAK MENCAIRI PEKERJAAN DAN TIDAK MEMPERSIAPKAN USAHA DALAM SEMINGGU TERAKHIR, LANJUTKAN KE NOMOR 25.a | <input type="checkbox"/> 1. Ya <input type="checkbox"/> 2. Tidak | | | | | | | | | | | | | | | | |
| 23. | Sudah berapa lama Anda mencari pekerjaan/ mempersiapkan usaha? | <input type="checkbox"/> TAHUN <input type="checkbox"/> BULAN | | | | | | | | | | | | | | | | |

| | | |
|-----------------------|---|--|
| 24.a | Dalam seminggu terakhir, apakah Anda mendaftar pada bursa kesempatan kerja? | <input type="checkbox"/> 1. Ya <input type="checkbox"/> 2. Tidak |
| 24.b | Dalam seminggu terakhir, apakah Anda menghubungi perusahaan/memperbarui dan mengirim CV/biodata/profil bisnis? | <input type="checkbox"/> 1. Ya <input type="checkbox"/> 2. Tidak |
| 24.c | Dalam seminggu terakhir, apakah Anda mengiklankan diri di media cetak/elektronik/internet? | <input type="checkbox"/> 1. Ya <input type="checkbox"/> 2. Tidak |
| 24.d | Dalam seminggu terakhir, apakah Anda menghubungi keluarga/kenalan untuk mencari kerja atau mempersiapkan usaha? | <input type="checkbox"/> 1. Ya <input type="checkbox"/> 2. Tidak |
| 24.e | Dalam seminggu terakhir, apakah Anda mengumpulkan modal/mencari lokasi/mengurus surat izin usaha? | <input type="checkbox"/> 1. Ya <input type="checkbox"/> 2. Tidak |
| 24.f | Apakah ada upaya lainnya selain yang ditanyakan di atas? tuliskan: | <input type="checkbox"/> 1. Ya <input type="checkbox"/> 2. Tidak |
| LANJUTKAN KE NOMOR 26 | | |
| 25.a | Dalam seminggu terakhir, apakah alasan utama Anda tidak mencari pekerjaan dan tidak mempersiapkan usaha? (Pilih salah satu alasan utama) | <input type="checkbox"/> 1. Sudah diterima bekerja tapi belum mulai bekerja <input type="checkbox"/> 2. Sudah mempunyai usaha tapi belum memulainya <input type="checkbox"/> 3. Pulus asa: merasa tidak mungkin mendapatkan pekerjaan <input type="checkbox"/> 4. Sudah mempunyai pekerjaan/usaha <input type="checkbox"/> 5. Kegiatan lain (mengurus rumah tangga/sekolah) <input type="checkbox"/> 6. Kurangnya infrastruktur (aset, jalan, transportasi, layanan kelengkapan/kerjaan) atau tidak ada modal <input type="checkbox"/> 7. Takut terinfeksi Corona/Covid-19 → LANJUT KE No. 26 <input type="checkbox"/> 8. Sosial/physical distancing, karantina mandiri → LANJUT KE No. 26 <input type="checkbox"/> 9. Tidak mampu melaksakan pekerjaan <input type="checkbox"/> 10. Selain alasan di atas, tuliskan: |
| 25.b | Apakah alasan tersebut terkait dengan Corona/Covid-19? | <input type="checkbox"/> 1. Ya <input type="checkbox"/> 2. Tidak |
| 26. | Jika ada yang menawarkan pekerjaan apakah Anda mau menerimanya? | <input type="checkbox"/> 1. Ya <input type="checkbox"/> 2. Tidak |
| 27.a | Apakah Anda mengetahui program kartu prakerja? | <input type="checkbox"/> 1. Ya <input type="checkbox"/> 2. Tidak → LANJUT KE No. 27.j |
| 27.b | Apakah Anda mendaftar program kartu prakerja? | <input type="checkbox"/> 1. Ya <input type="checkbox"/> 2. Tidak → LANJUT KE No. 27.j |
| 27.c | Apakah alasan Anda mendaftar program kartu prakerja? (Pilih salah satu alasan utama) | <input type="checkbox"/> 1. Meningkatkan keterampilan kerja (skill) <input type="checkbox"/> 2. Mendapatkan uang saku (insentif) <input type="checkbox"/> 3. Mengisi waktu luang <input type="checkbox"/> 4. ikut teman/coba-coba <input type="checkbox"/> 5. Pendaftaran gratis <input type="checkbox"/> 6. Selain alasan di atas, tuliskan: |
| 27.d | Apakah Anda lolos seleksi program kartu prakerja? | <input type="checkbox"/> 1. Ya <input type="checkbox"/> 2. Tidak → LANJUT KE No. 27.j |
| 27.e | Apakah Anda menyelesaikan pelatihan pada program kartu prakerja? | <input type="checkbox"/> 1. Ya <input type="checkbox"/> 2. Tidak → LANJUT KE No. 27.j |
| 27.f | Apakah program kartu prakerja meningkatkan keterampilan kerja Anda? | <input type="checkbox"/> 1. Ya <input type="checkbox"/> 2. Tidak |
| 27.g | Apakah Anda mendapatkan uang saku (insentif) dari program kartu prakerja? | <input type="checkbox"/> 1. Ya <input type="checkbox"/> 2. Tidak → LANJUT KE No. 27.j |
| 27.h | Digunakan untuk apakah uang saku tersebut? 1. Memenuhi kebutuhan sehari-hari 2. Modal usaha 3. Membayar hutang 4. Ditabung 5. Lainnya, tuliskan: | <input type="checkbox"/> 1. Ya <input type="checkbox"/> 2. Tidak <input type="checkbox"/> 1. Ya <input type="checkbox"/> 2. Tidak <input type="checkbox"/> 1. Ya <input type="checkbox"/> 2. Tidak <input type="checkbox"/> 1. Ya <input type="checkbox"/> 2. Tidak <input type="checkbox"/> 1. Ya <input type="checkbox"/> 2. Tidak |
| 27.i | Menurut Anda program apa yang paling dibutuhkan di tengah situasi pandemi Corona/Covid-19? (Pilih salah satu jawaban) | <input type="checkbox"/> 1. Subsidi listrik dan air <input type="checkbox"/> 2. Bantuan sembako <input type="checkbox"/> 3. Bantuan langsung tunai (BLT) <input type="checkbox"/> 4. Bantuan pemerintah tanpa syarat <input type="checkbox"/> 5. Lainnya, tuliskan: |

| PENGALAMAN KERJA | |
|------------------|--|
| 28. | Apakah Anda pernah mempunyai pekerjaan/usaha sebelumnya? <input type="checkbox"/> 1. Ya <input type="checkbox"/> 2. Tidak → LANJUT KE No. 31.a |
| 29.a | Apakah Anda pernah berhenti bekerja dalam periode Agustus 2019-Agustus 2020? <input type="checkbox"/> 1. Ya <input type="checkbox"/> 2. Tidak → LANJUT KE No. 31.a |
| 29.b | Jika YA, kapan Anda berhenti bekerja? BULAN TAHUN □ □ □ □ □ □ |
| 30.a | Apakah alasan utama Anda berhenti bekerja? (Pilih salah satu alasan utama) <input type="checkbox"/> 1. PHK <input type="checkbox"/> 2. Usaha terhenti/Bangkrut <input type="checkbox"/> 3. Pendapatan kurang memuaskan <input type="checkbox"/> 4. Tidak cocok dengan lingkungan kerja <input type="checkbox"/> 5. Habis masa kerja/kontrak <input type="checkbox"/> 6. Mengurus rumah tangga <input type="checkbox"/> 7. Takut terinfeksi Corona/Covid-19 → LANJUT KE No. 31.a <input type="checkbox"/> 8. Sosial/physical distancing, karantina mandiri, → LANJUT KE pembatasan sosial berskala besar (PSBB) → No. 31.a <input type="checkbox"/> 9. Selain alasan di atas, tuliskan: |
| 30.b | Apakah alasan tersebut terkait dengan Corona/Covid-19? <input type="checkbox"/> 1. Ya <input type="checkbox"/> 2. Tidak |
| KEGIATAN LAIN | |
| 31.a | Dalam seminggu terakhir, apakah Anda bersekolah? <input type="checkbox"/> 1. Ya <input type="checkbox"/> 2. Tidak |
| 31.b | Dalam seminggu terakhir, apakah Anda mengurus rumah tangga? (Misalnya menyiapkan, memasak, mengurus anak, mencuci, membuatkan siap rumah, mengecat tembok rumah, atau kegiatan mengurus rumah tangga lainnya) <input type="checkbox"/> 1. Ya <input type="checkbox"/> 2. Tidak |
| 31.c | Dalam seminggu terakhir, apakah Anda melakukan kegiatan lainnya? (Misalnya anisan, olahraga, nanda, kerja bakti, kegiatan penggalan, bencahah di tempat pembuangan, atau kegiatan lainnya) <input type="checkbox"/> 1. Ya <input type="checkbox"/> 2. Tidak |
| 31.d | Dari kegiatan bersekolah, mengurus rumah tangga, dan kegiatan lainnya, kegiatan mana yang menggunakan waktu terbanyak dalam seminggu terakhir? <input type="checkbox"/> 1. Sekolah <input type="checkbox"/> 2. Mengurus Rumah Tangga <input type="checkbox"/> 3. Lainnya <input type="checkbox"/> 4. Tidak melakukan ketiga kegiatan di atas |

| CATATAN |
|---------|
| |

<https://piratadatab.bps.go.id>

DATA

MENCERDASKAN BANGSA



BADAN PUSAT STATISTIK
Jln. Dr. Soetomo No. 6-8 Jakarta 10710
Telp. : (021) 3841195, 3842508, 3810291-4 Fax: (021) 3857046
Homepage: <http://www.bps.go.id> Email: bpsdq@bps.go.id

TABEL-TABEL/TABLES

Tabel 01.1 Penduduk Pinrang Berumur 15 Tahun Keatas Menurut Karakteristik dan Kegiatan Selama Seminggu Yang Lalu, 2020
Pinrang Population Age 15 Years and Over By Characteristics and Type of Activity During The Previous Week, 2020

| Karakteristik | Kegiatan Seminggu Yang Lalu | | | | | | | | | | | | |
|----------------------------|-----------------------------|-----------------------------|-----------------------------------|---------------------|----------------|----------------------|---------------|---------------|-----------------|-------------------|-----------------------|------------------------------------|---|
| | Angkatan Kerja | | | | | Bukan Angkatan Kerja | | | | Jumlah Usia Kerja | % Bekerja Terhadap AK | TPT (Tingkat Pengangguran Terbuka) | AK Terhadap Usia Kerja (TPAK/ Tingkat Partisipasi Angkatan Kerja) |
| | Bekerja | Pengangguran Terbuka | | | Jumlah AK | Sekolah | Rumah Tangga | | Jumlah Bukan AK | | | | |
| | | Pengangguran Pernah Bekerja | Pengangguran Tidak Pernah Bekerja | Jumlah Pengangguran | | | Mengurus | Lainnya | | | | | |
| (1) | (2) | (3) | (4) | (5) | (6) | (7) | (8) | (9) | (10) | (11) | (12) | (13) | (14) |
| Jenis Kelamin | | | | | | | | | | | | | |
| Laki-laki | 108.943 | 2.587 | 805 | 3.392 | 112.335 | 8.602 | 5.348 | 9.650 | 23.600 | 135.935 | 96,98 | 3,02 | 82,64 |
| Perempuan | 51.738 | 2.355 | 1.273 | 3.628 | 55.366 | 7.816 | 80.004 | 4.573 | 92.393 | 147.759 | 93,45 | 6,55 | 37,47 |
| Klasifikasi Wilayah | | | | | | | | | | | | | |
| Perkotaan | 50.543 | 2.845 | 782 | 3.627 | 54.170 | 5.379 | 26.231 | 6.704 | 38.314 | 92.484 | 93,30 | 6,70 | 58,57 |
| Perdesaan | 110.138 | 2.097 | 1.296 | 3.393 | 113.531 | 11.039 | 59.121 | 7.519 | 77.679 | 191.210 | 97,01 | 2,99 | 59,38 |
| KAB. PINRANG | 160.681 | 4.942 | 2.078 | 7.020 | 167.701 | 16.418 | 85.352 | 14.223 | 115.993 | 283.694 | 95,81 | 4,19 | 59,11 |

Tabel 01.2 Penduduk Pinrang Berumur 15 Tahun Keatas Menurut Jenis Kelamin dan Kegiatan Selama Seminggu Yang Lalu, 2018-2020
Pinrang Population Age 15 Years and Over By Sex and Type of Activity During The Previous Week, 2018-2020

| Jenis Kelamin | Kegiatan Seminggu Yang Lalu | | | | | | | Jumlah Usia Kerja | % Bekerja Terhadap AK | TPT (Tingkat Pengangguran Terbuka) | AK Terhadap Usia Kerja (TPAK/Tingkat Partisipasi Angkatan Kerja) |
|---------------|-----------------------------|----------------------|----------------|----------------------|-----------------------|---------------|-----------------|-------------------|-----------------------|------------------------------------|--|
| | Angkatan Kerja | | | Bukan Angkatan Kerja | | | | | | | |
| | Bekerja | Pengangguran Terbuka | Jumlah AK | Sekolah | Mengurus Rumah Tangga | Lainnya | Jumlah Bukan AK | | | | |
| (1) | (2) | (3) | (4) | (5) | (6) | (7) | (8) | (9) | (10) | (11) | (12) |
| 2020 | | | | | | | | | | | |
| Laki-Laki | 108.943 | 3.392 | 112.335 | 8.602 | 5.348 | 9.650 | 23.600 | 135.935 | 96,98 | 3,02 | 82,64 |
| Perempuan | 51.738 | 3.628 | 55.366 | 7.816 | 80.004 | 4.573 | 92.393 | 147.759 | 93,45 | 6,55 | 37,47 |
| LK+ PR | 160.681 | 7.020 | 167.701 | 16.418 | 85.352 | 14.223 | 115.993 | 283.694 | 95,81 | 4,19 | 59,11 |
| 2019 | | | | | | | | | | | |
| Laki-Laki | 106.651 | 3.542 | 110.193 | 8.653 | 6.765 | 8.958 | 24.376 | 134.569 | 96,79 | 3,21 | 81,89 |
| Perempuan | 54.475 | 1.292 | 55.767 | 9.419 | 78.209 | 3.002 | 90.630 | 146.397 | 97,68 | 2,32 | 38,09 |
| LK+ PR | 161.126 | 4.834 | 165.960 | 18.072 | 84.974 | 11.960 | 115.006 | 280.966 | 97,09 | 2,91 | 59,07 |
| 2018 | | | | | | | | | | | |
| Laki-Laki | 103.391 | 2.800 | 106.191 | 9.172 | 9.429 | 8.380 | 26.981 | 133.172 | 97,36 | 2,64 | 79,74 |
| Perempuan | 58.862 | 1.869 | 60.731 | 9.876 | 70.123 | 4.264 | 84.263 | 144.994 | 96,92 | 3,08 | 41,89 |
| LK+PR | 162.253 | 4.669 | 166.922 | 19.048 | 79.552 | 12.644 | 111.244 | 278.166 | 97,20 | 2,80 | 60,01 |

Tabel 01.3 Penduduk Pinrang Berumur 15 Tahun Keatas Menurut Klasifikasi Wilayah dan Kegiatan Selama Seminggu Yang Lalu, 2018-2020
Pinrang Population Age 15 Years and Over By Type of Region and Type of Activity During The Previous Week, 2018-2020

| Klasifikasi Wilayah | Kegiatan Seminggu Yang Lalu | | | | | | | Jumlah Usia Kerja | % Bekerja Terhadap AK | TPT (Tingkat Pengangguran Terbuka) | AK Terhadap Usia Kerja (TPAK/Tingkat Partisipasi Angkatan Kerja) |
|---------------------|-----------------------------|----------------------|----------------|----------------------|-----------------------|---------------|-----------------|-------------------|-----------------------|-------------------------------------|--|
| | Angkatan Kerja | | | Bukan Angkatan Kerja | | | | | | | |
| | Bekerja | Pengangguran Terbuka | Jumlah AK | Sekolah | Mengurus Rumah Tangga | Lainnya | Jumlah Bukan AK | | | | |
| (1) | (2) | (3) | (4) | (5) | (6) | (7) | (8) | (9) | (10) | (11) | (12) |
| 2020 | | | | | | | | | | | |
| Perkotaan | 50.543 | 3.627 | 54.170 | 5.379 | 26.231 | 6.704 | 38.314 | 92.484 | 93,30 | 6,70 | 58,57 |
| Perdesaan | 110.138 | 3.393 | 113.531 | 11.039 | 59.121 | 7.519 | 77.679 | 191.210 | 97,01 | 2,99 | 59,38 |
| Kota+Desa | 160.681 | 7.020 | 167.701 | 16.418 | 85.352 | 14.223 | 115.993 | 283.694 | 95,81 | 4,19 | 59,11 |
| 2019 | | | | | | | | | | | |
| Perkotaan | 53.535 | 2.404 | 55.939 | 4.956 | 24.588 | 3.678 | 33.222 | 89.161 | 95,70 | 4,30 | 62,74 |
| Perdesaan | 107.591 | 2.430 | 110.021 | 13.116 | 60.386 | 8.282 | 81.784 | 191.805 | 97,79 | 2,21 | 57,36 |
| Kota+Desa | 161.126 | 4.834 | 165.960 | 18.072 | 84.974 | 11.960 | 115.006 | 280.966 | 97,09 | 2,91 | 59,07 |
| 2018 | | | | | | | | | | | |
| Perkotaan | 48.817 | 3.289 | 52.106 | 6.114 | 23.810 | 3.803 | 33.727 | 85.833 | 93,69 | 6,31 | 60,71 |
| Perdesaan | 113.436 | 1.380 | 114.816 | 12.934 | 55.742 | 8.841 | 77.517 | 192.333 | 98,80 | 1,20 | 59,70 |
| Kota+Desa | 162.253 | 4.669 | 166.922 | 19.048 | 79.552 | 12.644 | 111.244 | 278.166 | 97,20 | 2,80 | 60,01 |

Tabel 02.4 Penduduk Pinrang Berumur 15 Tahun Keatas Yang Termasuk Angkatan Kerja Menurut Kelompok Umur dan Karakteristik, 2020
Pinrang Population Age 15 Years and Over Who Are Labor Force By Age Group and By Characteristics, 2020

| Karakteristik | Kelompok Umur | | | | | | | | | | Jumlah |
|----------------------------|---------------|---------------|---------------|---------------|---------------|---------------|---------------|---------------|---------------|---------------|----------------|
| | 15-19 | 20-24 | 25-29 | 30-34 | 35-39 | 40-44 | 45-49 | 50-54 | 55-59 | 60+ | |
| (1) | (2) | (3) | (4) | (5) | (6) | (7) | (8) | (9) | (10) | (11) | (12) |
| Jenis Kelamin | | | | | | | | | | | |
| Laki-Laki | 5.522 | 10.177 | 13.135 | 13.367 | 13.044 | 13.942 | 12.965 | 10.481 | 8.457 | 11.245 | 112.335 |
| Perempuan | 3.130 | 6.028 | 4.764 | 5.239 | 5.761 | 7.809 | 6.487 | 5.866 | 5.319 | 4.963 | 55.366 |
| Klasifikasi Wilayah | | | | | | | | | | | |
| Perkotaan | 2.585 | 5.876 | 5.919 | 6.555 | 5.668 | 7.712 | 5.907 | 5.399 | 4.827 | 3.722 | 54.170 |
| Perdesaan | 6.067 | 10.329 | 11.980 | 12.051 | 13.137 | 14.039 | 13.545 | 10.948 | 8.949 | 12.486 | 113.531 |
| KAB. PINRANG | 8.652 | 16.205 | 17.899 | 18.606 | 18.805 | 21.751 | 19.452 | 16.347 | 13.776 | 16.208 | 167.701 |

Tabel 02.5 Penduduk Pinrang Berumur 15 Tahun Keatas Yang Termasuk Angkatan Kerja Menurut Kelompok Umur dan Jenis Kelamin, 2018-2020
Pinrang Population Age 15 Years and Over Who Are Labor Force By Age Group and By Sex, 2018-2020

| Jenis Kelamin | Kelompok Umur | | | | | | | | | | Jumlah |
|---------------|---------------|---------------|---------------|---------------|---------------|---------------|---------------|---------------|---------------|---------------|----------------|
| | 15-19 | 20-24 | 25-29 | 30-34 | 35-39 | 40-44 | 45-49 | 50-54 | 55-59 | 60+ | |
| (1) | (2) | (3) | (4) | (5) | (6) | (7) | (8) | (9) | (10) | (11) | (12) |
| 2020 | | | | | | | | | | | |
| Laki-Laki | 5.522 | 10.177 | 13.135 | 13.367 | 13.044 | 13.942 | 12.965 | 10.481 | 8.457 | 11.245 | 112.335 |
| Perempuan | 3.130 | 6.028 | 4.764 | 5.239 | 5.761 | 7.809 | 6.487 | 5.866 | 5.319 | 4.963 | 55.366 |
| LK+ PR | 8.652 | 16.205 | 17.899 | 18.606 | 18.805 | 21.751 | 19.452 | 16.347 | 13.776 | 16.208 | 167.701 |
| 2019 | | | | | | | | | | | |
| Laki-Laki | 5.281 | 9.241 | 13.178 | 12.902 | 13.119 | 13.384 | 11.958 | 10.325 | 8.578 | 12.227 | 110.193 |
| Perempuan | 2.703 | 4.553 | 6.323 | 6.929 | 7.017 | 6.612 | 7.000 | 6.291 | 3.404 | 4.935 | 55.767 |
| LK+ PR | 7.984 | 13.794 | 19.501 | 19.831 | 20.136 | 19.996 | 18.958 | 16.616 | 11.982 | 17.162 | 165.960 |
| 2018 | | | | | | | | | | | |
| Laki-Laki | 4.861 | 10.735 | 11.609 | 12.336 | 11.964 | 12.698 | 11.051 | 9.799 | 7.554 | 13.584 | 106.191 |
| Perempuan | 1.974 | 5.497 | 7.292 | 7.339 | 7.837 | 6.477 | 7.647 | 6.965 | 3.648 | 6.055 | 60.731 |
| LK+PR | 6.835 | 16.232 | 18.901 | 19.675 | 19.801 | 19.175 | 18.698 | 16.764 | 11.202 | 19.639 | 166.922 |

Tabel 02.6 Penduduk Pinrang Berumur 15 Tahun Keatas Yang Termasuk Angkatan Kerja Menurut Kelompok Umur dan Klasifikasi Wilayah, 2018-2020

Pinrang Population Age 15 Years and Over Who Are Labor Force By Age Group and By Type of Region, 2018-2020

| Klasifikasi Wilayah | Kelompok Umur | | | | | | | | | | Jumlah |
|---------------------|---------------|---------------|---------------|---------------|---------------|---------------|---------------|---------------|---------------|---------------|----------------|
| | 15-19 | 20-24 | 25-29 | 30-34 | 35-39 | 40-44 | 45-49 | 50-54 | 55-59 | 60+ | |
| (1) | (2) | (3) | (4) | (5) | (6) | (7) | (8) | (9) | (10) | (11) | (12) |
| 2020 | | | | | | | | | | | |
| Perkotaan | 2.585 | 5.876 | 5.919 | 6.555 | 5.668 | 7.712 | 5.907 | 5.399 | 4.827 | 3.722 | 54.170 |
| Perdesaan | 6.067 | 10.329 | 11.980 | 12.051 | 13.137 | 14.039 | 13.545 | 10.948 | 8.949 | 12.486 | 113.531 |
| Kota+Desa | 8.652 | 16.205 | 17.899 | 18.606 | 18.805 | 21.751 | 19.452 | 16.347 | 13.776 | 16.208 | 167.701 |
| 2019 | | | | | | | | | | | |
| Perkotaan | 3.022 | 4.660 | 6.416 | 6.359 | 6.964 | 7.025 | 6.462 | 5.685 | 3.929 | 5.417 | 55.939 |
| Perdesaan | 4.962 | 9.134 | 13.085 | 13.472 | 13.172 | 12.971 | 12.496 | 10.931 | 8.053 | 11.745 | 110.021 |
| Kota+Desa | 7.984 | 13.794 | 19.501 | 19.831 | 20.136 | 19.996 | 18.958 | 16.616 | 11.982 | 17.162 | 165.960 |
| 2018 | | | | | | | | | | | |
| Perkotaan | 2.073 | 5.978 | 6.921 | 6.733 | 6.610 | 5.362 | 5.372 | 4.574 | 4.260 | 4.223 | 52.106 |
| Perdesaan | 4.762 | 10.254 | 11.980 | 12.942 | 13.191 | 13.813 | 13.326 | 12.190 | 6.942 | 15.416 | 114.816 |
| Kota+Desa | 6.835 | 16.232 | 18.901 | 19.675 | 19.801 | 19.175 | 18.698 | 16.764 | 11.202 | 19.639 | 166.922 |

Tabel 03.7 Penduduk Pinrang Berumur 15 Tahun Keatas Yang Termasuk Angkatan Kerja Menurut Karakteristik dan Pendidikan Tertinggi Yang Ditamatkan, 2020

Pinrang Population Age 15 Years and Over Who Are Labor Force By Characteristics and Educational Attainment, 2020

| Karakteristik | Tidak/ Belum Pernah Sekolah | Tidak/ Belum Tamat SD | Pendidikan Tertinggi Yang Ditamatkan | | | | Jumlah |
|----------------------------|-----------------------------|-----------------------|--------------------------------------|---------------|---------------|----------------------------------|----------------|
| | | | SD | SMP | SMA | Diploma I/II/Akademi/Universitas | |
| (1) | (2) | (3) | (4) | (5) | (6) | (7) | (8) |
| Jenis Kelamin | | | | | | | |
| Laki-Laki | | | 49.850* | 20.067 | 34.785 | 7.633 | 112.335 |
| Perempuan | | | 21.032* | 11.452 | 12.031 | 10.851 | 55.366 |
| Klasifikasi Wilayah | | | | | | | |
| Perkotaan | | | 18.578* | 9.751 | 18.875 | 6.966 | 54.170 |
| Perdesaan | | | 52.304* | 21.768 | 27.941 | 11.518 | 113.531 |
| KAB.PINRANG | | | 70.882* | 31.519 | 46.816 | 18.484 | 167.701 |

**untuk Kategori pendidikan Tamat SD, Belum Tamat SD dan Tidak/Belum pernah Sekolah*

Tabel 03.8 Penduduk Pinrang Berumur 15 Tahun Keatas Yang Termasuk Angkatan Kerja Menurut Jenis Kelamin dan Pendidikan Tertinggi Yang ditkan dan Jenis Kelamin, 2018-2020

Pinrang Population Age 15 Years and Over Who Are Labor Force By Sex and Educational Attainment, 2018-2020

| Jenis Kelamin | Tidak/ Belum Pernah Sekolah | Tidak/ Belum Tamat SD | Pendidikan Tertinggi Yang Ditamatkan | | | | Jumlah |
|---------------------|-----------------------------|-----------------------|--------------------------------------|---------------|---------------|----------------------------------|----------------|
| | | | SD | SMP | SMA | Diploma I/II/Akademi/Universitas | |
| (1) | (2) | (3) | (4) | (5) | (6) | (7) | (8) |
| 2020 | | | | | | | |
| laki-laki | | | 49.850* | 20.067 | 34.785 | 7.633 | 112.335 |
| Perempuan | | | 21.032* | 11.452 | 12.031 | 10.851 | 55.366 |
| Laki-laki+Perempuan | | | 70.882* | 31.519 | 46.816 | 18.484 | 167.701 |
| 2019 | | | | | | | |
| laki-laki | | | 53.026* | 18.616 | 30.023 | 8.528 | 110.193 |
| Perempuan | | | 23.807* | 10.075 | 8.488 | 13.397 | 55.767 |
| Laki-laki+Perempuan | | | 76.833* | 28.691 | 38.511 | 21.925 | 165.960 |
| 2018 | | | | | | | |
| laki-laki | | | 49.071* | 18.667 | 25.766 | 12.687 | 106.191 |
| Perempuan | | | 24.383* | 11.018 | 12.265 | 13.065 | 60.731 |
| Laki-laki+Perempuan | | | 73.454* | 29.685 | 38.031 | 25.752 | 166.922 |

*untuk Kategori pendidikan Tamat SD, Belum Tamat SD dan Tidak/Belum pernah Sekolah

Tabel 03.9 Penduduk Pinrang Berumur 15 Tahun Keatas Yang Termasuk Angkatan Kerja Menurut Klasifikasi Wilayah dan Pendidikan Tertinggi Yang ditkan dan Jenis Kelamin, 2018-2020

Pinrang Population Age 15 Years and Over Who Are Labor Force By Type of Region and Educational Attainment, 2018-2020

| Klasifikasi Wilayah | Tidak/ Belum Pernah Sekolah | Tidak/ Belum Tamat SD | Pendidikan Tertinggi Yang Ditamatkan | | | | Jumlah |
|---------------------|-----------------------------|-----------------------|--------------------------------------|---------------|---------------|----------------------------------|----------------|
| | | | SD | SMP | SMA | Diploma I/II/Akademi/Universitas | |
| (1) | (2) | (3) | (4) | (5) | (6) | (7) | (8) |
| 2020 | | | | | | | |
| Perkotaan | | | 18.578 * | 9.751 | 18.875 | 6.966 | 54.170 |
| Perdesaan | | | 52.304 * | 21.768 | 27.941 | 11.518 | 113.531 |
| Kota+Desa | | | 70.882 * | 31.519 | 46.816 | 18.484 | 167.701 |
| 2019 | | | | | | | |
| Perkotaan | | | 23.097 * | 9.473 | 15.643 | 7.726 | 55.939 |
| Perdesaan | | | 53.736 * | 19.218 | 22.868 | 14.199 | 110.021 |
| Kota+Desa | | | 76.833 * | 28.691 | 38.511 | 21.925 | 165.960 |
| 2018 | | | | | | | |
| Perkotaan | | | 15.630 * | 8.848 | 15.833 | 11.795 | 52.106 |
| Perdesaan | | | 57.824 * | 20.837 | 22.198 | 13.957 | 114.816 |
| Kota+Desa | | | 73.454 * | 29.685 | 38.031 | 25.752 | 166.922 |

*untuk Kategori pendidikan Tamat SD, Belum Tamat SD dan Tidak/Belum pernah Sekolah

Tabel 04.10 Penduduk Pinrang Berumur 15 Tahun Keatas Yang Termasuk Bekerja Seminggu yang Lalu Menurut Karakteristik dan Kelompok Umur, 2020

Pinrang Population Age 15 Years and Over Who Worked During The Previous Week Force By Characteristics and Age Group, 2020

| Karakteristik | Kelompok Umur | | | | | | | | | | Jumlah |
|----------------------------|---------------|---------------|---------------|---------------|---------------|---------------|---------------|---------------|---------------|---------------|----------------|
| | 15-19 | 20-24 | 25-29 | 30-34 | 35-39 | 40-44 | 45-49 | 50-54 | 55-59 | 60+ | |
| (1) | (2) | (3) | (4) | (5) | (6) | (7) | (8) | (9) | (10) | (11) | (12) |
| Jenis Kelamin | | | | | | | | | | | |
| Laki-laki | 5.268 | 8.980 | 11.877 | 13.193 | 12.936 | 13.942 | 12.965 | 10.230 | 8.307 | 11.245 | 108.943 |
| Perempuan | 2.320 | 4.463 | 4.347 | 5.239 | 5.761 | 7.272 | 6.324 | 5.730 | 5.319 | 4.963 | 51.738 |
| Klasifikasi Wilayah | | | | | | | | | | | |
| Perkotaan | 1.826 | 4.596 | 5.087 | 6.555 | 5.668 | 7.343 | 5.907 | 5.012 | 4.827 | 3.722 | 50.543 |
| Perdesaan | 5.762 | 8.847 | 11.137 | 11.877 | 13.029 | 13.871 | 13.382 | 10.948 | 8.799 | 12.486 | 110.138 |
| KAB.PINRANG | 7.588 | 13.443 | 16.224 | 18.432 | 18.697 | 21.214 | 19.289 | 15.960 | 13.626 | 16.208 | 160.681 |

Tabel 04.11 Penduduk Pinrang Berumur 15 Tahun Keatas Yang Termasuk Bekerja Seminggu yang Lalu Menurut Jenis Kelamin dan Kelompok Umur, 2018-2020

Pinrang Population Age 15 Years and Over Who Worked During The Previous Week Force By Sex and Age Group, 2018-2020

| Jenis Kelamin | Kelompok Umur | | | | | | | | | | Jumlah |
|---------------|---------------|---------------|---------------|---------------|---------------|---------------|---------------|---------------|---------------|---------------|----------------|
| | 15-19 | 20-24 | 25-29 | 30-34 | 35-39 | 40-44 | 45-49 | 50-54 | 55-59 | 60+ | |
| (1) | (2) | (3) | (4) | (5) | (6) | (7) | (8) | (9) | (10) | (11) | (12) |
| 2020 | | | | | | | | | | | |
| Laki-Laki | 5.268 | 8.980 | 11.877 | 13.193 | 12.936 | 13.942 | 12.965 | 10.230 | 8.307 | 11.245 | 108.943 |
| Perempuan | 2.320 | 4.463 | 4.347 | 5.239 | 5.761 | 7.272 | 6.324 | 5.730 | 5.319 | 4.963 | 51.738 |
| LK+ PR | 7.588 | 13.443 | 16.224 | 18.432 | 18.697 | 21.214 | 19.289 | 15.960 | 13.626 | 16.208 | 160.681 |
| 2019 | | | | | | | | | | | |
| Laki-Laki | 4.741 | 8.438 | 12.254 | 12.404 | 12.957 | 13.384 | 11.788 | 10.002 | 8.578 | 12.105 | 106.651 |
| Perempuan | 2.438 | 4.151 | 6.323 | 6.568 | 6.753 | 6.612 | 7.000 | 6.291 | 3.404 | 4.935 | 54.475 |
| LK+ PR | 7.179 | 12.589 | 18.577 | 18.972 | 19.710 | 19.996 | 18.788 | 16.293 | 11.982 | 17.040 | 161.126 |
| 2018 | | | | | | | | | | | |
| Laki-Laki | 4.733 | 9.415 | 10.564 | 12.336 | 11.964 | 12.698 | 11.051 | 9.799 | 7.247 | 13.584 | 103.391 |
| Perempuan | 1.388 | 4.815 | 7.292 | 7.339 | 7.236 | 6.477 | 7.647 | 6.965 | 3.648 | 6.055 | 58.862 |
| LK+PR | 6.121 | 14.230 | 17.856 | 19.675 | 19.200 | 19.175 | 18.698 | 16.764 | 10.895 | 19.639 | 162.253 |

Tabel 04.12 Penduduk Pinrang Berumur 15 Tahun Keatas Yang Termasuk Bekerja Seminggu yang Lalu Menurut Klasifikasi Wilayah dan Kelompok Umur, 2018-2020

Pinrang Population Age 15 Years and Over Who Worked During The Previous Week Force By Type of Region and Age Group, 2018-2020

| Klasifikasi Wilayah | Kelompok Umur | | | | | | | | | | Jumlah |
|---------------------|---------------|---------------|---------------|---------------|---------------|---------------|---------------|---------------|---------------|---------------|----------------|
| | 15-19 | 20-24 | 25-29 | 30-34 | 35-39 | 40-44 | 45-49 | 50-54 | 55-59 | 60+ | |
| (1) | (2) | (3) | (4) | (5) | (6) | (7) | (8) | (9) | (10) | (11) | (12) |
| 2020 | | | | | | | | | | | |
| Perkotaan | 1.826 | 4.596 | 5.087 | 6.555 | 5.668 | 7.343 | 5.907 | 5.012 | 4.827 | 3.722 | 50.543 |
| Perdesaan | 5.762 | 8.847 | 11.137 | 11.877 | 13.029 | 13.871 | 13.382 | 10.948 | 8.799 | 12.486 | 110.138 |
| Kota+Desa | 7.588 | 13.443 | 16.224 | 18.432 | 18.697 | 21.214 | 19.289 | 15.960 | 13.626 | 16.208 | 160.681 |
| 2019 | | | | | | | | | | | |
| Perkotaan | 2.674 | 4.221 | 5.722 | 6.049 | 6.700 | 7.025 | 6.292 | 5.506 | 3.929 | 5.417 | 53.535 |
| Perdesaan | 4.505 | 8.368 | 12.855 | 12.923 | 13.010 | 12.971 | 12.496 | 10.787 | 8.053 | 11.623 | 107.591 |
| Kota+Desa | 7.179 | 12.589 | 18.577 | 18.972 | 19.710 | 19.996 | 18.788 | 16.293 | 11.982 | 17.040 | 161.126 |
| 2018 | | | | | | | | | | | |
| Perkotaan | 1.663 | 3.976 | 6.351 | 6.733 | 6.610 | 5.362 | 5.372 | 4.574 | 3.953 | 4.223 | 48.817 |
| Perdesaan | 4.458 | 10.254 | 11.505 | 12.942 | 12.590 | 13.813 | 13.326 | 12.190 | 6.942 | 15.416 | 113.436 |
| Kota+Desa | 6.121 | 14.230 | 17.856 | 19.675 | 19.200 | 19.175 | 18.698 | 16.764 | 10.895 | 19.639 | 162.253 |

Tabel 05.13 Penduduk Pinrang Berumur 15 Tahun Keatas Yang Termasuk Bekerja Seminggu yang Lalu Menurut Karakteristik dan Pendidikan Tertinggi Yang Ditamatkan, 2020
Pinrang Population Age 15 Years and Over Who Worked During The Previous Week Force By Characteristics and Educational Attainment, 2020

| Karakteristik | Tidak/ Belum Pernah Sekolah | Tidak/ Belum Tamat SD | Pendidikan Tertinggi Yang Ditamatkan | | | | Jumlah |
|----------------------------|-----------------------------|-----------------------|--------------------------------------|---------------|---------------|----------------------------------|----------------|
| | | | SD | SMP | SMA | Diploma I/II/Akademi/Universitas | |
| (1) | (2) | (3) | (4) | (5) | (6) | (7) | (8) |
| Jenis Kelamin | | | | | | | |
| Laki-Laki | | | 48.976* | 19.112 | 33.655 | 7.200 | 108.943 |
| Perempuan | | | 20.785* | 10.714 | 10.328 | 9.911 | 51.738 |
| Klasifikasi Wilayah | | | | | | | |
| Perkotaan | | | 18.331* | 8.975 | 17.327 | 5.910 | 50.543 |
| Perdesaan | | | 51.430* | 20.851 | 26.656 | 11.201 | 110.138 |
| KAB.PINRANG | | | 69.761* | 29.826 | 43.983 | 17.111 | 160.681 |

*untuk Kategori pendidikan Tamat SD, Belum Tamat SD dan Tidak/Belum pernah Sekolah

Tabel 05.14 Penduduk Pinrang Berumur 15 Tahun Keatas Yang Termasuk Bekerja Seminggu yang Lalu Menurut Jenis Kelamin dan Pendidikan Tertinggi Yang Ditamatkan, 2018-2020
Pinrang Population Age 15 Years and Over Who Worked During The Previous Week Force By Sex and Educational Attainment, 2018-2020

| Jenis Kelamin | Tidak/ Belum Pernah Sekolah | Tidak/ Belum Tamat SD | Pendidikan Tertinggi Yang Ditamatkan | | | | Jumlah |
|---------------------|-----------------------------|-----------------------|--------------------------------------|---------------|---------------|----------------------------------|----------------|
| | | | SD | SMP | SMA | Diploma I/II/Akademi/Universitas | |
| (1) | (2) | (3) | (4) | (5) | (6) | (7) | (8) |
| 2020 | | | | | | | |
| laki-laki | | | 48.976* | 19.112 | 33.655 | 7.200 | 108.943 |
| Perempuan | | | 20.785* | 10.714 | 10.328 | 9.911 | 51.738 |
| Laki-laki+Perempuan | | | 69.761* | 29.826 | 43.983 | 17.111 | 160.681 |
| 2019 | | | | | | | |
| laki-laki | | | 51.524* | 18.446 | 28.640 | 8.041 | 106.651 |
| Perempuan | | | 23.543* | 9.866 | 8.036 | 13.030 | 54.475 |
| Laki-laki+Perempuan | | | 75.067* | 28.312 | 36.676 | 21.071 | 161.126 |
| 2018 | | | | | | | |
| laki-laki | | | 48.764* | 18.471 | 24.586 | 11.570 | 103.391 |
| Perempuan | | | 24.078* | 10.736 | 11.626 | 12.422 | 58.862 |
| Laki-laki+Perempuan | | | 72.842* | 29.207 | 36.212 | 23.992 | 162.253 |

*untuk Kategori pendidikan Tamat SD, Belum Tamat SD dan Tidak/Belum pernah Sekolah

Tabel 05.15 Penduduk Pinrang Berumur 15 Tahun Keatas Yang Termasuk Bekerja Seminggu yang Lalu Menurut Klasifikasi Wilayah dan Pendidikan Tertinggi Yang Ditamatkan, 2018-2020
Pinrang Population Age 15 Years and Over Who Worked During The Previous Week Force By Type Of Region and Educational Attainment, 2018-2020

| Klasifikasi Wilayah | Tidak/ Belum Pernah Sekolah | Tidak/ Belum Tamat SD | Pendidikan Tertinggi Yang Ditamatkan | | | | Jumlah |
|---------------------|-----------------------------|-----------------------|--------------------------------------|---------------|---------------|----------------------------------|----------------|
| | | | SD | SMP | SMA | Diploma I/II/Akademi/Universitas | |
| (1) | (2) | (3) | (4) | (5) | (6) | (7) | (8) |
| 2020 | | | | | | | |
| Perkotaan | | | 18.331 * | 8.975 | 17.327 | 5.910 | 50.543 |
| Perdesaan | | | 51.430 * | 20.851 | 26.656 | 11.201 | 110.138 |
| Kota+Desa | | | 69.761 * | 29.826 | 43.983 | 17.111 | 160.681 |
| 2019 | | | | | | | |
| Perkotaan | | | 22.123 * | 9.303 | 14.675 | 7.434 | 53.535 |
| Perdesaan | | | 52.944 * | 19.009 | 22.001 | 13.637 | 107.591 |
| Kota+Desa | | | 75.067 * | 28.312 | 36.676 | 21.071 | 161.126 |
| 2018 | | | | | | | |
| Perkotaan | | | 15.323 * | 8.370 | 14.318 | 10.806 | 48.817 |
| Perdesaan | | | 57.519 * | 20.837 | 21.894 | 13.186 | 113.436 |
| Kota+Desa | | | 72.842 * | 29.207 | 36.212 | 23.992 | 162.253 |

*untuk Kategori pendidikan Tamat SD, Belum Tamat SD dan Tidak/Belum pernah Sekolah

Tabel 06.16 Penduduk Pinrang Berumur 15 Tahun Keatas Yang Termasuk Bekerja Seminggu yang Lalu Menurut Karakteristik dan Status Pekerjaan Utama, 2020

Pinrang Population Age 15 Years and Over Who Worked During The Previous Week Force By Characteristics and Main Employment Status, 2020

| Karakteristik | Status Pekerjaan Utama | | | | | | | Jumlah |
|----------------------------|------------------------|--|--------------------------------------|------------------------|----------------------------|--------------------------------|------------------------------|----------------|
| | Berusaha sendiri | Berusaha dibantu buruh tidak tetap/tak dibayar | Berusaha dibantu buruh tetap/dibayar | Buruh/karyawan/pegawai | Pekerja bebas di pertanian | Pekerja bebas di non pertanian | Pekerja keluarga/tak dibayar | |
| (1) | (2) | (3) | (4) | (5) | (6) | (7) | (8) | (9) |
| Jenis Kelamin | | | | | | | | |
| Laki-laki | 34.439 | 21.784 | 8.863 | 30.395 | 625 | 2.506 | 10.331 | 108.943 |
| Perempuan | 12.741 | 12.781 | 916 | 14.345 | 162 | 464 | 10.329 | 51.738 |
| Klasifikasi Wilayah | | | | | | | | |
| Perkotaan | 13.021 | 8.959 | 4.383 | 17.853 | 625 | 376 | 5.326 | 50.543 |
| Perdesaan | 34.159 | 25.606 | 5.396 | 26.887 | 162 | 2.594 | 15.334 | 110.138 |
| KAB.PINRANG | 47.180 | 34.565 | 9.779 | 44.740 | 787 | 2.970 | 20.660 | 160.681 |

Tabel 06.17 Penduduk Pinrang Berumur 15 Tahun Keatas Yang Termasuk Bekerja Seminggu yang Lalu Menurut Jenis Kelamin dan Status Pekerjaan Utama, 2018-2020

Pinrang Population Age 15 Years and Over Who Worked During The Previous Week Force By Sex and Time Reference of Survey and Main Employment Status, 2018-2020

| Jenis Kelamin | Status Pekerjaan Utama | | | | | | Jumlah |
|------------------------------|------------------------|--|---------------------------------------|--------------------------|--|------------------------------|----------------|
| | Berusaha sendiri | Berusaha dibantu buruh tidak tetap/tak dibayar | Berusaha dibantu buruh tetap/ dibayar | Buruh/ karyawan/ pegawai | Pekerja bebas di pertanian dan Non pertanian | Pekerja keluarga/tak dibayar | |
| (1) | (2) | (3) | (4) | (5) | (6) | (7) | (8) |
| 2020 | | | | | | | |
| Laki-Laki | 34.439 | 21.784 | 8.863 | 30.395 | 3.131 | 10.331 | 108.943 |
| Perempuan | 12.741 | 12.781 | 916 | 14.345 | 626 | 10.329 | 51.738 |
| Laki-laki + Perempuan | 47.180 | 34.565 | 9.779 | 44.740 | 3.757 | 20.660 | 160.681 |
| 2019 | | | | | | | |
| Laki-Laki | 34.349 | 22.528 | 5.668 | 33.792 | 4.441 | 5.873 | 106.651 |
| Perempuan | 11.138 | 13.550 | 756 | 18.165 | 513 | 10.353 | 54.475 |
| Laki-laki + Perempuan | 45.487 | 36.078 | 6.424 | 51.957 | 4.954 | 16.226 | 161.126 |
| 2018 | | | | | | | |
| Laki-Laki | 23.796 | 29.171 | 10.088 | 28.890 | 1.860 | 9.586 | 103.391 |
| Perempuan | 11.408 | 15.402 | 1.567 | 17.746 | 293 | 12.446 | 58.862 |
| Laki-laki + Perempuan | 35.204 | 44.573 | 11.655 | 46.636 | 2.153 | 22.032 | 162.253 |

Tabel 06.18 Penduduk Pinrang Berumur 15 Tahun Keatas Yang Termasuk Bekerja Seminggu yang Lalu Menurut Klasifikasi Wilayah dan Status Pekerjaan Utama, 2018-2020
Pinrang Population Age 15 Years and Over Who Worked During The Previous Week Force By Type of Region and Time Reference of Survey and Main Employment Status, 2018-2020

| Klasifikasi Wilayah | Status Pekerjaan Utama | | | | | | Jumlah |
|---------------------|------------------------|--|--------------------------------------|------------------------|--|------------------------------|----------------|
| | Berusaha sendiri | Berusaha dibantu buruh tidak tetap/tak dibayar | Berusaha dibantu buruh tetap/dibayar | Buruh/karyawan/pegawai | Pekerja bebas di pertanian dan Non Pertanian | Pekerja keluarga/tak dibayar | |
| (1) | (2) | (3) | (4) | (5) | (6) | (7) | (8) |
| 2020 | | | | | | | |
| Perkotaan | 13.021 | 8.959 | 4.383 | 17.853 | 1.001 | 5.326 | 50.543 |
| Perdesaan | 34.159 | 25.606 | 5.396 | 26.887 | 2.756 | 15.334 | 110.138 |
| Kota+Desa | 47.180 | 34.565 | 9.779 | 44.740 | 3.757 | 20.660 | 160.681 |
| 2019 | | | | | | | |
| Perkotaan | 12.783 | 10.127 | 2.942 | 21.412 | 1.728 | 4.543 | 53.535 |
| Perdesaan | 32.704 | 25.951 | 3.482 | 30.545 | 3.226 | 11.683 | 107.591 |
| Kota+Desa | 45.487 | 36.078 | 6.424 | 51.957 | 4.954 | 16.226 | 161.126 |
| 2018 | | | | | | | |
| Perkotaan | 10.701 | 5.430 | 4.323 | 23.889 | 0 | 4.474 | 48.817 |
| Perdesaan | 24.503 | 39.143 | 7.332 | 22.747 | 2.153 | 17.558 | 113.436 |
| Kota+Desa | 35.204 | 44.573 | 11.655 | 46.636 | 2.153 | 22.032 | 162.253 |

Tabel 07.19 Penduduk Pinrang Berumur 15 Tahun Keatas Yang Termasuk Bekerja Seminggu yang Lalu Menurut Karakteristik dan Jumlah Jam Kerja Seluruhnya, 2020
Pinrang Population Age 15 Years and Over Who Worked During The Previous Week Force By Characteristics and Total Working Hour, 2020

| Karakteristik | Jumlah Jam Kerja Seluruhnya | | | | Jumlah |
|----------------------------|-----------------------------|---------------|---------------|---------------|----------------|
| | 0* | 1-14 | 15-34 | 35+ | |
| (1) | (2) | (3) | (4) | (5) | (6) |
| Jenis Kelamin | | | | | |
| Laki-Laki | 2.425 | 9.971 | 40.059 | 56.488 | 108.943 |
| Perempuan | 2.403 | 8.929 | 15.536 | 24.870 | 51.738 |
| Klasifikasi Wilayah | | | | | |
| Perkotaan | 935 | 5.480 | 14.143 | 29.985 | 50.543 |
| Perdesaan | 3.893 | 13.420 | 41.452 | 51.373 | 110.138 |
| KAB.PINRANG | 4.828 | 18.900 | 55.595 | 81.358 | 160.681 |

Tabel 07.20 Penduduk Pinrang Berumur 15 Tahun Keatas Yang Termasuk Bekerja Seminggu yang Lalu Menurut Jenis Kelamin dan Jumlah Jam Kerja Seluruhnya, 2018-2020

Pinrang Population Age 15 Years and Over Who Worked During The Previous Week Force By Sex and Total Working Hour, 2018-2020

| Jenis Kelamin | Jumlah Jam Kerja Seluruhnya | | | | Jumlah |
|-----------------------|-----------------------------|---------------|---------------|---------------|----------------|
| | 0* | 1-14 | 15-34 | 35+ | |
| (1) | (2) | (3) | (4) | (5) | (6) |
| 2020 | | | | | |
| Laki-Laki | 2.425 | 9.971 | 40.059 | 56.488 | 108.943 |
| Perempuan | 2.403 | 8.929 | 15.536 | 24.870 | 51.738 |
| Laki-laki + Perempuan | 4.828 | 18.900 | 55.595 | 81.358 | 160.681 |
| 2019 | | | | | |
| Laki-Laki | 6.556 | 19.008 | 36.696 | 44.391 | 106.651 |
| Perempuan | 3.023 | 9.351 | 18.374 | 23.727 | 54.475 |
| Laki-laki + Perempuan | 9.579 | 28.359 | 55.070 | 68.118 | 161.126 |
| 2018 | | | | | |
| Laki-Laki | 4.315 | 13.037 | 27.381 | 58.658 | 103.391 |
| Perempuan | 2.068 | 10.298 | 16.046 | 30.450 | 58.862 |
| Laki-laki + Perempuan | 6.383 | 23.335 | 43.427 | 89.108 | 162.253 |

Tabel 07.21 Penduduk Pinrang Berumur 15 Tahun Keatas Yang Termasuk Bekerja Seminggu yang Lalu Menurut Klasifikasi Wilayah dan Jumlah Jam Kerja Seluruhnya, 2018-2020

Pinrang Population Age 15 Years and Over Who Worked During The Previous Week Force By Type of Region and Total Working Hour, 2020

| Klasifikasi Wilayah | Jumlah Jam Kerja Seluruhnya | | | | Jumlah |
|---------------------|-----------------------------|---------------|---------------|---------------|----------------|
| | 0* | 1-14 | 15-34 | 35+ | |
| (1) | (2) | (3) | (4) | (5) | (6) |
| 2020 | | | | | |
| Perkotaan | 935 | 5.480 | 14.143 | 29.985 | 50.543 |
| Perdesaan | 3.893 | 13.420 | 41.452 | 51.373 | 110.138 |
| Kota+Desa | 4.828 | 18.900 | 55.595 | 81.358 | 160.681 |
| 2019 | | | | | |
| Perkotaan | 2.851 | 8.696 | 15.305 | 26.683 | 53.535 |
| Perdesaan | 6.728 | 19.663 | 39.765 | 41.435 | 107.591 |
| Kota+Desa | 9.579 | 28.359 | 55.070 | 68.118 | 161.126 |
| 2018 | | | | | |
| Perkotaan | 2.152 | 3.084 | 12.821 | 30.760 | 48.817 |
| Perdesaan | 4.231 | 20.251 | 30.606 | 58.348 | 113.436 |
| Kota+Desa | 6.383 | 23.335 | 43.427 | 89.108 | 162.253 |

Tabel 08.22 Penduduk Pinrang Berumur 15 Tahun Keatas Yang Termasuk Bekerja Seminggu yang Lalu Menurut Karakteristik dan Lapangan Kerja Utama, 2020

Pinrang Population Age 15 Years and Over Who Worked During The Previous Week Force By Characteristics and Main Industry, 2020

| Karakteristik | Lapangan Pekerjaan Utama | | | Jumlah |
|----------------------------|--------------------------|---------------|---------------|----------------|
| | Pertanian | Manufaktur | Jasa | |
| (1) | (2) | (3) | (4) | (5) |
| Jenis Kelamin | | | | |
| Laki-Laki | 57.326 | 22.705 | 28.912 | 108.943 |
| Perempuan | 7.979 | 4.716 | 39.043 | 51.738 |
| Klasifikasi Wilayah | | | | |
| Perkotaan | 11.144 | 10.392 | 29.007 | 50.543 |
| Perdesaan | 54.161 | 17.029 | 38.948 | 110.138 |
| KAB.PINRANG | 65.305 | 27.421 | 67.955 | 160.681 |

Tabel 08.23 Penduduk Pinrang Berumur 15 Tahun Keatas Yang Termasuk Bekerja Seminggu yang Lalu Menurut Jenis Kelamin dan Lapangan Kerja Utama, 2018-2020

Pinrang Population Age 15 Years and Over Who Worked During The Previous Week Force By Sex and Main Industry, 2018-2020

| Jenis Kelamin | Lapangan Pekerjaan Utama | | | Jumlah |
|-----------------------|--------------------------|---------------|---------------|----------------|
| | Pertanian | Manufaktur | Jasa | |
| (1) | (2) | (3) | (4) | (5) |
| 2020 | | | | |
| Laki-Laki | 57.326 | 22.705 | 28.912 | 108.943 |
| Perempuan | 7.979 | 4.716 | 39.043 | 51.738 |
| Laki-Laki + Perempuan | 65.305 | 27.421 | 67.955 | 160.681 |
| 2019 | | | | |
| Laki-Laki | 52.558 | 20.404 | 33.689 | 106.651 |
| Perempuan | 7.135 | 7.511 | 39.829 | 54.475 |
| Laki-Laki + Perempuan | 59.693 | 27.915 | 73.518 | 161.126 |
| 2018 | | | | |
| Laki-Laki | 51.018 | 22.054 | 30.319 | 103.391 |
| Perempuan | 11.442 | 5.502 | 41.918 | 58.862 |
| Laki-Laki + Perempuan | 62.460 | 27.556 | 72.237 | 162.253 |

Tabel 08.24 Penduduk Pinrang Berumur 15 Tahun Keatas Yang Termasuk Bekerja Seminggu yang Lalu Menurut Klasifikasi Wilayah dan Lapangan Kerja Utama, 2018-2020
Pinrang Population Age 15 Years and Over Who Worked During The Previous Week Force By Type of Region and Main Industry, 2018-2020

| Klasifikasi Wilayah | Lapangan Pekerjaan Utama | | | Jumlah |
|---------------------|--------------------------|---------------|---------------|----------------|
| | Pertanian | Manufaktur | Jasa | |
| (1) | (2) | (3) | (4) | (5) |
| 2020 | | | | |
| Perkotaan | 11.144 | 10.392 | 29.007 | 50.543 |
| Perdesaan | 54.161 | 17.029 | 38.948 | 110.138 |
| Kota+Desa | 65.305 | 27.421 | 67.955 | 160.681 |
| 2019 | | | | |
| Perkotaan | 10.521 | 10.227 | 32.787 | 53.535 |
| Perdesaan | 49.172 | 17.688 | 40.731 | 107.591 |
| Kota+Desa | 59.693 | 27.915 | 73.518 | 161.126 |
| 2018 | | | | |
| Perkotaan | 4.916 | 12.275 | 31.626 | 48.817 |
| Perdesaan | 57.544 | 17.018 | 38.874 | 113.436 |
| Kota+Desa | 62.460 | 29.293 | 70.500 | 162.253 |

Tabel 09.25 Penduduk Pinrang Berumur 15 Tahun Keatas Yang Termasuk Bekerja Seminggu yang Lalu Menurut Karakteristik dan Jenis Pekerjaan Utama, 2020

Pinrang Population Age 15 Years and Over Who Worked During The Previous Week Force By Characteristics and Main Occupation, 2020

| Karakteristik | Jenis Pekerjaan Utama | | | | | | | | Jumlah |
|----------------------------|---|---|--|--------------------------|---------------------|---|--|--------------|----------------|
| | 0/1 Tenaga Profesional, Teknisi, dan Tenaga Lain ybdi | 2 tenaga Kepemimpinan dan Ketatalaksanaan | 3 Pejabat Pelaksana, Tenaga Tata Usaha dan Tenaga ybdi | 4 Tenaga Usaha Penjualan | 5 Tenaga Usaha Jasa | 6 Tenaga Usaha Pertanian, Kehutanan, Perburuan, dan Perikanan | 7/8/9 Tenaga Produksi Operator Alat Angkutan dan Pekerja Kasar | Lainnya | |
| (1) | (2) | (3) | (4) | (5) | (6) | (7) | (8) | (9) | (10) |
| Jenis Kelamin | | | | | | | | | |
| Laki-laki | 3.731 | 1.763 | 3.126 | 9.735 | 2.199 | 55.203 | 31.905 | 1.281 | 108.943 |
| Perempuan | 7.488 | 130 | 2.302 | 23.102 | 2.106 | 7.724 | 8.886 | - | 51.738 |
| Klasifikasi Wilayah | | | | | | | | | |
| Perkotaan | 5.306 | 769 | 2.402 | 13.213 | 1.767 | 10.502 | 15.641 | 943 | 50.543 |
| Perdesaan | 5.913 | 1.124 | 3.026 | 19.624 | 2.538 | 52.425 | 25.150 | 338 | 110.138 |
| KAB.PINRANG | 11.219 | 1.893 | 5.428 | 32.837 | 4.305 | 62.927 | 40.791 | 1.281 | 160.681 |

Tabel 09.26 Penduduk Pinrang Berumur 15 Tahun Keatas Yang Termasuk Bekerja Seminggu yang Lalu Menurut Jenis Kelamin dan Jenis Pekerjaan Utama, 2018-2020

Pinrang Population Age 15 Years and Over Who Worked During The Previous Week Force By Sex and Main Occupation, 2018-2020

| Jenis Kelamin | Jenis Pekerjaan Utama | | | | | | | | Jumlah |
|----------------|---|---|--|--------------------------|---------------------|---|--|--------------|----------------|
| | 0/1 Tenaga Profesional, Teknisi, dan Tenaga Lain ybdi | 2 tenaga Kepemimpinan dan Ketatalaksanaan | 3 Pejabat Pelaksana, Tenaga Tata Usaha dan Tenaga ybdi | 4 Tenaga Usaha Penjualan | 5 Tenaga Usaha Jasa | 6 Tenaga Usaha Pertanian, Kehutanan, Perburuan, dan Perikanan | 7/8/9 Tenaga Produksi Operator Alat Angkutan dan Pekerja Kasar | Lainnya | |
| (1) | (2) | (3) | (4) | (5) | (6) | (7) | (8) | (9) | (10) |
| 2020 | | | | | | | | | |
| Laki-Laki | 3.731 | 1.763 | 3.126 | 9.735 | 2.199 | 55.203 | 31.905 | 1.281 | 108.943 |
| Perempuan | 7.488 | 130 | 2.302 | 23.102 | 2.106 | 7.724 | 8.886 | 0 | 51.738 |
| Lk + Pr | 11.219 | 1.893 | 5.428 | 32.837 | 4.305 | 62.927 | 40.791 | 1.281 | 160.681 |
| 2019 | | | | | | | | | |
| Laki-Laki | 4.177 | 2.236 | 2.922 | 11.894 | 3.364 | 52.312 | 28.235 | 1.511 | 106.651 |
| Perempuan | 9.176 | 0 | 2.283 | 23.428 | 2.565 | 6.800 | 10.223 | 0 | 54.475 |
| Lk + Pr | 13.353 | 2.236 | 5.205 | 35.322 | 5.929 | 59.112 | 38.458 | 1.511 | 161.126 |
| 2018 | | | | | | | | | |
| Laki-Laki | 5.461 | 1.309 | 2.647 | 10.805 | 2.594 | 50.456 | 28.474 | 1.645 | 103.391 |
| Perempuan | 8.402 | 364 | 4.123 | 20.686 | 2.626 | 11.442 | 11.219 | 0 | 58.862 |
| Lk + Pr | 13.863 | 1.673 | 6.770 | 31.491 | 5.220 | 61.898 | 39.693 | 1.645 | 162.253 |

Tabel 09.27 Penduduk Pinrang Berumur 15 Tahun Keatas Yang Termasuk Bekerja Seminggu yang Lalu Menurut Klasifikasi Wilayah dan Jenis Pekerjaan Utama, 2018-2020
Pinrang Population Age 15 Years and Over Who Worked During The Previous Week Force By Type Of Region and Main Occupation, 2018-2020

| Klasifikasi Wilayah | Jenis Pekerjaan Utama | | | | | | | | Jumlah |
|---------------------|---|---|--|--------------------------|---------------------|---|--|--------------|----------------|
| | 0/1 Tenaga Profesional, Teknisi, dan Tenaga Lain ybdi | 2 tenaga Kepemimpinan dan Ketatalaksanaan | 3 Pejabat Pelaksana, Tenaga Tata Usaha dan Tenaga ybdi | 4 Tenaga Usaha Penjualan | 5 Tenaga Usaha Jasa | 6 Tenaga Usaha Pertanian, Kehutanan, Perburuan, dan Perikanan | 7/8/9 Tenaga Produksi Operator Alat Angkutan dan Pekerja Kasar | Lainnya | |
| (1) | (2) | (3) | (4) | (5) | (6) | (7) | (8) | (9) | (10) |
| 2020 | | | | | | | | | |
| Perkotaan | 5.306 | 769 | 2.402 | 13.213 | 1.767 | 10.502 | 15.641 | 943 | 50.543 |
| Perdesaan | 5.913 | 1.124 | 3.026 | 19.624 | 2.538 | 52.425 | 25.150 | 338 | 110.138 |
| Kota+Desa | 11.219 | 1.893 | 5.428 | 32.837 | 4.305 | 62.927 | 40.791 | 1.281 | 160.681 |
| 2019 | | | | | | | | | |
| Perkotaan | 4.465 | 630 | 2.228 | 16.365 | 2.576 | 10.521 | 15.800 | 950 | 53.535 |
| Perdesaan | 8.888 | 1.606 | 2.977 | 18.957 | 3.353 | 48.591 | 22.658 | 561 | 107.591 |
| Kota+Desa | 13.353 | 2.236 | 5.205 | 35.322 | 5.929 | 59.112 | 38.458 | 1.511 | 161.126 |
| 2018 | | | | | | | | | |
| Perkotaan | 6.389 | 1.336 | 3.764 | 12.751 | 2.438 | 4.744 | 16.487 | 908 | 48.817 |
| Perdesaan | 7.474 | 337 | 3.006 | 18.740 | 2.782 | 57.154 | 23.206 | 737 | 113.436 |
| Kota+Desa | 13.863 | 1.673 | 6.770 | 31.491 | 5.220 | 61.898 | 39.693 | 1.645 | 162.253 |

DATA

MENCERDASKAN BANGSA



**BADAN PUSAT STATISTIK
KABUPATEN PINRANG**

Jl. Andi Isa No 18, Pinrang, 91211

Telp/Fax : (0421) 921021

Email : bps7315@bps.go.id

Homepage : pinrangkab.bps.go.id

ISSN 2797-2542

