

Katalog : 1102001.1308.030

KECAMATAN HARAU DALAM ANGKA

2016



**BADAN PUSAT STATISTIK KAB. LIMA PULUH KOTA
PROVINSI SUMATERA BARAT**

<http://limapuluhkotakab.bps.go.id>



KECAMATAN HARAU DALAM ANGKA

2016

KECAMATAN HARAU DALAM ANGKA 2016

ISBN:

No. Publikasi : 13080.1608

Katalog : 1102001.1308030

Ukuran Buku : 14,8 cm x 21 cm

Jumlah Halaman : xvi + 129 halaman

Naskah :

Badan Pusat Statistik Kabupaten Lima Puluh Kota

Gambar Cover oleh:

Badan Pusat Statistik Kabupaten Lima Puluh Kota

Ilustrasi Cover:

Lembah Harau

Diterbitkan oleh :

© BPS Kabupaten Lima Puluh Kota

Dicetak oleh :

BPS Kabupaten Lima Puluh Kota

Dilarang mengumumkan, mendistribusikan, mengomunikasikan, dan/atau menggandakan sebagian atau seluruh isi buku ini untuk tujuan komersial tanpa izin tertulis dari Badan Pusat Statistik

TIM PENYUSUN

Penanggung Jawab:

Kepala BPS Kabupaten Lima Puluh Kota

Pengumpulan Data:

Najmuddin, Staf Neraca Wilayah dan Analisis Statistik

Entry Data:

Seksi Integrasi Pengolahan dan Diseminasi Statistik

Desain Cover:

Seksi Integrasi Pengolahan dan Diseminasi Statistik

Editor:

Seksi Integrasi Pengolahan dan Diseminasi Statistik

<http://limapuluhkotakab.bps.go.id>

<http://limapuluhkotakab.bps.go.id>

Peta Wilayah Kecamatan Harau



PETA KECAMATAN HARAU

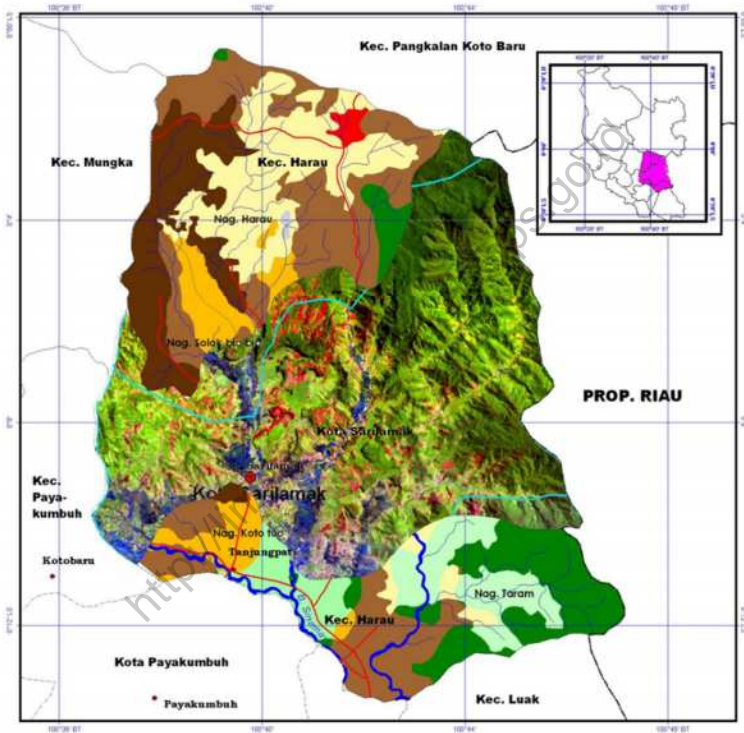

<http://limapuluhkotakab.bps.go.id>

KEPALA BADAN PUSAT STATISTIK
KABUPATEN LIMA PULUH KOTA



HERI SULISTIO, M.Si

<http://limapuluhkotakab.bps.go.id>



KATA PENGANTAR

Publikasi Kecamatan Harau Dalam Angka 2016 merupakan publikasi tahunan yang dilaksanakan Koordinator Statistik Kecamatan Harau BPS Kab.Lima Puluh Kota.

Seperti tahun lalu didalam buku Kecamatan Harau Dalam Angka 2016 ini disajikan berbagai jenis data statistik baik data primer maupun data sekunder yang dihimpun dari Nagari/Dinas/Instansi serta lembaga lainnya di Kecamatan Harau.

Bila dibandingkan dengan publikasi tahun-tahun sebelumnya,terhadap publikasi tahun 2016 ini telah dilakukan perbaikan dan penyempurnaan sehingga menyajikan data statistik yang lebih baik dan lengkap.

Kami menyadari bahwa apa yang disajikan dalam buku ini belum dapat memenuhi keinginan para konsumen data yang sedemikian banyak ragamnya, namun dengan adanya buku ini diharapkan dapat membantu para perencana pengambil keputusan dan semua pihak konsumen data.

Akhirnya pada kesempatan ini kami mengucapkan terima kasih kepada semua pihak yang telah berpartisipasi sehingga terlaksananya penerbitan buku Kecamatan Harau dalam Angka 2016 ini.

Sarilamak, Juli 2016

HERI SULISTIO, M.Si

DAFTAR ISI

	Halaman
Kata Pengantar	ix
Daftar Isi	x
BAB /TABEL	
I. KEADAAN GEOGRAFIS	
1.1 Letak Geografis, Batas dan Luas Wilayah	5
1.2 Luas Daerah Menurut Nagari	6
1.3 Nama Gunung dan Tingginya	7
1.4 Jarak dari Nagari ke Ibukota Kecamatan dan Kabupaten	8
1.5 Perbandingan Luas Kecamatan Harau dengan Kecamatan Lainnya di Kab. Lima Puluh Kota	9
1.6 Nama Pasar dan Hari Pasar dirinci menurut Nagari	10
II. PEMERINTAHAN	
2.1 Nama-nama Camat dan Masa Jabatannya	15
2.2 Jumlah PNS di Kantor Camat Menurut Golongan	16
2.3 Jumlah PNS di Kantor Camat Menurut Tingkat Pendidikan	17
2.4 Nama-nama Wali Nagari Menurut Tingkat Pendidikan	18
2.5 Banyaknya Jorong Menurut Nagari	19
2.6 Nama Nagari dan Ibu Pemerintahan	20
2.7 Nama-nama Jorong di Kecamatan Harau	21

2.8	Nama-nama Wali Jorong Menurut Tingkat Pendidikan	24
-----	--	----

III. PENDUDUK

3.1	Jumlah Penduduk Menurut Nagari dan Jenis Kelamin	33
3.2	Jumlah Penduduk Menurut Nagari dan Rasio Jenis Kelamin	34
3.3	Kepadatan Penduduk per Km ² Menurut Nagari	35
3.4	Rata-rata Penduduk per Rumah tangga Menurut Nagari	36

IV. SOSIAL

4.1 PENDIDIKAN

4.1.1	Jumlah Sekolah, Guru dan Murid Dirinci Menurut Tingkat Pendidikan	41
4.1.2	Jumlah Sekolah, Guru dan Murid Sekolah Luar Biasa Dirinci Menurut Nagari	42
4.1.3	Jumlah Sekolah, Guru dan Murid Tingkat TK Dirinci Menurut Nagari	43
4.1.4	Kondisi Ruang Kelas pada Sekolah Tingkat TK Dirinci Menurut Nagari	44

4.1.5	Jumlah Sekolah, Guru dan Murid Tingkat SD Dirinci	
	Menurut Nagari	45
4.1.6	Kondisi Ruang Kelas pada Sekolah Tingkat SD Dirinci	
	Menurut Nagari	46
4.1.7	Jumlah Sekolah, Guru dan Murid Tingkat SLTP Dirinci	
	Menurut Nagari	47
4.1.8	Kondisi Ruang Kelas pada Sekolah Tingkat SLTP Dirinci	
	Menurut Nagari	48
4.1.9	Jumlah Sekolah, Guru dan Murid Tingkat SLTA Dirinci	
	Menurut Nagari	49
4.1.10	Kondisi Ruang Kelas pada Sekolah Tingkat SLTA Dirinci	
	Menurut Nagari	50
4.1.11	Perkembangan Jumlah Pengajar dan Mahasiswa	
	Pada POLITANI Universitas Andalas	51
4.1.12	Jumlah Sekolah, Guru dan Murid Tingkat Raidatul Anfal (RA)	
	Dirinci Menurut Nagari	52
4.1.13	Kondisi Ruang Kelas pada Sekolah Tingkat Raidatul	
	Anfal (RA) Dirinci Menurut Nagari	53
4.1.14	Jumlah Sekolah, Guru dan Murid Tingkat Madrasah	
	Tsanawiyah (MTs) Dirinci Menurut Nagari	54
4.1.15	Kondisi Ruang Kelas pada Sekolah Tingkat Madrasah	
	Tsanawiyah (MTs) Dirinci Menurut Nagari	55
4.1.16	Jumlah Sekolah, Guru dan Murid Tingkat Madrasah	
	Aliyah (MA) Dirinci Menurut Nagari	56

4.1.17	Kondisi Ruang Kelas pada Sekolah Tingkat Madrasah Aliyah (MA) Dirinci Menurut Nagari	57
--------	--	----

4.2 KESEHATAN

4.2.1	Banyaknya Sarana Kesehatan Dirinci Menurut Nagari	58
4.2.2	Banyaknya Tenaga Kesehatan Dirinci Menurut Nagari	60
4.2.3	Banyaknya Sarana dan Petugas Kesehatan	62
4.2.4	Jumlah Kunjungan ke Puskesmas Dirinci Menurut Nagari	63

4.3 KELURGA BERENCANA

4.3.1	Banyaknya Peserta Aktif KB Dirinci Menurut Alat Kontrasepsi dan Nagari	65
4.3.2	Target dan Realisasi Peserta KB Baru Dirinci Menurut Bulan	66
4.3.3	Jumlah Peserta Baru KB Menurut Alat Kontrasepsi Dan Bulan	67
4.3.4	Banyaknya Keluarga Menurut Tingkat Kesejahteraan dan Nagari	69
4.3.5	Banyaknya Anak Yang Tidak Sekolah Umur 7-15 Tahun Dirinci Menurut Jenis Kelamin dan Nagari	71

4.4 AGAMA

4.4.1	Banyaknya Tempat Ibadah Dirinci Menurut Nagari	72
4.4.2	Banyaknya Nikah, Talak, Cerai dan Rujuk Dirinci Menurut Nagari	73
4.4.3	Banyaknya Tenaga Agama Dirinci Menurut Nagari	74
4.4.4	Banyaknya Jema'ah Haji Dirinci Menurut Tingkat Pendidikan dan Nagari	75
4.4.5	Banyaknya Jema'ah Haji Dirinci Menurut Pekerjaan dan Nagari	76
4.4.6	Banyaknya Hewan Qurban Dirinci Menurut Nagari	78

V. PERTANIAN

5.1 PERTANIAN TANAMAN PANGAN

5.1.1	Luas Areal Sawah (Ha) Menurut Jenis Pengairan dan Nagari	83
5.1.2	Luas Tanam, Panen dan Produksi Tanaman Bahan Makanan Dirinci Menurut Jenis Tanaman	84
5.1.3	Rata-rata Upah Yag Diterima Buruh/Pekerja per Hari (Rp) Dirinci Menurut Jenis Pekerjaan dan Nagari	85

5.2 PERKEBUNAN

5.2.1	Luas Areal dan Produksi Tanaman Perkebunan Dirinci Menurut Jenis Tanaman	86
-------	---	----

5.3 PETERNAKAN

5.3.1	Populasi Ternak Besar dan Kecil Dirinci Menurut Nagari	87
5.3.2	Populasi Unggas Dirinci Menurut Nagari	88
5.3.3	Produksi Daging Menurut Jenis Ternak dan Nagari	89
5.3.4	Produksi Telur Menurut Jenis Ternak dan Nagari	90

5.4 PERIKANAN

5.4.1	Luas Area dan Produksi Budidaya Ikan Kolam Dirinci Menurut Nagari	91
5.4.2	Produksi dan Nilai Produksi Ikan Budidaya.....	92
5.4.3	Produksi Ikan Perairan Umum (ton) Menurut Jenis Ikan	93

VI. LISTRIK DAN AIR MINUM

6.1	Jumlah Pelanggan Perusahaan Listrik Negara (PLN) Dirinci Menurut Jenis	99
-----	---	----

6.2	Sumber Air Minum / Masak Dirinci Menurut Jenis dan Nagari	100
6.3	Jumlah Pelanggan Air Bersih Menurut Jenis Pelanggan dan Nagari	101
6.4	Jumlah Industri Kecil, Tenaga Kerja dan Produksi Menurut Nagari	102
6.5	Jumlah Usaha Menurut Jenis Bahan Galian dan Nagari	103

VII. POS DAN KOMUNIKASI

7.1	Lalu Lintas Surat Dalam Negeri Melalui Kantor Pos Kecamatan Harau Tahun 2015	109
7.2	Lalu Lintas Surat Luar Negeri Melalui Kantor Pos Kecamatan Harau Tahun 2015	110
7.3	Lalu Lintas Wesel Pos Dalam Negeri Melalui Kantor Pos Kecamatan Harau Tahun 2015	111
7.4	Lalu Lintas Wesel Pos Luar Negeri Melalui Kantor Pos Kecamatan Harau Tahun 2015	112
7.5	Lalu Lintas Paket Pos Melalui Kantor Pos Kecamatan Harau Tahun 2015	113
7.6	Lalu Lintas Giro Pos Melalui Kantor Pos Kecamatan Harau Tahun 2015	114
7.7	Lalu Lintas Tabanas BATARA Melalui Kantor Pos Kecamatan Harau Tahun 2015	115

7.8	Lalu Lintas Tabungan SHAREE dan Pembayaran Pensiun Melalui Kantor Pos Kecamatan Harau Tahun 2015	116
-----	---	-----

VIII. LEMBAGA KEUANGAN DAN HARGA-HARGA

8.1 LEMBAGA KEUANGAN

8.1.1	Jumlah Dana Alokasi Umum Nagari Dirinci Menurut Nagari	121
8.1.2	Banyaknya Lembaga Keuangan Dirinci Menurut Jenis dan Nagari	122
8.1.3	Jumlah Koperasi dan Anggota Dirinci Menurut Jenis Koperasi dan Nagari	123

8.2 HARGA-HARGA

8.2.1	Rata-rata Harga Bahan Makanan Yang Dibayar Konsumen Dirinci Menurut Jenis Bahan Makanan dan Nagari	124
-------	---	-----

--- ooo OOO ooo ---

<http://limapuluhkotakab.bps.go.id>

KEADAAN GEOGRAFI

1

LETAK GEOGRAFIS DAN BATAS WILAYAH KECAMATAN HARAU



Kecamatan Harau berbatasan dengan 4 batas daerah, sebelah Utara yaitu Kecamatan Pangkalan Koto Baru, sebelah Selatan Kecamatan Payakumbuh, sebelah Barat yaitu Kecamatan Mungka dan sebelah Timur yaitu Provinsi Riau

<http://limapuluhkotakab.bps.go.id>

BAB I**KEADAAN GEOGRAFIS**

Kecamatan Harau memiliki luas daerah 416,80 Km² dan diapit oleh 3 Kecamatan dan 1 Provinsi yaitu: Kecamatan Pangkalan Koto Baru, Kecamatan Payakumbuh, Kecamatan Mungka dan Provinsi Riau dengan ketinggian dari permukaan laut 500-700 meter. Kecamatan Harau terdiri dari 4 batas daerah, sebelah Utara yaitu Kecamatan Pangkalan Koto Baru, sebelah Selatan Kecamatan Payakumbuh, sebelah Barat yaitu Kecamatan Mungka dan sebelah Timur yaitu Provinsi Riau.

Luas daerah di Kecamatan Harau menurut Nagari terdiri dari 11 nagari yaitu: Taram, Bukik Limbuku, Batu Balang, Koto Tuo, Lubuak Batingkok, Gurun, Sarilamak, Tarantang, Solok Bio-Bio, Harau, dan Pilubang. Nagari yang terluas yaitu Sarilamak sebesar 117,97 Km² dan yang terkecil nagari Pilubang sebesar 10,80 Km². Di Kecamatan Harau memiliki gunung Sanggul dengan ketinggian 1,495.00 meter dan memiliki 2 pasar yaitu pasar Taram pada hari Senin_kamis dan pasar Sarilamak pada hari Selasa-Sabtu. Jarak dari nagari ke Ibu Kota kecamatan terjauh yaitu nagari Harau sejauh 8 Km sedangkan jarak dari nagari Ke Ibu Kota Kabupaten terjauh yaitu nagari Taram dan Pilubang sejauh 7 Km.

Kabupaten Lima puluh Kota terdiri dari 13 Kecamatan, dengan perbandingan luas Kecamatan Harau dengan Kecamatan lainnya di Kabupaten Lima Puluh Kota yaitu kecamatan Kapur IX merupakan Kecamatan yang terluas sebesar 723,36 Km² dibandingkan dengan Kecamatan lainnya yang ada di Kabupaten Lima Puluh Kota, sedangkan Kecamatan yang terkecil jika dibandingkan dengan Harau yaitu Kecamatan Luak sebesar 61,68 Km².

<http://limapuluhkotakab.bps.go.id>

Tabel 1.1 Letak Geografis, Batas dan Luas Wilayah

No.	Uraian	Keterangan
(1)	(2)	(3)
1 .	Batas Daerah	
	Sebelah Utara	Kecamatan Pangkalan KB
	Sebelah Selatan	Kecamatan Payakumbuh
	Sebelah Barat	Kecamatan Mungka
	Sebelah Timur	Provinsi Riau
2 .	Luas Daerah	416,80 Km ²
3 .	Ketinggian dari Permukaan Laut	500-700 meter

Sumber Data : Kantor Camat Harau

Tabel 1.2 Luas Daerah Menurut Nagari

No.	Nagari	Luas Daerah (Km ²)
(1)	(2)	(3)
1 .	Taram	60.59
2 .	Bukit Limbuku	18.75
3 .	Batu Balang	20.09
4 .	Koto Tuo	33.19
5 .	Lubuak Batingkok	12.80
6 .	Gurun	12.80
7 .	Sarilamak	117.97
8 .	Tarantang	22.63
9 .	Solok Bio-Bio	28.35
10 .	Harau	78.83
11 .	Pilubang	10.80
J u m l a h		416.80

Sumber Data : Kantor Camat Harau

Tabel 1.3 Nama Gunung dan Tingginya

Nama Gunung	Tingginya (m)
(1)	(2)

Gunung Sanggul

1,495.00

Sumber Data : Kantor Camat Harau

**Tabel 1.4 Jarak dari Nagari Ke Ibu Kota
Kecamatan dan kabupten**

No.	Nagari	Jarak ke Ibu Kota	
		Kecamatan (Km)	Kabupaten (Km)
(1)	(2)	(3)	(4)
1 .	Taram	5	7
2 .	Bukit Limbuku	4	6
3 .	Batu Balang	3	5
4 .	Koto Tuo	2	4
5 .	Lubuak Batingkok	4	6
6 .	Gurun	5	3
7 .	Sarilamak	2	1
8 .	Tarantang	4	2
9 .	Solok Bio-Bio	6	4
10 .	Harau	8	6
11 .	Pilubang	5	7

Sumber Data : Kantor Camat Harau

Tabel 1.5 Perbandingan Luas Kecamatan Harau Dengan Kecamatan Lainnya di Kab.Lima Puluh Kota

No.	Kecamatan	Luas (Km ²)	Persentase
(1)	(2)	(3)	(4)
1 .	Payakumbuh	99.47	2.97
2 .	Akabiluru	94.26	2.81
3 .	L u a k	61.68	1.84
4 .	Situjuah Limo Nagari	74.18	2.21
5 .	Lareh Sago Halaban	394.85	11.77
6 .	H a r a u	416.80	12.43
7 .	G u g u a k	106.20	3.17
8 .	M u n g k a	83.76	2.50
9 .	Suliki	136.94	4.08
10 .	Bukik Barisan	294.20	8.77
11 .	Gunuang Omeh	156.54	4.67
12 .	Kapur IX	723.36	21.57
13 .	Pangkalan Koto Baru	712.06	21.23
	J u m l a h	3,354.30	100.00

Sumber Data : Kantor Camat Harau

Tabel 1.6 Nama Pasar dan Hari Pasar Dirinci Menurut Nagari

No.	Nagari	Nama Pasar	Hari Pasar
(1)	(2)	(3)	(4)
1 .	Taram	Taram	Senin-Kamis
2 .	Bukit Limbuku		
3 .	Batu Balang		
4 .	Koto Tuo		
5 .	Lubuak Batingkok		
6 .	Gurun		
7 .	Sarilamak	Sarilamak	Selasa-Sabtu
8 .	Tarantang		
9 .	Solok Bio-Bio		
10 .	Harau		
11 .	Pilubang		

Sumber Data : Kantor Camat Harau

PEMERINTAHAN

2

JUMLAH PNS DI KANTOR CAMAT KECAMATAN HARAU
MENURUT TINGKAT PENDIDIKAN

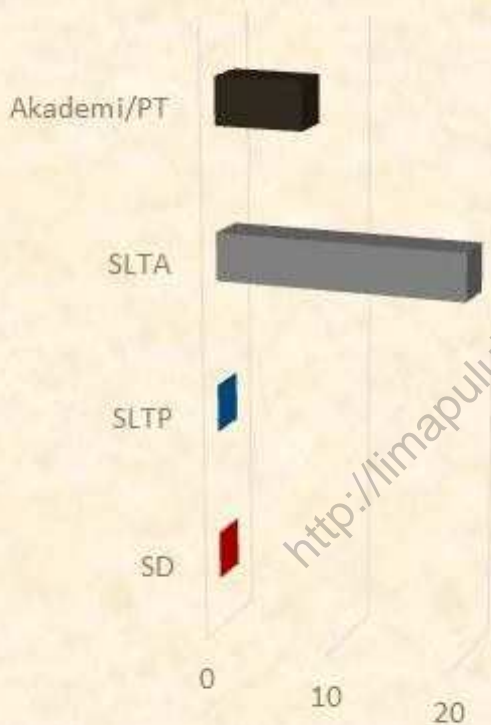

Jumlah PNS terbanyak menurut pendidikan di Kecamatan Harau tahun 2015 didominasi oleh SLTA yakni sebanyak 20 orang, sedangkan PNS berpendidikan SD dan SLTP tidak ada.

<http://limapuluhkotakab.bps.go.id>

BAB II PEMERINTAH

Kecamatan Harau terdiri dari 11 nagari dengan 6 orang camat dari masa jabatan 2001 sampai sekarang. Tabel 2.2 dan tabe 2.3 disajikan data tentang jumlah Pegawai Negeri Sipil di Kecamatan Harau yang dirinci menurut jenis golongan dan pendidikan tertinggi yang ditamatkan serta jenis kelamin dengan jumlah pegawai pada tahun 2014 adalah sebanyak 27 orang, yang terdiri dari 16 orang laki-laki dan 11 orang perempuan. Kalau dilihat dari menurut golongan/ruang , pegawai golongan (I) tidak ada, golongan (II) tercatat sebanyak 16 orang, golongan (III) tercatat sebanyak 10 orang dan golongan IV tercatat sebanyak 1 orang.

Pada setiap nagari yang ada di Kecamatan Harau memiliki 47 jorong, dimana jorong terbanyak pada nagari Taram dengan Ibu Pemerintah Tanjung Gadang dan Harau dengan Ibu Pemerintah Harau sebanyak 7 jorong dan nagari tarantang dengan Ibu Pemerintah Tarantang memiliki jorong terkecil sebanyak 2 jorong.

<http://limapuluhkotakab.bps.go.id>

Tabel 2.1 Nama-Nama Camat dan Masa Jabatannya

No	N a m a	Masa Jabatan
(1)	(2)	(3)
1 .	Syaiful, SP	2001 - 2004
2 .	Marhaenis, BA	2004 - 2005
3 .	Drs. Efi Zein	2005 - 2006
4 .	Drs. Basnida Efrizal, M.Si	2006 - 2011
5 .	Efi Rahmi , S.Sos	2011 - 2012
6 .	Deki Yusman, S.STP	2013-.....

Sumber Data : Kantor Camat Harau

Tabel 2.2 Jumlah PNS di Kantor Camat Menurut Golongan

No	Golongan	Laki-Laki	Perempuan	Jumlah	
(1)	(2)	(3)	(4)	(5)	
1 .	Golongan I	--	--	--	
2 .	Golongan II	9	7	16	
3 .	Golongan III	5	5	10	
4 .	Golongan IV	1	--	1	
	Jumlah	2014	15	12	27
		2013	15	10	25
		2012	16	9	25
		2011	19	7	26
		2010	18	8	26

Sumber Data : Kantor Camat Harau

Tabel 2.3 Jumlah PNS di Kantor Camat Menurut Pendidikan

No	Pendidikan	Laki-Laki	Perempuan	Jumlah	
(1)	(2)	(3)	(4)	(5)	
1.	SD	--	--	--	
2.	SLTP	--	--	--	
3.	SLTA	10	10	20	
4.	Akademi/PT	5	2	7	
<hr/>					
	Jumlah	2014	15	12	27
		2013	15	10	25
		2012	18	8	26
		2011	20	6	26
		2010	8	9	17

Sumber Data : Kantor Camat Harau

Tabel 2.4 Nama-Nama Wali Nagari Menurut Pendidikan

No.	Nagari	Nama Wali Nagari	Pendidikan
(1)	(2)	(3)	(4)
1 .	Taram	GUSNEDI	SLTA
2 .	Bukik Limbuku	SUHARTO	DIII
3 .	Batu Balang	YONDRI YS	SLTA
4 .	Koto Tuo	ABDINUR	SLTA
5 .	Lubuak Batingkok	YETTY AZWAR	SLTA
6 .	Gurun	IRMAN	SLTA
7 .	Sarilamak	SUKARMAN	S1
8 .	Tarantang	DARUL HUSNI	DIII
9 .	Solok Bio-Bio	ADRIWAN PRIMA PUTRA	S1
10 .	Harau	FIRDAUS	SLTA
11 .	Pilubang	FIRDAUS	SLTA

Sumber Data : Kantor Camat Harau

Tabel 2.5 Banyaknya Jorong Menurut Nagari

No.	Nagari	Jorong
(1)	(2)	(3)
1 .	Taram	7
2 .	Bukit Limbuku	3
3 .	Batu Balang	6
4 .	Koto Tuo	4
5 .	Lubuak Batingkok	3
6 .	Gurun	3
7 .	Sarilamak	5
8 .	Tarantang	2
9 .	Solok Bio-Bio	4
10 .	Harau	7
11 .	Pilubang	3
	Jumlah	47

Sumber Data : Kantor Camat Harau

Tabel 2.6 Nama Nagari dan Ibu Pemerintah

No.	Nagari	Ibu Pemerintahan
(1)	(2)	(3)
1 .	Taram	Tanjung Kubang
2 .	Bukit Limbuku	Koto Malintang
3 .	Batu Balang	Balai
4 .	Koto Tuo	Tanjung Pati
5 .	Lubuak Batingkok	Lubuak Batingkok
6 .	Gurun	Lubuak Jantan
7 .	Sarilamak	Sarilamak
8 .	Tarantang	Tarantang
9 .	Solok Bio-Bio	Solok Dalam
10 .	Harau	Harau
11 .	Pilubang	Balai

Sumber Data : Kantor Camat Harau

Tabel 2.7 Nama Nama Jorong di Kecamatan Harau

No.	Nagari	Jorong
(1)	(2)	(3)
1 .	Taram	Subarang Balai Cubadak Tanjung Kubang Parak Baru Tanjung Ateh Sipatai Gantiang
2 .	Bukit Limbuku	Pintu Koto Koto Malintang Koto Panjaringan
3 .	Batu Balang	Balai Koto Kaciak Boncah Ill Alua Padang Ambacang

Berlanjut

Lanjutan Tabel 2.7

No.	Nagari	Jorong
(1)	(2)	(3)
4 .	Koto Tuo	Koto Tuo Pulutan Tanjung Pati Padang Rantang
5 .	Lubuak Batingkok	Lubuak Batingkok Tengah III Balai
6 .	Gurun	Gurun Lubuak Jantan Balai Tinggi
7 .	Sarilamak	Purwajaya Sariklamak Aia Putih Buluh Kasok
<i>Berlanjut</i>		

Lanjutan Tabel 2.7

No.	Nagari	Jorong
(1)	(2)	(3)
8	Tarantang	Tarantang Lubuak Limpato
9	Solok Bio-Bio	Solok Dalam Padang Laweh Bio-Bio Sungai Rambai
10	Harau	Harau Padang Tarok Hulu Aia Koto Marapak Hulu Aia Koto Hulu Aia Batu Badukuang Landai Sungai Data
11	Pilubang	Balai Koto Nan Gadang

Sumber Data : Kantor Camat Harau

Tabel 2.8 Nama-Nama Wali Jorong Menurut Pendidikan

No.	Nagari/Jorong	Nama Wali Jorong	Pendidikan
(1)	(2)	(3)	(4)
1	Taram		
	1. Subarang	Bustanizar	SLTA
	2. Balai Cubadak	Maksus	SLTA
	3. Tanjung Kubang	Irhamdi	SLTA
	4. Parak Baru	Joni Akhir	SLTA
	5. Tanjung Ateh	Edison	SLTA
	6. Sipalai	Didi Yusrizal	SLTA
	7. Gantiang	Syahrial	SLTA
2	Bukik Limbuku		
	1. Pintu Koto	Daswin	SLTA
	2. Koto Malintang	R Dt Malenggang	SD
	3. Koto Panjaringan	Bujang	SLTP

Berlanjut

Lanjutan

No.	Nagari/Jorong	Nama Wali Jorong	Pendidikan
(1)	(2)	(3)	(4)

3 . Batu Balang

1.	Balai	Marlis	SLTA
2.	Koto Kaciak	Donrizal	S.1
3.	Boncah	Dendi Harifin	SLTA
4.	Koto Harau	Nasrul	SLTA
5.	III Alua	Nurhadmi	SLTA
6.	Padang Ambacang	Muslim	SLTA

4 . Koto Tuo

1.	Koto Tuo	Masperi	SLTP
2.	Pulutan	Muklis	SLTA
3.	Tanjung Pati	Irman	SLTP
4.	Padang Rantang	Nofrianda	SLTA

Berlanjut

Lanjutan

No.	Nagari/Jorong	Nama Wali Jorong	Pendidikan
(1)	(2)	(3)	(4)

5 . Lubuak Batingkok

1.	Lubuk Batingkok	A Dt Kondo	SLTP
2.	Koto Tangah	Amril	SLTP
3.	III Balai	I Dt Ongguang	SD

6 . Gurun

1.	Gurun	A Dt Maggung	SLTP
2.	Lubuk Jantan	Dodi Tanjung	SLTA
3.	Balai Tinggi	Sadri	SLTP

7 . Sarilamak

1.	Purwajaya	Syarofil Waroh	SLTA
2.	Sariklamak	Adri Setiadi	SLTA
4.	Aia Putih	Armi	SLTP
5.	Buluh Kasok	Edison	SLTP
6.	Ketinggian	Joni Indra	SLTP

Berlanjut

Lanjutan

No.	Nagari/Jorong	Nama Wali Jorong	Pendidikan
(1)	(2)	(3)	(4)
8	Tarantang		
1.	Tarantang	Afri Eka Putra Dt Rj.Pgl	SLTA
2.	Lubuk Limpato	Azimar	SLTP
9	Solok Bio-Bio		
1.	Solok Dalam	Aldal Darusalam	SLTP
2.	Padang Laweh	Onyufrizal	SLTA
3.	Bio-Bio	Irfan	SLTP
4.	Sungai Rambai	R Dt Panghulu Kayo	SLTP
10	Harau		
1.	Harau	Saiful Hadi	SLTA
2.	Padang Tarok	Husni Efendi	SLTA
3	Hulu Aia Koto Marapak	Aknel Gustian	SLTA
4	Hulu Aia Koto	Yarman	SLTP
5	Hulu Aia Batu Badukuang	Iskarman Basyir	S.1
6	Landai	Syahrizal	SLTA
7	Sungai Data	Emnur Ikkal	SLTP

Berlanjut

Lanjutan

No.	Nagari/Jorong	Nama Wali Jorong	Pendidikan
(1)	(2)	(3)	(4)

11 . Pilubang

1.	Balai	Syamsir	SLTA
2.	Koto Nan Gadang	Mardoni	SLTP
3.	Janjang Tinggi	Faisal	SLTP

Sumber Data : Kantor Camat Harau

PENDUDUK

3

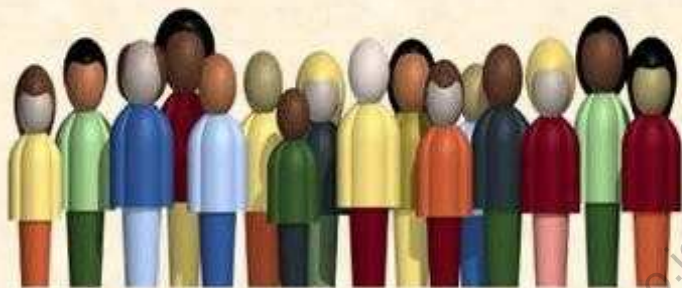

Jumlah Penduduk
Kecamatan Harau

49.361 Jiwa



Jumlah Penduduk
Laki-Laki

24.577 Jiwa



Jumlah Penduduk
Perempuan

24.784 Jiwa

Pada tahun 2015 Jumlah Penduduk di Kecamatan Harau, tercatat sebanyak 49.361 jiwa. Dengan kepadatan penduduk 118 Km².

<http://limapuluhkotakab.bps.go.id>

BAB III**PENDUDUK**

Jumlah penduduk Kecamatan Harau pada tahun 2014 tercatat sebanyak 49.147 jiwa, dengan rincian 24.611 jiwa penduduk laki-laki dan 24.536 jiwa penduduk perempuan. Kalau dilihat jumlah jorong yang ada di Kecamatan Harau sebanyak 46 jorong, maka dengan jumlah penduduk sebesar 49.147 jiwa tersebut, rata-rata jumlah penduduk per jorong adalah sebesar 1.068 jiwa. Nagari yang paling tinggi jumlah penduduknya adalah nagari Sarilamak dengan jumlah 12.770 jiwa.

Kemudian kepadatan penduduk Kecamatan Harau pada tahun 2014 mencapai 118 jiwa per Km² dengan luas Kecamatan sebesar 416,80 Km². Nagari yang paling tinggi tingkat kepadatan penduduknya adalah nagari Lubuak Batingkok dengan tingkat kepadatannya sebesar 258 jiwa per Km², dan kecamatan yang paling jarang penduduknya adalah nagari Harau dengan tingkat kepadatannya sebesar 37 jiwa per Km².

<http://limapuluhkotakab.bps.go.id>

**Tabel 3.1 JUMLAH PENDUDUK MENURUT NAGARI DAN JENIS KELAMIN
KECAMATAN HARAU**

	Nagari	Jenis Kelamin			
		Laki-laki	Perempuan	Jumlah	
	(1)	(2)	(3)	(4)	
1 .	Taram	4 024	3 972	7 996	
2 .	Bukik Limbuku	691	736	1 427	
3 .	Batu Balang	2 824	2 819	5 643	
4 .	Koto Tuo	3 814	3 868	7 682	
5 .	Lubuak Batingkok	1 675	1 670	3 345	
6 .	Gurun	966	1 002	1 968	
7 .	Sarilamak	6 229	6 389	12 618	
8 .	Tarantang	1 172	1 111	2 283	
9 .	Solok Bio-bio	982	1 013	1 995	
10 .	Harau	1 499	1 466	2 965	
11 .	Pilubang	701	738	1 439	
	Jumlah	2015	24 577	24 784	49 361
		2014	24 611	24 536	49 147
		2013	24 316	24 282	48 598
		2012	24 142	24 171	48 313
		2011	23 802	23 773	47 575

Sumber Data : BPS Kab. Lima Puluh Kota

Tabel 3.2 JUMLAH PENDUDUK MENURUT NAGARI DAN RASIO JENIS KELAMIN KECAMATAN HARAU

	Nagari	Laki-laki	Perempuan	Rasio Jenis Kelamin
	(1)	(2)	(3)	(4)
1.	Taram	4 024	3 972	101
2.	Bukik Limbuku	691	736	94
3.	Batu Balang	2 824	2 819	100
4.	Koto Tuo	3 814	3 868	99
5.	Lubuak Batingkok	1 675	1 670	100
6.	Gurun	966	1 002	96
7.	Sarilamak	6 229	6 389	97
8.	Tarantang	1 172	1 111	105
9.	Solok Bio-bio	982	1 013	97
10.	Harau	1 499	1 466	102
11.	Pilubang	701	738	95
Jumlah				
	2015	24 577	24 784	99
	2014	24 611	24 536	100
	2013	24 316	24 282	100
	2012	24 142	24 171	100
	2011	23 802	23 773	100

Sumber Data : BPS Kab. Lima Puluh Kota

Tabel 3.3 KEPADATAN PENDUDUK PER KM² MENURUT NAGARI DI KECAMATAN HARAU

	Nagari	Luas (Km ²)	Penduduk	Kepadatan Penduduk/ (Km ²)
	(1)	(2)	(3)	(4)
1 .	Taram	60.59	7 996	132
2 .	Bukik Limbuku	18.75	1 427	76
3 .	Batu Balang	20.09	5 643	281
4 .	Koto Tuo	33.19	7 682	231
5 .	Lubuak Batingkok	12.80	3 345	261
6 .	Gurun	12.80	1 968	154
7 .	Sarilamak	117.97	12 618	107
8 .	Tarantiang	22.63	2 283	101
9 .	Solok Bio-bio	28.35	1 995	70
10 .	Harau	78.83	2 965	38
11 .	Pilubang	10.80	1 439	133
	Jumlah	2015 416.80	49 361	118
		2014 416.80	48 598	117
		2013 416.80	48 598	117
		2012 416.80	48 313	116
		2011 416.80	47 575	114

Sumber Data : BPS Kab. Lima Puluh Kota

**Tabel 3.4 RATA-RATA PENDUDUK PER RUMAHTANGGA MENURUT NAGARI
DI KECAMATAN HARAU**

	Nagari	Rumah tangga	Penduduk	Rata-Rata Pddk per RMT
	(1)	(2)	(3)	(4)
1 .	Taram	1 973	7 996	4
2 .	Bukik Limbuku	382	1 427	4
3 .	Batu Balang	1 348	5 643	4
4 .	Koto Tuo	1 958	7 682	4
5 .	Lubuak Batingkok	918	3 345	4
6 .	Gurun	533	1 968	4
7 .	Sarilamak	3 097	12 618	4
8 .	Tarantang	533	2 283	4
9 .	Solok Bio-bio	484	1 995	4
10 .	Harau	753	2 965	4
11 .	Pilubang	788	1 439	2
	Jumlah	2015 12 767	49 361	4
		2014 12 053	49 147	4
		2013 12 053	48 598	4
		2012 11 854	48 313	4
		2011 11 655	47 575	4

Sumber Data : BPS Kab. Lima Puluh Kota

JUMLAH FASILITAS KESEHATAN KECAMATAN HARAU

57 UNIT



POSYANDU

8 UNIT



PUSKESMAS
PEMBANTU

2 UNIT



PUSKESMAS

5 UNIT



TOKO OBAT

21 UNIT



POLINDES

Rumah Sakit Umum Tidak Ada di Kecamatan Harau

<http://limapuluhkotakab.bps.go.id>

BAB IV

Sosial

Pendidikan

Banyaknya tingkat pendidikan di Kecamatan Harau terdiri atas 4, yaitu TK,SD,SLTP dan SLTA, pada tahun 2014 jumlah sekolah yaitu 80 buah, maka terjadi penurunan jumlah sekolah sebanyak 3 buah dari tahun 2013.Jumlah Sekolah Luar Biasa menurut nagari pada tahun 2014 sebanyak 1 buah di nagari Tarantang, sedangkan jumlah gurunya 5 orang laki-laki dan 5 orang perempuan dengan muridnya sebanyak 37 orang yang terdiri 24 laki-laki dan 13 orang perempuan.

Jumlah Taman Kanak-kanak pada tahun 2014 tercatat sebanyak 25 buah. Sementara kalau kita lihat jumlah murid yang terdaftar pada tahun 2014 adalah sebanyak 1.025 murid yang terdiri dari 481 murid laki-laki dan 544 murid perempuan.Kemudian untuk jumlah gurunya sebanyak 94 orang. Jumlah sekolah tingkat Tk terbanyak pada nagari Sarilamak sebanyak 10 buah dengan jumlah murid sebanyak 428 murid, sedangkan kondisi ruang kelas nya baik semua sebanyak 53 buah.

Banyaknya Sekolah Dasar pada tahun 2014 tercatat sebanyak 40 sekolah. Pada tahun 2014 jumlah gurunya sama dengan 2013 sebanyak 116 guru laki-laki dan 376 guru perempuan. Sementara jumlah muridnya mengalami penurunan, pada tahun 2014 jumlah muridnya sebanyak 6.518 orang sedangkan pada tahun 2013 sebanyak 6.521.

Untuk jumlah SLTP pada tahun 2014 sebanyak 5 buah dengan jumlah guru laki-laki sebanyak 36 orang dan 99 orang perempuan, ini mengalami penurunan dari tahun 2013 dengan jumlah guru laki-laki 60 orang dan perempuan sebanyak 104 orang.

Jumlah Sekolah Lanjutan Tengah Atas(SLTA) menurut nagari di Kecamatan HARau terdiri dari 2 buah, dengan jumlah murid terjadi

peningkatan dari tahun 2013 sebanyak 398 laki-laki dan 663 perempuan menjadi tahun 2014 sebanyak 416 laki-laki dan 698 perempuan.

Kesehatan

Banyaknya sarana kesehatan yang ada di Kecamatan Harau pada tahun 2014 terdiri dari RSU, Puskesmas, Puskesmas Pembantu Polindes, Posyandu dan Apotik/Toko Obat. Puskesmas terdiri dari 2 buah dan puskesmas pembantu sebanyak 8 buah, ini sama dengan tahun sebelumnya, sedangkan sarana kesehatan lainnya seperti polindes, posyandu dan apotik sama dengan tahun sebelumnya sebanyak 21 polindes, 57 posyandu dan 5 apotik. Jumlah tenaga kesehatan dokter umum dan dokter gigi tidak mengalami perubahan dengan tahun sebelumnya yaitu tetap 2 orang, sementara perawat umum mengalami peningkatan 1 orang dari 18 orang tahun 2013 menjadi 19 orang tahun 2014.

Jumlah kunjungan ke puskesmas dibedakan atas 5 kategori yaitu umum, askes, jamkesmas, kader dan gratis. Secara keseluruhan jumlah kunjungan ke Puskesmas mengalami kenaikan yang cukup berarti sebesar 10.950 tahun 2013 menjadi 11.000 tahun 2014.

Keluarga Berencana

Jumlah akseptor KB aktif tahun 2014 di Kecamatan Harau tercatat sebanyak 5.728 akseptor dengan berbagai jenis alat kontrasepsi yang digunakan seperti IUD, Pil KB, M O W, Suntik, Implan dan lainnya. Alat kontrasepsi yang paling banyak digunakan adalah dengan jalan suntik yaitu sebanyak 1.928 akseptor, kemudian IUD sebanyak 1.364 akseptor.

Tabel 4.1.1 Jumlah Sekolah, Guru dan Murid Dirinci Menurut Tingkat Pendidikan

No.	Tingkat Pendidikan	Sekolah	Guru		Murid	
			L	P	L	P
(1)	(2)	(3)	(4)	(5)	(6)	(7)
1	TK / Sederajat	30	--	94	507	575
2	SD / Sederajat	41	116	414	3 427	3 047
3	SLTP / Sederajat	11	63	170	1 143	1 113
4	SLTA / Sederajat	4	22	79	504	775
Jumlah						
	2015	86	201	757	5 581	5 510
	2014	80	215	683	5 442	5 407
	2013	83	408	1 157	5 397	5 300
	2012	81	217	742	5 116	5 098
	2011	80	200	730	4 866	4 906

Sumber Data : UPTD Pendidikan Kec. Harau & Kantor KEMENAG

Tabel 4.1.2 Jumlah Sekolah, Guru dan Murid Sekolah Luar Biasa Dirinci Menurut Nagari

No.	Nagari	Sekolah	Guru		Murid		Kelas	
			L	P	L	P		
(1)	(2)	(3)	(4)	(5)	(6)	(7)	(8)	
1	Taram	--	--	--	--	--	--	
2	Bukit Limbuku	--	--	--	--	--	--	
3	Batu Balang	--	--	--	--	--	--	
4	Koto Tuo	--	--	--	--	--	--	
5	Lubuak Batingkok	--	--	--	--	--	--	
6	Gurun	--	--	--	--	--	--	
7	Sarilamak	--	--	--	--	--	--	
8	Tarantang	1	6	7	24	13	8	
9	Solok Bio-Bio	--	--	--	--	--	--	
10	Harau	--	--	--	--	--	--	
11	Pilubang	--	--	--	--	--	--	
Jumlah		2015	1	6	7	24	13	8
		2014	1	5	5	24	13	8
		2013	1	5	6	34	16	8
		2012	1	5	6	34	16	10
		2011	1	5	8	34	16	9

Sumber Data : UPTD Pendidikan Kec. Harau

Tabel 4.1.3 Jumlah Sekolah, Guru dan Murid Tingkat TK Dirinci Menurut Nagari

No.	Nagari	Sekolah	Guru		Murid		
			L	P	L	P	
(1)	(2)	(3)	(4)	(5)	(6)	(7)	
1	Taram	2	--	10	95	110	
2	Bukit Limbuku	--	--	--	--	--	
3	Batu Balang	1	--	3	12	10	
4	Koto Tuo	3	--	12	75	74	
5	Lubuak Batingkok	3	--	8	44	43	
6	Gurun	1	--	3	12	22	
7	Sarilamak	15	--	41	198	238	
8	Tarantang	1	--	2	12	14	
9	Solok Bio-Bio	1	--	4	22	24	
10	Harau	2	--	7	22	26	
11	Pilubang	1	--	4	15	14	
	Jumlah	2015	30	--	94	507	575
		2014	25	--	94	481	544
		2013	25	--	94	476	543
		2012	25	--	92	474	535
		2011	25	--	101	399	409

Sumber Data : UPTD Pendidikan Kec. Harau

Tabel 4.1.4 Kondisi Ruang Kelas pada Sekolah Tingkat TK Dirinci Menurut Nagari

No.	Nagari	Kondisi Ruang Kelas			
		Baik	Rusak Ringan	Rusak Berat	
(1)	(2)	(3)	(4)	(5)	
1	Taram	8	--	--	
2	Bukit Limbuku	--	--	--	
3	Batu Balang	1	--	--	
4	Koto Tuo	8	--	--	
5	Lubuak Batingkok	7	--	--	
6	Gurun	2	--	--	
7	Sarilamak	19	--	--	
8	Tarantang	2	--	--	
9	Solok Bio-Bio	3	--	--	
10	Harau	2	--	--	
11	Pilubang	1	--	--	
Jumlah		2015	53	--	--
		2014	53	--	--
		2013	53	--	--
		2012	53	--	--
		2011	51	--	--

Sumber Data : UPTD Pendidikan Kec. Harau

Tabel 4.1.5 Jumlah Sekolah, Guru dan Murid Tingkat SD Dirinci Menurut Nagari

No.	Nagari	Sekolah	Guru		Murid		
			L	P	L	P	
(1)	(2)	(3)	(4)	(5)	(6)	(7)	
1	Taram	6	20	62	497	436	
2	Bukit Limbuku	1	2	11	53	60	
3	Batu Balang	4	9	43	410	361	
4	Koto Tuo	5	8	61	453	364	
5	Lubuak Batingkok	3	10	27	226	173	
6	Gurun	2	6	17	121	123	
7	Sarilamak	10	31	128	1 027	393	
8	Tarantang	4	9	21	201	160	
9	Solok Bio-Bio	2	5	16	138	123	
10	Harau	3	14	16	201	213	
11	Pilubang	1	2	12	100	108	
	Jumlah	2015	41	116	414	3 427	2 514
		2014	40	116	376	3 437	3 081
		2013	40	116	376	3 440	3 171
		2012	40	116	376	3 222	3 000
		2011	39	99	355	3 184	3 015

Sumber Data : UPTD Pendidikan Kec. Harau

Tabel 4.1.6 Kondisi Ruang Kelas pada Sekolah Tingkat SD Dirinci Menurut Nagari

No.	Nagari	Kondisi Ruang Kelas		
		Baik	Rusak Ringan	Rusak Berat
(1)	(2)	(3)	(4)	(5)
1	Taram	39	--	--
2	Bukit Lim buku	6	--	--
3	Batu Balang	32	--	--
4	Koto Tuo	35	--	--
5	Lubuak Batingkok	18	--	--
6	Gurun	12	--	--
7	Sarilamak	73	--	--
8	Tarantang	27	--	--
9	Solok Bio-Bio	12	--	--
10	Harau	19	--	--
11	Pilubang	7	--	--
	Jumlah			
	2015	280	--	--
	2014	270	--	--
	2013	270	--	--
	2012	259	--	--
	2011	255	--	--

Sumber Data : UPTD Pendidikan Kec. Harau

Tabel 4.1.7 Jumlah Sekolah, Guru dan Murid Tingkat SLTP Dirinci Menurut Nagari

No.	Nagari	Sekolah	Guru		Murid		
			L	P	L	P	
(1)	(2)	(3)	(4)	(5)	(6)	(7)	
1	Taram	1	7	24	195	177	
2	Bukit Limbuku	--	--	--	--	--	
3	Batu Balang	--	--	--	--	--	
4	Koto Tuo	1	8	42	405	389	
5	Lubuak Batingkok	--	--	--	--	--	
6	Gurun	--	--	--	--	--	
7	Sarilamak	1	7	8	21	27	
8	Tarantang	1	11	35	250	277	
9	Solok Bio-Bio	--	--	--	--	--	
10	Harau	1	3	7	29	36	
11	Pilubang	--	--	--	--	--	
	Jumlah	2015	5	36	116	900	906
		2014	5	36	99	853	831
		2013	5	60	104	853	791
		2012	5	37	107	750	743
		2011	5	33	105	691	741

Sumber Data : SLTP Kec. Harau

Tabel 4.1.8 Kondisi Ruang Kelas pada Sekolah Tingkat SLTP Dirinci Menurut Nagari

No.	Nagari	Kondisi Ruang Kelas		
		Baik	Rusak Ringan	Rusak Berat
(1)	(2)	(3)	(4)	(5)
1	Taram	16	--	--
2	Bukit Lim buku	--	--	--
3	Batu Balang	--	--	--
4	Koto Tuo	25	--	--
5	Lubuak Batingkok	--	--	--
6	Gurun	--	--	--
7	Sarilamak	3	--	--
8	Tarantang	24	--	--
9	Solok Bio-Bio	--	--	--
10	Harau	3	--	--
11	Pilubang	--	--	--
	Jumlah			
	2015	71	--	--
	2014	70	--	--
	2013	67	--	--
	2012	65	--	--
	2011	56	--	--

Sumber Data : SLTP Kec. Harau

Tabel 4.1.9 Jumlah Sekolah, Guru dan Murid Tingkat SLTA Dirinci Menurut Nagari

No.	Nagari	Sekolah	Guru		Murid		
			L	P	L	P	
(1)	(2)	(3)	(4)	(5)	(6)	(7)	
1	Taram	--	--	--	--	--	
2	Bukit Limbuku	--	--	--	--	--	
3	Batu Balang	--	--	--	--	--	
4	Koto Tuo	1	13	49	398	570	
5	Lubuak Batingkok	--	--	--	--	--	
6	Gurun	--	--	--	--	--	
7	Sarilamak	--	--	--	--	--	
8	Tarantang	1	2	16	50	133	
9	Solok Bio-Bio	--	--	--	--	--	
10	Harau	--	--	--	--	--	
11	Pilubang	--	--	--	--	--	
	Jumlah	2015	2	15	65	448	703
		2014	2	15	63	416	698
		2013	2	15	65	398	663
		2012	1	13	54	371	551
		2011	1	17	55	335	515

Sumber Data : SLTA Kec. Harau

Tabel 4.1.10 Kondisi Ruang Kelas pada Sekolah Tingkat SLTA Dirinci Menurut Nagari

No.	Nagari	Kondisi Ruang Kelas			
		Baik	Rusak Ringan	Rusak Berat	
(1)	(2)	(3)	(4)	(5)	
1	Taram	--	--	--	
2	Bukit Limbuku	--	--	--	
3	Batu Balang	--	--	--	
4	Koto Tuo	30	--	--	
5	Lubuak Batingkok	--	--	--	
6	Gurun	--	--	--	
7	Sarilamak	--	--	--	
8	Tarantang	8	--	--	
9	Solok Bio-Bio	--	--	--	
10	Harau	--	--	--	
11	Pilubang	--	--	--	
Jumlah		2015	38	--	--
		2014	34	--	--
		2013	63	--	--
		2012	26	--	--
		2011	26	--	--

Sumber Data : SLTA Kec. Harau

Tabel 4.1.11 Perkembangan Jumlah Pengajar dan Mahasiswa Pada POLITANI Universitas Andalas

No.	Uraian	2011	2012	2013	2014	2015
(1)	(2)	(3)	(4)	(5)	(6)	(7)
1 .	Pengajar	146	150	151	164	164
	a. Tetap	143	143	143	155	155
	b. Tidak Tetap	3	7	8	9	9
	c. Asisten	--	--	--	--	--
2 .	Mahasiswa	1 422	1 609	1 655	1 765	2 452
	a. Aktif	1 169	1 304	1 329	1 410	1 956
	b. Drop Out per TA	--	--	--	--	2
	c. Lulus per TA	253	301	326	355	494

Sumber Data : POLITANI Universitas Andalas

Tabel 4.1.12 Jumlah Sekolah, Guru dan Murid Tingkat Raidatul Anfal (RA) Dirinci Menurut Nagari

No.	Nagari	Sekolah	Guru		Murid	
			L	P	L	P
(1)	(2)	(3)	(4)	(5)	(6)	(7)
1	Taram	--	--	--	--	--
2	Bukit Limbuku	--	--	--	--	--
3	Batu Balang	--	--	--	--	--
4	Koto Tuo	1	--	7	35	40
5	Lubuak Batingkok	--	--	--	--	--
6	Gurun	--	--	--	--	--
7	Sarilamak	--	--	--	--	--
8	Tarantang	--	--	--	--	--
9	Solok Bio-Bio	--	--	--	--	--
10	Harau	--	--	--	--	--
11	Pilubang	--	--	--	--	--
	Jumlah					
	2015	1	--	7	35	40
	2014	1	--	7	35	40
	2013	1	--	7	33	30
	2012	1	--	7	33	30
	2011	1	--	6	33	28

Sumber Data : UPTD Pendidikan Kec. Harau

Tabel 4.1.13 Kondisi Ruang Kelas pada Sekolah Tingkat Raidatul Anfal (RA) Dirinci Menurut Nagari

No.	Nagari	Kondisi Ruang Kelas		
		Baik	Rusak Ringan	Rusak Berat
(1)	(2)	(4)	(5)	(7)
1	Taram	--	--	--
2	Bukit Limbuku	--	--	--
3	Batu Balang	--	--	--
4	Koto Tuo	7	--	--
5	Lubuak Batingkok	--	--	--
6	Gurun	--	--	--
7	Sarilamak	--	--	--
8	Tarantang	--	--	--
9	Solok Bio-Bio	--	--	--
10	Harau	--	--	--
11	Pilubang	--	--	--
	Jumlah			
	2015	7	--	--
	2014	7	--	--
	2013	7	--	--
	2012	7	--	--
	2011	6	--	--

Sumber Data : UPTD Pendidikan Kec. Harau

Tabel 4.1.14 Jumlah Sekolah, Guru dan Murid Tingkat Madrasah Tsanawiyah (MTs) Dirinci Menurut Nagari

No.	Nagari	Sekolah	Guru		Murid		
			L	P	L	P	
(1)	(2)	(3)	(4)	(5)	(6)	(7)	
1	Taram	2	14	18	68	116	
2	Bukit Limbuku	--	--	--	--	--	
3	Batu Balang	1	4	5	30	15	
4	Koto Tuo	1	3	13	47	46	
5	Lubuk Batingkok	--	--	--	--	--	
6	Gurun	--	--	--	--	--	
7	Sarilamak	2	6	18	98	30	
8	Tarantang	--	--	--	--	--	
9	Solok Bio-Bio	--	--	--	--	--	
10	Harau	--	--	--	--	--	
11	Pilubang	--	--	--	--	--	
Jumlah		2015	6	27	54	243	207
		2014	6	37	78	224	202
		2013	6	37	72	237	197
		2012	6	31	61	194	156
		2011	6	31	61	158	126

Sumber Data : Kantor KEMENAG Kab. Lima Puluh Kota

Tabel 4.1.15 Kondisi Ruang Kelas pada Sekolah Tingkat Madrasah Tsanawiyah (MTs) Dirinci Menurut Nagari

No.	Nagari	Kondisi Ruang Kelas		
		Baik	Rusak Ringan	Rusak Berat
(1)	(2)	(4)	(5)	(7)
1	Taram	6	--	--
2	Bukit Limbuku	--	--	--
3	Batu Balang	3	--	--
4	Koto Tuo	4	--	--
5	Lubuak Batingkok	--	--	--
6	Gurun	--	--	--
7	Sarilamak	6	--	--
8	Tarantang	--	--	--
9	Solok Bio-Bio	--	--	--
10	Harau	--	--	--
11	Pilubang	--	--	--
Jumlah				
	2015	19	--	--
	2014	22	--	--
	2013	19	--	--
	2012	18	--	--
	2011	18	--	--

Sumber Data : Kantor KEMENAG Kab. Lima Puluh Kota

Tabel 4.1.16 Jumlah Sekolah, Guru dan Murid Tingkat Madrasah Aliyah (MA) Dirinci Menurut Nagari

No.	Nagari	Sekolah	Guru		Murid	
			L	P	L	P
(1)	(2)	(3)	(4)	(5)	(6)	(7)
1	Taram	1	7	8	26	54
2	Bukit Limbuku	--	--	--	--	--
3	Batu Balang	--	--	--	--	--
4	Koto Tuo	1	--	6	30	18
5	Lubuak Batingkok	--	--	--	--	--
6	Gurun	--	--	--	--	--
7	Sarilamak	--	--	--	--	--
8	Tarantang	--	--	--	--	--
9	Solok Bio-Bio	--	--	--	--	--
10	Harau	--	--	--	--	--
11	Pilubang	--	--	--	--	--
	Jumlah					
	2015	2	7	14	56	72
	2014	2	11	30	41	53
	2013	2	77	77	41	61
	2012	2	15	39	38	67
	2011	2	15	39	32	56

Sumber Data : Kantor KEMENAG Kab. Lima Puluh Kota

Tabel 4.1.17 Kondisi Ruang Kelas pada Sekolah Tingkat Madrasah Aliyah (MA) Dirinci Menurut Nagari

No.	Nagari	Kondisi Ruang Kelas		
		Baik	Rusak Ringan	Rusak Berat
(1)	(2)	(4)	(5)	(7)
1	Taram	3	--	--
2	Bukit Limbuku	--	--	--
3	Batu Balang	--	--	--
4	Koto Tuo	3	--	--
5	Lubuak Batingkok	--	--	--
6	Gurun	--	--	--
7	Sarilamak	--	--	--
8	Tarantang	--	--	--
9	Solok Bio-Bio	--	--	--
10	Harau	--	--	--
11	Pilubang	--	--	--
	Jumlah			
	2015	6	--	--
	2014	6	--	--
	2013	6	--	--
	2012	6	--	--
	2011	6	--	--

Sumber Data : Kantor KEMENAG Kab. Lima Puluh Kota

Tabel 4.2.1 Banyaknya Sarana Kesehatan Dirinci Menurut Nagari

No.	Nagari	RSU	Puskesmas	Puskesmas Pembantu
(1)	(2)	(3)	(4)	(5)
1	Taram	--	1	--
2	Bukit Limbuku	--	--	--
3	Batu Balang	--	--	1
4	Koto Tuo	--	1	--
5	Lubuak Batingkok	--	--	1
6	Gurun	--	--	--
7	Sarilamak	--	--	2
8	Tarantang	--	--	1
9	Solok Bio-Bio	--	--	--
10	Harau	--	--	2
11	Pilubang	--	--	1
	Jumlah			
	2015	--	2	8
	2014	--	2	8
	2013	--	2	8
	2012	--	2	8
	2011	--	2	8

Berlanjut

Lanjutan Tabel 4.2.1

No.	Nagari	Polindes	Posyandu	Apotik / Toko Obat	
(1)	(2)	(6)	(7)	(8)	
1	Taram	3	8	--	
2	Bukit Limbuku	1	2	--	
3	Batu Balang	6	8	--	
4	Koto Tuo	1	10	3	
5	Lubuak Batingkok	1	3	--	
6	Gurun	1	3	--	
7	Sarilamak	4	9	2	
8	Tarantang	1	2	--	
9	Solok Bio-Bio	1	5	--	
10	Harau	1	5	--	
11	Pilubang	1	2	--	
	Jumlah				
		2015	21	57	5
		2014	21	57	5
		2013	21	57	5
		2012	21	57	5
		2011	28	57	5

Sumber Data : Puskesmas Se Kec. Harau

Tabel 4.2.2 Banyaknya Tenaga Kesehatan Dirinci Menurut Nagari

No.	Nagari	Dokter Umum	Dokter Gigi	Perawat Umum
(1)	(2)	(3)	(4)	(5)
1	Taram	1	1	7
2	Bukit Limbuku	--	--	--
3	Batu Balang	--	--	--
4	Koto Tuo	1	1	12
5	Lubuak Batingkok	--	--	--
6	Gurun	--	--	--
7	Sarilamak	--	--	--
8	Tarantang	--	--	--
9	Solok Bio-Bio	--	--	--
10	Harau	--	--	--
11	Pilubang	--	--	--
	Jumlah			
	2015	2	2	19
	2014	2	2	19
	2013	2	2	18
	2012	2	2	18
	2011	4	1	16

Berlanjut

Lanjutan Tabel 4.2.2

No.	Nagari	Perawat Gigi	Bidan	Lain-lain	
(1)	(2)	(6)	(7)	(8)	
1	Taram	2	11	8	
2	Bukit Limbuku	--	1	--	
3	Batu Balang	--	6	--	
4	Koto Tuo	2	12	5	
5	Lubuak Batingkok	--	1	--	
6	Gurun	--	1	--	
7	Sarilamak	--	4	--	
8	Tarantang	--	1	--	
9	Solok Bio-Bio	--	1	--	
10	Harau	--	3	--	
11	Pilubang	--	1	--	
	Jumlah				
		2015	4	42	13
		2014	4	42	13
		2013	4	42	13
		2012	4	42	13
		2011	4	41	15

Sumber Data : Puskesmas Se Kec. Harau

Tabel 4.2.3 Banyaknya Sarana dan Petugas Kesehatan

No.	Uraian	2014	2015
(1)	(2)	(3)	
I Sarana Kesehatan			
1	Rumah Sakit Umum	--	--
2	Puskesmas	2	2
3	Puskemas Pembantu	8	8
4	Polindes	21	21
5	Posyandu	57	57
6	Apotik / Toko Obat	5	5
II Tenaga Kesehatan			
1	Dokter Umum	2	2
2	Dokter Gigi	2	2
3	Perawat Umum	18	18
6	Lain-lain	13	13

Sumber Data : Puskesmas Se Kec. Harau

Tabel 4.2.4 Jumlah Kunjungan ke Puskesmas Dirinci Menurut Nagari

No.	Nagari	Umum	Askes	Jamkesmas / Jamkesda	Kader	Gratis
(1)	(2)	(3)	(4)	(5)	(6)	(7)
1	Taram	3 850	1 300	6 300	25	12 460
2	Bukit Limbuku	--	--	--	--	--
3	Batu Balang	--	--	--	--	--
4	Koto Tuo	7 400	9 000	8 300	100	29 800
5	Lubuak Batingkok	--	--	--	--	--
6	Gurun	--	--	--	--	--
7	Sarilamak	--	--	--	--	--
8	Tarantang	--	--	--	--	--
9	Solok Bio-Bio	--	--	--	--	--
10	Harau	--	--	--	--	--
11	Pilubang	--	--	--	--	--
	Jumlah					
	2015	11 250	10 300	14 600	125	42 260
	2014	11 000	10 100	14 400	117	42 235
	2013	10 950	10 089	14 298	117	42 225
	2012	10 820	9 999	14 264	117	42 015
	2011	12 215	10 530	14 366	160	41 962

Sumber Data : Puskesmas Se Kec. Harau

Tabel 4.3.1 Banyaknya Peserta Aktif KB Dirinci Menurut Alat Kontrasepsi dan Nagari

No.	Nagari	IUD	Pil KB	MOW/MOP
(1)	(2)	(3)	(4)	(5)
1	Taram	128	145	43
2	Bukit Limbuku	21	15	6
3	Batu Balang	71	89	23
4	Koto Tuo	99	116	33
5	Lubuak Batingkok	15	101	17
6	Gurun	18	24	5
7	Sarilamak	332	191	43
8	Tarantang	32	8	31
9	Solok Bio-Bio	81	70	9
10	Harau	9	59	11
11	Pilubang	6	44	7
	Jumlah			
	2015	812	862	228
	2014	1 364	824	192
	2013	1 609	930	208
	2012	1 215	1 027	172
	2011	1 147	1 295	120

Berlanjut

Lanjutan Tabel 4.3.1

No.	Nagari	Suntik	Implan	Lainnya	Jumlah	
(1)	(2)	(6)	(7)	(8)	(9)	
1	Taram	675	27	13	1 031	
2	Bukit Limbuku	132	9	9	192	
3	Batu Balang	479	85	32	779	
4	Koto Tuo	454	71	26	799	
5	Lubuak Batingkok	303	77	5	518	
6	Gurun	133	15	6	201	
7	Sarilamak	749	218	33	1 566	
8	Tarantang	96	45	6	218	
9	Solok Bio-Bio	135	72	4	371	
10	Harau	263	64	6	412	
11	Pilubang	182	2	1	242	
	Jumlah	2015	3 601	685	141	6 329
		2014	1 928	1 186	234	3 251
		2013	2 796	897	269	3 962
		2012	3 128	848	428	6 818
		2011	2 930	919	345	6 756

Sumber Data : UPTD Pemberdayaan Perempuan & KB Kec. Harau

Tabel 4.3.2 Target dan Realisasi Peserta KB Baru Dirinci Menurut Bulan

No.	Bulan	Peserta KB Baru	
		Target	Realisasi
(1)	(2)	(3)	(4)
1	Taram	123	140
2	Bukit Limbuku	45	48
3	Batu Balang	110	125
4	Koto Tuo	218	236
5	Lubuak Batingkok	78	87
6	Gurun	90	101
7	Sarilamak	335	358
8	Tarantang	88	105
9	Solok Bio-Bio	68	76
10	Harau	144	158
11	Pilubang	52	58
<hr/>			
Jumlah	2015	1 351	1 492
	2014	1 351	1 492
	2013	1 060	1 157
	2012	1 413	1 878
	2011	1 449	1 587

Sumber Data : UPTD Pemberdayaan Perempuan & KB Kec. Harau

*) Data tahun 2014

Tabel 4.3.3 Jumlah Peserta Baru KB Menurut Alat Kontrasepsi dan Bulan

No.	Bulan	IUD	Pil KB	MOW/MOP
(1)	(2)	(3)	(4)	(5)
1	Januari	7	25	3
2	Februari	4	29	1
3	Maret	33	21	0
4	April	13	23	0
5	Mei	10	32	0
6	Juni	6	43	2
7	Juli	6	37	0
8	Agustus	11	38	0
9	September	15	67	0
10	Oktober	11	21	0
11	November	10	17	0
12	Desember	3	6	0
Jumlah 2015		129	359	6

Lanjutan Tabel 4.3.3

No.	Nagari	Suntik	Implan	Kondom	Jumlah
(1)	(2)	(6)	(7)	(8)	(9)
1	Januari	74	9	19	137
2	Februari	44	6	27	111
3	Maret	46	35	17	152
4	April	24	11	15	86
5	Mei	47	8	2	99
6	Juni	43	9	20	123
7	Juli	56	9	12	120
8	Agustus	76	4	11	140
9	September	60	4	9	155
10	Oktober	42	6	0	80
11	November	60	3	8	98
12	Desember	9	6	4	28
	Jumlah 2015	581	110	144	1 329

Tabel 4.3.4 Banyaknya Keluarga Menurut Tingkat Kesejahteraan dan Nagari

No.	Nagari	Tingkat Kesejahteraan		
		Pra Sejahtera	Sejahtera I	Sejahtera II
(1)	(2)	(3)	(4)	(5)
1	Taram	76	466	645
2	Bukit Limbuku	6	18	85
3	Batu Balang	58	198	773
4	Koto Tuo	31	248	463
5	Lubuak Batingkok	4	135	152
6	Gurun	26	134	132
7	Sarilamak	177	678	1 045
8	Tarantang	54	105	106
9	Solok Bio-Bio	35	177	245
10	Harau	157	206	85
11	Pilubang	19	90	110
	Jumlah			
	2015	643	2 455	3 841
	2014	643	2 455	3 841
	2013	1 254	2 829	5 147
	2012	481	2 597	3 919
	2011	539	2 529	5 324

Berlanjut

Lanjutan Tabel 4.3.4

No.	Nagari	Tingkat Kesejahteraan			
		Sejahtera III	Sejahtera III Plus	Jumlah	
(1)	(2)	(6)	(7)	(8)	
1	Taram	918	29	2 134	
2	Bukit Limbuku	258	26	393	
3	Batu Balang	369	15	1 413	
4	Koto Tuo	1 022	28	1 792	
5	Lubuak Batingkok	460	35	786	
6	Gurun	215	10	517	
7	Sarilamak	888	99	2 887	
8	Tarantang	300	26	591	
9	Solok Bio-Bio	76	25	558	
10	Harau	289	29	766	
11	Pilubang	185	9	413	
Jumlah		2015	4 980	331	12 250
		2014	4 980	331	12 250
		2013	5 221	274	12 434
		2012	4 488	276	11 761
		2011	4 178	206	12 776

Sumber Data : UPTD Pemberdayaan Perempuan & KB Kec. Harau

Tabel 4.3.5 Banyaknya Anak Yang Tidak Sekolah Umur 7-15 tahun Dirinci Menurut Jenis Kelamin dan Nagari

No.	Nagari	Anak Yang Tidak Sekolah Umur 7-15 Tahun		
		Laki-laki	Perempuan	Jumlah
(1)	(2)	(3)	(4)	(5)
1	Taram	9	6	15
2	Bukit Limbuku	--	2	2
3	Batu Balang	3	1	4
4	Koto Tuo	6	4	10
5	Lubuak Batingkok	4	3	7
6	Gurun	2	2	4
7	Sarilamak	6	6	12
8	Tarantang	1	3	4
9	Solok Bio-Bio	4	5	9
10	Harau	3	3	6
11	Pilubang	1	1	2
Jumlah				
	2015	39	36	75
	2014	39	36	75
	2013	143	61	204
	2012	88	35	123
	2011	92	32	124

Sumber Data : UPTD Pemberdayaan Perempuan & KB Kec. Harau

Tabel 4.4.1 Banyaknya Tempat Ibadah Dirinci Menurut Nagari

No.	Nagari	Masjid	Mushala	Langgar	Gereja
(1)	(2)	(3)	(4)	(5)	(6)
1	Taram	3	12	29	--
2	Bukit Limbuku	1	4	1	--
3	Batu Balang	5	11	11	--
4	Koto Tuo	7	13	5	--
5	Lubuak Batingkok	3	8	6	--
6	Gurun	3	3	2	--
7	Sarilamak	9	13	7	--
8	Tarantang	2	2	1	--
9	Solok Bio-Bio	2	6	3	--
10	Harau	3	8	5	--
11	Pilubang	1	--	13	--
	Jumlah				
	2015	39	80	83	--
	2014	39	80	83	--
	2013	39	80	83	--
	2012	39	80	83	--
	2011	39	80	83	--

Sumber Data : Depag & KUA Kec. Harau

Tabel 4.4.2 Banyaknya Nikah, Talak, Cerai dan Rujuk Dirinci Menurut Nagari

No.	Nagari	Nikah	Talak	Cerai	Rujuk
(1)	(2)	(3)	(4)	(5)	(6)
1	Taram	49	--	--	--
2	Bukit Limbuku	9	--	--	--
3	Batu Balang	56	--	--	--
4	Koto Tuo	77	--	--	--
5	Lubuak Batingkok	26	--	--	--
6	Gurun	12	--	--	--
7	Sarilamak	107	--	--	--
8	Tarantang	19	--	--	--
9	Solok Bio-Bio	16	--	--	--
10	Harau	25	--	--	--
11	Pilubang	13	--	--	--
	Jumlah				
	2015	409	--	--	--
	2014	--	--	--	--
	2013	472	--	--	--
	2012	414	--	--	--
	2011	412	--	--	--

Sumber Data : Depag & KUA Kec. Harau

Tabel 4.4.3 Banyaknya Tenaga Agama Dirinci Menurut Nagari

No.	Nagari	Ulama	Mubalig	Penyuluh Agama	Khatib	
(1)	(2)	(3)	(4)	(5)	(6)	
1	Taram	--	11	1	4	
2	Bukit Limbuku	--	5	1	3	
3	Batu Balang	--	6	2	3	
4	Koto Tuo	1	10	7	4	
5	Lubuak Batingkok	1	7	2	3	
6	Gurun	--	8	1	4	
7	Sarilamak	--	11	5	3	
8	Tarantang	--	10	1	3	
9	Solok Bio-Bio	--	9	--	2	
10	Harau	--	11	1	4	
11	Pilubang	--	6	1	2	
	Jumlah	2015	2	94	22	35
		2014	2	94	22	35
		2013	2	94	22	35
		2012	2	94	22	35
		2011	2	94	22	35

Sumber Data : Depag & KUA Kec. Harau

Tabel 4.4.4 Banyaknya Jema'ah Haji Dirinci Menurut Tingkat Pendidikan dan Nagari

No.	Nagari	Tingkat Pendidikan			
		SD	SLTP	SLTA	>DI
(1)	(2)	(3)	(4)	(5)	(6)
1	Taram	--	--	2	1
2	Bukit Limbuku	--	--	--	--
3	Batu Balang	2	--	--	--
4	Koto Tuo	5	1	17	13
5	Lubuak Batingkok	1	--	2	3
6	Gurun	2	1	--	--
7	Sarilamak	4	2	5	11
8	Tarantang	--	--	--	--
9	Solok Bio-Bio	--	--	--	--
10	Harau	--	--	2	--
11	Pilubang	3	--	--	--
	Jumlah				
	2015	17	4	28	28
	2014	9	7	15	5
	2013	1	17	18	6
	2012	6	4	11	15
	2011	17	7	7	6

Sumber Data : Depag & KUA Kec. Harau

Tabel 4.4.5 Banyaknya Jema'ah Haji Dirinci Menurut Pekerjaan dan Nagari

No.	Nagari	Pekerjaan		
		Tani	Dagang	PNS
(1)	(2)	(3)	(4)	(5)
1	Taram	--	--	1
2	Bukit Limbuku	--	--	--
3	Batu Balang	1	--	--
4	Koto Tuo	2	2	13
5	Lubuak Batingkok	--	1	4
6	Gurun	1	--	--
7	Sarilamak	--	2	4
8	Tarantang	--	--	--
9	Solok Bio-Bio	--	--	--
10	Harau	--	--	--
11	Pilubang	3	--	--
Jumlah				
	2015	7	5	22
	2014	11	5	7
	2013	33	6	5
	2012	2	4	16
	2011	7	6	7

Berlanjut

Lanjutan Tabel 4.4.5

No.	Nagari	Pekerjaan		
		ABRI	Lainnya	Jumlah
(1)	(2)	(6)	(7)	(8)
1	Taram	--	2	3
2	Bukit Limbuku	--	--	--
3	Batu Balang	--	1	2
4	Koto Tuo	2	18	37
5	Lubuak Batingkok	--	1	6
6	Gurun	--	--	1
7	Sarilamak	--	1	7
8	Tarantang	--	--	0
9	Solok Bio-Bio	--	--	0
10	Harau	--	--	0
11	Pilubang	--	--	3
Jumlah		2015	23	59
		2014	13	36
		2013	10	30
		2012	14	36
		2011	16	37

Sumber Data : Depag & KUA Kec. Harau

Tabel 4.4.6 Banyaknya Hewan Qurban Dirinci Menurut Nagari

No.	Nagari	Kerbau	Sapi	Kambing/Domba	Jumlah
(1)	(2)	(3)	(4)	(5)	(6)
1	Taram	--	65	40	105
2	Bukit Limbuku	--	14	1	15
3	Batu Balang	--	18	35	53
4	Koto Tuo	--	104	15	119
5	Lubuak Batingkok	--	32	9	41
6	Gurun	--	27	2	29
7	Sarilamak	--	105	13	118
8	Tarantang	--	19	8	27
9	Solok Bio-Bio	--	9	10	19
10	Harau	--	9	5	14
11	Pilubang	--	10	1	11
Jumlah					
	2015	--	412	139	551
	2014	--	402	186	588
	2013	--	424	205	629
	2012	--	416	138	554
	2011	--	318	145	463

Sumber Data : Depag & KUA Kec. Harau



Populasi Sapi terbanyak di Nagari Taram yakni sebanyak 2.117 ekor

<http://limapuluhkotakab.bps.go.id>

BAB V

PERTANIAN

Padi, Palawijaya dan Hortikultura

Pada table 5.1.1 dapat dilihat luas areal sawah dengan jenis pengairannya yang ada di Kecamatan Harau tahun 2014 sebesar 3.942 Ha, ini mengalami peningkatan dari tahun sebelumnya yaitu sebesar 3.418 tahun 2013 Ha yang terdiri dari jenis pengairannya yaitu tadah hujan, 1/2 teknis, sederhana dan irigasi desa. Jumlah jenis pengairan terbanyak terdapat di nagari Taram sebanyak 932 Ha yang terdiri dari jenis pengairannya melalui tadah hujan sebesar 68 Ha tadah hujan, 781 Ha 1/2 teknis, 85 Ha sederhana dan 0 irigasi desa.

Luas panen tanaman bahan makanan terbesar yaitu padi sebesar 7.010,00 Ha dengan jumlah produksinya sebesar 4,71 ton sedangkan luas panen yang terkecil yaitu papaya sebesar 2,00 Ha dengan jumlah produksinya sebesar 36,80 ton.

Perkembangan produksi beberapa jenis tanaman perkebunan rakyat cukup bervariasi. Untuk tanaman kelapa merupakan produksi yang paling tinggi yaitu sebesar 803,10 Ton, kemudian gambir sebesar 498,00 Ton dan tanaman cengkeh tidak memiliki hasil produksi.

Peternakan

Populasi ternak di Kecamatan harau pada tahun 2014 secara umum mengalami penurunan yang cukup bervariasi jika dibandingkan pada tahun 2013. Populasi kuda tahun 2014 tercatat sebanyak 17 ekor, kerbau tercatat sebanyak 912 ekor, sapi tercatat sebanyak 5.074 ekor dan kambing tercatat sebanyak 2.585 ekor. Ayam buras naik menjadi 28.208 ekor jika dibandingkan dengan tahun 2013 sebanyak 26.937 ekor. Untuk populasi ayam petelur naik menjadi 559.237 dari tahun 2013 sebanyak 558.378 ekor, sedangkan ayam pedaging mengalami kenaikan jika dibandingkan dengan tahun 2013.

Perikanan

Luas areal perikanan dan produksi budidaya ikan kolam di Kecamatan Harau pada tahun 2014 jika dibandingkan dengan tahun sebelumnya yaitu sama dengan luas arealnya sebesar 174,80 Ha dengan produksinya sebesar 26.153,00. Di Kecamatan Harau luas areal terbesar yaitu di nagari Solok Bio-bio sebesar 82,50 Ha dengan produksi budidaya ikan kolamnya sebesar 12.558,00 Ton.

Ikan perairan umum banyak terdapat di nagari Taram dengan produksi selama tahun 2014 sebesar 19 Ton, sedangkan produksi secara keseluruhan ikan perairan umum sebanyak 58 Ton.

<http://limapuluhkotakab.bps.go.id>

Tabel 5.1.1 Luas Areal Sawah (Ha) Menurut Jenis Pengairan dan Nagari

No.	Nagari	Jenis Pengairan				Jumlah	
		Tadah Hujan	1/2 Teknis	Sederhana	Irigasi Desa		
(1)	(2)	(3)	(4)	(5)	(6)	(7)	
1	Taram	68	781	--	--	849	
2	Bukik Limbuku	85	35	--	--	120	
3	Batu Balang	254	--	--	55	309	
4	Koto Tuo	255	--	75	40	370	
5	Lubuak Batingkok	227	--	130	35	392	
6	Gurun	35	110	90	90	325	
7	Sarilamak	304	280	133	41	758	
8	Tarantang	--	--	40	124	164	
9	Solok Bio-bio	--	70	165	--	235	
10	Harau	--	90	75	--	165	
11	Pilubang	132	--	--	38	170	
Jumlah		2015	1 360	1 366	708	423	3 857
		2014	1 360	1 366	793	--	3 857
		2013	1 465	1 028	925	--	3 418
		2012	1 465	1 028	925	--	3 418
		2011	1 465	1 028	925	--	3 418

Sumber Data : Dinas Pertanian Tanaman Pangan , Hortikultura & Perkebunan
Kabupaten Lima Puluh Kota

Tabel 5.1.2 Luas Tanam, Panen dan Produksi Tanaman Bahan Makanan Dirinci Menurut Jenis Tanaman

No.	Jenis Tanaman	Tanam (Ha)	Panen (Ha)	Produksi (Ton)
(1)	(2)	(3)	(4)	(5)
1	Padi	8 124.00	7 787.00	37.619,41
2	Jagung	777.00	275.00	1.730,76
3	Ubi Kayu	124.00	131.00	5.593,82
4	Cabe	51.00	61.00	386.20
5	Kacang Panjang	43.00	48.00	274.50
6	Terung	46.00	51.00	527.50
7	Ketimun	43.00	49.00	540.00
8	Buncis	40.00	44.00	281.00
9	Alpukat	1.20	1.90	16.30
10	Duku	--	3.55	13.00
11	Durian	--	0.20	7.09
12	Jeruk	0.63	1.74	20.40
13	Manggis	--	106.90	813.20
14	Pepaya	0.70	1.78	66.70
15	Pisang	10.58	2.64	88.80

Sumber Data : Dinas Pertanian Tanaman Pangan , Hortikultura & Perkebunan
Kabupaten Lima Puluh Kota

Tabel 5.1.3 Rata-rata Upah Yang Diterima Buruh/Pekerja per Hari (Rp) Dirinci Menurut Jenis Pekerjaan dan Nagari

No.	Nagari	Jenis Pekerjaan			
		Men-canggkul	Menanam	Menyiang	Memanen
(1)	(2)	(3)	(4)	(5)	(6)
1	Taram	60 000	35 000	35 000	60 000
2	Bukik Limbuku	60 000	35 000	35 000	60 000
3	Batu Balang	60 000	35 000	35 000	60 000
4	Koto Tuo	60 000	35 000	35 000	60 000
5	Lubuak Batingkok	60 000	35 000	35 000	60 000
6	Gurun	60 000	35 000	35 000	60 000
7	Sarilamak	60 000	35 000	35 000	60 000
8	Tarantang	60 000	35 000	35 000	60 000
9	Solok Bio-bio	60 000	35 000	35 000	60 000
10	Harau	60 000	35 000	35 000	60 000
11	Pilubang	60 000	35 000	35 000	60 000
	Rata-rata				
	2015	60 000	35 000	35 000	60 000
	2014	60 000	35 000	35 000	60 000
	2013	50 000	30 000	30 000	60 000
	2012	50 000	30 000	30 000	60 000
	2011	40 000	30 000	30 000	50 000

Sumber Data : Wali Nagari se Kec. Harau

Tabel 5.2.1 Luas Areal dan Produksi Tanaman Perkebunan Dirinci Menurut Jenis Tanaman

No.	Jenis Tanaman	Luas Areal (Ha)		Produksi (Ton)
		Produktif	Belum Produktif	
(1)	(2)	(3)	(4)	(5)
1	Karet	86.00	92.00	69.95
2	Kelapa	513.50	191.50	641.00
3	Kayu Manis	3.00	2.00	4.80
4	Cengkeh	4.00	8.00	1.75
5	Tembakau	8.00	8.00	0.94
6	Kopi Robusta	5.00	--	6.50
7	Gambir	840.00	147.00	60.00
8	Enau	9.00	11.00	12.09
9	Kakao	285.00	200.00	237.40
10	Pinang	22.00	17.00	21.75

Sumber Data : Dinas Pertanian Tanaman Pangan , Hortikultura & Perkebunan

Kabupaten Lima Puluh Kota

Tabel 5.3.1 Populasi Ternak besar dan Kecil Dirinci Menurut Nagari

No.	Nagari	Jenis Ternak				
		Kuda	Kerbau	Sapi	Kambing	
(1)	(2)	(3)	(4)	(5)	(6)	
1	Taram	2	101	2 117	117	
2	Bukik Limbuku	2	35	165	96	
3	Batu Balang	8	14	192	298	
4	Koto Tuo	0	29	400	454	
5	Lubuak Batingkok	5	31	372	92	
6	Gurun	0	9	282	126	
7	Sarilamak	0	449	700	677	
8	Tarantang	0	41	168	111	
9	Solok Bio-bio	0	32	134	403	
10	Harau	0	38	105	166	
11	Pilubang	0	14	192	112	
Jumlah		2015	17	793	4 827	2 652
		2014	17	912	5 074	2 585
		2013	17	925	5 445	2 418
		2012	16	1 004	5 434	2 707
		2011	18	956	5 224	4 386

Sumber Data : UPTD Peternakan & Keswan Kec. Harau

Tabel 5.3.2 Populasi Unggas Dirinci Menurut Nagari

No.	Nagari	Jenis Unggas				
		Ayam Buras	Ayam Petelur	Ayam Pedaging	Itik	Puyuh
(1)	(2)	(3)	(4)	(5)	(6)	(7)
1	Taram	571	103 356	14 862	4 703	6 731
2	Bukik Limbuku	198	87 341	12 203	920	270
3	Batu Balang	4 599	25 844	75 971	2 029	271
4	Koto Tuo	5 590	139 476	36 948	3 163	3 635
5	Lubuak Batingkok	1 914	73 652	144 152	772	545
6	Gurun	784	23 487	12 538	1 432	--
7	Sarilamak	7 329	60 662	51 374	2 714	5 235
8	Tarantang	879	--	--	392	2 527
9	Solok Bio-bio	1 534	67 297	75 488	969	4 719
10	Harau	1 224	--	59 913	326	4 041
11	Pilubang	938	9 330	131 273	1 693	2 035
	Jumlah					
	2015	25 560	590 445	614 722	19 113	30 009
	2014	28 208	559 237	620 919	18 687	56 078
	2013	26 937	558 378	610 000	18 674	55 985
	2012	71 336	547 299	2 164 815	17 407	69 215
	2011	21 795	411 200	2 223 000	7 910	8 300

Sumber Data : UPTD Peternakan & Keswan Kec. Harau

Tabel 5.3.3 Produksi Daging Menurut Jenis Ternak dan Nagari

No.	Nagari	Produksi Daging (kg)	
		Kerbau	Sapi
(1)	(2)	(3)	(4)
1	Taram	--	14 036.00
2	Bukik Limbuku	--	3 630.00
3	Batu Balang	--	9 922.00
4	Koto Tuo	--	15 246.00
5	Lubuak Batingkok	--	8 954.00
6	Gurun	--	8 470.00
7	Sarilamak	426.25	30 008.00
8	Tarantang	1 918.13	4 840.00
9	Solok Bio-bio	--	2 662.00
10	Harau	--	2 662.00
11	Pilubang	--	2 420.00
Jumlah			
	2015	2 344.38	102 850.00
	2014	2 344.00	97 047.00
	2013	--	105 996.00
	2012	--	132 759.99
	2011	--	94 071.45

Sumber Data : UPTD Peternakan & Keswan Kec. Harau

Tabel 5.3.4 Produksi Telur Menurut Jenis Ternak dan Nagari

No.	Nagari	Produksi Telur (kg)		
		Ayam Ras	Ayam Buras	Itik
(1)	(2)	(3)	(4)	(5)
1	Taram	796 874.80	365.70	25 819.50
2	Bukik Limbuku	673 399.10	126.70	5 050.80
3	Batu Balang	199 257.20	2 945.70	11 139.20
4	Koto Tuo	1 075 360.00	3 580.40	17 364.90
5	Lubuak Batingkok	567 856.90	1 225.90	4 238.30
6	Gurun	181 084.80	502.20	7 861.70
7	Sarilamak	467 704.00	4 694.20	14 899.90
8	Tarantang	--	563.00	2 152.10
9	Solok Bio-bio	518 859.90	982.00	5 319.80
10	Harau	--	784.00	1 789.70
11	Pilubang	71 934.30	600.80	9 294.60
Jumlah				
	2015	4 552 331.00	16 370.60	104 930.50
	2014	4 309 857.50	18 097.00	98 591.60
	2013	4 035 094.60	17 253.10	102 520.30
	2012	3 905 842.71	45 565.89	91 509.57
	2011	1 572 645.00	21 714.31	50 003.28

Sumber Data : UPTD Peternakan & Keswan Kec. Harau

Tabel 5.4.1 Luas Areal dan Produksi Budidaya Ikan Kolam Dirinci Menurut Nagari

No.	Nagari	Luas Areal (Ha)	Produksi (ton)
(1)	(2)	(3)	(4)
1	Taram	38.00	5 642.00
2	Bukik Limbuku	2.50	382.00
3	Batu Balang	4.80	673.00
4	Koto Tuo	3.50	528.00
5	Lubuak Balingkok	1.50	382.00
6	Gurun	3.50	510.00
7	Sarilamak	7.50	1 001.00
8	Tarantang	10.50	1 711.00
9	Solok Bio-bio	82.50	12 558.00
10	Harau	15.50	2 002.00
11	Pilubang	5.00	764.00
	Jumlah		
	2015	174.80	26 153.00
	2014	174.80	26 153.00
	2013	174.80	26 153.00
	2012	174.80	26 153.00
	2011	173.09	3 029.18

Sumber Data : Dinas Perikanan Kab.Lima Puluh Kota

Tabel 5.4.2 Produksi dan Nilai Produksi Ikan Budidaya

No.	Nagari	Luas Areal (Ha)	Produksi (ton)
(1)	(2)	(3)	(4)
1	Taram	1.50	19.00
2	Bukik Limbuku	1.25	7.00
3	Batu Balang	--	--
4	Koto Tuo	0.75	6.00
5	Lubuak Batingkok	1.50	13.00
6	Gurun	1.50	13.00
7	Sarilamak	--	--
8	Tarantang	--	--
9	Solok Bio-bio	--	--
10	Harau	--	--
11	Pilubang	--	--
	Jumlah		
	2015	6.50	58.00
	2014	6.50	58.00
	2013	6.50	58.00
	2012	6.50	58.00
	2011	178.00	18.50

Sumber Data : Dinas Perikanan Kab.Lima Puluh Kota

Tabel 5.4.3 Produksi Ikan Perairan Umum (ton) Menurut Jenis Ikan

No.	Nagari	Mas	Mujair	Gabus	Lainnya
(1)	(2)	(3)	(4)	(5)	(6)
1	Taram	4	8	3	4
2	Bukik Limbuku	1	1	--	5
3	Batu Balang	--	--	--	--
4	Koto Tuo	--	2	1	3
5	Lubuak Batingkok	3	4	1	5
6	Gurun	3	4	1	5
7	Sarilamak	--	--	--	--
8	Tarantang	--	--	--	--
9	Solok Bio-bio	--	--	--	--
10	Harau	--	--	--	--
11	Pilubang	--	--	--	--
	Jumlah				
	2015	11	19	6	22
	2014	11	19	6	22
	2013	11	19	6	22
	2012	11	19	6	22

Sumber Data : Dinas Perikanan Kab.Lima Puluh Kota

<http://limapuluhkotakab.bps.go.id>

PELANGGAN PT PLN Kecamatan Harau Menurut Jenis

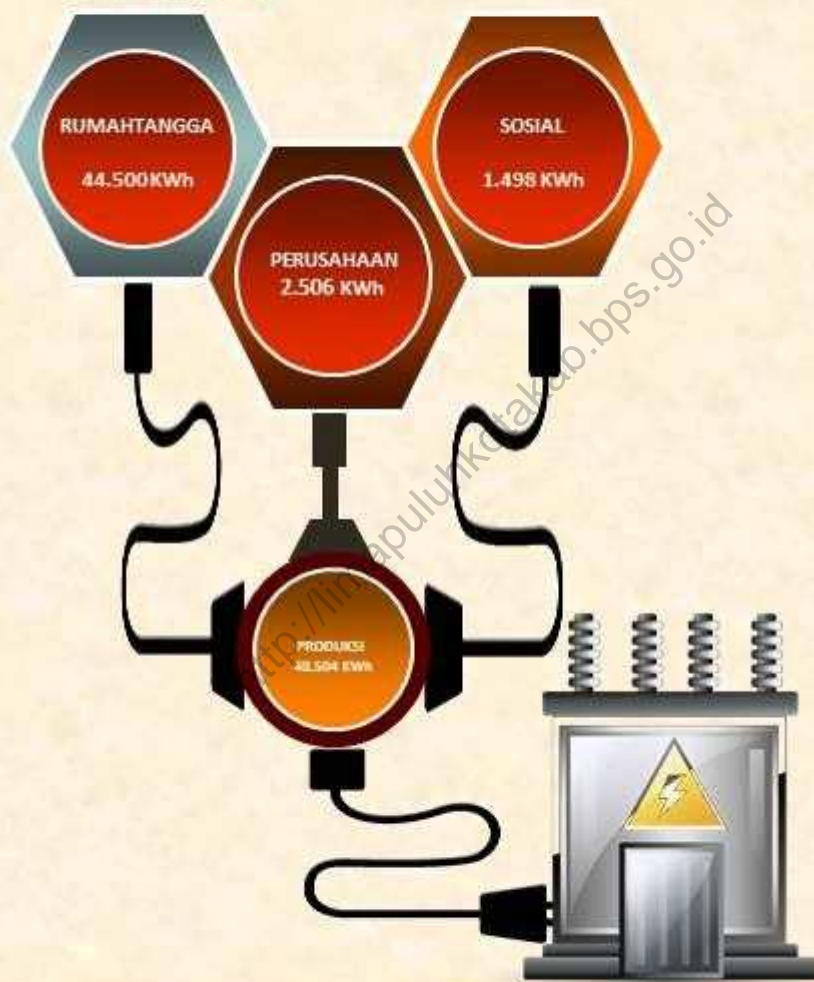

Di Kecamatan Harau sumber air minumnya terdiri dari PAM, pompa, sumur, mata air, sungai dan air hujan, sedangkan industry kecil di kecamatan harau pada tahun 2014 tidak mengalami perubahan dari tahunnya yaitu sebanyak 503 buah

<http://limapuluhkotakab.bps.go.id>

BAB VI**LISTRIK DAN AIR MINUM**

Jumlah pelanggan Perusahaan Listrik Negara (PLN) pada tahun 2014 mengalami peningkatan dibandingkan pada tahun 2013 dari 7.598 menjadi 48.652 tahun 2014, ini terdiri dari 4 jenis pelanggan yaitu rumah tangga, pemerintah, sosial dan perusahaan. Jenis pelanggan terbanyak dirumah tangga sebesar 44.397 kemudian pada perusahaan sebesar 2.506.

Di Kecamatan Harau sumber air minumnya terdiri dari PAM, pompa, sumur, mata air, sungai dan air hujan. Selama 2014 sumber air minum yang banyak digunakan Kecamatan Harau yaitu Sumur, sebanyak 8.108 buah, sedangkan untuk pompa, sungai dan air hujan tidak ada yang menggunakan. Jenis pelanggan air bersih terbanyak terdapat di nagari Sarilamak yaitu 671.

Jumlah industry kecil di kecamatan harau pada tahun 2014 tidak mengalami perubahan dari tahunnya yaitu sebanyak 503 buah, sedangkan tenaga kerjanya mengalami peningkatan dari tahun sebelumnya tahun 2013 sebanyak 1.318 orang menjadi 1.340 orang tahun 2014. Sementara jenis bahan galiannya terbanyak yaitu tanah liat sebesar 248. Jenis bahan galian terbanyak terdapt di nagari Bukik Limbuku yaitu 130.

<http://limapuluhkotakab.bps.go.id>

**Tabel 6.1 Jumlah Pelanggan Perusahaan Listrik Negara (PLN)
Dirinci Menurut Jenis**

No.	Jenis Pelanggan	Jumlah
(1)	(2)	(3)
1	Rumah Tangga	44 500
2	Pemerintah	251
3	Sosial	1 498
4	Perusahaan	2 506
Jumlah		
		2015
		48 755
		2014
		48 755
		2013
		7 598
		2012
		7 598

Sumber Data : PLN Cabang Lima Puluh Kota

Tabel 6.2 Sumber Air Minum / Masak Dirinci Menurut Jenis dan Nagari

No.	Nagari	Jenis Air Minum / Masak					
		PAM	Pompa	Sumur/ Perigi	Mata Air	Sungai	Air Hujan/ Lainnya
(1)	(2)	(3)	(4)	(5)	(6)	(7)	(6)
1	Taram	159	--	1 573	--	--	--
2	Bukik Limbuku	--	--	403	--	--	--
3	Batu Balang	--	--	1 165	61	--	--
4	Koto Tuo	526	--	1 139	88	--	--
5	Lubuak Batingkok	--	--	550	29	--	--
6	Gurun	--	--	473	26	--	--
7	Sarilamak	671	--	1 521	45	--	--
8	Tarantang	171	--	214	43	--	--
9	Solok Bio-bio	--	--	374	66	--	--
10	Harau	--	--	438	110	--	--
11	Pilubang	--	--	258	65	--	--
	Jumlah						
	2015	1 527	--	8 108	533	--	--
	2014	1 527	--	8 108	533	--	--
	2013	1 527	--	8 108	533	--	--
	2012	1 527	--	8 108	533	--	--
	2011	1 527	--	8 108	533	--	--

Sumber Data : Wali Nagari se Kec. Harau

Tabel 6.3 Jumlah Pelanggan Air Bersih Menurut Jenis Pelanggan dan Nagari

No.	Nagari	Jenis Pelanggan					Jumlah	
		Rumah Tangga	Kran Umum	Sosial	Niaga Kecil	Niaga Besar		
(1)	(2)	(3)	(4)	(5)	(6)	(7)	(8)	
1	Taram	159	--	--	--	--	159	
2	Bukik Limbuku	--	--	--	--	--	--	
3	Batu Balang	--	--	--	--	--	--	
4	Koto Tuo	526	--	--	--	--	526	
5	Lubuak Batingkok	--	--	--	--	--	--	
6	Gurun	--	--	--	--	--	--	
7	Sarilamak	671	--	--	--	--	671	
8	Tarantang	171	--	--	--	--	171	
9	Solok Bio-bio	--	--	--	--	--	--	
10	Harau	--	--	--	--	--	--	
11	Pilubang	--	--	--	--	--	--	
	Jumlah	2015	1 527	--	--	--	--	1 527
		2014	1 527	--	--	--	--	1 527
		2013	1 527	--	--	--	--	1 527
		2012	1 527	--	--	--	--	1 527
		2011	1 527	--	--	--	--	1 527

Sumber Data : Wali Nagari se Kec. Harau

Tabel 6.4 Jumlah Industri Kecil, Tenaga Kerja dan Produksi Menurut Nagari

No.	Nagari	Unit Usaha	Tenaga Kerja (Orang)	Produksi (000 Rp)
(1)	(2)	(3)	(4)	(5)
1	Taram	25	110	--
2	Bukik Limbuku	160	465	--
3	Batu Balang	130	280	--
4	Koto Tuo	50	160	--
5	Lubuak Batingkok	15	30	--
6	Gurun	6	20	--
7	Sarilamak	82	180	--
8	Tarantang	10	25	--
9	Solok Bio-bio	12	24	--
10	Harau	8	36	--
11	Pilubang	5	10	--
	Jumlah			
	2015	503	1 340	--
	2014	503	1 340	--
	2013	503	1 318	--
	2012	503	1 318	--
	2011	503	1 318	--

Sumber Data : Wali Nagari se Kec. Harau

Tabel 6.5 Jumlah Usaha Menurut Jenis Bahan Galian dan Nagari

No.	Nagari	Jenis Bahan Galian				
		Pasir	Tanah Liat	Batu	Sirtukil	
(1)	(2)	(3)	(4)	(5)	(6)	
1	Taram	6	3	--	--	
2	Bukik Limbuku	22	130	--	--	
3	Batu Balang	5	20	--	--	
4	Koto Tuo	8	--	--	--	
5	Lubuak Batingkok	1	--	--	--	
6	Gurun	--	--	--	--	
7	Sarilamak	--	60	--	--	
8	Tarantang	--	--	--	--	
9	Solok Bio-bio	--	--	--	--	
10	Harau	--	--	--	--	
11	Pilubang	--	35	--	--	
Jumlah		2015	42	248	--	--
		2014	42	248	--	--
		2013	42	228	--	--
		2012	42	228	--	--
		2011	42	228	--	--

Sumber Data : Wali Nagari se Kec. Harau

<http://limapuluhkotakab.bps.go.id>

LALU LINTAS SURAT DALAM NEGERI MELALUI KANTOR POS KECAMATAN HARAU



Pada tahun 2015 pengiriman surat melalui kantor pos terbanyak melalui jalur kilat yaitu sebanyak 7.139 yang terkirim

<http://limapuluhkotakab.bps.go.id>

BAB VII**POS DAN KOMUNIKASI**

Seperti tahun-tahun sebelumnya salah satu kegiatan Pos adalah mengirim dan menerima surat, baik surat biasa dan kilat. Kecamatan Harau selama tahun 2014 dari bulan Januari sampai dengan Desember, jumlah surat yang dikirim cukup berfluktuasi, seperti banyaknya surat biasa yang dikirim pada bulan Januari sebanyak 15 buah, kemudian bulan Februari sebanyak 20 buah dan terakhir bulan Desember sebanyak 49 buah dengan total surat biasa yang dikirim sebanyak 383 buah. Sedangkan kilat yang dikirim selama tahun 2014 sebanyak 5.418 buah.

Jumlah bilangan lalu lintas wesel pos dalam negeri melalui kantor pos yang dikirim pada tahun 2014 yaitu 1.319 bilangan dengan Rp.1.199.706.436, sedangkan yang diterima wesel pos dalam negeri selama tahun 2014 yaitu 1.906 dengan Rp.1.660.519.051. Wesel pos terbanyak yang dikirim terjadi pada bulan September sebanyak 180 bilangan dengan Rp.7.093.436.

<http://limapuluhkotakab.bps.go.id>

**Tabel 7.1 Lalu Lintas Surat Dalam Negeri Melalui Kantor Pos Kecamatan Harau Tahun 2015
(KANTOR POS TANJUNG PATI 26271)**

Bulan	Biasa		Kilat	
	Kirim	Terima	Kirim	Terima
(1)	(2)	(3)	(4)	(5)
1. Januari	12	1 101	542	1 362
2. Februari	17	1 041	1 149	1 351
3. Maret	14	1 097	660	1 536
4. April	24	1 175	617	1 734
5. Mei	9	1 000	547	1 412
6. Juni	26	1 121	522	1 837
7. Juli	13	1 037	474	1 341
8. Agustus	19	1 126	633	1 521
9. September	32	1 161	585	1 239
10. Oktober	14	1 236	453	1 520
11. Nopember	8	1 107	532	1 807
12. Desember	18	1 140	425	1 425
Jumlah	206	13 342	7 139	18 085

Tabel 7.2 Lalu Lintas Surat Luar Negeri Melalui Kantor Pos Kecamatan Harau Tahun 2015
(KANTOR POS TANJUNG PATI 26271)

Bulan	Surat Luar Negeri	
	Kirim	Terima
(1)	(2)	(3)
1. Januari	1	--
2. Februari	--	--
3. Maret	--	--
4. April	--	--
5. Mei	--	--
6. Juni	--	--
7. Juli	--	--
8. Agustus	--	--
9. September	--	--
10. Oktober	--	--
11. Nopember	--	--
12. Desember	--	--
Jumlah	1	--

Sumber Data : Posindo 50 Kota

**Tabel 7.3 Lalu Lintas Wesel Pos Dalam Negeri Melalui Kantor Pos Kecamatan Harau Tahun 2015
(KANTOR POS TANJUNG PATI 26271)**

Bulan	Wesel Pos Dalam Negeri			
	Dikirim		Diterima	
	Bilangan	Jumlah (Rp)	Bilangan	Jumlah (Rp)
(1)	(2)	(3)	(4)	(5)
1. Januari	93	80 909 000	132	138 980 983
2. Februari	75	71 210 000	126	108 545 000
3. Maret	91	78 441 000	140	104 905 000
4. April	70	56 028 000	145	105 493 831
5. Mei	72	56 530 000	132	85 934 200
6. Juni	69	63 390 000	141	115 370 000
7. Juli	75	60 635 000	165	131 220 166
8. Agustus	85	76 861 000	117	87 165 000
9. September	97	138 276 000	114	92 765 000
10. Oktober	100	147 845 440	143	103 184 320
11. Nopember	102	135 190 000	138	102 375 000
12. Desember	105	166 081 000	140	96 792 500
Jumlah	1 034	1 131 396 440	1 633	1 272 731 000

Sumber Data : Posindo 50 Kota

**Tabel 7.4 Lalu Lintas Wesel Pos Luar Negeri Melalui Kantor Pos Kecamatan Harau Tahun 2015
(KANTOR POS TANJUNG PATI 26271)**

Bulan	Wesel Pos Luar Negeri			
	Dikirim		Diterima	
	Bilangan	Jumlah (Rp)	Bilangan	Jumlah (Rp)
(1)	(2)	(3)	(4)	(5)
1. Januari	--	--	20	42 269 400
2. Februari	--	--	13	26 866 835
3. Maret	--	--	13	34 846 250
4. April	--	--	18	30 506 517
5. Mei	--	--	21	61 921 300
6. Juni	--	--	25	114 835 100
7. Juli	--	--	14	37 588 200
8. Agustus	--	--	15	28 884 411
9. September	--	--	17	37 165 725
10. Oktober	--	--	14	35 547 500
11. Nopember	--	--	19	62 683 652
12. Desember	--	--	13	34 930 900
Jumlah	--	--	202	548 045 790

Sumber Data : Posindo 50 Kota

**Tabel 7.5 Lalu Lintas Paket Pos Melalui Kantor Pos Kecamatan Harau Tahun 2015
(KANTOR POS TANJUNG PATI 26271)**

Bulan	Paket Pos					
	Dikirim			Diterima		
	D. Negeri	L. Negeri	Jumlah	D. Negeri	L. Negeri	Jumlah
(1)	(2)	(3)	(4)	(5)	(6)	(7)
1. Januari	13	--	13	143	10	153
2. Februari	19	--	19	128	13	141
3. Maret	15	1	16	145	5	150
4. April	20	--	20	174	2	176
5. Mei	24	1	25	134	2	136
6. Juni	21	1	22	157	2	159
7. Juli	33	1	34	170	1	171
8. Agustus	24	1	25	181	9	190
9. September	30	1	31	169	2	171
10. Oktober	39	2	41	193	15	208
11. Nopember	24	1	25	79	7	86
12. Desember	32	1	33	156	5	161
Jumlah	294	10	304	1 829	73	1 902

Sumber Data : Posindo 50 Kota

Tabel 7.6 Lalu Lintas Giro Pos Melalui Kantor Pos Kecamatan Harau Tahun 2015
(KANTOR POS TANJUNG PATI 26271)

Bulan	Lalu lintas Giro			
	Penerimaan		Pembayaran	
	Bilangan	Jumlah (Rp)	Bilangan	Jumlah (Rp)
(1)	(2)	(3)	(4)	(5)
1. Januari	--	--	--	--
2. Februari	--	--	--	--
3. Maret	--	--	--	--
4. April	--	--	--	--
5. Mei	--	--	--	--
6. Juni	--	--	--	--
7. Juli	--	--	--	--
8. Agustus	--	--	--	--
9. September	--	--	--	--
10. Oktober	--	--	--	--
11. Nopember	--	--	--	--
12. Desember	--	--	--	--
Jumlah	--	--	--	--

Sumber Data : Posindo 50 Kota

**Tabel 7.7 Lalu Lintas Tabanas BATARA Melalui Kantor Pos Kecamatan Harau Tahun 2015
(KANTOR POS TANJUNG PATI 26271)**

Bulan	TABANAS BATARA			
	Penerimaan		Pembayaran	
	Jumlah	Nilai (Rp)	Jumlah	Nilai (Rp)
(1)	(2)	(3)	(4)	(5)
1. Januari	33	27 480 000	11	17 250 000
2. Februari	22	16 420 000	10	1 153 000
3. Maret	30	21 781 000	17	22 380 000
4. April	12	12 020 000	9	7 685 000
5. Mei	26	20 045 000	9	7 660 000
6. Juni	23	19 585 000	20	20 430 000
7. Juli	20	22 305 000	16	77 625 000
8. Agustus	33	25 959 500	9	14 750 000
9. September	20	10 045 000	14	18 900 000
10. Oktober	27	42 385 000	12	28 850 000
11. Nopember	29	29 015 000	14	223 400 000
12. Desember	26	62 095 000	12	13 300 000
Jumlah	301	309 135 500	153	453 383 000

Sumber Data : Posindo 50 Kota

Tabel 7.8 Lalu Lintas Tabungan SHAREE dan Pembayaran Pensiun Melalui Kantor Pos Kecamatan Harau Tahun 2015 (KANTOR POS TANJUNG PATI 26271)

Bulan	Tabungan SHAREE		Pembayaran Pensiun	
	Jumlah	Nilai (Rp)	Jumlah	Nilai (Rp)
(1)	(2)	(3)	(4)	(5)
1. Januari	1	282 500	140	232 931 600
2. Februari	--	--	141	234 331 600
3. Maret	1	282 500	142	235 509 400
4. April	1	277 500	140	231 600 000
5. Mei	1	282 500	140	231 600 000
6. Juni	2	1 285 000	139	230 290 900
7. Juli	1	332 500	139	246 739 400
8. Agustus	--	--	138	237 746 800
9. September	--	--	134	231 893 100
10. Oktober	1	577 000	135	233 445 100
11. Nopember	1	285 000	134	232 280 000
12. Desember	1	290 000	134	231 082 500
Jumlah	10	3 894 500	1 656	2 809 450 400

Sumber Data : Posindo 50 Kota

LEMBAGA KEUANGAN DAN HARGA-HARGA

8

LEMBAGA KEUANGAN KECAMATAN HARAU

BANK UMUM
2 Unit



BPR
5 Unit



KUD
5 Unit



Koperasi Simpan Pinjam
31 Unit

Pada Tahun 2015 Lembaga Keuangan di Kecamatan Harau pada Koperasi Lainnya sebanyak 24 Unit

<http://limapuluhkotakab.bps.go.id>

BAB VIII

LEMBAGA KEUANGAN DAN HARGA-HARGA

Kecamatan Harau pada tahun 2014 mengalami peningkatan pada jumlah dana alokasi umum nagari rutin sebesar 1.245.600,00 sedangkan tahun 2013 sebesar 1.240.650.000,00. Sementara itu banyaknya lembaga keuangan yaitu Bank Umum, BPR, KUD, Koperasi Simpan Pinjam dan Koperasi lainnya.

Sesuai dengan arah pembangunan yang dilaksanakan oleh pemerintah, yaitu meningkatkan usaha yang berbasis kerakyatan dalam hal ini adalah usaha yang berbentuk koperasi. Pada tahun 2014 jumlah koperasi yang ada di Kecamatan Harau tidak mengalami perubahan dibandingkan tahun sebelumnya yaitu tetap 5 unit dengan jumlah anggotanya 139 orang. Koperasi tersebut dibagi menjadi 2 golongan, yaitu KUD dan Non-KUD.

Harga-harga bahan makanan yang dibayar konsumen selama tahun 2014 memiliki rata-rata sebesar Rp.9.500/Kg pada beras Sijunjung, mengalami peningkatan dari tahun 2013 sebesar Rp.9.000/Kg, sedangkan beras termahal yaitu beras ketan putih sebesar Rp.12.000/Kg. Bahan makanan yang termahal yaitu daging sapi sebesar Rp.100.000/Kg, harga daging sapi ini meningkat dari tahun 2013 sebesar Rp.90.000/Kg

<http://limapuluhkotakab.bps.go.id>

Tabel 8.1.1 Jumlah Dana Alokasi Umum Nagari Dirinci Menurut Nagari

No.	Nagari		Rutin	Pemberdayaan	Total
(1)	(2)		(3)	(4)	(5)
1	Taram		178 800 000.00	51 148 952.00	229 948 952.00
2	Bukik Limbuku		128 400 000.00	32 377 089.00	160 777 089.00
3	Batu Balang		159 000 000.00	59 808 485.00	218 808 485.00
4	Koto Tuo		138 600 000.00	45 287 933.00	183 887 933.00
5	Lubuak Batingkok		128 400 000.00	34 365 838.00	162 765 838.00
6	Gurun		128 400 000.00	31 968 747.00	160 368 747.00
7	Sarilamak		148 800 000.00	69 181 476.00	217 981 476.00
8	Tarantang		118 200 000.00	34 265 427.00	152 465 427.00
9	Solok Bio-bio		156 600 000.00	35 214 128.00	191 814 128.00
10	Harau		178 800 000.00	46 020 160.00	224 820 160.00
11	Pilubang		128 400 000.00	51 496 764.00	179 896 764.00
	Jumlah	2015	1 592 400 000.00	491 134 999.00	2 083 534 999.00
		2014	1 245 600 000.00	466 305 042.00	1 711 905 042.00
		2013	1 240 650 000.00	465 282 321.00	1 705 932 321.00
		2012	890 400 000.00	363 142 377.00	1 253 542 377.00
		2011	968 160 000.00	304 133 842.44	1 272 293 842.44

Sumber Data : DPPKAD Kabupaten Lima Puluh Kota

Tabel 8.1.2 Banyaknya Lembaga Keuangan Dirinci Menurut Jenis dan Nagari

No.	Nagari	Jenis Lembaga Keuangan					
		Bank Umum	BPR	KUD	Kop. Simpan Pinjam	Kop. Lainnya	
	(2)	(3)	(4)	(5)	(6)	(7)	
1	Taram	--	--	1	4	2	
2	Bukik Limbuku	--	--	--	1	--	
3	Batu Balang	--	--	--	2	--	
4	Koto Tuo	1	1	1	6	20	
5	Lubuak Batingkok	--	--	--	5	--	
6	Gurun	--	--	1	1	1	
7	Sarilamak	1	4	1	6	--	
8	Tarantang	--	--	1	2	--	
9	Solok Bio-bio	--	--	--	2	--	
10	Harau	--	--	--	2	--	
11	Pilubang	--	--	--	--	1	
	Jumlah	2015	2	5	5	31	24
		2014	2	5	5	31	24
		2013	2	5	5	31	24
		2012	2	5	5	31	24
		2011	1	6	3	31	24

Sumber Data : Wali Nagari se Kecamatan Harau

Tabel 8.1.3 Jumlah Koperasi dan Anggota Dirinci Jenis Koperasi dan Menurut Nagari

No.	Nagari	KUD		Non KUD		
		Unit	Anggota	Unit	Anggota	
(1)	(2)	(3)	(4)	(5)	(6)	
1	Taram	1	9	--	--	
2	Bukik Limbuku	--	--	2	16	
3	Batu Balang	--	--	2	8	
4	Koto Tuo	1	3	--	--	
5	Lubuak Balingkok	--	--	1	--	
6	Gurun	1	7	1	--	
7	Sarilamak	1	5	6	18	
8	Tarantang	1	115	1	110	
9	Solok Bio-bio	--	--	--	--	
10	Harau	--	--	--	--	
11	Pilubang	--	--	1	4	
Jumlah		2015	5	139	14	156
		2014	5	139	14	156
		2013	5	139	14	156
		2012	5	139	14	156
		2011	4	132	13	166

Sumber Data : Wali Nagari se Kecamatan Harau

Tabel 8.2.1 Rata-Rata Harga Bahan Makanan yang Dibayar Konsumen Dirinci Menurut Jenis Bahan Makanan dan Nagari

No.	Nagari	Beras (Rp /Kg)			
		Sijunjung	Mundam	Ketan Putih	Sokan
(1)	(2)	(3)	(4)	(5)	(6)
1	Taram	10 000	11 000	12 000	10 000
2	Bukik Limbuku	10 000	11 000	12 000	10 000
3	Batu Balang	10 000	11 000	12 000	10 000
4	Koto Tuo	10 000	11 000	12 000	10 000
5	Lubuak Batingkok	10 000	11 000	12 000	10 000
6	Gurun	10 000	11 000	12 000	10 000
7	Sarilamak	10 000	11 000	12 000	10 000
8	Tarantang	10 000	11 000	12 000	10 000
9	Solok Bio-bio	10 000	11 000	12 000	10 000
10	Harau	10 000	11 000	12 000	10 000
11	Pilubang	10 000	11 000	12 000	10 000
	Rata-rata				
	2015	10 000	11 000	12 000	10 000
	2014	9 500	10 000	12 000	9 500
	2013	9 000	9 500	11 500	9 000
	2012	9 000	9 500	11 500	9 000
	2011	8 500	9 000	11 000	8 500

Sumber Data : Pedagang Pasar Nagari se Kecamatan Harau

Berlanjut ...

Lanjutan Tabel 8.2.1

No.	Nagari	Jagung (Rp/Kg)	Tepung (Rp/Kg)	Mie Instan (Rp/Bks)	Minyak Goreng (Rp/Ltr)
(1)	(2)	(7)	(8)	(9)	(10)
1	Taram	3 000	8 500	2 000	12 000
2	Bukik Limbuku	3 000	8 500	2 000	12 000
3	Batu Balang	3 000	8 500	2 000	12 000
4	Koto Tuo	3 000	8 500	2 000	12 000
5	Lubuak Batingkok	3 000	8 500	2 000	12 000
6	Gurun	3 000	8 500	2 000	12 000
7	Sarilamak	3 000	8 500	2 000	12 000
8	Tarantang	3 000	8 500	2 000	12 000
9	Solok Bio-bio	3 000	8 500	2 000	12 000
10	Harau	3 000	8 500	2 000	12 000
11	Pilubang	3 000	8 500	2 000	12 000
	Rata-rata				
	2015	3 000	8 500	2 000	12 000
	2014	3 000	8 500	2 000	12 000
	2013	3 000	8 500	1 500	11 000
	2012	3 000	8 500	1 500	10 000
	2011	2 800	8 000	1 500	10 000

Berlanjut

Lanjutan Tabel 8.2.1

No.	Nagari	Daging Sapi (Rp/Kg)	Ikan Kaleng (Rp/Klg)	Ikan Kering (Rp/Kg)		
				Teri	Sepat	
(1)	(2)	(11)	(12)	(13)	(14)	
1	Taram	100 000	21 000	80 000	80 000	
2	Bukik Limbuku	100 000	21 000	80 000	80 000	
3	Batu Balang	100 000	21 000	80 000	80 000	
4	Koto Tuo	100 000	21 000	80 000	80 000	
5	Lubuak Batingkok	100 000	21 000	80 000	80 000	
6	Gurun	100 000	21 000	80 000	80 000	
7	Sarilamak	100 000	21 000	80 000	80 000	
8	Tarantang	100 000	21 000	80 000	80 000	
9	Solok Bio-bio	100 000	21 000	80 000	80 000	
10	Harau	100 000	21 000	80 000	80 000	
11	Pilubang	100 000	21 000	80 000	80 000	
	Rata-rata					
		2015	100 000	21 000	80 000	80 000
		2014	100 000	21 000	70 000	70 000
		2013	90 000	21 000	70 000	70 000
		2012	80 000	20 000	60 000	60 000
		2011	70 000	19 000	50 000	50 000

Berlanjut

Lanjutan Tabel 8.2.1

No.	Nagari	Ayam Hidup (Rp/Kg)		Susu Kental (Rp/Klg)		
		Kampung	Ras	Indomilk	Bendera	
(1)	(2)	(15)	(16)	(17)	(18)	
1	Taram	35 000	30 000	12 000	12 500	
2	Bukik Limbuku	35 000	30 000	12 000	12 500	
3	Batu Balang	35 000	30 000	12 000	12 500	
4	Koto Tuo	35 000	30 000	12 000	12 500	
5	Lubuak Batingkok	35 000	30 000	12 000	12 500	
6	Gurun	35 000	30 000	12 000	12 500	
7	Sarilamak	35 000	30 000	12 000	12 500	
8	Tarantang	35 000	30 000	12 000	12 500	
9	Solok Bio-bio	35 000	30 000	12 000	12 500	
10	Harau	35 000	30 000	12 000	12 500	
11	Pilubang	35 000	30 000	12 000	12 500	
	Rata-rata	2015	35 000	30 000	12 000	12 500
		2014	35 000	30 000	12 000	12 500
		2013	35 000	30 000	9 000	9 500
		2012	35 000	30 000	8 500	9 000
		2011	30 000	28 000	8 000	8 500

Berlanjut

Lanjutan Tabel 8.2.1

No.	Nagari	Telur (Rp/Butir)		
		Ayam Kampung	Ayam Ras	Itik
(1)	(2)	(19)	(20)	(21)
1	Taram	1 800	1 200	2 000
2	Bukik Limbuku	1 800	1 200	2 000
3	Batu Balang	1 800	1 200	2 000
4	Koto Tuo	1 800	1 200	2 000
5	Lubuak Batingkok	1 800	1 200	2 000
6	Gurun	1 800	1 200	2 000
7	Sarilamak	1 800	1 200	2 000
8	Tarantang	1 800	1 200	2 000
9	Solok Bio-bio	1 800	1 200	2 000
10	Harau	1 800	1 200	2 000
11	Pilubang	1 800	1 200	2 000
	Rata-rata			
	2015	1 800	1 200	2 000
	2014	1 800	1 200	2 000
	2013	1 750	1 100	1 900
	2012	1 500	1 000	1 800
	2011	1 500	1 000	1 800

Sumber Data : Pedagang Pasar Nagari se Kecamatan Harau

DATA

MENCERDASKAN BANGSA

<http://limapuluhkotakab.bps.go.id>

