

# KEADAAN ANGKATAN KERJA KABUPATEN SAMOSIR 2020



**BADAN PUSAT STATISTIK  
KABUPATEN SAMOSIR**

— KEADAAN —  
ANGKATAN KERJA  
KABUPATEN SAMOSIR  
2020

---



## **KEADAAN ANGKATAN KERJA KABUPATEN SAMOSIR AGUSTUS 2020**

**ISBN** : 978-623-5804-02-6  
**No. Publikasi** : 12170.2117  
**Katalog** : 2303004.1217

**Ukuran Buku** : 21 cm X 14,8 cm  
**Jumlah Halaman** : x + 50 halaman

**Naskah:**

Badan Pusat Statistik Kabupaten Samosir

**Penyunting:**

Badan Pusat Statistik Kabupaten Samosir

**Desain Kover oleh:**

Seksi Statistik Sosial Badan Pusat Statistik Kabupaten Samosir

Gambar : freepik.com

**Penerbit :**

©Badan Pusat Statistik Kabupaten Samosir

**Pencetak :**

CV. Rilis Grafika

*“Dilarang mengumumkan, mendistribusikan, mengomunikasikan, dan/atau menggandakan sebagian atau seluruh isi buku ini untuk tujuan komersial tanpa izin tertulis dari Badan Pusat Statistik”*



## TIM PENYUSUN

**Penanggung jawab:**

Azantaro, SE, M.Si

**Penyunting:**

Paska Erianto Saragih, S.Si

**Penulis:**

Aldi Ikbal Rinaldi Siagian, SST

**Pengolah data:**

Aldi Ikbal Rinaldi Siagian, SST

<https://samosirkab.bps.go.id>



## KATA PENGANTAR

Dengan memanjatkan puji syukur ke hadirat Tuhan Yang Maha Kuasa, Badan Pusat Statistik (BPS) Kabupaten Samosir dapat menyelesaikan publikasi statistik “**KEADAAN ANGKATAN KERJA KABUPATEN SAMOSIR AGUSTUS 2020**” tepat waktu.

Publikasi ini memuat data dan informasi statistik angkatan kerja yakni karakteristik penduduk 15 tahun keatas yang bekerja serta kondisi pengangguran di Kabupaten Samosir selama tahun 2020. Sumber data dan informasi statistik yang disajikan dalam publikasi ini adalah data Sakernas (Survei Angkatan Kerja Nasional) yang dilakukan pada bulan Agustus 2020. Jumlah sampel Sakernas Agustus 2020 di Kabupaten Samosir tersebar dalam 48 blok sensus dengan rata-rata sampel berjumlah 10 rumah tangga per blok sensus.

Kami menyadari bahwa publikasi ini masih jauh dari sempurna. Oleh karena itu kritik dan saran dari berbagai pihak sangat kami harapkan untuk penyempurnaan penerbitan di masa mendatang. Semoga publikasi ini mampu memenuhi kebutuhan akan data statistic ketenagakerjaan, baik untuk instansi/dinas pemerintah, swasta, kalangan akademisi, maupun masyarakat luas.

Pangururan, Oktober 2021  
Kepala BPS Kabupaten Samosir,

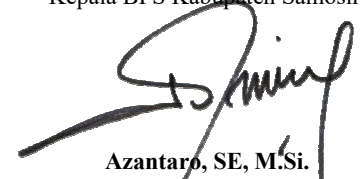

Azantaro, SE, M.Si.





## DAFTAR ISI

Tim Penyusun .....	iii
Kata Pengantar .....	v
Daftar Isi .....	vii
Daftar Tabel .....	viii
Penjelasan Umum .....	1
I.    Pendahuluan .....	3
II.   Sumber data dan Metode Pengumpulan Data .....	4
III.  Keterangan yang dikumpulkan .....	5
IV.  Bagan Ketenagakerjaan .....	6
V.   Konsep dan Definisi .....	7
VI.  Faktor Penentu .....	16
Ringkasan Eksekutif .....	19
Tabel - tabel .....	25
Lampiran .....	41
Lampiran 1. Kuesioner SAK20.AK .....	43

## DAFTAR TABEL

Tabel 1.1	Penduduk samosir berumur 15 tahun ke atas menurut golongan umur dan jenis kelamin, agustus 2020 (jiwa).....	27
Tabel 1.2	Penduduk samosir berumur 15 tahun ke atas menurut pendidikan tertinggi yang ditamatkan dan jenis kelamin, agustus 2020 (jiwa).....	28
Tabel 1.3	Penduduk samosir berumur 15 tahun ke atas menurut kegiatan selama seminggu yang lalu, agustus 2020 (jiwa).....	29
Tabel 1.4	Penduduk samosir berumur 15 tahun ke atas yang termasuk angkatan kerja menurut golongan umur dan jenis kelamin, agustus 2020 (jiwa).....	30
Tabel 1.5	Penduduk samosir berumur 15 tahun ke atas yang termasuk angkatan kerja menurut pendidikan tertinggi yang ditamatkan dan jenis kelamin, agustus 2020 (jiwa).....	31
Tabel 1.6	Penduduk samosir berumur 15 tahun ke atas yang bekerja selama seminggu yang lalu menurut golongan umur dan jenis kelamin , agustus 2020 (jiwa) .....	32
Tabel 1.7	Penduduk samosir berumur 15 tahun ke atas yang bekerja selama seminggu yang lalu menurut pendidikan tertinggi yang ditamatkan dan jenis kelamin, agustus 2020 (jiwa).....	33
Tabel 1.8	Penduduk samosir berumur 15 tahun ke atas yang bekerja selama seminggu yang lalu menurut lapangan pekerjaan utama dan jenis kelamin, agustus 2020 (jiwa) .....	34
Tabel 1.9	Penduduk samosir berumur 15 tahun ke atas yang bekerja selama seminggu yang lalu menurut status pekerjaan utama dan jenis kelamin, agustus 2020 (jiwa).....	35
Tabel 1.10	Penduduk samosir berumur 15 tahun ke atas yang bekerja selama seminggu yang lalu menurut status jumlah jam kerja dan jenis kelamin, agustus 2020 (jiwa) .....	36
Tabel 1.11	Penduduk samosir berumur 15 tahun ke atas yang bekerja selama seminggu yang lalu menurut lapangan pekerjaan utama dan jumlah jam kerja, agustus 2020 (jiwa).....	37

Tabel 1.12	Penduduk samosir berumur 15 tahun ke atas yang termasuk pengangguran terbuka menurut golongan umur dan jenis kelamin, agustus 2020 (jiwa) .....	38
Tabel 1.13	Penduduk samosir berumur 15 tahun ke atas yang termasuk pengangguran terbuka menurut pendidikan tertinggi yang ditamatkan dan jenis kelamin, agustus 2020 (jiwa).....	39

<https://samosirkab.bps.go.id>



# PENJELASAN UMUM

<http://hikmahmosir.kab.bps.go.id>



## I. Pendahuluan

Badan Pusat Statistik adalah salah satu Lembaga Pemerintah Non Kementerian yang bertanggung jawab langsung kepada Presiden. Berdasarkan Undang-undang nomor 16 tahun 1997 Tentang Statistik, Badan Pusat Statistik bertanggung jawab mengumpulkan data baik melalui sensus maupun survei untuk memenuhi keperluan statistik dasar di Indonesia. Kegiatan Sensus dilaksanakan setiap 10 tahun sekali, yaitu Sensus Penduduk pada tahun berakhiran 0, Sensus Petanian pada tahun berakhiran 3 dan Sensus Ekonomi pada tahun berakhiran 6. Sedangkan survei yang dilakukan rutin setiap tahun oleh Badan Pusat Statistik diantaranya adalah Survei Sosial Ekonomi Nasional (Susenas), Survei Industri Mikro dan Kecil (IMK), Survei Kontruksi, Survei Angkatan Kerja Nasional (Sakernas), Survei Ubinan, Survei Harga Konsumen (SHK), Survei Biaya Hidup (SBH), Survei Khusus Konsumsi Rumah Tangga (SKKRT) dan lain sebagainya. Dari semua kegiatan survei yang dilaksanakan oleh Badan Pusat Statistik, hanya Sakernas yang dirancang untuk mengumpulkan data ketenagakerjaan hingga level kabupaten/kota.

Sakernas pertama dilaksanakan pada tahun 1976, namun baru dilaksanakan secara berkala pada tahun 1986. Pada tahun 2011-2014 Sakernas dilaksanakan secara triwulanan. Sakernas mulai dilaksanakan setiap semester sejak tahun 2015. Pendekatan teori ketenagakerjaan yang digunakan dalam Sakernas sejak tahun 1984 menggunakan Konsep Baku Angkatan Kerja (*Standard Labour Force Concept*) yang tertuang dalam International Conference of Labour Statisticians (ICLS) ke-13 tahun 1982.

Pengumpulan data ketenagakerjaan melalui Sakernas mempunyai tiga tujuan utama. Ketiga tujuan tersebut adalah untuk mengetahui karakteristik Penduduk yang bekerja; Pengangguran dan setengah pengangguran; Penduduk yang tercakup dalam kategori bukan angkatan kerja yaitu, mereka yang sekolah, mengurus rumah tangga, dan melakukan kegiatan lainnya.

## II. Sumber data dan Metode Pengumpulan Data

Data yang digunakan dalam publikasi ini adalah data Sakernas yang dilakukan pada bulan Agustus Tahun 2020. Jumlah sampel Sakernas Agustus 2020 di Kabupaten Samosir tersebar dalam 48 blok sensus yang terdiri dari 12 blok sensus sampel semesteran dan 36 blok sensus sampel tambahan. Jumlah rumah tangga sampel terpilih dari setiap blok sensus terpilih lebih kurang sebanyak 10 rumah tangga dengan metode *two stage-one phase stratified sampling* (panel rumah tangga) dari daftar listing rumah tangga. Rumah tangga korps diplomatik, rumah tangga dalam blok sensus khusus dan rumah tangga khusus yang tinggal dalam blok sensus biasa tidak tercakup dalam sampel Sakernas 2020. Data dan informasi yang dikumpulkan melalui Sakernas 2020 dilakukan dengan wawancara langsung kepada rumah tangga sampel terpilih.



### III. Keterangan yang dikumpulkan

Keterangan pokok yang dikumpulkan melalui sakernas adalah keterangan perorangan dari setiap individu dalam rumah tangga terpilih yang berumur 5 tahun ke atas. Namun pada publikasi ini, informasi yang disajikan hanya berasal dari penduduk berumur 15 tahun ke atas yang meliputi :

- a. Keterangan identitas anggota rumah tangga seperti : Nama, hubungan dengan kepala rumah tangga, jenis kelamin, umur, status perkawinan, dan pendidikan tertinggi yang ditamatkan. Kegiatan selama seminggu yang lalu seperti : bekerja (paling sedikit 1 jam dalam seminggu), punya pekerjaan namun sedang tidak bekerja, mencari pekerjaan/mempersiapkan usaha, sekolah, mengurus rumah tangga, dan lainnya (pensiun, cacat jasmani, dan lain-lain)
- b. Bagi mereka yang bekerja/punya pekerjaan tetapi sementara tidak bekerja ditanyakan jumlah hari kerja, jam kerja, lapangan pekerjaan, jenis pekerjaan, status pekerjaan, dan upah/gaji bersih selama sebulan.
- c. Bagi mereka yang mencari pekerjaan/mempersiapkan usaha ditanyakan alasan utama mencari pekerjaan/mempersipkan usaha, upaaya yang dilakukan, lama waktu mencari pekerjaan dan jenis pekerjaan yang dicari (pekerjaan purna waktu atau paruh waktu)

## IV. Bagan Ketenagakerjaan

Pemahaman mengenai konsep ketenagakerjaan sangat penting dalam mengidentifikasi penduduk yang termasuk ke dalam kelompok angkatan kerja, bukan angkatan kerja, bekerja atau pengangguran. Indikator- indikator ketenagakerjaan harus memiliki konsep dan definisi yang jelas yang dapat membedakan antar indikator dengan batasan yang logis, biasa diterima secara umum dan berlaku untuk cakupan wilayah yang luas. Gambar dibawah ini berisi diagram yang dapat memudahkan pemahaman konsep dan definisi yang akan membantu dalam mengidentifikasi indikator- indikator ketenagakerjaan

Gambar 1. Diagram Ketenagakerjaan

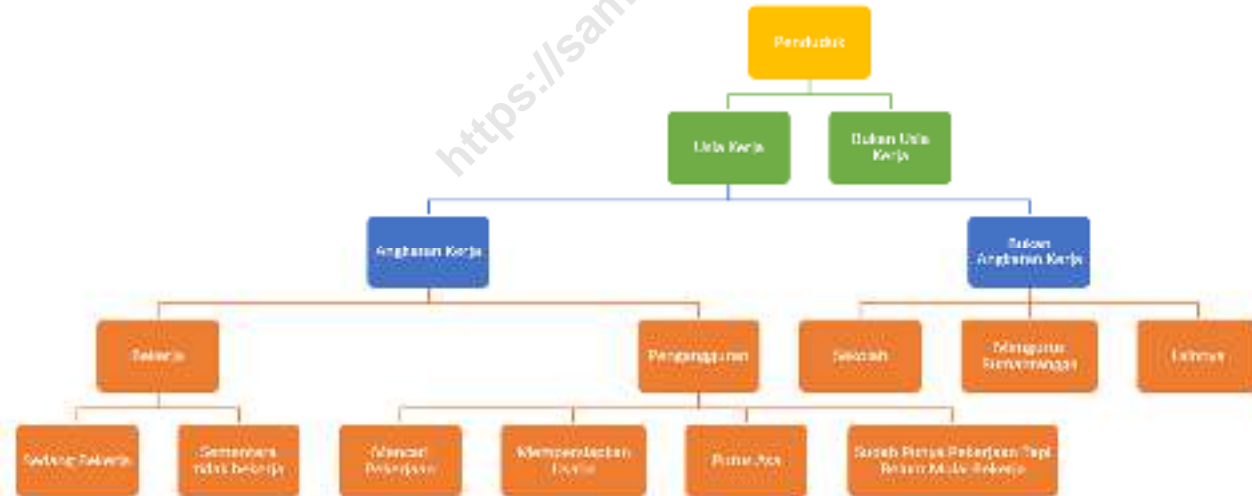

## V. Konsep dan Definisi

Konsep dan definisi yang digunakan dalam pengumpulan data ketenagakerjaan yang dilaksanakan oleh Badan Pusat Statistik adalah *The Labour Force Concept* atas dasar saran dari *The International Labour Organization (ILO)*. Pada konsep ini, penduduk dibagi menjadi penduduk usia kerja dan penduduk bukan usia kerja. Selanjutnya, penduduk usia kerja dibedakan berdasarkan kegiatan utama yang sedang dilakukan yang terbagi ke dalam Angkatan Kerja dan Bukan Angkatan Kerja (Gambar 1). Definisi yang berkaitan dengan penerapan konsep tersebut di jelaskan dalam uraian berikut:

1. Penduduk

Semua orang yang berdomisili di wilayah teritorial Indonesia selama 6 bulan atau lebih dan/atau mereka yang berdomisili kurang dari 6 bulan tetapi bertujuan menetap.

2. Penduduk Usia Kerja

Penduduk berusia 15 tahun atau lebih.

3. Penduduk yang Termasuk Angkatan Kerja

Penduduk usia kerja yang bekerja atau punya pekerjaan namun sementara tidak bekerja.

4. Penduduk yang Termasuk Bukan Angkatan Kerja

Penduduk usia kerja yang masih sekolah, mengurus rumah tangga atau melaksanakan kegiatan lainnya.

#### 5. Bekerja

Kegiatan ekonomi yang dilakukan oleh seseorang dengan maksud memperoleh atau membantu memperoleh pendapatan atau keuntungan, paling sedikit 1 jam (tidak terputus) dalam seminggu yang lalu. Kegiatan tersebut termasuk pula kegiatan tidak dibayar yang membantu dalam suatu usaha/kegiatan ekonomi.

#### 6. Pengangguran Terbuka

Adalah angkatan kerja yang tidak bekerja/tidak mempunyai pekerjaan, yang mencakup angkatan kerja yang sedang mencari pekerjaan, mempersiapkan usaha, tidak mencari pekerjaan karena merasa tidak mungkin mendapatkan pekerjaan, dan yang mempunyai pekerjaan tetapi belum mulai bekerja.

#### 7. Punya Pekerjaan tetapi Sementara Tidak Bekerja

Keadaan dari seseorang yang mempunyai pekerjaan tetapi selama seminggu yang lalu tidak bekerja karena berbagai sebab, seperti: sakit, cuti, menunggu panen, mogok, dan sebagainya, termasuk mereka yang sudah diterima bekerja tetapi selama seminggu yang lalu belum mulai bekerja.

#### 8. Mencari Pekerjaan

Kegiatan seseorang yang tidak bekerja dan pada saat survei orang tersebut sedang mencari pekerjaan, seperti: yang belum pernah bekerja dan sedang berusaha mendapatkan pekerjaan, yang sudah pernah bekerja, karena sesuatu hal berhenti atau diberhentikan dan sedang berusaha untuk mendapatkan pekerjaan, dan yang bekerja atau mempunyai pekerjaan, tetapi karena sesuatu hal masih berusaha untuk mendapatkan pekerjaan lain. Usaha mencari pekerjaan ini tidak terbatas pada seminggu sebelum pencacahan saja, tetapi bisa dilakukan beberapa waktu yang lalu asalkan

seminggu yang lalu masih menunggu jawaban. Apabila sedang bekerja dibebastugaskan baik akan dipanggil kembali ataupun tidak, dan berusaha untuk mendapatkan pekerjaan, tidak dapat disebut sebagai pengangguran.

#### 9. Mempersiapkan Usaha

Kegiatan yang dilakukan seseorang dalam rangka mempersiapkan suatu usaha yang "baru", yang bertujuan untuk memperoleh penghasilan/ keuntungan atas resiko sendiri, baik dengan atau tanpa mempekerjakan buruh/ karyawan/ pegawai dibayar maupun tidak dibayar. Mempersiapkan suatu usaha yang dimaksud adalah apabila "tindakan nyata", seperti mengumpulkan modal, perlengkapan/ alat, mencari lokasi/ tempat, mengurus izin usaha, dan sebagainya telah/ sedang dilakukan.

#### 10. Setengah Pengangguran

Seseorang yang bekerja di bawah jam kerja normal (kurang dari 35 jam seminggu). Setengah pengangguran dibagi menjadi dua, yaitu:

- a. Setengah pengangguran terpaksa adalah orang yang bekerja di bawah jam kerja normal (kurang dari 35 jam seminggu), dan masih mencari pekerjaan atau masih bersedia menerima pekerjaan
- b. Setengah pengangguran sukarela adalah orang yang bekerja di bawah jam kerja normal (kurang dari 35 jam seminggu), tetapi tidak mencari pekerjaan dan tidak bersedia menerima pekerjaan lain (sebagian pihak menyebutnya sebagai pekerja paruh waktu/ part time worker).

#### 11. Tingkat Pengangguran Terbuka (TPT)

Perbandingan antara jumlah pengangguran dengan jumlah angkatan kerja dan biasanya dinyatakan dalam persen.

#### 12. Tingkat Kesempatan Kerja (TKK)

Perbandingan antara jumlah penduduk yang bekerja dengan jumlah penduduk angkatan kerja, biasanya dinyatakan dalam persen

#### 13. Tingkat Partisipasi Angkatan Kerja (TPAK)

Perbandingan antara jumlah angkatan kerja (bekerja dan pengangguran) dengan jumlah penduduk usia kerja, dan biasanya dinyatakan dalam persen.

#### 14. Sekolah

Kegiatan seseorang untuk bersekolah di sekolah formal, mulai dari pendidikan dasar sampai dengan pendidikan tinggi selama seminggu yang lalu sebelum pencacahan. Termasuk pula kegiatan dari mereka yang sedang libur sekolah.

#### 15. Mengurus Rumah Tangga

Kegiatan seseorang yang mengurus rumah tangga tanpa mendapatkan upah, misalnya: ibu-ibu rumah tangga dan anaknya yang membantu mengurus rumah tangga. Sebaliknya pembantu rumah tangga yang mendapatkan upah walaupun pekerjaannya mengurus rumah tangga dianggap bekerja.

#### 16. Kegiatan Lainnya

Kegiatan seseorang selain bekerja, sekolah, dan mengurus rumah tangga, termasuk di dalamnya mereka yang tidak mampu melakukan kegiatan seperti orang lanjut usia, cacat jasmani (buta, bisu, dan sebagainya) dan penerima pendapatan/ pensiun yang tidak bekerja lagi selama seminggu yang lalu.

#### 17. Pendidikan Tertinggi yang Ditamatkan

Tingkat pendidikan yang dicapai seseorang setelah mengikuti pelajaran pada kelas tertinggi suatu tingkatan sekolah dengan mendapatkan tanda tamat (ijazah).

#### 18. Jumlah Jam kerja Seluruh Pekerjaan

Jumlah jam kerja yang dilakukan oleh seseorang (tidak termasuk jam kerja istirahat resmi dan jam kerja yang digunakan untuk hal-hal di luar pekerjaan) selama seminggu yang lalu. Bagi pedagang keliling, jumlah jam kerja dihitung mulai berangkat dari rumah sampai tiba kembali di rumah dikurangi waktu yang tidak merupakan jam kerja, seperti mampir ke rumah famili/ kawan dan sebagainya. Untuk pembantu rumah tangga yang melakukan pekerjaan yang terus menerus di dalam rumah tangga dihitung banyaknya jam kerja sehari rata-rata 12 jam.

#### 19. Lapangan Usaha

Bidang kegiatan dari pekerjaan/ tempat bekerja/ perusahaan/ kantor dimana seseorang bekerja. Klasifikasi baku yang digunakan dalam penggolongan lapangan pekerjaan/ lapangan usaha adalah Klasifikasi Baku Lapangan Usaha Indonesia (KBLI, 2000). Dalam pengumpulan datanya menggunakan 18 kategori tetapi dalam penyajian data/ publikasinya menggunakan sembilan kategori/ sektor yaitu:

- 1) Pertanian, kehutanan, perburuan, dan perikanan
- 2) Pertambangan dan penggalian
- 3) Industri pengolahan
- 4) Listrik, gas, dan air
- 5) Bangunan/ konstruksi

- 6) Pedagang besar, eceran, rumah makan, dan hotel
- 7) Angkutan, pergudangan, dan komunikasi
- 8) Keuangan, asuransi, usaha persewaan bangunan, tanah, dan jasa perusahaan.
- 9) Jasa kemasyarakatan.

## 20. Jenis Pekerjaan/Jabatan

Macam pekerjaan yang sedang dilakukan oleh orang-orang yang termasuk golongan bekerja atau orang-orang yang sementara tidak bekerja. Jenis/ jabatan pekerjaan dibagi dalam 8 golongan besar, yaitu:

- 1) Tenaga profesional, teknisi, dan yang sejenisnya.
- 2) Tenaga kepemimpinan dan ketatalaksanaan.
- 3) Tenaga tata usaha dan tenaga yang sejenis.
- 4) Tenaga usaha penjualan.
- 5) Tenaga usaha jasa.
- 6) Tenaga usaha pertanian, kehutanan, perburuan, perikanan.
- 7) Tenaga produksi, operator alat angkut, pekerja kasar.
- 8) Lainnya.



## 21. Upah/Gaji Bersih

Penerimaan buruh/karyawan yang biasanya diterima selama sebulan, berupa uang atau barang, yang dibayarkan melalui perusahaan/kantor/majikan. Penerimaan bersih yang dimaksud tersebut adalah setelah dikurangi dengan potongan-potongan iuran wajib, pajak penghasilan, dan lainnya.

## 22. Status Pekerjaan

Jenis kedudukan seseorang dalam melakukan pekerjaan di suatu unit usaha/kegiatan. Mulai tahun 2001 status pekerjaan dibedakan menjadi 7 kategori, yaitu:

- a. Berusaha sendiri, adalah bekerja atau berusaha dengan menanggung resiko secara ekonomis, yaitu dengan tidak kembalinya ongkos produksi yang telah dikeluarkan dalam rangka usahanya tersebut, serta tidak menggunakan pekerja tidak dibayar, termasuk yang sifat pekerjaannya memerlukan teknologi atau keahlian khusus.
- b. Berusaha dengan dibantu buruh tidak tetap/ buruh tidak dibayar, adalah berusaha atas resiko sendiri dan menggunakan buruh/ karyawan/ pegawai tak dibayar dan atau buruh/ karyawan/ pegawai tidak tetap.
- c. Berusaha dengan buruh tetap, adalah berusaha atas resiko sendiri dan mempekerjakan paling sedikit satu orang buruh/ karyawan/ pegawai tetap yang dibayar.
- d. Buruh/Karyawan/Pegawai, adalah seseorang yang bekerja pada orang lain atau instansi (baik pemerintah atau swasta) dengan menerima upah/ gaji baik berupa uang maupun barang. Buruh yang tidak mempunyai majikan tetap, tidak digolongkan sebagai buruh/ karyawan/ pegawai, tetapi sebagai pekerja bebas. Seseorang dianggap memiliki majikan tetap jika mempunyai 1 (satu) majikan (orang/ rumah tangga) yang sama dalam sebulan terakhir,

khusus pada sektor bangunan/ konstruksi batasannya tiga bulan. Apabila majikannya instansi/ kantor/ perusahaan, boleh lebih dari satu.

- e. Pekerja bebas di pertanian, adalah seseorang yang bekerja pada orang lain/majikan/ institusi yang tidak tetap (lebih dari satu majikan dalam sebulan terakhir) di usaha pertanian baik berupa usaha rumah tangga maupun bukan usaha rumah tangga atas dasar balas jasa dengan menerima upah atau imbalan baik berupa uang maupun barang, dan baik dengan sistem pembayaran harian maupun borongan. Usaha pertanian meliputi: pertanian tanaman pangan, perkebunan, kehutanan, peternakan, perikanan, dan perburuan, termasuk pertanian.
- f. Pekerja bebas di non pertanian, adalah seseorang yang bekerja pada orang lain/ majikan/ institusi yang tidak tetap (lebih dari satu majikan dalam sebulan terakhir), di usaha non pertanian dengan menerima upah atau imbalan baik berupa uang maupun barang, baik dengan sistem pembayaran harian maupun borongan. Usaha non pertanian meliputi: usaha sektor pertambangan, industri, listrik, gas dan air, sektor konstruksi/ bangunan, sektor perdagangan, sektor angkutan, pergudangan dan komunikasi, sektor keuangan, asuransi, usaha persewaan bangunan, tanah dan jasa perusahaan, sektor jasa masyarakat, sosial dan perorangan.
- g. Pekerja tak dibayar adalah seseorang yang bekerja membantu orang lain yang berusaha dengan tidak mendapatkan upah/ gaji, baik berupa uang maupun barang.

### 23. Batasan Kegiatan Formal dan Informal

Beberapa pihak mendefinisikan kegiatan informal hanya berdasarkan status pekerjaan, namun dalam publikasi ini, pendekatan batasan kegiatan informal diambil dari kombinasi antara jenis pekerjaan utama dan status pekerjaan. Adapun batasan kegiatan Formal dan Informal dapat dilihat pada gambar di bawah ini

Gambar 1.2 Batasan Kegiatan Formal dan Informal

Status Pekerjaan	Jenis Pekerjaan Utama									
	Tenaga Profesional	Tenaga Kepemimpinan	Peljabat Pelaksana dan Tata Usaha	Tenaga Penjualan	Tenaga Jasa	Tenaga Usaha Pertanian	Tenaga Produksi	Tenaga Operasional	Pekerja Kasar	Lainnya
(1)	(2)	(3)	(4)	(5)	(6)	(7)	(8)	(9)	(10)	(11)
Berusaha Sendiri	Formal	Formal	Formal	Informal	Informal	Informal	Informal	Informal	Informal	Informal
Berusaha dengan dibantu buruh tidak tetap/ buruh tidak dibayar	Formal	Formal	Formal	Formal	Formal	Informal	Formal	Formal	Formal	Informal
Berusaha dengan buruh tetap	Formal	Formal	Formal	Formal	Formal	Formal	Formal	Formal	Formal	Formal
Buruh/Karyawan/Pegawai	Formal	Formal	Formal	Formal	Formal	Formal	Formal	Formal	Formal	Formal
Pekerja bebas di pertanian	Formal	Formal	Formal	Informal	Informal	Informal	Informal	Informal	Informal	Informal
Pekerja bebas di non pertanian	Formal	Formal	Formal	Informal	Informal	Informal	Informal	Informal	Informal	Informal
Pekerja tak dibayar	Informal	Informal	Informal	Informal	Informal	Informal	Informal	Informal	Informal	Informal

## VI. Faktor Penentu

Beberapa faktor perlu dipertimbangkan oleh para pemakai data dalam menganalisis data ketenagakerjaan yang tersedia. Faktor-faktor yang perlu dipertimbangkan meliputi:

### 1. Tujuan Survei

Sakernas merupakan survei khusus untuk mengumpulkan data ketenagakerjaan. Sedangkan SP maupun SUPAS bertujuan untuk mengetahui karakteristik demografi secara umum. Dengan demikian informasi yang dikumpulkan dalam SP dan SUPAS lebih banyak dan beragam, antara lain meliputi data pendidikan, migrasi, keluarga berencana dan ketenagakerjaan. Begitu pula informasi yang dikumpulkan melalui Susenas lebih beragam sifatnya, seperti data pengeluaran/konsumsi, ketenagakerjaan, kesehatan dan perumahan.

### 2. Ukuran Sampel

Ukuran sampel dalam Sakernas berbeda dengan ukuran sampel Supas maupun Susenas. Perbedaan ini menyebabkan *sampling error* yang dikandung oleh angka perkiraan dari masing-masing sumber data juga berbeda. Semakin kecil ukuran sampel, maka akan semakin besar *sampling error*nya.

### 3. Faktor Pengali

Faktor pengali yang digunakan dalam publikasi ini, berdasarkan jumlah penduduk menurut provinsi hasil proyeksi penduduk 2010-2035.

#### 4. Kualitas Petugas Lapangan

Pada pelaksanaan Sakernas Agustus 2020, petugas terdiri dari pencacah dan pengawas/pemeriksa. Petugas-petugas tersebut pada umumnya adalah pegawai Badan Pusat Statistik yang ada di kecamatan (Koordinator Statistik Kecamatan) dan BPS kabupaten/kota setempat. Sebagian besar dari mereka umumnya telah mempunyai pengalaman dalam berbagai survei maupun sensus serta lebih menguasai medan/lapangan. Sedangkan dalam kegiatan SP, Supas maupun Susenas sebagian besar pencacah adalah bukan pegawai Badan Pusat Statistik, tetapi tenaga bantuan dari luar BPS yang disebut mitra statistik, seperti guru, pegawai Pemerintah Daerah dan ada pula dari organisasi masyarakat tamatan SMA yang tinggal di daerah penelitian.

#### 5. Perencanaan Kuesioner

Cara menyusun pertanyaan mengenai ketenagakerjaan dalam kuesioner dapat berpengaruh terhadap hasil survei maupun sensus. Ini meliputi bentuk kalimat/pertanyaan yang tertulis, urutan pertanyaan, pemilihan kata-kata yang tepat dalam pertanyaan, dan banyaknya pertanyaan maupun jenis keterangan yang ditanyakan. Dalam Sakernas, telah diusahakan bentuknya ringkas/ sederhana, mudah dimengerti serta tidak berubah-ubah.

#### 6. Waktu Pelaksanaan/Pencacahan

Waktu pelaksanaan lapangan antara Sakernas, Susenas, SP, dan Supas berbeda. Hal tersebut dapat menyebabkan perbedaan hasil yang diperoleh karena pengaruh musimannya.



# RINGKASAN EKSEKUTIF

<http://www.iamosirkab.bps.go.id>





## Ringkasan Eksekutif

Keadaan ketenagakerjaan di Kabupaten Samosir pada tahun 2020 berdasarkan Survei Angkatan Kerja Nasional (Sakernas) 2020 menunjukkan adanya penurunan jumlah angkatan kerja. Jumlah angkatan kerja di Kabupaten Samosir pada tahun 2020 sebesar 45.588 orang atau turun sebanyak 24.487 orang bila dibanding angkatan kerja tahun 2019 yang sebesar 70.075 orang. Hal ini menyebabkan terjadi penurunan Tingkat Partisipasi Angkatan Kerja (TPAK) yakni dari 81,68 persen pada tahun 2019 menjadi 51,27 persen pada tahun 2020. Penurunan ini disebabkan oleh pandemi *covid19* yang membuat banyak penduduk samosir yang berada diluar kembali. Selain itu, penyelenggaraan pembelajaran secara daring juga mengakibatkan banyak anak sekolah dan kuliah kembali ke samosir sehingga mengakibatkan penambahan jumlah penduduk yang bersekolah di Kabupaten Samosir. Penyelenggaraan pembelajaran secara daring ini juga mengurangi kesempatan anak untuk membantu orang tuanya di ladang. Penduduk yang bekerja pada tahun 2020 mencapai 45.043 orang atau berkurang 24.159 orang dibanding tahun 2019, yang sebesar 69.202 orang. Jumlah pengangguran terbuka mengalami penurunan dari 873 orang pada tahun 2019 menjadi 545 orang pada tahun 2020. Hal ini sejalan dengan terjadinya penurunan Tingkat Pengangguran Terbuka (TPT) dari 1,25 persen pada tahun 2019 menjadi 1,20 persen pada tahun 2020.

Sakernas tahun 2020 menunjukkan lapangan pekerjaan yang banyak menyerap tenaga kerja adalah Sektor Pertanian yang mencapai sebesar 71,14 persen, diikuti oleh Sektor Jasa sebesar 25,30 dan Sektor Manufaktur sebesar 3,56. Hal ini menunjukkan mayoritas penduduk Samosir masih bekerja pada Sektor Pertanian. Bila dibandingkan dengan tahun 2019, hanya Sektor Pertanian, yang mengalami kenaikan penyerapan tenaga kerja dari 63,41 persen pada tahun 2019 menjadi 71,14 persen pada tahun 2020. Sektor yang mengalami penurunan cukup besar adalah Sektor Jasa, yakni dari 29,52 persen pada tahun 2019 menjadi 25,30 persen pada tahun 2020. Sedangkan untuk Sektor Manufaktur, terjadi penurunan sebesar 3,51 persen dari 7,07 persen pada tahun 2018 menjadi 3,56 persen pada tahun 2020.

Secara sederhana kegiatan formal dan informal dari penduduk yang bekerja dapat diidentifikasi berdasarkan status pekerjaan. Adapun penduduk bekerja pada kegiatan formal mencakup kategori berusaha dengan dibantu buruh tetap dan kategori buruh/karyawan, selain dua kategori tersebut, termasuk bekerja pada kegiatan informal. Berdasarkan klasifikasi sederhana itu, maka pada tahun 2020 ada sekitar 6.304 orang atau sekitar 14,00 persen penduduk bekerja pada kegiatan formal dan 38.739 orang atau sekitar 86,00 persen penduduk bekerja pada kegiatan informal. Bila dibandingkan dengan kondisi pada tahun 2019, terjadi penurunan jumlah pekerja formal pada tahun 2020 yaitu dari 19,43 persen menjadi 14,00 persen.

Pada tahun 2020, terlihat bahwa hampir semua lapisan masyarakat terkena dampak dari pandemic covid19 yang masih mewabah. Sebanyak 39,24 persen penduduk samosir pada tahun 2020 bekerja sebagai pekerja keluarga/tidak dibayar, hal ini meningkat dari tahun sebelumnya yang hanya berjumlah 33,18 persen. Selain itu, terlihat juga peningkatan jumlah penduduk samosir yang berusaha dibantu buruh tidak tetap sebesar 1,40 persen, diikuti oleh penduduk yang bekerja sebagai pekerja bebar yang meningkat sebanyak 0,32 persen. Hal ini diakibatkan oleh banyaknya penduduk samosir yang merantau keluar kota atau provinsi yang kembali ke samosir karena kehilangan pekerjaannya di tempat perantauannya dan kembali ke samosir.

Pada tahun 2020, pekerja dengan pendidikan SD ke bawah masih mendominasi yaitu sebesar 31,54 persen, sedangkan jumlah pekerja dengan pendidikan tinggi masih relatif kecil. Pekerja dengan pendidikan Diploma hanya sebesar 2,84 persen dan pekerja dengan pendidikan Sarjana sebesar 8,33 persen. Jika dibandingkan dengan tahun 2019, persentase penduduk berkerja dengan Pendidikan SD atau tidak tamat SD dan lulusan SMP mengalami kenaikan yakni 1,29 persen untuk lulusan SD /tidak tamat SD dan 3,21 untuk lulusan SMP. Penurunan persentase penduduk menurut Pendidikan tertinggi didapati pada penduduk dengan tingkat Pendidikan SMA. Penduduk yang bekerja dengan tingkat Pendidikan SMA mengalami penurunan sebesar 2,01 persen yakni 25,91 persen pada tahun 2019 menjadi 23,89 pada tahun 2020. Selanjutnya

penurunan persentase penduduk bekerja terbesar terjadi pada penduduk dengan tingkat Pendidikan Sarjana, yakni 9,92 persen pada tahun 2019 menjadi 8,33 persen pada tahun 2020 atau dengan kata lain turun sebesar 1,59 persen. Penurunan ini juga terjadi pada penduduk dengan Pendidikan SMK menjadi 11,27 pada tahun 2020 (turun sebesar 0,77 persen) dan Diploma yang menjadi 2,84 persen pada tahun 2020 (turun sebesar 0,12 persen).

<https://samosirkab.bps.go.id>

<https://samosirkab.bps.go.id>

**TABEL TABEL**

<http://www.mosirkab.bps.go.id>



TABEL 1.1

PENDUDUK BERUMUR 15 TAHUN KE ATAS MENURUT GOLONGAN UMUR DAN JENIS KELAMIN DI  
KABUPATEN SAMOSIR, AGUSTUS 2020 (JIWA)

Golongan Umur	Jenis Kelamin		
	Laki-Laki	Perempuan	Laki-Laki + Perempuan
(1)	(2)	(3)	(4)
15-19	6 488	5 509	11 997
20-24	3 896	2 533	6 429
25-29	3 998	3 431	7 429
30-34	4 029	3 577	7 606
35-39	3 782	3 411	7 193
40-44	3 605	3 674	7 279
45-49	3 493	3 736	7 229
50-54	3 239	3 950	7 189
55-49	3 156	3 984	7 140
60+	7 416	10 481	17 897
<b>Samosir</b>	<b>43 102</b>	<b>44 286</b>	<b>87 388</b>

Sumber : BPS - Sakernas Agustus 2020

TABEL 1.2                      PENDUDUK BERUMUR 15 TAHUN KE ATAS MENURUT PENDIDIKAN TERTINGGI YANG DITAMATKAN  
DAN JENIS KELAMIN DI KABUPATEN SAMOSIR, AGUSTUS 2020 (JIWA)

Pendidikan Tertinggi yang ditamatkan	Jenis Kelamin		
	Laki-laki	Perempuan	Laki-Laki + Perempuan
(1)	(2)	(3)	(4)
1. Tidak / Belum Pernah Sekolah/Tidak/Belum Tamat SD/Sekolah Dasar	10 193	14 560	24 753
2. SMP	10 140	8 449	18 589
3. SMA Umum	13 631	10 269	23 900
4. SMA Kejuruan	4 881	4 753	9 634
5. Diploma I/II/III	895	2 007	2 902
6. Akademi/Universitas	3 362	4 248	7 610
<b>Samosir</b>	<b>43 102</b>	<b>44 286</b>	<b>87 388</b>

Sumber : BPS - Sakernas Agustus 2020



TABEL 1.3

PENDUDUK BERUMUR 15 TAHUN KE ATAS MENURUT KEGIATAN SELAMA SEMINGGU YANG LALU DI  
KABUPATEN SAMOSIR, AGUSTUS 2020 (JIWA)

Kegiatan Seminggu yang lalu	Jenis Kelamin		
	Laki-laki	Perempuan	Laki-Laki + Perempuan
(1)	(2)	(3)	(4)
<b>I. Angkatan Kerja</b>	<b>20 047</b>	<b>25 541</b>	<b>45 588</b>
1. Bekerja	19 711	25 332	45 043
2. Pengangguran Terbuka	336	209	545
<b>II. Bukan Angkatan Kerja</b>	<b>23 055</b>	<b>18 745</b>	<b>41 800</b>
1. Sekolah	2 362	2 241	4 603
2. Mengurus Rumah Tangga	17 827	15 036	32 863
3. Lainnya	2 866	1 468	4 334
<b>Jumlah</b>	<b>43 102</b>	<b>44 286</b>	<b>87 388</b>
<b>Tingkat Partisipasi Angkatan Kerja</b>	<b>46,51</b>	<b>57,67</b>	<b>52,17</b>
<b>Tingkat Pengangguran Terbuka (TPT)</b>	<b>1,68</b>	<b>0,82</b>	<b>1,20</b>

Sumber : BPS - Sakernas Agustus 2020

TABEL 1.4                    PENDUDUK BERUMUR 15 TAHUN KE ATAS YANG TERMASUK ANGKATAN KERJA MENURUT GOLONGAN  
UMUR DAN JENIS KELAMIN DI KABUPATEN SAMOSIR, AGUSTUS 2020 (JIWA)

Golongan Umur	Jenis Kelamin		
	Laki-laki	Perempuan	Laki-Laki + Perempuan
(1)	(2)	(3)	(4)
15-19	3 583	2 930	6 513
20-24	1 227	1 837	3 064
25-29	1 517	2 028	3 545
30-34	1 373	1 877	3 250
35-39	1 589	1 517	3 106
40-44	1 320	1 579	2 899
45-49	1 497	1 930	3 427
50-54	1 705	2 210	3 915
55-49	1 696	1 970	3 666
60+	4 540	7 663	12 203
<b>Jumlah</b>	<b>20 047</b>	<b>25 541</b>	<b>45 588</b>

Sumber : BPS - Sakernas Agustus 2020

TABEL 1.5

PENDUDUK BERUMUR 15 TAHUN KE ATAS YANG TERMASUK ANGKATAN KERJA MENURUT  
PENDIDIKAN TERTINGGI YANG DITAMATKAN DAN JENIS KELAMIN DI KABUPATEN SAMOSIR, AGUSTUS  
2020 (JIWA)

Pendidikan Tertinggi yang ditamatkan	Jenis Kelamin		
	Laki-laki	Perempuan	Laki-Laki + Perempuan
(1)	(2)	(3)	(4)
1. Tidak / Belum Pernah Sekolah/Tidak/Belum Tamat SD/Sekolah Dasar	5 362	8 911	14 273
2. SMP	5 391	4 698	10 089
3. SMA	5 502	5 260	10 762
4. SMK	2 213	2 933	5 146
5. Diploma I/II/III	288	989	1 277
6. Akademi/Universitas	1 291	2 750	4 041
<b>Jumlah</b>	<b>20 047</b>	<b>25 541</b>	<b>45 588</b>

Sumber : BPS - Sakernas Agustus 2020

TABEL 1.6                      PENDUDUK BERUMUR 15 TAHUN KE ATAS YANG BEKERJA SELAMA SEMINGGU YANG LALU MENURUT  
 GOLONGAN UMUR DAN JENIS KELAMIN DI KABUPATEN SAMOSIR, AGUSTUS 2020 (JIWA)

Golongan Umur	Jenis Kelamin		
	Laki-laki	Perempuan	Laki-Laki + Perempuan
(1)	(2)	(3)	(4)
15-19	3 510	2 882	6 392
20-24	1 108	1 767	2 875
25-29	1 517	1 937	3 454
30-34	1 229	1 877	3 106
35-39	1 589	1 517	3 106
40-44	1 320	1 579	2 899
45-49	1 497	1 930	3 427
50-54	1 705	2 210	3 915
55-49	1 696	1 970	3 666
60+	4 540	7 663	12 203
<b>Jumlah</b>	<b>19 711</b>	<b>25 332</b>	<b>45 043</b>

Sumber : BPS - Sakernas Agustus 2020

TABEL 1.7                   PENDUDUK BERUMUR 15 TAHUN KE ATAS YANG BEKERJA SELAMA SEMINGGU YANG LALU MENURUT  
PENDIDIKAN TERTINGGI YANG DITAMATKAN DAN JENIS KELAMIN DI KABUPATEN SAMOSIR, AGUSTUS  
2020 (JIWA)

Pendidikan Tertinggi yang ditamatkan	Jenis Kelamin		
	Laki-laki	Perempuan	Laki-Laki + Perempuan
(1)	(2)	(3)	(4)
1. Tidak / Belum Pernah Sekolah/Tidak/Belum Tamat SD/Sekolah Dasar	5 295	8 911	14 206
2. SMP	5 318	4 650	9 968
3. SMA	5 502	5 260	10 762
4. SMK	2 213	2 863	5 076
5. Diploma I/II/III	288	989	1 277
6. Akademi/Universitas	1 095	2 659	3 754
<b>Jumlah</b>	<b>19 711</b>	<b>25 332</b>	<b>45 043</b>

Sumber : BPS - Sakernas Agustus 2020

TABEL 1.8                   PENDUDUK BERUMUR 15 TAHUN KE ATAS YANG BEKERJA SELAMA SEMINGGU YANG LALU MENURUT  
LAPANGAN PEKERJAAN UTAMA DAN JENIS KELAMIN DI KABUPATEN SAMOSIR, AGUSTUS 2020 (JIWA)

Lapangan Pekerjaan Utama	Jenis Kelamin		
	Laki-laki	Perempuan	Laki-Laki + Perempuan
(1)	(2)	(3)	(4)
1. Pertanian	14 380	17 665	32 045
2. Manufaktur	894	708	1 602
3. Jasa	4 437	6 959	11 396
<b>Jumlah</b>	<b>19 711</b>	<b>25 332</b>	<b>45 043</b>

Sumber : BPS - Sakernas Agustus 2020

TABEL 1.9                   PENDUDUK BERUMUR 15 TAHUN KE ATAS YANG BEKERJA SELAMA SEMINGGU YANG LALU MENURUT  
STATUS PEKERJAAN UTAMA DAN JENIS KELAMIN DI KABUPATEN SAMOSIR, AGUSTUS 2020 (JIWA)

Status Pekerjaan Utama	Jenis Kelamin		
	Laki-laki	Perempuan	Laki-Laki + Perempuan
(1)	(2)	(3)	(4)
1. Berusaha Sendiri Tanpa Bantuan Orang Lain	1 488	4 253	5 741
2. Berusaha Dibantu Buruh Tidak Tetap/Tidak Dibayar	8 683	5 843	14 526
3. Berusaha Dibantu Buruh Tetap/Buruh Dibayar	274	499	773
4. Buruh/Karyawan/Pegawai	2 226	3 305	5 531
5. Pekerja Bebas di Pertanian	256	0	256
6. Pekerja Bebas di Non Pertanian	447	94	541
7. Pekerja tidak dibayar	6 337	11 338	17 675
<b>Formal</b>	<b>2 500</b>	<b>3 804</b>	<b>6 304</b>
<b>Informal</b>	<b>17 211</b>	<b>21 528</b>	<b>38 739</b>
<b>Jumlah</b>	<b>19 711</b>	<b>25 332</b>	<b>45 043</b>

Sumber : BPS - Sakernas Agustus 2020

TABEL 1.10 BERUMUR 15 TAHUN KE ATAS YANG BEKERJA SELAMA SEMINGGU YANG LALU MENURUT STATUS JUMLAH JAM KERJA DAN JENIS KELAMIN DI KABUPATEN SAMOSIR, AGUSTUS 2020 (JIWA)

Jumlah Jam Kerja	Jenis Kelamin		
	Laki-laki	Perempuan	Laki-Laki + Perempuan
(1)	(2)	(3)	(4)
0 *)	647	775	1 422
1 – 9	1 269	2 018	3 287
10 – 19	4 881	6 529	11 410
20 – 24	5 569	6 385	11 954
30 – 34	4 632	6 323	10 955
40 – 45	1 174	2 157	3 331
50 +	1 539	1 145	2 684
<b>Jumlah</b>	<b>19 711</b>	<b>25 332</b>	<b>45 043</b>

Catatan : \*) Sementara Tidak Bekerja

Sumber : BPS - Sakernas Agustus 2020



TABEL 1.11

PENDUDUK BERUMUR 15 TAHUN KE ATAS YANG BEKERJA SELAMA SEMINGGU YANG LALU  
MENURUT LAPANGAN PEKERJAAN UTAMA DAN JUMLAH JAM KERJA DI KABUPATEN SAMOSIR,  
AGUSTUS 2020 (JIWA)

Lapangan Pekerjaan Utama	Jumlah Jam Kerja							Total
	0 *)	1-9	10-19	20-29	30-39	40 -49	50+	
(1)	(2)	(3)	(4)	(5)	(6)	(7)	(8)	(9)
1. Pertanian	723	2 674	8 798	9 270	7 955	1 974	651	32 045
2. Manufaktur	424	150	540	78	217	52	141	1 602
3. Jasa	275	463	2 072	2 606	2 783	1 305	1 892	11 396
<b>Jumlah</b>	<b>1 422</b>	<b>3 287</b>	<b>11 410</b>	<b>11 954</b>	<b>10 955</b>	<b>3 331</b>	<b>2 684</b>	<b>45 043</b>

Catatan : \*) Sementara Tidak Bekerja

Sumber : BPS - Sakernas Agustus 2020

TABEL 1.12                      PENDUDUK BERUMUR 15 TAHUN KE ATAS YANG TERMASUK PENGANGGURAN TERBUKA MENURUT  
GOLONGAN UMUR DAN JENIS KELAMIN DI KABUPATEN SAMOSIR, AGUSTUS 2020 (JIWA)

Golongan Umur	Jenis Kelamin		
	Laki-laki	Perempuan	Laki-Laki + Perempuan
(1)	(2)	(3)	(4)
15-24	73	48	121
25-34	119	161	280
35+	114	0	114
<b>Jumlah</b>	<b>336</b>	<b>209</b>	<b>545</b>

Sumber : BPS - Sakernas Agustus 2020

TABEL 1.13

PENDUDUK BERUMUR 15 TAHUN KE ATAS YANG TERMASUK PENGANGGURAN TERBUKA MENURUT  
PENDIDIKAN TERTINGGI YANG DITAMATKAN DAN JENIS KELAMIN DI KABUPATEN SAMOSIR, AGUSTUS  
2020 (JIWA)

Pendidikan Tertinggi yang ditamatkan	Jenis Kelamin		
	Laki-laki	Perempuan	Laki-Laki + Perempuan
(1)	(2)	(3)	(4)
1. Tidak / Belum Pernah Sekolah/Tidak/Belum Tamat SD/Sekolah Dasar	67	0	67
2. SMP	73	48	121
3. SMA/SMK	0	70	70
4. Diploma/Sarjana	196	91	287
<b>Jumlah</b>	<b>336</b>	<b>209</b>	<b>545</b>

Sumber : BPS - Sakernas Agustus 2020



# Lampiran

<http://amosir.kab.bps.go.id>





# SURVEI ANGKATAN KERJA NASIONAL 2020

RAHASIA

AGUSTUS

Provinsi	Kab/Kota	Kecamatan	Desa/Kel	Klasifikasi Desa/ Kota	Nomor Blok Sensus	Nomor Kode Sampel	Nomor Rumah Tangga
<input type="text"/>	<input type="text"/>	<input type="text"/>	<input type="text"/>	<input type="text"/>	<input type="text"/>	<input type="text"/>	<input type="text"/>

Nama Kepala Rumah Tangga berdasarkan SAK20.DSRT :

Kode Petugas:  Nama Petugas:  No. HP Petugas:

## PETUNJUK PENGISIAN

- Survei Angkatan Kerja Nasional (Sakernas) merupakan survei yang diselenggarakan oleh Badan Pusat Statistik. Sakernas dilaksanakan di seluruh Indonesia.
- Sakernas mengumpulkan data ketenagakerjaan seperti jumlah penduduk bekerja, pengangguran, dan indikator ketenagakerjaan lainnya.
- Rumah tangga Anda terpilih sebagai sampel Sakernas Agustus 2020.
- Menurut Undang-Undang Nomor 16 Tahun 1997, setiap responden wajib memberikan keterangan dalam survei yang dilakukan oleh Badan Pusat Statistik.
- Seluruh data/informasi yang anda berikan akan dirahasiakan dan hanya akan digunakan untuk keperluan perencanaan pembangunan.

## TATA CARA DAN CONTOH PENGISIAN

1. Tuliskan jawaban anda dengan huruf KAPITAL, pada tempat yang tersedia

Nama Kepala Rumah Tangga:

2. Berikan tanda cek (W) pada kotak yang telah disediakan sesuai pilihan jawaban

Jenis kelamin:  1. Laki-laki  2. Perempuan

3. Jika Anda ingin memperbaiki jawaban, coret jawaban yang salah kemudian tuliskan atau berikan tanda cek pada jawaban yang benar

Nama Kepala Rumah Tangga:  MOHAMMAD YUSUF

Jenis kelamin:  1. Laki-laki  2. Perempuan

- Jika memerlukan penjelasan lebih lanjut, anda dapat menghubungi petugas melalui nomor HP yang tertera di atas.

## KONSEP DAN DEFINISI

**Kepala Rumah Tangga** adalah seseorang yang bertanggung jawab atas kebutuhan sehari-hari, atau seseorang yang dianggap sebagai kepala.

**Anggota Rumah Tangga** adalah semua orang yang biasa tinggal di rumah.

**Bekerja** adalah kegiatan melakukan pekerjaan paling sedikit selama satu jam dalam seminggu terakhir untuk memperoleh penghasilan atau keuntungan.

Termasuk juga bekerja adalah:

- a. Kegiatan untuk **membantu** memperoleh penghasilan atau keuntungan paling sedikit selama satu jam dalam seminggu terakhir.
- b. Orang yang punya usaha/pekerjaan tetapi selama seminggu terakhir tidak bekerja.

Pengisian dimulai dari nama yang mengisi kuisioner:

Nama yang Mengisi Kuisioner :	<input type="text"/>
No. HP :	<input type="text"/>
Alamat Lengkap :	<input type="text"/>

### DAFTAR ANGGOTA RUMAH TANGGA

No Urut	Nama Anggota Rumah Tangga (Termasuk Kepala Rumah Tangga)	Hubungan dengan Kepala Rumah Tangga (Beri tanda silang/kode)	Jenis Kelamin (Berikan tanda cek)	Tuliskan Bulan dan Tahun Lahir	Umur (tahun)
(1)	(2)	(3)	(4)	(5)	(6)
1		<input type="checkbox"/> <input type="checkbox"/>	<input type="checkbox"/> 1.Laki-laki <input type="checkbox"/> 2.Perempuan	Bulan Tahun <input type="checkbox"/> - <input type="checkbox"/>	<input type="checkbox"/>
2		<input type="checkbox"/> <input type="checkbox"/>	<input type="checkbox"/> 1.Laki-laki <input type="checkbox"/> 2.Perempuan	Bulan Tahun <input type="checkbox"/> - <input type="checkbox"/>	<input type="checkbox"/>
3		<input type="checkbox"/> <input type="checkbox"/>	<input type="checkbox"/> 1.Laki-laki <input type="checkbox"/> 2.Perempuan	Bulan Tahun <input type="checkbox"/> - <input type="checkbox"/>	<input type="checkbox"/>
4		<input type="checkbox"/> <input type="checkbox"/>	<input type="checkbox"/> 1.Laki-laki <input type="checkbox"/> 2.Perempuan	Bulan Tahun <input type="checkbox"/> - <input type="checkbox"/>	<input type="checkbox"/>
5		<input type="checkbox"/> <input type="checkbox"/>	<input type="checkbox"/> 1.Laki-laki <input type="checkbox"/> 2.Perempuan	Bulan Tahun <input type="checkbox"/> - <input type="checkbox"/>	<input type="checkbox"/>
6		<input type="checkbox"/> <input type="checkbox"/>	<input type="checkbox"/> 1.Laki-laki <input type="checkbox"/> 2.Perempuan	Bulan Tahun <input type="checkbox"/> - <input type="checkbox"/>	<input type="checkbox"/>
7		<input type="checkbox"/> <input type="checkbox"/>	<input type="checkbox"/> 1.Laki-laki <input type="checkbox"/> 2.Perempuan	Bulan Tahun <input type="checkbox"/> - <input type="checkbox"/>	<input type="checkbox"/>
8		<input type="checkbox"/> <input type="checkbox"/>	<input type="checkbox"/> 1.Laki-laki <input type="checkbox"/> 2.Perempuan	Bulan Tahun <input type="checkbox"/> - <input type="checkbox"/>	<input type="checkbox"/>
9		<input type="checkbox"/> <input type="checkbox"/>	<input type="checkbox"/> 1.Laki-laki <input type="checkbox"/> 2.Perempuan	Bulan Tahun <input type="checkbox"/> - <input type="checkbox"/>	<input type="checkbox"/>
10		<input type="checkbox"/> <input type="checkbox"/>	<input type="checkbox"/> 1.Laki-laki <input type="checkbox"/> 2.Perempuan	Bulan Tahun <input type="checkbox"/> - <input type="checkbox"/>	<input type="checkbox"/>

#### Kode Kolom (3): Hubungan dengan Kepala Rumah Tangga

- |                         |                      |                                                                        |
|-------------------------|----------------------|------------------------------------------------------------------------|
| 01. Kepala rumah tangga | 05. Menantu          | 09. Pembantu rumah tangga                                              |
| 02. Istri/suami         | 06. Cucu             | 10. Sopir/tukang kebun                                                 |
| 03. Anak kandung        | 07. Orang tua/mertua | 11. Lainnya (orang yang tidak ada hubungan dengan kepala rumah tangga) |
| 04. Anak tiri/angkat    | 08. Famili lain      |                                                                        |

#### PENGECEKAN ANGGOTA RUMAH TANGGA (DISEI OLEH PETUGAS):

- Apakah ada pembantu rumah tangga, sopir, tukang kebun, pengasuh anak/orang tua, dan yang sejenisnya tinggal di rumah ini?
 

<input type="checkbox"/> 1. YA → Tulis dalam daftar	<input type="checkbox"/> 2. TIDAK
-----------------------------------------------------	-----------------------------------
- Apakah ada orang yang biasanya tinggal di rumah ini tetapi sedang bepergian selama kurang dari 6 bulan?
 

<input type="checkbox"/> 1. YA → Tulis dalam daftar	<input type="checkbox"/> 2. TIDAK
-----------------------------------------------------	-----------------------------------
- Apakah ada anggota rumah tangga lain seperti bayi atau anak kecil yang belum tercatat pada daftar di atas?
 

<input type="checkbox"/> 1. YA → Tulis dalam daftar	<input type="checkbox"/> 2. TIDAK
-----------------------------------------------------	-----------------------------------
- Apakah ada anggota rumah tangga yang sudah tercatat dalam daftar di atas, namun sedang bepergian selama 6 bulan lebih atau kurang dari 6 bulan tetapi bermaksud menetap di tempat tinggal yang baru?
 

<input type="checkbox"/> 1. YA → Coret dari daftar	<input type="checkbox"/> 2. TIDAK
----------------------------------------------------	-----------------------------------



**DBSI UNTUK ANGGOTA RUMAH TANGGA USIA 5 TAHUN KE ATAS**

1.	<b>NAMA:</b>	.....	
2.	<b>NOMOR URUT ANGGOTA RUMAH TANGGA:</b> <small>(Isilah dari nomor awal pada daftar anggota rumah tangga di halaman 2)</small>	<input type="text"/> <input type="text"/>	
3.	<b>Nomor induk Kependudukan (NK)</b>	<input type="text"/> <input type="text"/> <input type="text"/> <input type="text"/> <input type="text"/> <input type="text"/> <input type="text"/> <input type="text"/> <input type="text"/> <input type="text"/>	
4.	<b>Apakah status perkawinan Anda?</b>	<input type="checkbox"/> 1. Belum kawin <input type="checkbox"/> 3. Cerai hidup <input type="checkbox"/> 2. Kawin <input type="checkbox"/> 4. Cerai mati	
5.	<b>Apakah Anda bersekolah?</b> <small>(Anak yang sedang bersekolah di TK/PAUD dianggap belum bersekolah)</small>	<input type="checkbox"/> 1. Belum bersekolah → LANJUT KE NO. 6.d <input type="checkbox"/> 2. Masih bersekolah <input type="checkbox"/> 3. Tidak bersekolah lagi	
6.a	<b>Apakah pendidikan tertinggi yang Anda tamatkan?</b>	<input type="checkbox"/> 1. Tidak/belum tamat SD → LANJUT KE NO. 6.d <input type="checkbox"/> 2. SD/MI/SDLB/Paket A → LANJUT KE NO. 6.c <input type="checkbox"/> 3. SMP/MTs/SMPLB/Paket B → LANJUT KE NO. 6.c <input type="checkbox"/> 4. SMAMA/SMLB/Paket C <input type="checkbox"/> 5. SMK/MAK <input type="checkbox"/> 6. Diploma (III/II) <input type="checkbox"/> 7. Diploma (IV) <input type="checkbox"/> 8. S1/S2/S3	
6.b	<b>Jurusan pendidikan/bidang studi:</b> <small>(Pilihlah jurusan/pendidikan/bidang studi misalnya IPA, IPS, Akuntansi, Ekonomi, Teknologi Informasi, atau jurusan/pendidikan lainnya sesuai dengan jurusan yang Anda tamatkan)</small>	<div style="text-align: right;"><b>DBSI DESA PETUGAS</b></div> <input type="text"/> <input type="text"/> <input type="text"/>	
6.c	<b>Apakah Anda lulus sekolah/lulus kuliah dalam periode Agustus 2019-Agustus 2020?</b>	<input type="checkbox"/> 1. Ya <input type="checkbox"/> 2. Tidak	
6.d	<b>Apakah Anda pernah mengikuti pelatihan/kursus/training dan memperoleh sertifikat?</b>	<input type="checkbox"/> 1. Ya <input type="checkbox"/> 2. Tidak	
6.e	<b>Apakah saat ini Anda sedang mengikuti pelatihan/kursus/training (tidak harus bersertifikat)?</b>	<input type="checkbox"/> 1. Ya <input type="checkbox"/> 2. Tidak	
7.	<b>Pada Agustus 2015 (lima tahun yang lalu), di mana tempat tinggal Anda?</b>	<input type="checkbox"/> 1. Di kabupaten/kota yang sama dengan tempat tinggal sekarang <input type="checkbox"/> 2. Di kabupaten/kota yang berbeda dengan tempat tinggal sekarang, tuliskan: Provinsi : ..... Kota/Kabupaten*: ..... *Coret salah satu <input type="checkbox"/> 3. Di luar negeri, tuliskan: Negara : .....	<div style="text-align: right;"><b>DBSI DESA PETUGAS</b></div> <input type="text"/> <input type="text"/>
8.a	<b>Apakah Anda mengalami kesulitan/gangguan dalam melihat (baik pada saat menggunakan kacamata maupun tidak)?</b>	<input type="checkbox"/> 1. Tidak <input type="checkbox"/> 2. Sedikit/Sedang <input type="checkbox"/> 3. Parah	
8.b	<b>Apakah Anda mengalami kesulitan/gangguan dalam mendengar (baik pada saat menggunakan alat bantu dengar maupun tidak)?</b>	<input type="checkbox"/> 1. Tidak <input type="checkbox"/> 2. Sedikit/Sedang <input type="checkbox"/> 3. Parah	
8.c	<b>Apakah Anda mengalami kesulitan/gangguan dalam berjalan/naik tangga?</b>	<input type="checkbox"/> 1. Tidak <input type="checkbox"/> 2. Sedikit/Sedang <input type="checkbox"/> 3. Parah	
8.d	<b>Apakah Anda mengalami kesulitan/gangguan dalam menggunakan/menggerakkan jaritangan?</b>	<input type="checkbox"/> 1. Tidak <input type="checkbox"/> 2. Sedikit/Sedang <input type="checkbox"/> 3. Parah	
8.e	<b>Apakah Anda mengalami kesulitan/gangguan dalam berbicara dan atau memahami/berkomunikasi dengan orang lain?</b>	<input type="checkbox"/> 1. Tidak <input type="checkbox"/> 2. Sedikit/Sedang <input type="checkbox"/> 3. Parah	
8.f	<b>Apakah Anda mengalami kesulitan/gangguan lainnya?</b> <small>(misalnya: kesulitan mengingat/berkonsentrasi, menguasai diri, gangguan perilaku/mabuk, dan lain-lain)</small>	<input type="checkbox"/> 1. Tidak <input type="checkbox"/> 2. Sedikit/Sedang <input type="checkbox"/> 3. Parah	

9.a	Dalam seminggu terakhir, apakah Anda bekerja? (Bekerja adalah melakukan kegiatan untuk memperoleh pendapatan/ penghasilan yang dilakukan paling sedikit 1 jam dalam seminggu)	<input type="checkbox"/> 1. Ya → LANJUT KE No. 11.a <input type="checkbox"/> 2. Tidak
9.b	Dalam seminggu terakhir, apakah Anda melakukan kegiatan untuk memperoleh penghasilan/pendapatan/ uang?	<input type="checkbox"/> 1. Ya → LANJUT KE No. 11.a <input type="checkbox"/> 2. Tidak
9.c	Dalam seminggu terakhir, apakah Anda membantu kegiatan usaha atau pekerjaan keluarga/orang lain? (Dibutuhkan baik dibayar maupun tidak dibayar, misalnya membantu orang tua jaga warung, membantu orang tua berbisnis, atau membantu pekerjaan keluarga/orang lain)	<input type="checkbox"/> 1. Ya → LANJUT KE No. 11.a <input type="checkbox"/> 2. Tidak
10.a	Apakah Anda sebenarnya memiliki pekerjaan/kegiatan usaha, tetapi seminggu terakhir sedang tidak bekerja/ tidak menjalankan usaha tersebut?	<input type="checkbox"/> 1. Ya <input type="checkbox"/> 2. Tidak → LANJUT KE No. 22.a
10.b	Apakah alasan utama Anda sementara tidak bekerja selama seminggu yang lalu? (Pilih salah satu alasan utama)	<input type="checkbox"/> 1. Cuti <input type="checkbox"/> 2. Sakit <input type="checkbox"/> 3. Aturan waktu kerja/sistem shift <input type="checkbox"/> 4. Pemogokan kerja <input type="checkbox"/> 5. Penurunan aktivitas ekonomi (penurunan permintaan pasar/jumlah pesanan, drumahkan oleh pemberi kerja) <input type="checkbox"/> 6. Penangguhan kerja (puasa bank, kekurangan bahan baku, pergantian musim, dan lain-lain) <input type="checkbox"/> 7. Takut terinfeksi Corona/Covid-19 → LANJUT KE No. 15.d <input type="checkbox"/> 8. Sosial/physical distancing, karantina mandiri, → LANJUT KE No. 10.d <input type="checkbox"/> 9. Selain alasan di atas, tuliskan .....
10.c	Apakah alasan tersebut terkait dengan Corona/Covid-19?	<input type="checkbox"/> 1. Ya <input type="checkbox"/> 2. Tidak
10.d	Apakah ada jaminan Anda kembali bekerja pada unit usaha/tempat kerja sekarang?	<input type="checkbox"/> 1. Ya <input type="checkbox"/> 3. Tidak yakin kembali <input type="checkbox"/> 2. Tidak akan kembali <input type="checkbox"/> 4. Tidak tahu
11.a	<b>PERTANYAAN NOMOR 11.a-19.c BERKAITAN DENGAN PEKERJAAN UTAMA ANDA DALAM SEMINGGU TERAKHIR</b> Jika Anda memiliki satu pekerjaan maka tuliskan informasi mengenai pekerjaan tersebut. Jika dalam seminggu terakhir memiliki lebih dari satu pekerjaan, maka tuliskan informasi mengenai pekerjaan yang menggunakan waktu terbanyak. Jika waktu yang digunakan sama, tuliskan informasi mengenai pekerjaan yang memberikan penghasilan terbesar.	
	<b>Apa yang Anda kerjakan di tempat kerja anda?</b> (Contoh: mencuci dan mencuci rumput; mengemudi ojek online; menjual telur ayam kelinci; melakukan pekerjaan fuking bangunan; mengoperasikan piano; staf toko usaha, dll)	.....
11.b	<b>Apa yang diproduksi/dijual/dilayani dari pekerjaan/kegiatan usaha Anda?</b> (Contoh: padi, sayuran/kayu, jasa angkutan penumpang, jasa pendidikan, jasa hiburan/hiburan, jasa konsultasi, dll)	.....
11.c	<b>Bergerak dibidang apakah usaha/perusahaan/kantor tempat Anda bekerja?</b> (Contoh: perikanan/padi di sawah/ada sendiri, perkebunan/kebun/ada sendiri, ojek online, perusahaan konstruksi, sekolah/madras, dll)	.....
12.a	Apakah status pekerjaan Anda?	<input type="checkbox"/> 1. Berusaha sendiri → LANJUT KE No. 14.a Contoh: berusaha nasi udang di rumah (tanpa dibantu keluarga); ojek online; ojek online; toko berjualan <input type="checkbox"/> 2. Berusaha dibantu pekerja tidak tetap/pekerja keluarga/tidak dibayar → LANJUT KE No. 15.a Contoh: pemilik warung sembako/acean di rumah yang dibantu oleh keluarga/saudara (tanpa dibayar) <input type="checkbox"/> 3. Berusaha dibantu pekerja tetap dan dibayar → LANJUT KE No. 12.b Contoh: pemilik toko yang mempekerjakan satu atau lebih buruh tetap dan dibayar <input type="checkbox"/> 4. Buruh/karyawan/pegawai → LANJUT KE No. 14.a Contoh: ASN/TNPPOLRI, buruh pabrik, karyawan bank <input type="checkbox"/> 5. Pekerja bebas di pertanian → LANJUT KE No. 14.a (memiliki lebih dari satu lapangan dalam sebuah lokasi, dan bekerja di bidang pertanian) Contoh: buruh panen padi, buruh capuk sawah/bidang, buruh penyedap karet, buruh panen udang dan tambak, buruh pemetik kopi/tepat/cengkeh/dl <input type="checkbox"/> 6. Pekerja bebas di non pertanian → LANJUT KE No. 14.a (memiliki lebih dari satu lapangan dalam sebuah lokasi, dan bekerja di bidang non pertanian) Contoh: tukang di pasar, tukang atau tempat lainnya, tukang cuci/keleng, tukang masak bangunan, tukang panir bebas, pekerja yang tidak mempunyai lapangan tetap <input type="checkbox"/> 7. Pekerja keluarga/tidak dibayar → LANJUT KE No. 15.a Contoh: membantu menjaga warung milik keluarga, membantu orang tua berjualan di sawah/kebun/tambak, bekerja membantu orang dan tanpa dibayar
12.b	Berapa jumlah buruh/karyawan/pegawai yang dibayar?	<input type="text"/> <input type="text"/> <input type="text"/> Orang → LANJUT KE No. 15.a

13.a	Kode KBLI (DISISI OLEH PETUGAS)	<input type="text"/>																
13.b	Kode KBA (DISISI OLEH PETUGAS)	<input type="text"/>																
14.a	Berapakah pendapatan/penghasilan/gaji/upah bersih yang Anda terima selama sebulan terakhir dari pekerjaan ini?  (Tuliskan pendapatan dalam rupiah jika menerima pendapatan/penghasilan dalam bentuk barang)	Uang: Rp. <input type="text"/> Barang: Rp. <input type="text"/>																
14.b	Dibandingkan bulan Februari 2020, apakah terjadi perubahan rata-rata pendapatan/penghasilan/gaji/upah bersih?	<input type="checkbox"/> 1. Ya, pendapatan/upah bertambah <input type="checkbox"/> 2. Ya, pendapatan/upah berkurang <input type="checkbox"/> 3. Tidak ada perubahan <input type="checkbox"/> 4. Pada Februari 2020 belum bekerja di pekerjaan sekarang																
15.a	Kapan Anda mulai bekerja di pekerjaan atau kegiatan usaha ini?	BULAN <input type="text"/> TAHUN <input type="text"/>																
15.b	Jika Anda bekerja kurang dari 1 tahun, berapa lama waktu yang diperlukan untuk mencari pekerjaan atau melaksanakan usaha pada pekerjaan ini?	<input type="text"/> BULAN																
16.a	Dalam seminggu terakhir, berapa jumlah jam kerja Anda per hari dikurangi waktu istirahat?  (Tuliskan jumlah jam kerja per hari di kotak yang disediakan. Jika seminggu terakhir sedang tidak bekerja tuliskan 0 pada di setiap kotak per hari)	<table border="1"> <thead> <tr> <th>SEN</th> <th>SEL</th> <th>RAB</th> <th>KAM</th> <th>JUM</th> <th>SAB</th> <th>MNG</th> <th>JUMLAH</th> </tr> </thead> <tbody> <tr> <td><input type="text"/></td> <td><input type="text"/></td> <td><input type="text"/></td> <td><input type="text"/></td> <td><input type="text"/></td> <td><input type="text"/></td> <td><input type="text"/></td> <td><input type="text"/></td> </tr> </tbody> </table>	SEN	SEL	RAB	KAM	JUM	SAB	MNG	JUMLAH	<input type="text"/>	<input type="text"/>	<input type="text"/>	<input type="text"/>	<input type="text"/>	<input type="text"/>	<input type="text"/>	<input type="text"/>
SEN	SEL	RAB	KAM	JUM	SAB	MNG	JUMLAH											
<input type="text"/>	<input type="text"/>	<input type="text"/>	<input type="text"/>	<input type="text"/>	<input type="text"/>	<input type="text"/>	<input type="text"/>											
16.b	Dibandingkan bulan Februari 2020, apakah terjadi perubahan jam kerja?	<input type="checkbox"/> 1. Ya, jam kerja bertambah <input type="checkbox"/> 2. Ya, jam kerja berkurang <input type="checkbox"/> 3. Tidak ada perubahan → LANJUT KE No. 17.a <input type="checkbox"/> 4. Pada Februari 2020 belum bekerja → LANJUT KE No. 17.a di pekerjaan sekarang																
16.c	Apakah alasan utama perubahan jam kerja anda? (Pilih salah satu alasan utama)	<input type="checkbox"/> 1. Meningkatnya beban pekerjaan karena penambahan konsumen atau permintaan <input type="checkbox"/> 2. Pengurangan pekerja di tempat kerja <input type="checkbox"/> 3. Sakit <input type="checkbox"/> 4. Cuti/alasan pribadi <input type="checkbox"/> 5. Berkurangnya bahan baku <input type="checkbox"/> 6. Takut terinfeksi Corona/Covid-19 → LANJUT KE No. 17.a <input type="checkbox"/> 7. Sosialisasi physical distancing, karantina mandiri, pembatasan sosial berskala besar (PSBB) → LANJUT KE No. 17.a <input type="checkbox"/> 8. Selain alasan di atas, tuliskan: .....																
16.d	Apakah alasan tersebut terkait dengan Corona/Covid-19?	<input type="checkbox"/> 1. Ya <input type="checkbox"/> 2. Tidak																
17.a	Apakah Anda menggunakan internet pada pekerjaan ini?  (termasuk menggunakan whatsapp, facebook, instagram, twitter dan media sosial lainnya untuk keperluan pekerjaan)	<input type="checkbox"/> 1. Ya <input type="checkbox"/> 2. Tidak → LANJUT KE No. 18.a																
17.b	Apakah internet tersebut dimanfaatkan untuk: 1. Promosi 2. Komunikasi 3. Transaksi	<input type="checkbox"/> 1. Ya <input type="checkbox"/> 2. Tidak <input type="checkbox"/> 1. Ya <input type="checkbox"/> 2. Tidak <input type="checkbox"/> 1. Ya <input type="checkbox"/> 2. Tidak																
18.a	Apakah tempat kerja Anda menerapkan kegiatan bekerja dari rumah (work from home/WFH)?	<input type="checkbox"/> 1. Ya <input type="checkbox"/> 2. Tidak → LANJUT KE No. 18.c <input type="checkbox"/> 3. Tidak Tahu → LANJUT KE No. 18.c																
18.b	Apakah kendala utama yang dihadapi selama bekerja dari rumah (Work From Home)? (Pilih salah satu kendala utama)	<input type="checkbox"/> 1. Jaringan internet <input type="checkbox"/> 2. Biaya internet, kuota, pulsa <input type="checkbox"/> 3. Mengurus keluarga <input type="checkbox"/> 4. Lainnya, tuliskan: ..... <input type="checkbox"/> 5. Tidak ada kendala																
18.c	Apakah Anda bekerja di tempat keramaian/kerumunan?  (Tidak termasuk dengan keramaian adalah jika di tempat bekerja terdapat sensor 3 orang atau lebih dengan jarak kurang dari 1 meter)	<input type="checkbox"/> 1. Ya <input type="checkbox"/> 2. Tidak																

18.d	Dimana lokasi Anda bekerja? (Boleh lebih dari satu jawaban)	<input type="checkbox"/> 1. Di rumah sendiri <input type="checkbox"/> 2. Di pasar <input type="checkbox"/> 3. Di bioskop <input type="checkbox"/> 4. Di mall/ruko <input type="checkbox"/> 5. Di terminal/stasiun/bandara <input type="checkbox"/> 6. Di pinggir jalan <input type="checkbox"/> 7. Lainnya, tuliskan: .....																	
19.a	Apakah selama seminggu terakhir Anda hanya bekerja di rumah sendiri sepenuhnya?	<input type="checkbox"/> 1. Ya → LANJUT KE No. 25.a <input type="checkbox"/> 2. Tidak																	
19.b	Di mana lokasi/tempat Anda bekerja pada pekerjaan utama dalam seminggu terakhir? <i>(Lokasi/tempat bekerja lebih dari satu, pilih lokasi di mana Anda lebih sering bekerja)</i>  - Untuk pedagang (sewing), atau tempat lainnya musti memiliki lapangan - Untuk driver/tukang ojek, bikar tempat pengalihan bandara/pool taksi/terminal/stasiun, atau tempat lainnya musti ada penampungan - Untuk warisan dari kuli, atau lokasi kantor	<input type="checkbox"/> 1. Di kabupaten/kota yang sama dengan tempat tinggal <input type="checkbox"/> 2. Di kabupaten/kota yang berbeda dengan tempat tinggal, tuliskan: Provinsi : ..... Kota/Kabupaten*): ..... <i>*Coret salah satu</i> <input type="checkbox"/> 3. Di luar negeri, tuliskan: Negara : .....	<b>DIISI OLEH PETUGAS</b> <input type="text"/> <input type="text"/>																
19.c	Apakah Anda melakukan perjalanan pulang dan pergi dari rumah/tempat tinggal ke kantor/tempat kerja secara rutin?	<input type="checkbox"/> 1. Ya, setiap hari (rutin pergi ke tempat kerja dan pulang ke tempat tinggal pada hari yang sama minimal satu kali seminggu) <input type="checkbox"/> 2. Ya, setiap minggu (rutin pergi ke tempat kerja dan pulang ke tempat tinggal secara mingguan, misal: sekali seminggu atau dua kali seminggu) <input type="checkbox"/> 3. Ya, setiap bulan (rutin pergi ke tempat kerja dan pulang ke tempat tinggal lebih dari seminggu dan kurang dari 6 bulan) <input type="checkbox"/> 4. Tidak rutin																	
19.d	Apa moda transportasi utama yang Anda gunakan untuk berangkat ke tempat kerja? <i>(Pilih salah satu moda utama, yaitu moda transportasi dengan jarak terjauh atau waktu terlama)</i>	<input type="checkbox"/> 1. Transportasi pribadi/dinas (baik berupa mobil, sepeda, sepeda motor) <input type="checkbox"/> 2. Transportasi umum (becak, motor ojek, kendaraan jemputan, omprengan, taksi, angkutan kota, bus umum/ kota, kereta) <input type="checkbox"/> 3. Transportasi online (Gojek, Grab, Maxim, dll baik berupa sepeda motor maupun mobil) <input type="checkbox"/> 4. Jalan kaki/tidak menggunakan																	
20.a	Dalam seminggu terakhir, apakah Anda memiliki lebih dari satu pekerjaan?	<input type="checkbox"/> 1. Ya <input type="checkbox"/> 2. Tidak → LANJUT KE No. 21.a																	
20.b	Dalam seminggu terakhir, berapa jumlah jam kerja seluruh pekerjaan Anda per hari dikurangi waktu istirahat? <i>(Isikan jumlah jam kerja seluruh pekerjaan per hari di kotak yang disediakan. Jika seminggu terakhir sedang tidak bekerja tuliskan 0 (nol) di setiap kotak per hari)</i>	<table border="1" style="width: 100%; text-align: center;"> <thead> <tr> <th>SEN</th> <th>SEL</th> <th>RAB</th> <th>KAM</th> <th>JUM</th> <th>SAB</th> <th>MNG</th> <th>JUMLAH</th> </tr> </thead> <tbody> <tr> <td>... 2011</td> <td>... 2011</td> <td>... 2011</td> <td>... 2011</td> <td>... 2011</td> <td>... 2011</td> <td>... 2011</td> <td>... 2011</td> </tr> </tbody> </table>	SEN	SEL	RAB	KAM	JUM	SAB	MNG	JUMLAH	... 2011	... 2011	... 2011	... 2011	... 2011	... 2011	... 2011	... 2011	
SEN	SEL	RAB	KAM	JUM	SAB	MNG	JUMLAH												
... 2011	... 2011	... 2011	... 2011	... 2011	... 2011	... 2011	... 2011												
21.a	Apakah Anda ingin menambah jam kerja?	<input type="checkbox"/> 1. Ya → LANJUT KE No. 22.a <input type="checkbox"/> 2. Tidak																	
21.b	Apakah alasan Anda tidak ingin menambah jam kerja? (Pilih salah satu alasan utama)	<input type="checkbox"/> 1. Sakit <input type="checkbox"/> 2. Merawat anggota keluarga/famili <input type="checkbox"/> 3. Takut terinfeksi Corona/Covid-19 → LANJUT KE No. 22.a <input type="checkbox"/> 4. Sosial/physical distancing, kerumunan mandiri, → LANJUT KE No. 22.a pembatasan sosial berskala besar (PSBB) <input type="checkbox"/> 5. Selain alasan di atas, tuliskan: .....																	
21.c	Apakah alasan tersebut terkait dengan Corona/Covid-19?	<input type="checkbox"/> 1. Ya <input type="checkbox"/> 2. Tidak																	
<b>KEGIATAN MENCARI PEKERJAAN/ MEMPERSIAPKAN USAHA</b>																			
22.a	Dalam seminggu terakhir, apakah Anda mencari pekerjaan? <i>(termasuk saat di sedang menunggu panggilan/pengumuman pekerjaan)</i>	<input type="checkbox"/> 1. Ya <input type="checkbox"/> 2. Tidak																	
22.b	Dalam seminggu terakhir, apakah Anda sedang mempersiapkan suatu kegiatan usaha yang baru?	<input type="checkbox"/> 1. Ya <input type="checkbox"/> 2. Tidak																	
<b>JIKA ANDA TIDAK MENCARI PEKERJAAN DAN TIDAK MEMPERSIAPKAN USAHA DALAM SEMINGGU TERAKHIR, LANJUTKAN KE NOMOR 25.a</b>																			
23.	Sudah berapa lama Anda mencari pekerjaan/ mempersiapkan usaha?	<input type="text"/> TAHUN <input type="text"/> BULAN																	

24.a	Dalam seminggu terakhir, apakah Anda mendaftar pada bursa kesempatan kerja?	<input type="checkbox"/> 1. Ya <input type="checkbox"/> 2. Tidak
24.b	Dalam seminggu terakhir, apakah Anda menghubungi perusahaan/memperbaiki dan mengirim CV/biodata/profil bisnis?	<input type="checkbox"/> 1. Ya <input type="checkbox"/> 2. Tidak
24.c	Dalam seminggu terakhir, apakah Anda mengiklankan diri di media cetak/elektronik/internet?	<input type="checkbox"/> 1. Ya <input type="checkbox"/> 2. Tidak
24.d	Dalam seminggu terakhir, apakah Anda menghubungi keluarga/kenalan untuk mencari kerja atau mempersiapkan usaha?	<input type="checkbox"/> 1. Ya <input type="checkbox"/> 2. Tidak
24.e	Dalam seminggu terakhir, apakah Anda mengumpulkan modal/mencari lokasi/mengurus surat izin usaha?	<input type="checkbox"/> 1. Ya <input type="checkbox"/> 2. Tidak
24.f	Apakah ada upaya lainnya selain yang ditanyakan di atas? tuliskan: .....	<input type="checkbox"/> 1. Ya <input type="checkbox"/> 2. Tidak
<b>LANJUTKAN KE NOMOR 25</b>		
25.a	Dalam seminggu terakhir, apakah alasan utama Anda tidak mencari pekerjaan dan tidak mempersiapkan usaha? (Pilih salah satu alasan utama)	<input type="checkbox"/> 1. Sudah diterima bekerja tapi belum mulai bekerja <input type="checkbox"/> 2. Sudah mempunyai usaha tapi belum memulainya <input type="checkbox"/> 3. Putus asa: merasa tidak mungkin mendapatkan pekerjaan <input type="checkbox"/> 4. Sudah mempunyai pekerjaan/usaha <input type="checkbox"/> 5. Kegiatan lain (mengurus rumah tangga/kehidah) <input type="checkbox"/> 6. Kurangnya infrastruktur (aset, jalan, transportasi, layanan kelengkapan) atau tidak ada modal <input type="checkbox"/> 7. Takut terinfeksi Corona/Covid-19 → LANJUT KE No. 26 <input type="checkbox"/> 8. Sosial/physical distancing, karantina mandiri, pembatasan sosial berskala besar (PSBB) → LANJUT KE No. 26 <input type="checkbox"/> 9. Tidak mampu melakukan pekerjaan <input type="checkbox"/> 10. Selain alasan di atas, tuliskan: .....
25.b	Apakah alasan tersebut terkait dengan Corona/Covid-19?	<input type="checkbox"/> 1. Ya <input type="checkbox"/> 2. Tidak
26.	Jika ada yang menawarkan pekerjaan apakah Anda mau menerimanya?	<input type="checkbox"/> 1. Ya <input type="checkbox"/> 2. Tidak
27.a	Apakah Anda mengetahui program kartu prakerja?	<input type="checkbox"/> 1. Ya <input type="checkbox"/> 2. Tidak → LANJUT KE No. 27.f
27.b	Apakah Anda mendaftar program kartu prakerja?	<input type="checkbox"/> 1. Ya <input type="checkbox"/> 2. Tidak → LANJUT KE No. 27.f
27.c	Apakah alasan Anda mendaftar program kartu prakerja? (Pilih salah satu alasan utama)	<input type="checkbox"/> 1. Meningkatkan keterampilan kerja (skill) <input type="checkbox"/> 2. Mendapatkan uang saku (insentif) <input type="checkbox"/> 3. Mengisi waktu luang <input type="checkbox"/> 4. Riset teman/coba-coba <input type="checkbox"/> 5. Pendaftaran gratis <input type="checkbox"/> 6. Selain alasan di atas, tuliskan: .....
27.d	Apakah Anda lolos seleksi program kartu prakerja?	<input type="checkbox"/> 1. Ya <input type="checkbox"/> 2. Tidak → LANJUT KE No. 27.f
27.e	Apakah Anda menyelesaikan pelatihan pada program kartu prakerja?	<input type="checkbox"/> 1. Ya <input type="checkbox"/> 2. Tidak → LANJUT KE No. 27.f
27.f	Apakah program kartu prakerja meningkatkan keterampilan kerja Anda?	<input type="checkbox"/> 1. Ya <input type="checkbox"/> 2. Tidak
27.g	Apakah Anda mendapatkan uang saku (insentif) dari program kartu prakerja?	<input type="checkbox"/> 1. Ya <input type="checkbox"/> 2. Tidak → LANJUT KE No. 27.f
27.h	Digunakan untuk apakah uang saku tersebut? 1. Memenuhi kebutuhan sehari-hari 2. Modal usaha 3. Membayar hutang 4. Ditabung 5. Lainnya, tuliskan: .....	<input type="checkbox"/> 1. Ya <input type="checkbox"/> 2. Tidak <input type="checkbox"/> 1. Ya <input type="checkbox"/> 2. Tidak <input type="checkbox"/> 1. Ya <input type="checkbox"/> 2. Tidak <input type="checkbox"/> 1. Ya <input type="checkbox"/> 2. Tidak <input type="checkbox"/> 1. Ya <input type="checkbox"/> 2. Tidak
27.i	Menurut Anda program apa yang paling dibutuhkan di tengah situasi pandemi Corona/Covid-19? (Pilih salah satu jawaban)	<input type="checkbox"/> 1. Subsidi listrik dan air <input type="checkbox"/> 2. Bantuan sembako <input type="checkbox"/> 3. Bantuan langsung tunai (BLT) <input type="checkbox"/> 4. Bantuan pemerintah tanpa syarat <input type="checkbox"/> 5. Lainnya, tuliskan: .....

**PENGALAMAN KERJA**

28.	Apakah Anda pernah mempunyai pekerjaan/usaha sebelumnya?	<input type="checkbox"/> 1. Ya <input type="checkbox"/> 2. Tidak → LANJUT KE No. 31.a
29.a	Apakah Anda pernah berhenti bekerja dalam periode Agustus 2019-Agustus 2020?	<input type="checkbox"/> 1. Ya <input type="checkbox"/> 2. Tidak → LANJUT KE No. 31.a
29.b	Jika YA, kapan Anda berhenti bekerja?	BULAN: <input type="text"/> <input type="text"/> TAHUN: <input type="text"/> <input type="text"/> <input type="text"/> <input type="text"/>
30.a	Apakah alasan utama Anda berhenti bekerja? (Pilih salah satu alasan utama)	<input type="checkbox"/> 1. PHK <input type="checkbox"/> 2. Usaha terhent/Bangkrut <input type="checkbox"/> 3. Pendapatan kurang memuaskan <input type="checkbox"/> 4. Tidak cocok dengan lingkungan kerja <input type="checkbox"/> 5. Habis masa kerja/kontrak <input type="checkbox"/> 6. Mengurus rumah tangga <input type="checkbox"/> 7. Takut terinfeksi Corona/Covid-19 → LANJUT KE No. 31.a <input type="checkbox"/> 8. Social/physical distancing, karantina mandiri, pembatasan sosial berskala besar (PSBB) → LANJUT KE No. 31.a <input type="checkbox"/> 9. Selain alasan di atas, tuliskan: .....
30.b	Apakah alasan tersebut terkait dengan Corona/Covid-19?	<input type="checkbox"/> 1. Ya <input type="checkbox"/> 2. Tidak

**KEGIATAN LAIN**

31.a	Dalam seminggu terakhir, apakah Anda bersekolah?	<input type="checkbox"/> 1. Ya <input type="checkbox"/> 2. Tidak
31.b	Dalam seminggu terakhir, apakah Anda mengurus rumah tangga? <i>(Misalnya: mencuci, memasak, mengurus anak, mencuci, membersihkan atau rumah, mengolah limbah rumah, atau kegiatan mengurus rumah tangga lainnya)</i>	<input type="checkbox"/> 1. Ya <input type="checkbox"/> 2. Tidak
31.c	Dalam seminggu terakhir, apakah Anda melakukan kegiatan lainnya? <i>(Misalnya: jalan, olahraga, ronda, kerja sosial, kegiatan pengajian, beribadah di tempat beribadah, atau kegiatan lainnya)</i>	<input type="checkbox"/> 1. Ya <input type="checkbox"/> 2. Tidak
31.d	Dari kegiatan bersekolah, mengurus rumah tangga, dan kegiatan lainnya, kegiatan mana yang menggunakan waktu terbanyak dalam seminggu terakhir?	<input type="checkbox"/> 1. Sekolah <input type="checkbox"/> 2. Mengurus Rumah Tangga <input type="checkbox"/> 3. Lainnya <input type="checkbox"/> 4. Tidak melakukan ketiga kegiatan di atas

**CATATAN**



**BADAN PUSAT STATISTIK**

Jln. Dr. Soetomo No. 6-8 Jakarta 10710

Telp. : (021) 3841195, 3842508, 3810291-4 Fax: (021) 3857048

Homepage: <http://www.bps.go.id> Email: [bps@bps.go.id](mailto:bps@bps.go.id)



# DATA

MENCERDASKAN BANGSA



## BADAN PUSAT STATISTIK KABUPATEN SAMOSIR

Komplek Perkantoran Pemerintahan Kabupaten Samosir Blok A  
Desa Siopat Sosor, Parbaba, Pangururan, 22392  
Telp : 0626 - 2222490 Fax : 0626 - 2222491  
Email : bps1217@bps.go.id Website : samosirkab.bps.go.id

ISBN 978-623-5804-02-6

