

Katalog BPS: 1102001.1704010

KECAMATAN NASAL DALAM ANGKA 2015



**BADAN PUSAT STATISTIK
KABUPATEN KAUR**

**KECAMATAN NASAL
DALAM ANGKA
2015**

<http://kaupb.bpsno.id>

KECAMATAN NASAL DALAM ANGKA 2015

No. Publikasi : 17040.1506
Katalog BPS :1102001.1704010

Ukuran Buku :15 cm x 21 cm
Jumlah Halaman :xi + 65

Naskah:
Koordinator Statistik Kecamatan Nasal

Penyunting:
Seksi Neraca Wilayah dan Analisis Statistik

Gambar Kulit:
Seksi Integrasi Pengolahan dan Diseminasi Statistik

Diterbitkan Oleh:
Badan Pusat Statistik(BPS) Kabupaten Kaur

Boleh dikutip dengan menyebut sumbernya
May be cited with reference to the source

KATA SAMBUTAN BPS KABUPATEN KAUR

Dewasaini, kebutuhan terhadap data dirasakan semakin meningkat, bukan hanya dari pihak pemerintah, tetapi juga dari kalangan umum. Banyak konsumen data bahkan menghendaki tersedianya data pada tingkat area terkecil, seperti desa. Karenaitulah, terbitnya Publikasi **Kecamatan Nasal Dalam Angka Tahun 2015** ini layak diapresiasi.

Terbitnya publikasi ini juga tidak terlepas dari keseriusan Koordinator Statistik Kecamatan (KSK) dalam mengumpulkan data statistik tingkat kecamatan dari berbagai sumber. Kepada para KSK, saya menyampaikan penghargaan dan terima kasih atas kerjasamanya, dan kepada narasumber yang menjadi rujukan data statistik ini, saya menyampaikan penghargaan dan terima kasih atas kerjasamanya.

Saya berharap publikasi ini mampu memenuhi harapan pemerintah daerah dan masyarakat pada umumnya, yang menggunakan data statistik sebagai bahan perencanaan, monitoring, dan evaluasi perkembangan pembangunan di berbagai sektor, khususnya di Kecamatan Nasal. Semoga publikasi ini bermanfaat dan Tuhan Yang Maha Esa senantiasa meridhoi setiap usaha kita.

Bintuhan, Oktober 2015
Kepala BPS Kabupaten Kaur,

Ir. A r b i

KATA PENGANTAR

Puji syukur kami panjatkan kepada Tuhan Yang Maha Esa, karena atas rahmat dan hidayah-Nya publikasi ini dapat terwujud sesuai jadwal waktu yang telah ditentukan. Publikasi **Kecamatan Nasal** **Dalam Angka 2015** merupakan publikasi tahunan yang diterbitkan oleh Koordinator Statistik Kecamatan sebagai dasar untuk mengetahui situasi dan kondisi Kecamatan Nasal tahun 2014.

Data pokok publikasi ini diperoleh dari instansi pemerintah, aparat desa atau kecamatan yang disajikan dalam bentuk tabel dan grafik dengan format yang sama dengan tahun sebelumnya.

Kami menyadari meski telah dilakukan perbaikan dan penyempurnaan tetapi masih ada kekurangan, untuk itu sangat diharapkan saran dan kritik yang membangun.

Publikasi ini terwujud atas partisipasi dan kerjasamanya dari berbagai pihak, oleh karena itu kami mengucapkan terima kasih dan penghargaan kepada:

1. Camat Kecamatan Nasal
2. Kepala Badan Pusat Statistik Kabupaten Kaur
3. Kepala Desa/aparatur di se-Kecamatan Nasal
4. Semua pihak yang telah memberikan bantuannya

Semoga publikasi ini dapat bermanfaat bagi pengguna data statistik, baik instansi pemerintah, swasta dan perorangan.

Bintuhan, Oktober 2015
KSK Nasal,

Hendri Apriadi, A.Md

DAFTAR ISI

	Halaman
Lembar Katalog.....	ii
Kata SambutanKepala BPS Kabupaten Kaur.....	iii
Kata Pengantar.....	iv
Daftar Isi.....	v
Daftar Tabel.....	vi
Skeetsa Peta.....	xi
1. Keadaan Geografis.....	1
2. Pemerintahan.....	11
3. Kependudukan.....	17
4. Sosial.....	23
5. Pertanian.....	42
6. Keuangan.....	56
7. Listrik.....	61

DAFTAR TABEL

	Halaman
1. Kondisi Geografis	
1.1 Keadaan Astronomis dan Geografis Wilayah Kecamatan Nasal, 2014.....	3
1.2 Luas Wilayah Kecamatan Menurut Desa di Kecamatan Nasal, 2014....	4
1.3 Ketinggian Pusat Permukiman Desa Diatas Permukaan Laut (DPL) Menurut Desa di Kecamatan Nasal (m), 2014.....	5
1.4 Letak Geografis Wilayah Kecamatan Menurut Desa di Kecamatan Nasal, 2014.....	6
1.5 Luas Wilayah Menurut Tekstur/Jenis Tanah di Kecamatan Nasal, 2014.....	7
1.6 Jumlah Curah Hujan (Mm) Menurut Bulan di Kecamatan Nasal, 2010-2014.....	8
1.7 Jumlah Hari Hujan (Kali) Menurut Bulan di Kecamatan Nasal, 2010-2014.....	9
1.8 Jarak Antara Kantor Desa dengan Kantor Kecamatan Menurut Desa di Kecamatan Nasal, 2014.....	10
2. Pemerintahan	
2.1 Dasar Hukum Pembentukan Wilayah Desa Menurut Desa di Kecamatan Nasal, 2014.....	13
2.2 Status Wilayah Desa Menurut Desa di Kecamatan Nasal, 2014.....	14
2.3 Klasifikasi Wilayah Desa Menurut Desa di Kecamatan Nasal, 2014.....	15
2.4 Jumlah Satuan Lingkungan Setempat (SLS) Menurut Desa di Kecamatan Nasal, 2014.....	16

3. Kependudukan

3.1	Jumlah Penduduk Berdasarkan Jenis Kelamin di Kecamatan Nasal, 2014.....	20
3.2	Luas Wilayah, Jumlah Penduduk, dan Kepadatan Penduduk di Kecamatan Nasal, 2014.....	21
3.3	Jumlah Penduduk Berdasarkan Jenis Kelamin dan Rasio Jenis Kelamin di Kecamatan Nasal, 2014.....	22

4. Sosial

4.1	Banyaknya Fasilitas Pendidikan Menurut Tingkat Pendidikan di Kecamatan Nasal, 2014.....	26
4.2	Banyaknya Sekolah Dasar/Madrasah Ibtidaiyah Menurut Desa di Kecamatan Nasal, 2014.....	27
4.3	Banyaknya Sekolah Menengah Pertama/Madrasah Tsanawiyah Menurut Desa di Kecamatan Nasal, 2014.....	28
4.4	Banyaknya Sekolah Lanjutan Tingkat Atas Menurut Desa di Kecamatan Nasal, 2014.....	29
4.5	Banyaknya Jumlah Murid dan Guru Menurut Tingkat Pendidikan di Kecamatan Nasal, 2014.....	30
4.6	Banyaknya Sarana Kesehatan Menurut Jenis di Kecamatan Nasal, 2014.....	31
4.7	Banyaknya Sarana Kesehatan Menurut Desa di Kecamatan Nasal, 2014.....	32
4.8	Banyaknya Tenaga Kesehatan Berdasarkan SK Penempatan di Kecamatan Nasal, 2014.....	33
4.9	Banyaknya Tenaga Kesehatan Berdasarkan Tempat Tinggal di Kecamatan Nasal, 2014.....	34
4.10	Banyaknya Kasus Penyakit Menular yang Diamati di Kecamatan Nasal, 2010-2014.....	35

4.11	Banyaknya Peserta KB Aktif dan Alat Kontrasepsi yang Digunakan di Kecamatan Nasal, 2010-2014.....	36
4.12	Banyaknya Peserta KB Baru dan Alat Kontrasepsi yang Digunakan di Kecamatan Nasal, 2010-2014.....	37
4.13	Banyaknya Sarana Ibadah Menurut Desa di Kecamatan Nasal, 2014....	38
4.14	Banyaknya Pos Kamling dan Personil Hansip Menurut Desa di Kecamatan Nasal, 2014.....	39
4.15	Banyaknya Penyandang Masalah Kesejahteraan Sosial (PMKS) Menurut Jenis di Kecamatan Nasal, 2014.....	40
4.16	Banyaknya Organisasi Aktif Menurut Desa Di Kecamatan Nasal, 2014.....	41

5. Pertanian

5.1	Luas Panen Padi Sawah dan Padi Ladang di Kecamatan Nasal (Hektar), 2008-2014.....	45
5.2	Produksi Padi Sawah dan Padi Ladang di Kecamatan Nasal (Ton), 2008-2014.....	46
5.3	Luas Panen Palawija di Kecamatan Nasal (Hektar), 2011-2014.....	47
5.4	Produksi Palawija di Kecamatan Nasal(Ton), 2011-2014.....	48
5.5	Luas Panen Sayur-sayuran di Kecamatan Nasal (Hektar), 2011-2014....	49
5.6	Produksi Sayur-sayuran di Kecamatan Nasal (Ton), 2011-2014.....	50
5.7	Produksi Tanaman Buah-buahan di Kecamatan Nasal (Ton), 2011-2014.....	51
5.8	Produksi Komoditas Perkebunan di Kecamatan Nasal (Ton), 2011-2014.....	52
5.9	Populasi Ternak di Kecamatan Nasal (Ekor), 2011-2014.....	53
5.10	Luas Usaha Budidaya Perikanan Darat di Kecamatan Nasal (Hektar), 2011-2014.....	54
5.11	Produksi dan Nilai Usaha Budidaya Perikanan Darat di Kecamatan Nasal, 2011-2014.....	55

6. Keuangan

- | | | |
|-----|--|----|
| 6.1 | Banyaknya Koperasi Berdasarkan Desa di Kecamatan Nasal, 2014..... | 57 |
| 6.2 | Banyaknya Akomodasi Menurut Desa di Kecamatan Nasal, 2014..... | 58 |
| 6.3 | Banyaknya Pasar dan Fasilitas Perdagangan Menurut Desa di Kecamatan Nasal, 2014..... | 59 |

7. Listrik

- | | | |
|-----|--|----|
| 7.1 | Banyaknya Rumah Tangga Pemakai Listrik di Berdasarkan Rincian Desa di Kecamatan Nasal, 2014..... | 62 |
|-----|--|----|

<http://kaurkab.bps.go.id>

SKETSA PETA KECAMATAN NASAL

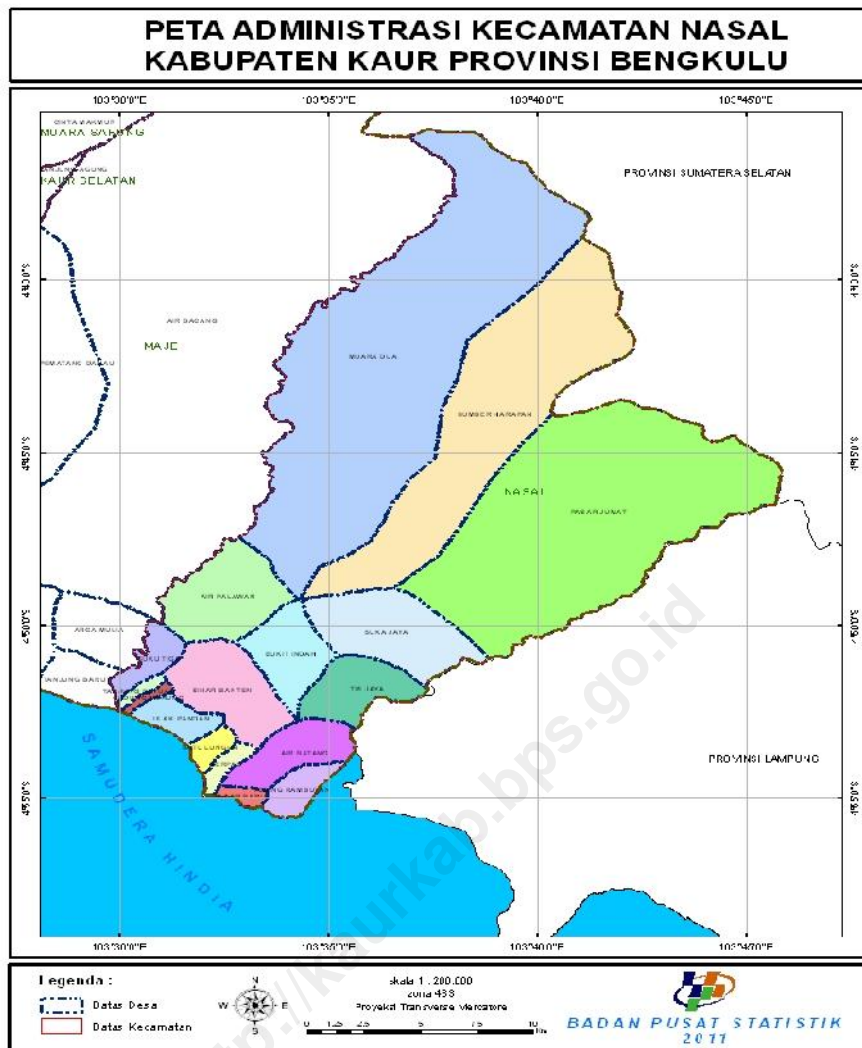

Simbol data pada tabel

- 0 = tidak ada/tidak terdapat
- = data belum tersedia

Keadaan Geografi

1

1. KEADAAN GEOGRAFIS

1. Letak Astronomis

Secara astronomis Kecamatan Nasal terletak pada $4^{\circ}36' 9,9'' - 4^{\circ} 55' 27,77''$ Lintang Selatan dan $103^{\circ} 28' 55'' - 103^{\circ} 46' 50,12''$ Bujur Timur. Letak astronomis ini memberikan gambaran bahwa Kecamatan Nasal beriklim tropis. Terdapat dua musim seperti umumnya kecamatan lain di Kabupaten Kaur yaitu musim penghujan dan musim kemarau. Pada tabel dideskripsikan bahwa musim penghujan lebih banyak terjadi pada akhir hingga awal tahun. Sedangkan musim kering atau kemarau lebih banyak terjadi pada pertengahan tahun.

2. Letak Geografis

Kecamatan Nasal terletak di sebelah barat Pegunungan Bukit Barisan, berjarak sekitar 41 km dari ibukota Kabupaten Kaur dan sekitar 300 km dari ibukota Provinsi Bengkulu. Luas wilayah daratan mencapai $519,92 \text{ km}^2$ dengan kondisi wilayah terbagi atas dataran dan perbukitan. Batas-batas wilayah Kecamatan Nasal adalah :

- ❖ sebelah paling utara berbatasan langsung dengan Provinsi Sumatera Selatan;
- ❖ sebelah paling selatan berbatasan dengan Samudera Indonesia;
- ❖ sebelah paling barat berbatasan dengan Kecamatan Maje; dan
- ❖ sebelah paling timur berbatasan dengan Provinsi Lampung.

Sebagian wilayah Kecamatan Nasal yaitu Desa Merpas, Pasar Jum'at, dan Tebing Rambutan berbatasan langsung dengan Samudera Indonesia dengan garis pantai mencapai 17 km. Di bagian barat dan utara, sebagian wilayah Kecamatan Nasal masuk ke dalam kawasan Taman Hutan Lindung Bukit Barisan.

Tabel 1.1 Keadaan Astronomis dan Geografis Wilayah Kecamatan Nasal, 2014

Letak Astronomis	
4°36' 9,9" – 4° 55' 27,77"	Lintang Selatan
103° 28'55" – 103° 46' 50,12"	Bujur Timur
Letak Geografis dan Batas Wilayah	
Wilayah Administrasi	Di sebelah
Provinsi Sumatera Selatan	Utara
Samudera Indonesia	Selatan
Kecamatan Maje	Barat
Provinsi Lampung	Timur
Luas wilayah daratan mencapai 519,92 km ² terbagi menjadi 17 desa	

Sumber :Pemerintah Daerah KabupatenKaur

<http://kaurkab.bps.go.id>

Tabel 1.2 Luas Wilayah Kecamatan Menurut Desa di Kecamatan Nasal, 2014

NamaDesa	Luas (km ²)	Persentase terhadap Luas Kecamatan (%)
(1)	(2)	(3)
Tanjung Betuah	1,50	0,29
Gedung Menung	1,30	0,24
Ulak Pandan	6,00	1,16
Merpas	2,80	0,55
Air Palawan	23,99	4,61
Muara Dua	166,51	32,03
Bukit Indah	14,29	2,74
Suku Tiga	7,60	1,47
Tebing Rambutan	6,00	1,15
Batu Lungun	3,20	0,61
Sumber Harapan	85,65	16,49
Suka Jaya	25,29	4,86
Pasar Baru	1,90	0,36
Tri Jaya	13,49	2,59
Air Batang	12,79	2,46
Sinar Banten	19,99	3,85
Pasar Jum'at	127,63	24,55
J u m l a h	519,92	100,00

Sumber :Pemerintah Daerah KabupatenKaur

Tabel 1.3 Ketinggian Pusat Permukiman Desa Diatas Permukaan Laut (DPL) Menurut Desa di Kecamatan Nasal (m), Tahun 2014

NamaDesa	Ketinggian DPL (m)
(1)	(2)
Tanjung Betuah	47,67
Gedung Menung	80,55
Ulak Pandan	18,67
Merpas	54,00
Air Palawan	301,21
Muara Dua	398,31
Bukit Indah	274,21
Suku Tiga	146,66
Tebing Rambutan	128,11
Batu Lungun	79,54
Sumber Harapan	692,54
Suka Jaya	439,99
Pasar Baru	50,99
Tri Jaya	258,55
Air Batang	58,67
Sinar Banten	192,88
Pasar Jum'at	729,54

Sumber : Statistik Potensi Desa, Badan Pusat Statistik Kabupaten Kaur

Tabel 1.4 Letak Geografis Wilayah Kecamatan Menurut Desa di Kecamatan Nasal, 2014

NamaDesa	Pantai	Bukan Pantai	Berbatasan Hutan
(1)	(2)	(3)	(4)
Tanjung Betuah	V	-	-
Gedung Menung	V	-	-
Ulak Pandan	V	-	-
Merpas	V	-	-
Air Palawan	-	V	-
Muara Dua	-	V	-
Bukit Indah	-	V	-
Suku Tiga	V	-	-
Tebing Rambutan	V	-	-
Batu Lungun	V	-	-
Sumber Harapan	-	V	-
Suka Jaya	-	V	-
Pasar Baru	V	-	-
Tri Jaya	-	V	-
Air Batang	-	V	-
Sinar Banten	-	V	-
Pasar Jum'at	-	V	-
J u m l a h	8	9	0

Sumber :Pemerintah Daerah KabupatenKaur

Tabel 1.5 Luas Wilayah Menurut Tekstur/Jenis Tanah di Kecamatan Nasal, 2014

Jenis Tanah	Luas (km ²)
(1)	(2)
Halus	359,71
Cukup Halus	70,58
Sedang	0,00
Cukup Kasar	80,50
Kasar	9,14
Jumlah	519,92

Sumber :Badan Pertanahan Nasional Kabupaten Kaur

<http://kaurkab.bps.go.id>

Tabel 1.6 Jumlah Curah Hujan (Mm) Menurut Bulan di Kecamatan Nasal, 2011-2014

Bulan	Curah Hujan (Mm)			
	2011	2012	2013	2014
(1)	(3)	(4)	(5)	(5)
Januari	243	139	283	429
Februari	186	244	341	129
Maret	399	351	132	56
April	428	194	298	278
Mei	400	342	243	225
Juni	243	217	106	117
Juli	143	95	301	76
Agustus	49	88	140	286
September	47	121	191	138
Oktober	94	31	249	202
November	628	408	272	567
Desember	631	36	294	179
Rata-rata	291,00	188,83	237,50	223,50

Sumber : Kantor Badan Penyuluh Pertanian Kabupaten Kaur

Tabel 1.7 Jumlah Hari Hujan (Kali) Menurut Bulan di Kecamatan Nasal, 2011-2014

Bulan	Hari Hujan (Kali)			
	2011	2012	2013	2014
(1)	(2)	(3)	(4)	(5)
Januari	9	10	21	17
Februari	7	11	17	8
Maret	12	12	6	6
April	13	13	14	13
Mei	14	13	12	13
Juni	14	10	8	8
Juli	9	9	12	10
Agustus	5	12	10	9
September	4	11	7	5
Oktober	8	5	11	13
November	13	13	13	21
Desember	14	13	13	16
Rata-rata	10,17	11,00	12,00	11,58

Sumber : Kantor Badan Penyuluh Pertanian Kabupaten Kaur

Tabel 1.8 Jarak Antara Kantor Desa dengan Kantor Kecamatan Menurut Desa di Kecamatan Nasal, 2014

NamaDesa	Jarakke Kantor Kecamatan (km)
(1)	(2)
Tanjung Betuah	1,00
Gedung Menung	1,50
Ulak Pandan	0,20
Merpas	5,00
Air Palawan	12,00
Muara Dua	17,00
Bukit Indah	12,00
Suku Tiga	3,00
Tebing Rambutan	9,00
Batu Lungun	5,50
Sumber Harapan	18,00
Suka Jaya	15,00
Pasar Baru	3,00
Tri Jaya	15,00
Air Batang	10,00
Sinar Banten	7,00
Pasar Jum'at	22,00

Sumber :Pemerintah Daerah KabupatenKaur

Pemerintahan

2

<http://kaunfab.bps.go.id>

2. PEMERINTAHAN

Kecamatan Nasal merupakan kecamatan pemekaran dari Kecamatan Kaur Selatan, yang dibentuk berdasarkan Undang-Undang Nomor 3 Tahun 2003 bersamaandengdibentuknyaKabupatenKaur. Ibukota Kecamatan Nasal terletak di Desa Merpas, sedangkan kantor kecamatan terletak di Desa Ulak Pandan.

Wilayah administrasi pemerintahan di Kecamatan Nasal terdiri dari 17 desa yang berstatus desa definitif. Setiap desa dipimpin oleh kepala desa yang proses penunjukannya dipilih secara langsung oleh masyarakat desa. Perangkat desa terdiri dari kepala desa (kades), sekretaris desa (sekdes), kepala urusan (kaur), Badan Perwakilan Desa (BPD).

Sebagian besar desa di Kecamatan Nasal memiliki Satuan Lingkungan Setempat (SLS) terkecil berupa Rukun Tetangga (RT) dan dusun yang masing-masing diketuai oleh Ketua RT dan Kepala Dusun. Secara administrasi SLS tersebut belum disahkan oleh pemerintah Kabupaten Kaur. Dengan adanya perangkat atau aparatur desa ini menunjukkan bahwa kelengkapan organisasi pemerintah di Kecamatan Nasal sudah tertata dengan baik.

Tabel 2.1 Dasar Hukum Pembentukan Wilayah Desa Menurut Desa di Kecamatan Nasal, 2014

Nama Desa	Dasar Hukum Pembentukan
(1)	(2)
Tanjung Betuah	Perda Nomor 13 Tahun 2000
Gedung Menung	Perda Nomor 13 Tahun 2000
Ulak Pandan	Perda Nomor 13 Tahun 2000
Merpas	Perda Nomor 13 Tahun 2000
Air Palawan	Perda Nomor 13 Tahun 2000
Muara Dua	Perda Nomor 13 Tahun 2000
Bukit Indah	Perda Nomor 60 Tahun 2005
Suku Tiga	Perda Nomor 57 Tahun 2005
Tebing Rambutan	Perda Nomor 59 Tahun 2005
Batu Lungun	Perda Nomor 58 Tahun 2005
Sumber Harapan	Perda Nomor 51 Tahun 2005
Suka Jaya	Perda Nomor 24 Tahun 2007
Pasar Baru	Perda Nomor 25 Tahun 2007
Tri Jaya	Perda Nomor 26 Tahun 2007
Air Batang	Perda Nomor 27 Tahun 2007
Sinar Banten	Perda Nomor 28 Tahun 2007
Pasar Jum'at	Perda Nomor 29 Tahun 2007

Sumber : Pemerintah Daerah Kabupaten Kaur

Tabel 2.2 Status Wilayah Desa Menurut Desa di Kecamatan Nasal, 2014

Nama Desa	Status Desa	
	Definitif	Persiapan
(1)	(2)	(3)
Tanjung Betuah	V	-
Gedung Menung	V	-
Ulak Pandan	V	-
Merpas	V	-
Air Palawan	V	-
Muara Dua	V	-
Bukit Indah	V	-
Suku Tiga	V	-
Tebing Rambutan	V	-
Batu Lungun	V	-
Sumber Harapan	V	-
Suka Jaya	V	-
Pasar Baru	V	-
Tri Jaya	V	-
Air Batang	V	-
Sinar Banten	V	-
Pasar Jum'at	V	-
Jumlah	17	0

Sumber : Pemerintah Daerah Kabupaten Kaur

Tabel 2.3 Klasifikasi Wilayah Desa Menurut Desa di Kecamatan Nasal, 2014

Nama Desa	Klasifikasi Desa		
	Swasembada	Swakarsa	Swadaya
(1)	(2)	(3)	(4)
Tanjung Betuah	V	-	-
Gedung Menung	V	-	-
Ulak Pandan	V	-	-
Merpas	V	-	-
Air Palawan	V	-	-
Muara Dua	V	-	-
Bukit Indah	V	-	-
Suku Tiga	V	-	-
Tebing Rambutan	V	-	-
Batu Lungun	V	-	-
Sumber Harapan	V	-	-
Suka Jaya	V	-	-
Pasar Baru	V	-	-
Tri Jaya	V	-	-
Air Batang	V	-	-
Sinar Banten	V	-	-
Pasar Jum'at	V	-	-
Jumlah	17	0	0

Sumber : Pemerintah Daerah Kabupaten Kaur

Tabel 2.4 Jumlah Satuan Lingkungan Setempat (SLS) Menurut Desa di Kecamatan Nasal, 2014

Nama Desa	Jumlah Satuan Lingkungan Setempat (SLS)		
	Desa	Dusun	RT
(1)	(2)	(3)	
Tanjung Betuah	1	-	-
Gedung Menung	1	-	-
Ulak Pandan	1	-	-
Merpas	1	-	-
Air Palawan	1	-	-
Muara Dua	1	-	-
Bukit Indah	1	-	-
Suku Tiga	1	-	-
Tebing Rambutan	1	-	-
Batu Lungun	1	-	-
Sumber Harapan	1	-	-
Suka Jaya	1	-	-
Pasar Baru	1	-	-
Tri Jaya	1	-	-
Air Batang	1	-	-
Sinar Banten	1	-	-
Pasar Jum'at	1	-	-
Jumlah	17	-	-

Sumber : Pemerintah Daerah Kabupaten Kaur

Kependudukan

3

<http://kaupab.bps.go.id>

3. KEPENDUDUKAN

Jumlah penduduk Kecamatan Nasal pada tahun 2014 diperkirakan mencapai 16.483 jiwa. Pada tahun 2010, jumlah penduduk Kecamatan Nasal tercatat 15.116 jiwa. Jumlah penduduk laki-laki mencapai 8.870 jiwa dan perempuan 7.613 jiwa. Rasio jenis kelamin atau *sex ratio* penduduk Kecamatan Nasal pada 2014 sebesar 117. Angka ini menunjukkan bahwa setiap 100 penduduk perempuan di Kecamatan Nasal terdapat 117 penduduk laki-laki.

Gambar 1.
Perkembangan Jumlah Penduduk Kecamatan Nasal, 2010-2014

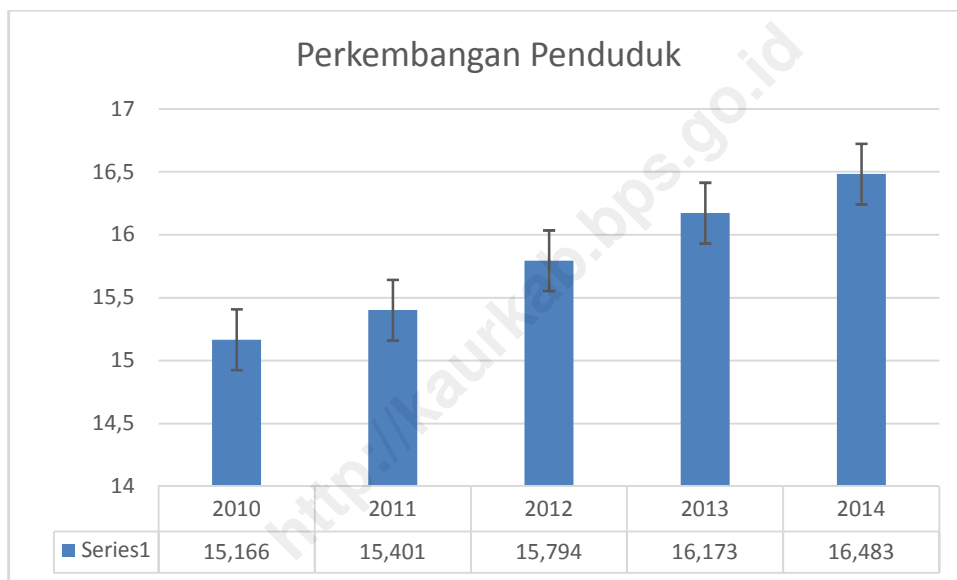

Sumber :BadanPusatStatistik Kaur

Dengan luas wilayah 519,92 km² dan jumlah penduduk 15.166 jiwa, maka kepadatan penduduk di Kecamatan Nasal per km² adalah 29 jiwa pada tahun 2010 dan tahun 2014 32 jiwa per km². Dengan laju pertumbuhan penduduk pada tahun 2014 sebesar

1,9. Sebaran penduduk menurut desa menunjukkan bahwa jumlah penduduk Kecamatan Nasal tidak merata tersebar dalam 17 desa dan masih terkonsentrasi di ibukota kecamatan.

Gambar 2.
Kepadatan Penduduk diKecamatan Nasal, 2014

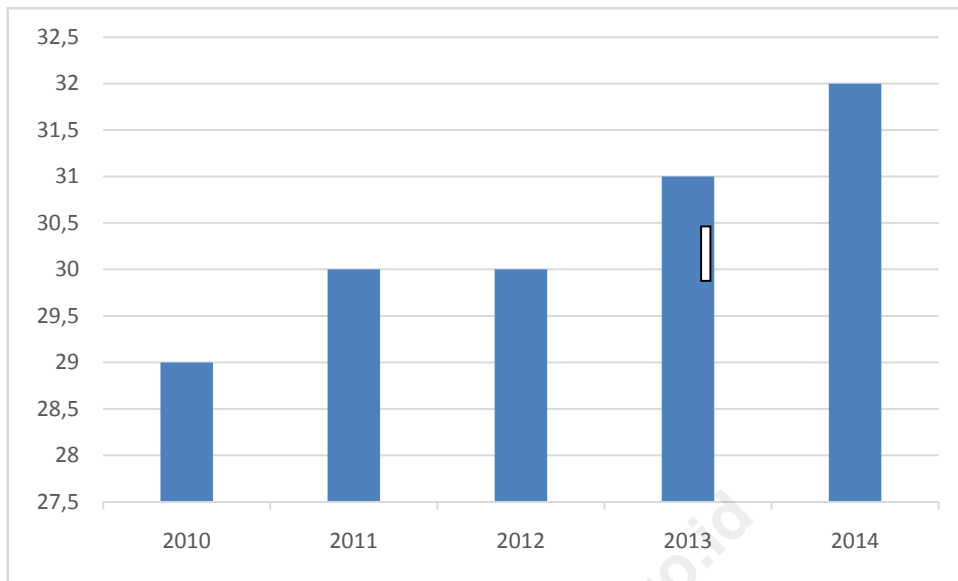

Sumber :BadanPusatStatistikkab. Kaur

Tabel 3.1 Jumlah Penduduk Berdasarkan Jenis Kelamin di Kecamatan Nasal, 2010/ 2014

Tahun	Jenis Kelamin		Total	Pertumbuhan Penduduk
	Laki-laki	Perempuan		
(1)	(2)	(3)	(4)	
2010	8.191	6.975	15.166	-
2011	8.358	7.148	15.506	1.5
2012	8.511	7.283	15.794	2.5
2013	8.716	7.457	16.173	2.3
2014	8.870	7.613	16.483	1.9

Sumber :Badan Pusat Statistik KabupatenKaur

<http://kaurkab.bps.go.id>

Tabel 3.2 Luas Wilayah, Jumlah Penduduk, dan Kepadatan Penduduk di Kecamatan Nasal, 2010 /2014

Tahun	Luas Wilayah (km ²)	Jumlah Penduduk (jiwa)	Kepadatan (jiwa/km ²)
(1)	(2)	(3)	(4)
2010	519,92	15.166	29
2011	519,92	15.401	30
2012	519,92	15.794	30
2013	519,92	16.173	31
2014	519,92	16.483	32

Sumber :Badan Pusat Statistik KabupatenKaur

Tabel 3.3 Jumlah Penduduk Berdasarkan Jenis Kelamin dan Rasio Jenis Kelamindi Kecamatan Nasal, 2010 / 2014

Tahun	Jenis Kelamin		Rasio Jenis Kelamin
	Laki-laki	Perempuan	
(1)	(2)	(3)	(4)
2010	8.191	6.975	117
2011	8.318	7.083	117
2012	8.402	7.190	117
2013	8.716	7.457	117
2014	8.870	7.613	117

Sumber :Badan Pusat Statistik KabupatenKaur

<http://kaurkab.bps.go.id>

<http://kaurkab.bps.go.id>

Sosial

4

4. SOSIAL

1. Pendidikan

Bidang pendidikan meliputi jumlah fasilitas, jumlah tenaga pengajar dan jumlah murid. Pada tahun 2013 di Kecamatan Nasal terdapat 18 PAUD, 18 Sekolah Dasar (SD/MI), 9 Sekolah Lanjutan Tingkat Pertama (SMP/MTs), dan 2 Sekolah Lanjutan Tingkat Atas (SMA/MA/SMK).

Pada tahun yang sama jumlah murid SD, SLTP, dan SLTA/MA/SMK masing-masing 1781 murid, 728 murid, dan 427 murid. Untuk jumlah tenaga pengajar (guru) SD, SLTP, dan SLTA/MA/SMK masing-masing adalah 178 guru, 104 guru, dan 14 guru.

2. Kesehatan

Fasilitas kesehatan yang terdapat di Kecamatan Nasal pada tahun 2014 adalah 1 puskesmas, 10 puskesmas pembantu, 1 puskesmas keliling, 17 posyandu, 4 poskesdes, dan 1 polindes. Untuk tenaga medis di kecamatan ini terdapat 1 dokter umum dan 8 bidan. Setiap dokter rata-rata harus melayani 1.949 penduduk. Jumlah akseptor aktif Keluarga Berencana (KB) tercatat 3.026.

3. Keagamaan

Keagamaan meliputi banyaknya penduduk pemeluk agama tertentu dan jumlah sarana ibadah. Hingga tahun 2014 di Kecamatan Nasal sebagian besar penduduknya memeluk agama Islam dengan kisaran persentase mencapai 99,92 persen. Untuk jumlah sarana ibadah di kecamatan ini tercatat memiliki 46 masjid dan 22 mushola.

4. Keamanan

Keamanan meliputi banyaknya pos keamanan lingkungan (pos kamling) dan jumlah personil pertahanan sipil (hansip). Pada tahun 2014, sebagian besar desa di Kecamatan Nasal sudah memiliki pos kamling (10 desa) dan sudah memiliki kelengkapan personil hansip secara keseluruhan. Hingga 2014, tercatat personil hansip di kecamatan ini adalah sebanyak 94 personil.

<http://kaurkab.bps.go.id>

Tabel 4.1 Banyaknya Fasilitas Pendidikan Menurut Tingkat Pendidikan di Kecamatan Nasal, 2014

Tingkat Pendidikan	Jumlah
(1)	(2)
PAUD	18
SD Sederajat	18
SLTP Sederajat	9
SLTA Sederajat	2

Sumber :Dinas Pendidikan dan Kebudayaan KabupatenKaur

<http://kaurkab.bps.go.id>

Tabel 4.2 Banyaknya Sekolah Dasar/Madrasah Ibtidaiyah Menurut Desa di Kecamatan Nasal, 2014

NamaDesa	SD/MI		Total
	Negeri	Swasta	
(1)	(2)	(3)	(4)
Tanjung Betuah	1	-	1
Gedung Menung	1	-	1
Ulak Pandan	1	1	2
Merpas	1	-	1
Air Palawan	2	-	2
Muara Dua	1	-	1
Bukit Indah	1	-	1
Suku Tiga	-	1	1
Tebing Rambutan	1	-	1
Batu Lungun	-	-	-
Sumber Harapan	1	-	1
Suka Jaya	1	-	1
Pasar Baru	-	1	1
Tri Jaya	1	-	1
Air Batang	1	-	1
Sinar Banten	-	1	1
Pasar Jum'at	-	1	1
J u m l a h	13	5	18

Sumber :Dinas Pendidikan dan Kebudayaan KabupatenKaur

Tabel 4.3 Banyaknya Sekolah Menengah Pertama/Madrasah Tsanawiyah Menurut Desa di Kecamatan Nasal, 2014

NamaDesa	SMP/MTs		Total
	Negeri	Swasta	
(1)	(2)	(3)	(4)
Tanjung Betuah	-	-	-
Gedung Menung	-	-	-
Ulak Pandan	1	-	1
Merpas	1	-	1
Air Palawan	1	-	1
Muara Dua	1	-	1
Bukit Indah	1	-	1
Suku Tiga	-	1	1
Tebing Rambutan	-	-	-
Batu Lungun	-	-	-
Sumber Harapan	1	-	1
Suka Jaya	1	-	1
Pasar Baru	-	-	-
Tri Jaya	1	-	1
Air Batang	-	-	-
Sinar Banten	-	-	-
Pasar Jum'at	-	-	-
J u m l a h	8	1	9

Sumber :Dinas Pendidikan dan Kebudayaan KabupatenKaur

Tabel 4.4 Banyaknya Sekolah Lanjutan Tingkat Atas Menurut Desa di Kecamatan Nasal, 2014

NamaDesa	SMA/SMK/MA		Total
	Negeri	Swasta	
(1)	(2)	(3)	(4)
Tanjung Betuah	-	-	-
Gedung Menung	-	-	-
Ulak Pandan	1	-	1
Merpas	-	-	-
Air Palawan	-	-	-
Muara Dua	-	-	-
Bukit Indah	-	-	-
Suku Tiga	-	-	-
Tebing Rambutan	-	-	-
Batu Lungun	-	-	-
Sumber Harapan	-	-	-
Suka Jaya	-	-	-
Pasar Baru	1	-	1
Tri Jaya	-	-	-
Air Batang	-	-	-
Sinar Banten	-	-	-
Pasar Jum'at	-	-	-
J u m l a h	2	0	2

Sumber :Dinas Pendidikan dan Kebudayaan KabupatenKaur

Tabel 4.5 Banyaknya Jumlah Murid dan Guru Menurut Tingkat Pendidikan di Kecamatan Nasal, 2014

Tingkat Pendidikan	Jumlah Murid			Jumlah Guru		
	L	P	Total	L	P	Total
(1)	(2)	(3)	(4)	(5)	(6)	(7)
SD/MI	906	875	1781	62	116	178
SMP/MTs	349	379	728	40	64	104
SMA/SMK/MA	201	226	427	8	6	14

Sumber :Dinas Pendidikan dan Kebudayaan KabupatenKaur

<http://kaurkab.bps.go.id>

Tabel 4.6 Banyaknya Sarana Kesehatan Menurut Jenis di Kecamatan Nasal, 2014

Sarana Kesehatan	Jumlah
(1)	(2)
Rumah Sakit	-
Puskesmas	1
Puskesmas Pembantu	11
Puskesmas Keliling	1
Posyandu	17
Apotek	-
Poskesdes	4
Polindes	1

Sumber :Dinas Kesehatan KabupatenKaur

<http://kaurkab.bps.go.id>

Tabel 4.7 Banyaknya Sarana Kesehatan Menurut Desa di Kecamatan Nasal, 2014

Nama Desa	Rumah Sakit	Puskesmas	Pustu	Polindes	Poskesdes
(1)	(2)	(3)	(4)	(5)	(6)
Tanjung Betuah	-	1	-	-	-
Gedung Menung	-	-	-	-	1
Ulak Pandan	-	-	-	-	1
Merpas	-	-	1	-	1
Air Palawan	-	-	1	-	-
Muara Dua	-	-	1	-	-
Bukit Indah	-	-	1	-	-
Suku Tiga	-	-	1	-	-
Tebing Rambutan	-	-	1	-	-
Batu Lungun	-	-	-	1	-
Sumber Harapan	-	-	1	-	1
Suka Jaya	-	-	1	-	-
Pasar Baru	-	-	-	-	-
Tri Jaya	-	-	1	-	-
Air Batang	-	-	-	-	-
Sinar Banten	-	-	1	-	-
Pasar Jum'at	-	-	1	-	-
J u m l a h	-	1	11	1	4

Sumber :Dinas Kesehatan KabupatenKaur

Tabel 4.8 Banyaknya Tenaga Kesehatan Berdasarkan SK Penempatan Menurut Desa di Kecamatan Nasal, 2014

Nama Desa	Dokter	Bidan	Dukun Bersalin
(1)	(2)	(3)	(4)
Tanjung Betuah	1	-	-
Gedung Menung	-	-	-
Ulak Pandan	-	-	-
Merpas	-	-	-
Air Palawan	-	-	-
Muara Dua	-	1	-
Bukit Indah	-	1	-
Suku Tiga	-	1	-
Tebing Rambutan	-	1	-
Batu Lungun	-	1	-
Sumber Harapan	-	1	-
Suka Jaya	-	1	-
Pasar Baru	-	1	-
Tri Jaya	-	-	-
Air Batang	-	-	-
Sinar Banten	-	-	-
Pasar Jum'at	-	-	-
J u m l a h	1	8	-

Sumber :Dinas Kesehatan KabupatenKaur

Tabel 4.9 Banyaknya Tenaga Kesehatan Berdasarkan Tempat Tinggal Menurut Desa di Kecamatan Nasal, 2014

Nama Desa	Dokter	Bidan	Dukun Bersalin
(1)	(2)	(3)	(4)
Tanjung Betuah	-	1	-
Gedung Menung	-	-	-
Ulak Pandan	-	1	-
Merpas	1	1	-
Air Palawan	-	1	-
Muara Dua	-	-	-
Bukit Indah	-	1	-
Suku Tiga	-	1	-
Tebing Rambutan	-	1	-
Batu Lungun	-	-	-
Sumber Harapan	-	2	3
Suka Jaya	-	1	-
Pasar Baru	-	1	-
Tri Jaya	-	1	-
Air Batang	-	-	-
Sinar Banten	-	1	-
Pasar Jum'at	-	-	-
J u m l a h	1	14	3

Sumber :Dinas Kesehatan KabupatenKaur

Tabel 4.10 Banyaknya Kasus Penyakit Menular yang Diamati di Kecamatan Nasal, 2011-2014

Jenis Penyakit	Tahun			
	2011	2012	2013	2014
(1)	(2)	(3)	(4)	(5)
Diare	69	151	143	-
TBC (+)	18	19	9	16
Malaria (+)	20	213	7	9
Demam Berdarah Dengue	-	-	3	-
Pneumonia	69	158	-	-
Malaria Epidemis	190	-	-	-
J u m l a h	366	541	162	25

Sumber :Dinas Kesehatan KabupatenKaur

<http://kaurkab.bps.go.id>

Tabel 4.11 Banyaknya Peserta KB Aktif dan Alat Kontrasepsi yang Digunakan di Kecamatan Nasal, 2011-2014

Alat Kontrasepsi	Tahun			
	2011	2012	2013	2014
(1)	(2)	(3)	(4)	(5)
IUD	193	197	190	297
Pil	1.000	900	1.350	1208
Kondom	52	47	47	47
Suntik	1.020	900	1.500	1.165
Lainnya	230	283	320	309
J u m l a h	2.495	2.327	3.407	3026

Sumber :Badan Koordinasi Keluarga Berencana KabupatenKaur

<http://kaurkab.bps.go.id>

Tabel 4.12 Banyaknya Peserta KB Baru dan Alat Kontrasepsi yang Digunakan di Kecamatan Nasal, 2011-2014

Alat Kontrasepsi	Tahun			
	2011	2012	2013	2014
(1)	(2)	(3)	(4)	(5)
IUD	31	34	16	28
Pil	451	496	156	227
Kondom	11	12	95	59
Suntik	762	839	441	295
Lainnya	487	536	550	138
J u m l a h	1.742	1.918	550	747

Sumber :Badan Koordinasi Keluarga Berencana KabupatenKaur

Tabel 4.13 Banyaknya Sarana Ibadah Menurut Desa di Kecamatan Nasal, 2014

Nama Desa	Masjid	Mushola	Gereja	Pura
(1)	(2)	(3)	(4)	(5)
Tanjung Betuah	2	1	-	-
Gedung Menung	1	-	-	-
Ulak Pandan	4	-	-	-
Merpas	4	5	-	-
Air Palawan	5	-	-	-
Muara Dua	2	-	-	-
Bukit Indah	2	-	-	-
Suku Tiga	1	-	-	-
Tebing Rambutan	2	5	-	-
Batu Lungun	5	1	-	-
Sumber Harapan	5	3	-	-
Suka Jaya	2	-	-	-
Pasar Baru	2	-	-	-
Tri Jaya	3	2	-	-
Air Batang	3	2	-	-
Sinar Banten	1	2	-	-
Pasar Jum'at	2	1	-	-
J u m l a h	46	22	0	0

Sumber :Kantor Kementerian Agama KabupatenKaur

Tabel 4.14 Banyaknya Pos Kamling dan Personil Hansip Menurut Desa di Kecamatan Nasal, 2014

Nama Desa	Pos Kamling	Personil Hansip
(1)	(2)	(3)
Tanjung Betuah	-	6
Gedung Menung	1	6
Ulak Pandan	1	7
Merpas	1	6
Air Palawan	-	5
Muara Dua	-	4
Bukit Indah	-	6
Suku Tiga	1	6
Tebing Rambutan	1	6
Batu Lungun	-	6
Sumber Harapan	1	5
Suka Jaya	1	5
Pasar Baru	1	4
Tri Jaya	-	3
Air Batang	1	7
Sinar Banten	1	6
Pasar Jum'at	-	6
J u m l a h	10	94

Sumber :Kantor Kecamatan Nasal

Tabel 4.15 Banyaknya Penyandang Masalah Kesejahteraan Sosial (PMKS) Menurut Jenis di Kecamatan Nasal Tahun 2014

Tingkat Pendidikan	Jumlah
(1)	(2)
Anak Balita Telantar	3
Anak Telantar	5
Anak yang Berhadapan Dengan Hukum	1
Anak Jalanan	-
Anak Dengan Kedisabilitas	-
Anak Korban Tindak Kekerasan	-
Lanjut Usia Telantar	56
Penyandang Disabilita	-
Tuna Susila	-
Gelandangan	-
Pengemis	-
Kelompok Minoritas	-
Bekas Warga Binaan Lembaga Pemasyarakatan	-
Korban Penyalah	-
Korban Tindak Kekerasan	-
Pekerja Migran Bermasalah Sosial	-
Korban Bencana Alam	-
Korban Bencana Sosial	-
Perempuan Rawan Sosial Ekonomi	10
Fakir Miskin	177
Keluarga Bermasalah Sosial psikologis	6
Komunitas Adat Terpencil	-
Perambah TNKS	21

Sumber :Dinas Sosial, Transmigrasi dan Ketenagakerjaan Kabupaten Kaur

Tabel 4.16 Banyaknya Organisasi Aktif Menurut Desa di Kecamatan Nasal Tahun 2014

Nama Desa (1)	Organisasi Masyarakat (ORMAS) (2)	Lemabaga Swadaya (LSM) (3)
Tanjung Betuah	1	-
Gedung Menung	-	-
Ulak Pandan	-	-
Merpas	-	-
Air Palawan	-	-
Muara Dua	-	-
Bukit Indah	-	-
Suku Tiga	-	-
Tebing Rambutan	-	-
Batu Lungun	-	-
Sumber Harapan	-	-
Suka Jaya	-	-
Pasar Baru	-	-
Tri Jaya	-	-
Air Batang	-	-
Sinar Banten	-	-
Pasar Jum'at	-	-
J u m l a h	1	0

Sumber :Kantor Kesatuan Bangsa dan Politik (KESBANGPOL) Kabupaten Kaur

<http://kaurkab.bps.go.id>

Pertanian

5

5. PERTANIAN

1. Tanaman Padi dan Palawija

Luas panen padi sawah dan padi ladang pada tahun 2014 sebesar 777 hektar padi sawah 652 hektar dan padi ladang seluas 125 hektar. Hasil panen padi tahun 2014 untuk padi sawah sebanyak 2.624 ton sedangkan padi ladang 373 ton.

Untuk tanaman palawija di Kecamatan Nasal tahun 2014 produksinya masih didominasi oleh tanaman ubi kayuyang besar produksinya mencapai 229 ton dengan luas panen 10 hektar, diikuti produksi kedelai, ubi jalar, jagung, kacang tanah, dan kacang hijau dengan masing-masing produksi 90 ton, 37 ton, 25 ton, 2 ton sedangkan kacang hijau tidak ada yang menanam tahun 2014.

2. Hortikultura

Produksi tanaman sayuran selama 2014 di Kecamatan Nasal didominasi oleh ketimundengan produksi sekitar 90,00 ton. Produksi sayuran lain adalah tomat 70 ton, terung 60 ton, cabe 25 ton, dan kacang panjang 18 ton. Sedangkan buah-buahan didominasi oleh pisang 105 ton kemudian di ikuti oleh mangga 32,1 ton, durian 30,00 ton, pepaya 21,2 ton, jeruk 4,4 ton dan buah nenas 1,2 ton.

3. Perkebunan

Sedangkan pada subsektor perkebunan, kopi masih merupakan produk unggulan di Kecamatan Nasal tahun 2014 produksi 3000 ton, kelapa sawit 980 ton, karet 674 ton, kelapa 650,00 ton, dan coklat 340 ton, Pinang 71, cengkeh 47 ton dan lada 47 ton

4. Peternakan

Menurut data dinas pertanian, peternakan dan perkebunan kabupaten kaur tahun 2014 tercatat populasi sapi potong 377 ekor, kerbau 157 ekor, kambing 1.617 ekor, dan ayam kampung sekitar 2.805 ekor, Itik 1008 ekor, ayam petelur 2.805 dan ayam pedaging 4.500 ekor.

5. Perikanan

Subsektor perikanan di Kecamatan Nasal potensinya pada perikanan tangkap dan budidaya. Kegiatan perikanan tangkap lebih banyak di laut dibanding di perairan umum. Sedangkan budidaya ikan lebih banyak di darat. Berdasarkan data dari Dinas Kelautan dan Perikanan Kabupaten Kaur luas lahan usaha perikanan darat pada tahun 2014 tercatat 1011,00 hektar dengan produksi mencapai 585,71ton.

<http://kaurkab.bps.go.id>

Tabel 5.1 Luas Panen Padi Sawah dan Padi Ladang di Kecamatan Nasal (Hektar), 2008-2014

Tahun	Padi Sawah	Padi Ladang	Jumlah
(1)	(2)	(3)	(4)
2008	-	-	-
2009	798,38	396,33	1.194,71
2010	914,08	129,27	1.043,35
2011	867,08	135,55	1.002,64
2012	740,33	169,18	909,51
2013	921	438	1.359
2014	652	125	777

Sumber : Dinas Pertanian, Perkebunan, dan Peternakan Kabupaten Kaur

Tabel 5.2 Produksi Padi Sawah dan Padi Ladang di Kecamatan Nasal (Ton), 2008-2014

Tahun	Padi Sawah	Padi Ladang	Jumlah
(1)	(2)	(3)	(4)
2008	-	-	-
2009	3.353,18	832,29	4.185,47
2010	3.689,25	274,64	3.963,89
2011	3.569,59	402,69	3.972,28
2012	3.109,37	456,79	3.566,15
2013	3.930	970	4.900
2014	2624	373	2861

Sumber : Dinas Pertanian, Perkebunan, dan Peternakan Kabupaten Kaur

Tabel 5.3 Luas Panen Palawija di Kecamatan Nasal (Hektar), 2011-2014

Palawija	Luas Panen (Hektar)			
	2011	2012	2013	2014
(1)	(2)	(3)	(4)	(5)
Jagung	21,51	11,00	21	6
Ubi Kayu	18,82	14,00	116	10
Ubi Jalar	9,86	7,00	8	4
Kacang Tanah	7,35	4,00	7	4
Kedelai	7,42	7,00	14	85
KacangHijau	1,34	2,00	2	-

Sumber : Dinas Pertanian, Perkebunan, dan Peternakan Kabupaten Kaur

Tabel 5.4 Produksi Palawija di Kecamatan Nasal (Ton), 2011-2014

Palawija	Produksi (Ton)			
	2011	2012	2013	2014
(1)	(2)	(3)	(4)	(5)
Jagung	71,98	50,60	80	25
Ubi Kayu	222,02	120,40	116	229
Ubi Jalar	95,42	64,40	77	37
Kacang Tanah	7,44	4,80	7	4
Kedelai	7,49	8,40	13	90
KacangHijau	1,32	2,00	2	-

Sumber : Dinas Pertanian, Perkebunan, dan Peternakan Kabupaten Kaur

Tabel 5.5 Luas Panen Sayur-sayuran di Kecamatan Nasal (Hektar), 2011-2014

Jenis Sayuran	Luas Panen (Hektar)			
	2011	2012	2013	2014
(1)	(2)	(3)	(4)	(5)
Kacang Panjang	-	-	22	18
Cabe	-	-	28.50	25
Tomat	-	-	10	70
Terung	-	-	42	60
Ketimun	-	-	-	90
Kangkung	-	-	12	-
Bayam	-	-	-	-
Lainnya	-	-	-	-

Sumber : Dinas Pertanian, Perkebunan, dan Peternakan Kabupaten Kaur

Tabel 5.6 Produksi Sayur-sayuran di Kecamatan Nasal (Ton), 2011-2014

Jenis Sayuran	Produksi (Ton)			
	2011	2012	2013	2014
(1)	(2)	(3)	(4)	(5)
Kacang Panjang	-	-	22,00	18
Cabe	-	-	28,50	25
Tomat	-	-	100,00	70
Terung	-	-	420,00	60
Ketimun	-	-	-	90
Kangkung	-	-	120,00	-
Bayam	-	-	-	-
Lainnya	-	-	-	-

Sumber : Dinas Pertanian, Perkebunan, dan Peternakan Kabupaten Kaur

Tabel 5.7 Produksi Panen Buah-buahan di Kecamatan Nasal (Ton), 2011-2014

Kecamatan Nasal Dalam Angka 2015

Jenis Buah-buahan	Produksi (Ton)			
	2011	2012	2013	2014
(1)	(2)	(3)	(4)	(5)
Mangga	-	-	30	32,1
Durian	-	-	30	30
Jeruk	-	-	8,50	4,4
Pisang	-	-	80,0	105
Pepaya	-	-	23,0	21,2
Nenas	-	-	2,10	1,2
Adpokat	-	-	-	-
Sawo	-	-	-	-
Rambutan	-	-	-	-
Salak	-	-	-	-
Lainnya	-	-	-	-

Sumber : Dinas Pertanian, Perkebunan, dan Peternakan Kabupaten Kaur

Tabel 5.8 Produksi Komoditas Perkebunan di Kecamatan Nasal (Ton), 2011-

Kecamatan Nasal Dalam Angka 2015

2014

Komoditas	Produksi (Ton)			
	2011	2012	2013	2014
(1)	(2)	(3)	(4)	
Karet	69,44	69,60	463,04	674
Kelapa	99,30	46,00	340,74	650
Kelapa Sawit	1.349,45	165,30	165,30	980
Kopi	2.020,52	2.502,00	1.850	3000
Lada	1,13	3,00	47	47
Coklat	148,49	48,40	246	340
Cengkeh	3,03	3,00	10,60	47
Pinang	29,44	36,70	15,45	71

Sumber : Dinas Pertanian, Perkebunan, dan Peternakan Kabupaten Kaur

Tabel 5.9 Populasi Ternak di Kecamatan Nasal (Ekor), 2011-2014

Jenis Ternak	Populasi (Ekor)			
	2011	2012	2013	2014
(1)	(2)	(3)	(4)	
Sapi Perah	-	-	-	-
Sapi Potong	157	-	316	337
Kerbau	74	-	148	157
Kuda	-	-	-	-
Kambing	752	-	1.581	1.617
Domba	6	-	-	-
Ayam Kampung	4.348	-	970	2.805
Ayam Petelur	-	-	-	2.805
Ayam Pedaging	-	-	-	4.500
Itik	160	-	970	1.008

Sumber : Dinas Pertanian, Perkebunan, dan Peternakan Kabupaten Kaur

Tabel 5.10 Luas Usaha Budidaya Perikanan Darat di Kecamatan Nasal (Hektar), 2011-2014

Jenis Usaha	Luas Usaha (Hektar)			
	2011	2012	2013	2014
(1)	(2)	(3)	(4)	(5)
Kolam	241	-	241	241
Tebat Tekhnis	-	-	-	-
Perikanan Sawah	260	-	260	260
Perairan Umum	160	-	160	160
Tambak	100	-	100	100
Lainnya	250	-	250	250
J u m l a h	1.010,00	-	1.011	1.011

Sumber : Dinas Kelautan dan Perikanan Kabupaten Kaur

Tabel 5.11 Produksi dan Nilai Usaha Budidaya Perikanan Darat di Kecamatan Nasal, 2012-2014

Jenis Usaha	2013		2014	
	Produksi (Ton)	Nilai (Juta Rp)	Produksi (Ton)	Nilai (Juta Rp)
(1)	(2)	(3)	(4)	
Kolam	924,937	-	574,91	-
Tebat Tekhnis	-	-	-	-
Perikanan	-	-	-	-
Sawah	-	-	-	-
Perairan Umum	-	-	-	-
Tambak	-	-	-	-
Lainnya	17,5		10,8	
Jumlah	962,557	-	585,71	-

Sumber : Dinas Kelautan dan Perikanan Kabupaten Kaur

<http://kaurk.kab.bps.go.id>

Keuangan

6

6.KEUANGAN

Sektor keuangan, persewaan, dan jasa perusahaan dan sektor perdagangan, hotel, dan restoran di Kecamatan Nasal belum mengalami perkembangan yang sangat berarti. Hal ini dapat kita lihat dari jumlah sarana penunjang keuangan seperti koperasi, pasar, akomodasi dan hotel, dan lain sebagainya yang masih sangat terbatas.

Koperasi terdiri atas Koperasi Unit Desa (KUD) dan koperasi lainnya. Hingga akhir tahun 2014 di Kecamatan Nasal tercatat sebanyak 1 KUD dan 25 koperasi lainnya. Sedangkan Koperasi Unit Desa (KUD) yang dimaksudkan pemerintah untuk membantu pertumbuhan ekonomi di wilayah setempat belum dapat berjalan dengan baik.

Mengingat kondisi lahannya yang sebagian besar digunakan sebagai lahan pertanian dan mata pencaharian penduduknya yang mengandalkan subsektor perkebunan dan perikanan membuat sektor keuangan, persewaan, dan jasa perusahaan dan sektor perdagangan, hotel, dan restoran di kecamatan ini masih membutuhkan waktu yang relatif lama untuk tumbuh.

Tabel 6.1 Banyaknya Koperasi Berdasarkan Jenisnyadi Kecamatan Nasal, 2014

JenisKoprasi	Jumlah
(1)	(2)
KUD	1
KoprasiPegawaiNegeri	1
KoprasiKariyawan	-
KoprasiPasentren	-
Koprasi Perkebunan	1
Koprasi Wanita	1
KoprasiNelayan	3
Koprasi SimpanPinjam	4
Koprasi Pemuda	-
Koprasi Pensiunan	-
Koprasi Tani	3
Lainnya	12
J u m l a h	26

Sumber : Kantor Kecamatan Nasal

Tabel 6.2 Banyaknya Akomodasi Menurut Desa di Kecamatan Nasal, 2014

Nama Desa	Jenis Akomodasi	
	Rumah makan	Hotel
(1)	(2)	(3)
Tanjung Betuah	-	-
Gedung Menung	-	-
Ulak Pandan	2	-
Merpas	1	-
Air Palawan	-	-
Muara Dua	-	-
Bukit Indah	-	-
Suku Tiga	1	-
Tebing Rambutan	5	-
Batu Lungun	-	-
Sumber Harapan	-	-
Suka Jaya	-	-
Pasar Baru	4	-
Tri Jaya	-	-
Air Batang	-	-
Sinar Banten	-	-
Pasar Jum'at	-	-
J u m l a h	13	-

Sumber : Kantor Kecamatan Nasal

Tabel 6.3 Banyaknya Pasar dan Fasilitas Perdagangan Menurut Desa di Kecamatan Nasal, 2014

Nama Desa	Jenis Pasar		Toko/Warung Kelontong
	Pasar Tradisional	Pasar Modern	
(1)	(2)	(3)	(4)
Tanjung Betuah	-	-	6
Gedung Menung	-	-	5
Ulak Pandan	-	-	12
Merpas	-	-	7
Air Palawan	1	-	6
Muara Dua	-	-	5
Bukit Indah	-	-	20
Suku Tiga	-	-	11
Tebing Rambutan	-	-	10
Batu Lungun	-	-	10
Sumber Harapan	1	-	16
Suka Jaya	1	-	4
Pasar Baru	1	-	14
Tri Jaya	-	-	6
Air Batang	-	-	14
Sinar Banten	-	-	4
Pasar Jum'at	1	-	3
J u m l a h	5	-	153

Sumber : Kantor Kecamatan Nasal

<http://kaurkab.bps.go.id>

Listrik

7

7. LISTRIK

Dalam era yang serba elektronik ini, listrik merupakan kebutuhan pokok dalam mengembangkan ekonomi masyarakat di suatu wilayah. Keunggulan listrik dibanding energi lain adalah listrik sangat mudah dikonversikan ke dalam bentuk energi lain, mudah disalurkan, dan dapat disimpan. Oleh sebab itu tenaga listrik adalah salah satu bagian dari sistem energi, yang memegang peranan penting dalam pembangunan ekonomi suatu negara. Bahkan sangat sering, angka konsumsi listrik per kapita digunakan pula sebagai salah satu angka yang menunjukkan tingkat kemakmuran suatu wilayah.

Pada pertengahan tahun 2014, jumlah rumah tangga di Kecamatan Nasal diperkirakan mencapai 3807 rumah tangga. Menurut data PT rumah tangga sudah menikmati listrik. Rumah tangga pengguna listrik PLN mencapai 2.216 rumah tangga sedangkan pengguna listrik non PLN mencapai 1.591 rumah tangga.

Tabel 7.1 Banyaknya Rumah Tangga Pemakai Listrik di Berdasarkan Rincian Desa di Kecamatan Nasal, 2014

Nama Desa	Jenis	
	Listrik PLN	Listrik Non PLN
(1)	(2)	(3)
Tanjung Betuah	145	0
Gedung Menung	93	0
Ulak Pandan	390	45
Merpas	381	250
Air Palawan	0	99
Muara Dua	0	8
Bukit Indah	0	228
Suku Tiga	175	0
Tebing Rambutan	298	47
Batu Lungun	225	117
Sumber Harapan	0	333
Suka Jaya	0	87
Pasar Baru	243	0
Tri Jaya	0	150
Air Batang	266	10
Sinar Banten	0	117
Pasar Jum'at	0	100
J u m l a h	2,216	1,591

Sumber : PT PLN (Persero) Kabupaten Kaur

DATA

MENCERDASKAN BANGSA



**BADAN PUSAT STATISTIK
KABUPATEN KAUR**

Jl. Peltu M. Ilyas T. Panji Alam Padang Kempas Bintuhan
Telp. (0739) 6180009-10, Fax. (0739) 6180002
Homepage://kaurkab.bps.go.id Email:bps1704@bps.go.id