

# Kecamatan **CURUP UTARA** DALAM ANGKA **2022**



**BADAN PUSAT STATISTIK  
KABUPATEN REJANG LEBONG**

## **KECAMATAN CURUP UTARA DALAM ANGKA 2022**

ISSN: 2715-1379

No. Publikasi: 17020.2214

Katalog :1102001.1702046

Ukuran Buku: 14,8 cm x 21 cm

Jumlah Halaman : xxvi+ 86 hal

Naskah:

BPS KABUPATEN REJANG LEBONG

Penyunting:

BPS KABUPATEN REJANG LEBONG

Desain Cover:

BPS KABUPATEN REJANG LEBONG

Ilustrasi Kover:

BPS KABUPATEN REJANG LEBONG

Diterbitkan oleh:

©BPS KABUPATEN REJANG LEBONG

Dicetak oleh:

Percetakan Negara RI Cabang Bengkulu

Dilarang mengumumkan, mendistribusikan, mengomunikasikan, dan/atau menggandakan sebagian atau seluruh isi buku ini untuk tujuan komersil tanpa izin tertulis dari Badan Pusat Statistik Kabupaten Rejang Lebong.

## **TIM PENYUSUN**

### **Pengarah**

Rialdo Eka Putera, SE, M.Si

### **Penanggung Jawab**

Rialdo Eka Putera, SE, M.Si

### **Koordinator**

Nova Primeri, S.ST

### **Penyusun**

Defi Mulyono, SE

### **Pemeriksa Tabel**

Fery Rinaldo, SE

### **Infografis**

Defi Mulyono, SE

<https://rejanglebongkrab.go.id>



## KONTRIBUTOR DATA

1. Kementerian Agama/*Ministry of Religious Affair*
2. Kementerian Pendidikan dan Kebudayaan/*Ministry of Education and Culture*
3. Badan Pusat Statistik/*BPS-Statistics Indonesia*
4. Dinas Kependudukan dan Pencatatan Sipil Kabupaten Rejang Lebong
5. Bagian Pemerintahan Pemerintah Daerah Kabupaten Rejang Lebong

<https://rejanglebongkab.bps.go.id>



# PETA WILAYAH KECAMATAN CURUP UTARA

## PETA ADMINISTRASI KECAMATAN CURUP UTARA KABUPATEN REJANG LEBONG PROVINSI BENGKULU

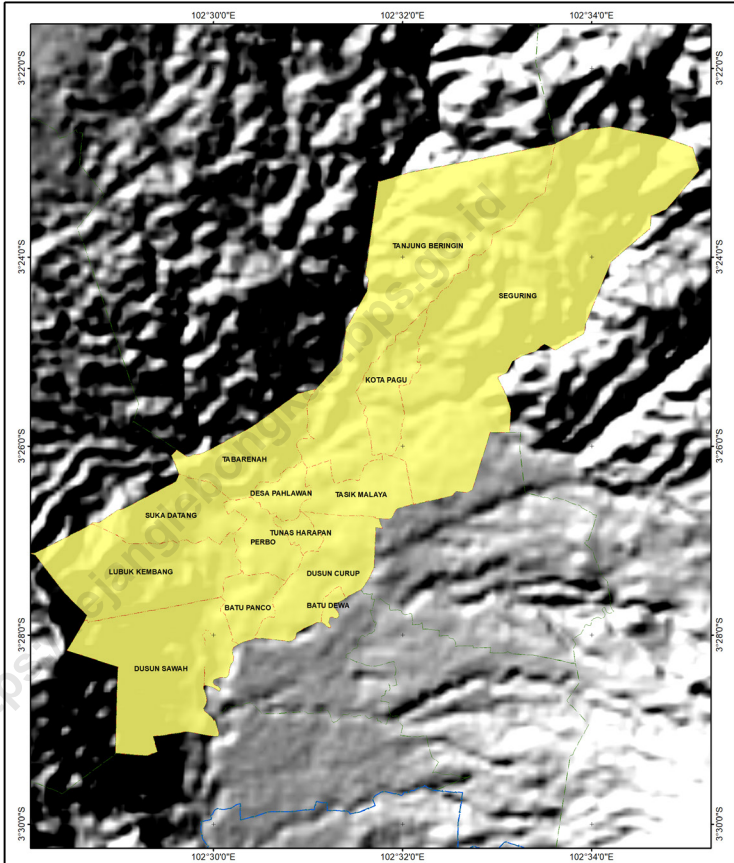

### Legenda :

- Batas Kabupaten
- Batas Kecamatan
- Batas Desa



skala 1 : 50.000  
zona 47-48S

Proyeksi Transverse Mercatore



**BADAN PUSAT STATISTIK  
KABUPATEN REJANG LEBONG  
2020**

Sumber Data : Hasil Lapangan Wilkerstat SP2020





**KEPALA BPS KABUPATEN REJANG LEBONG**



**RIALDO EKA PUTERA, SE, M.SI**





## KATA PENGANTAR

Publikasi Kecamatan Curup Utara dalam Angka 2022 merupakan publikasi tahunan yang diterbitkan oleh BPS Kabupaten Rejang Lebong. Publikasi ini dapat terwujud berkat kerjasama dan bantuan dari berbagai pihak baik instansi pemerintah maupun swasta.

Disadari bahwa publikasi ini masih terasa belum dapat memenuhi kebutuhan pemakai data. Oleh karena itu, kritik dan saran yang konstruktif sangat diharapkan untuk perbaikan publikasi ini di masa mendatang.

Kepada semua pihak yang telah membantu menyediakan data dalam penyusunan publikasi ini, kami sampaikan ucapan terima kasih. Diharapkan publikasi ini dapat bermanfaat bagi kita semua dalam menyusun, melaksanakan dan mengevaluasi pembangunan, khususnya di Kecamatan Curup Utara.

Curup , September 2022  
Kepala BPS  
Kabupaten Rejang Lebong

**Rialdo Eka Putera, SE, M.Si**



## DAFTAR ISI

	Halaman
Kata Pengantar .....	xii
Daftar Isi .....	xiii
Daftar Tabel .....	xv
Daftar Gambar .....	xxi
Penjelasan Umum.....	xxiii
Daftar Singkatan.....	xxv
1. Geografi .....	1
2. Pemerintahan .....	9
3. Penduduk.....	17
4. Sosial dan Kesejahteraan Rakyat.....	25
5. Pertanian .....	53
6. Pariwisata, Transportasi, dan Komunikasi .....	65
7. Perbankan, Koperasi, dan Perdagangan.....	77



## DAFTAR TABEL

Halaman

### 1. GEOGRAFI

#### 1.1 KEADAAN GEOGRAFI

1.1	Luas Daerah Menurut Desa/Kelurahan di Kecamatan Curup Utara, 2021 .....	6
1.2	Jarak ke Ibukota Kecamatan dan Ibukota Kabupaten/Kota Menurut Desa/Kelurahan di Kecamatan Curup Utara (km), 2021 .....	7
1.3	Topografi Sebagian Besar Wilayah Desa/ Kelurahan di Kecamatan Binduriang, 2021 .....	8

### 2. PEMERINTAHAN

#### 2.1 WILAYAH ADMINISTRATIF

2.1.1	Status Pemerintahan Desa/Kelurahan di Kecamatan Curup Utara, 2021 ..... 14	
-------	--	--

#### 2.2 SUMBER DAYA MANUSIA

2.2.1	Keberadaan Aparatur Pemerintahan Desa/ Kelurahan di Kecamatan Curup Utara, 2021 .....	15
2.2.2	Keberadaan Badan Pemusyawaratan Desa/Lembaga Musyawarah Kelurahan di Kecamatan Curup Utara, 2021 .....	16

**3. PENDUDUK**

3.1 Penduduk, Distribusi Persentase Penduduk, Kepadatan Penduduk, Rasio Jenis Kelamin Penduduk Menurut Desa/Kelurahan di Kecamatan Curup Utara, 2021 ..... 22

3.2 Jumlah Penduduk Menurut Kelompok Umur di Kecamatan Curup Utara, 2021 ..... 24

**4. SOSIAL DAN KESEJAHTERAAN RAKYAT**

**4.1 PENDIDIKAN**

4.1.1 Banyaknya Desa<sup>1</sup>/Kelurahan yang Memiliki Fasilitas Sekolah Menurut Tingkat Pendidikan di Kecamatan Curup Utara, 2019–2021 ..... 31

4.1.2 Jumlah Sekolah Menurut Tingkat Pendidikan di Kecamatan Curup Utara, 2020/2021 dan 2021/2022 ..... 32

4.1.3 Jumlah Guru Menurut Tingkat Pendidikan di Kecamatan Curup Utara, 2020/2021 dan 2021/2022 ..... 33

4.1.4 Jumlah Murid Menurut Tingkat Pendidikan di Kecamatan Curup Utara, 2020/2021 dan 2021/2022 ..... 34

**4.2 KESEHATAN**

4.2.1 Banyaknya Desa<sup>1</sup>/Kelurahan yang Memiliki Sarana Kesehatan Menurut Jenis Sarana Kesehatan di Kecamatan Curup Utara, 2019–2021 ..... 35

4.2.2 Banyaknya Warga Penderita Kekurangan Gizi Menurut Desa/Kelurahan di Kecamatan Curup Utara, 2020 ..... 36



### 4.3 PERUMAHAN DAN LINGKUNGAN

4.3.1	Banyaknya Desa/Kelurahan Menurut Sumber Air Minum Sebagian Besar Keluarga di Kecamatan Curup Utara, 2019–2021 .....	37
4.3.2	Banyaknya Keluarga Menurut Desa/Kelurahan dan Jenis Pengguna Listrik di Kecamatan Curup Utara, 2021 .....	38
4.3.3	Banyaknya Desa/Kelurahan Menurut Sumber Penerangan Jalan Utama Desa/Kelurahan di Kecamatan Curup Utara, 2019–2021 .....	39
4.3.4	Banyaknya Desa/Kelurahan Menurut Penggunaan Fasilitas Tempat Buang Air Besar Sebagian Besar Keluarga di Kecamatan Curup Utara, 2019–2021 .....	40
4.3.5	Banyaknya Desa/Kelurahan Menurut Jenis Bahan Bakar untuk Memasak yang Digunakan Sebagian Besar Keluarga di Kecamatan Curup Utara, 2021 .....	41
<b>4.4 AGAMA DAN SOSIAL LAINNYA</b>		
4.4.1	Jumlah Tempat Peribadatan Menurut Desa/ Kelurahan di Kecamatan Curup Utara, 2021 .....	42
4.4.2	Banyaknya Kejadian Bencana Alam Menurut Desa/Kelurahan dan Jenis Bencana Alam di Kecamatan Curup Utara, 2020 .....	43
4.4.3	Banyaknya Korban Jiwa Akibat Bencana Alam Menurut Desa/Kelurahan dan Jenis Bencana Alam di Kecamatan Curup Utara, 2020 .....	46
4.4.4	Keberadaan Fasilitas/Upaya Antisipasi/Mitigasi Bencana Alam Menurut Desa/Kelurahan di Kecamatan Curup Utara, 2021 .....	49

4.4.5	Banyaknya Desa/Kelurahan yang Memiliki Kelompok Kegiatan Olahraga Menurut Jenis Olahraga dan Ketersediaan Fasilitas/ Lapangan Olahraga di Kecamatan Curup Utara, 2021 .....	51
<b>5.</b>	<b>PERTANIAN</b>	
5.1	Luas Panen Tanaman Sayuran Semusim Menurut Jenis Tanaman di Kecamatan Curup Utara (ha), 2018–2021 .....	58
5.2	Produksi Tanaman Sayuran Semusim Menurut Jenis Tanaman di Kecamatan Curup Utara (kuintal), 2018–2021 .....	59
5.3	Luas Panen Tanaman Biofarmaka Menurut Jenis Tanaman di Kecamatan Curup Utara (m <sup>2</sup> ), 2018–2021 .....	60
5.4	Produksi Tanaman Biofarmaka Menurut Jenis Tanaman di Kecamatan Curup Utara (kg), 2018–2021 .....	61
5.5	Luas Panen Tanaman Hias Menurut Jenis Tanaman di Kecamatan Curup Utara (m <sup>2</sup> ), 2018–2021 .....	62
5.6	Produksi Tanaman Hias Menurut Jenis Tanaman di Kecamatan Curup Utara (tangkai), 2018–2021 .....	63
5.7	Produksi Buah-Buahan dan Sayuran Tahunan Menurut Jenis Tanaman di Kecamatan Curup Utara (kuintal), 2018–2021 .....	64
<b>6.</b>	<b>PARIWISATA, TRANSPORTASI, DAN KOMUNIKASI</b>	
<b>6.1</b>	<b>PARIWISATA</b>	
6.1.1	Jumlah Sarana Akomodasi Menurut Desa/Kelurahan dan Jenis Akomodasi di Kecamatan Curup Utara, 2021 .....	70

## 6.2 TRANSPORTASI

6.2.1	Prasarana dan Sarana Transportasi Antar Desa/Kelurahan Menurut Desa/Kelurahan di Kecamatan Curup Utara, 2021	71
-------	--	----

## 6.3 KOMUNIKASI

6.3.1	Keberadaan Kantor Pos/Pos Pembantu/Rumah Pos, Pos Keliling, dan Perusahaan/Agen Jasa Ekspedisi Swasta Menurut Desa/Kelurahan di Kecamatan Curup Utara, 2021	73
6.3.2.	Jumlah Menara Telepon seluler dan Operator Layanan Komunikasi Telepon Seluler Menurut Desa/ Kelurahan di Kecamatan Curup Utara, 2021	74
6.3.3	Kekuatan Sinyal Telepon Seluler dan Jenis Sinyal Internet Telepon Seluler Menurut Desa/Kelurahan di Kecamatan Curup Utara, 2021	75

## 7. PERBANKAN, KOPERASI, DAN PERDAGANGAN

7.1	Banyaknya Sarana Lembaga Keuangan Bank Menurut Desa/ Kelurahan dan Jenis Bank di Kecamatan Curup Utara, 2021	82
7.2	Banyaknya Koperasi Aktif Menurut Menurut Desa/Kelurahan dan Jenis Koperasi di Kecamatan Curup Utara, 2021	83
7.3	Banyaknya Sarana Perdagangan Menurut Desa/Kelurahan dan Jenis Sarana Perdagangan di Kecamatan Curup Utara, 2021	85



## DAFTAR GAMBAR/LIST OF FIGURES

	Halaman <i>Page</i>
1.1 Luas Daerah menurut Desa/Kelurahan (%), 2021 .....	5
2.1 Keberadaan Pelaksana Kewolayahan Desa Kelurahan di Kecamatan Curup Utara, 2021 .....	13
3.1 Komposisi Penduduk di Kecamatan Curup Utara, 2021 .....	21
4.1 Fasilitas Pendidikan, Jumlah Murid, Jumlah Guru di Kecamatan Curup Utara, 2021/2022 .....	30
5.1 Potensi Pertanian Di Kecamatan Curup Utara .....	57
6.1 Sarana dan Prasarana Transportasi di Kecamatan Curup Utara, 2021 .....	69
7.1 Fasilitas Ekonomi di Kecamatan Curup Utara, 2021 .....	81



## PENJELASAN UMUM

Tanda-tanda, satuan-satuan, dan lain-lainnya yang digunakan dalam publikasi ini adalah sebagai berikut:

### 1. TANDA-TANDA

Data tidak tersedia .....	: ...
Tidak ada atau nol .....	: -
Data dapat diabaikan.....	: 0
Tanda decimal .....	: ,
Data tidak dapat ditampilkan .....	: NA
Angka estimasi .....	: e
Angka diperbaiki .....	: r
Angka sementara .....	: x
Angka sangat sementara .....	: xx
Angka sangat sangat sementara .....	: xxx

### 2. SATUAN

barel/ <i>barrel</i> .....	: 158,99 liter/ <i>litres</i> = $1/6,2898 \text{ m}^3$
hektar (ha)/ <i>hectare (ha)</i> .....	: 10 000 $\text{m}^2$
kilometer (km)/ <i>kilometres (km)</i> .....	: 1 000 meter/ <i>meters (m)</i>
knot/ <i>knot</i> .....	: 1,8523 km/jam ( <i>km/hour</i> )
kuintal/ <i>quintal</i> .....	: 100 kg
KWh .....	: 1 000 Watt <i>hour</i>
MWh .....	: 1 000 KWh
liter (untuk beras)/ <i>litre (for rice)</i> .....	: 0,80 kg
MMSCF .....	: $1/35,3 \text{ m}^3$
metrik ton (m.ton)/ <i>metric ton (m. ton)</i> .....	: 0,98421 long ton = 1 000 kg
ons/ <i>ounce</i> .....	: 28,31 gram/ <i>grams</i>
ton .....	: 1 000 kg

Satuan lain: buah, dus, butir, helai/lembar, kaleng, batang, pulsa, ton kilometer (ton-km), jam, menit, persen (%).

Perbedaan angka di belakang koma disebabkan oleh pembulatan angka.





## DAFTAR SINGKATAN/LIST OF ABBREVIATION

SI	: Stasiun Iklim
SMPK	: Stasiun Meterologi Pertanian Khusus
t.t	: Tempat tidur
BCG	: Bacillus Calmette Guerin
DPT	: Difteri, Pertusis, Tetanus
TT	: Tetanus Toxoid
IOT	: Industri Obat Tradisional
IKOT	: Industri Kecil Obat Tradisional
Alkes	: Alat kesehatan
PKRT	: Perbekalan Kesehatan Rumah tangga
Kompl	: Komplemen
IRTP	: Industri Pangan Produksi Rumah Tangga
PBF	: Pedagang Besar Farmasi
GFK	: Gudang Farmasi Kab/Kota/Regency
RB	: Rumah Bersalin
Pustu	: Puskesmas pembantu
BP	: Balai Pengobatan
TPS	: Tempat Pembuangan Sampah Sementara
Jamkesmas	: Jaminan kesehatan masyarakat miskin
PJKMU	: Program Jaminan Kesehatan Masyarakat Umum
SIUP	: Surat Ijin Usaha Perdagangan
TDP	: Tanda Daftar Perusahaan
API	: Angka Pengenal Importir





## GEOGRAFI





**PENJELASAN TEKNIS**

1. Berdasarkan posisi geografisnya, Kecamatan Curup Utara memiliki batas-batas :
  - Utara : Kecamatan Bermani Ulu Raya
  - Selatan : Kecamatan Selupu Rejang dan Kecamatan Curup Timur
  - Timur : Kecamatan Curup dan Kecamatan Curup Timur
  - Barat : Kecamatan Bermani Ulu Raya

<https://rejanglebongkab.bps.go.id>

## ULASAN

Kecamatan Curup Utara terdiri dari 14 Desa/Kelurahan, yaitu:

- Kelurahan Dusun Curup
- Desa Batu Dewa
- Kelurahan Tunas Harapan
- Desa Perbo
- Desa Batu Panco
- Desa Suka Datang
- Desa Lubuk Kembang
- Desa Dusun Sawah
- Desa Tabarenah
- Desa Pahlawan
- Desa Tasik Malaya
- Desa Tanjung Beringin
- Desa Kota Pagu
- Desa Seguring

Kecamatan Curup Utara berdasarkan Peraturan Bupati Rejang Lebong Tahun 2017 memiliki wilayah seluas 59,18 Km<sup>2</sup> atau sekitar 3,90 persen dari seluruh luas Kabupaten Rejang Lebong yang terbagi kedalam 14 desa/kelurahan definitif.

Desa/kelurahan dengan wilayah terluas adalah Desa Dusun Sawah dengan luas 27,07 Km<sup>2</sup> atau sekitar 45,74 persen dari luas Kecamatan Curup Utara. Desa/kelurahan dengan luas wilayah terkecil adalah Kelurahan Tunas Harapan yang hanya memiliki luas sekitar 0,18 Km<sup>2</sup> atau sekitar 0,30 persen luas Kecamatan Curup Utara. Ibukota Kecamatan Curup Utara berjarak sekitar 5 Km dari ibukota Kabupaten Rejang Lebong dan 85 km dari Provinsi Bengkulu

**Gambar** 1.1  
**Figures**

**Luas Daerah menurut Desa/Kelurahan (%), 2021**  
**Total Area by Village/Kelurahan (%), 2021**

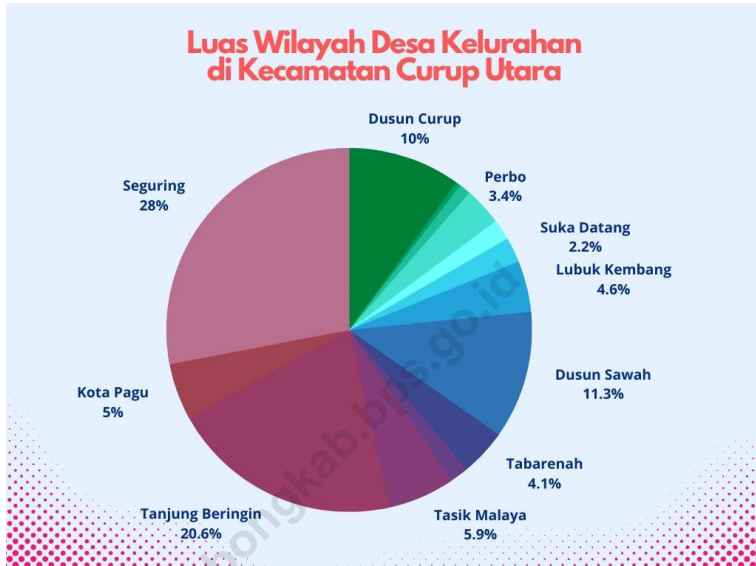

Sumber/Source : .....

**Tabel 1.1** Luas Daerah Menurut Desa/Kelurahan di Kecamatan Curup Utara, 2021

Desa/Kelurahan	Luas	Persentase terhadap Luas Kecamatan
(1)	(2)	(3)
Dusun Curup	4,69	9,96
Batu Dewa	0,20	0,42
Tunas Harapan	0,48	1,09
Perbo	1,58	3,35
Batu Panco	0,87	1,84
Suka Datang	1,05	2,23
Lubuk Kembang	2,14	4,54
Dusun Sawah	5,33	11,32
Tabarenah	1,93	4,09
Pahlawan	0,78	1,65
Tasik Malaya	2,79	5,92
Tanjung Beringin	9,67	20,53
Kota Pagu	2,33	2,94
Seguring	13,18	27,99

Catatan: ...

Sumber: BPS, Pendataan Potensi Desa (Podes) 2021



**Tabel 1.2**  
**Table**

**Jarak ke Ibukota Kecamatan dan Ibukota Kabupaten/Kota Menurut Desa/Kelurahan di Kecamatan Curup Utara (km), 2021**

Desa/Kelurahan	Jarak ke Ibukota Kecamatan	Jarak ke Ibukota Kabupaten/ Kota
(1)	(2)	(3)
Dusun Curup	1	3
Batu Dewa	2	3
Tunas Harapan	1	7
Perbo	2	6
Batu Panco	3	7
Suka Datang	1	7
Lubuk Kembang	1	7
Dusun Sawah	3	7
Tabarenah	1	6
Pahlawan	1	6
Tasik Malaya	2	5
Tanjung Beringin	2	4
Kota Pagu	3	7
Seguring	4	8

Catatan: ...

Sumber: BPS, Pendataan Potensi Desa (Podes) 2021

**Tabel 1.3** Topografi Sebagian Besar Wilayah Desa/Kelurahan di Kecamatan Curup Utara, 2021

Desa/Kelurahan	Topografi
(1)	(2)
Dusun Curup	Lembah
Batu Dewa	Lembah
Tunas Harapan	Datar
Perbo	Lembah
Batu Panco	Lembah
Suka Datang	Lereng
Lubuk Kembang	Lereng
Dusun Sawah	Lereng
Tabarenah	Lereng
Pahlawan	Lereng
Tasik Malaya	Lereng
Tanjung Beringin	Lereng
Kota Pagu	Lembah
Seguring	Lereng

Catatan: ...

Sumber: BPS, Pendataan Potensi Desa (Podes) 2021



02

PEMERINTAHAN



<https://rejanglebongkab.bps.go.id/>



## PENJELASAN TEKNIS

1. Kecamatan adalah pembagian wilayah administratif di Indonesia di bawah kabupaten atau kota. Kecamatan terdiri atas desa-desa atau kelurahan-kelurahan. Kedudukan kecamatan merupakan perangkat daerah kabupaten/kota sebagai pelaksana teknis kewilayahan yang mempunyai wilayah kerja tertentu dan dipimpin oleh seorang camat.
2. Kelurahan adalah suatu wilayah yang dipimpin oleh seorang Lurah sebagai perangkat daerah kabupaten dan atau daerah kota di bawah kecamatan (UndangUndang No. 32 Tahun 2004 tentang Pemerintahan Daerah).
3. Desa adalah kesatuan masyarakat hukum yang memiliki batas-batas wilayah yang berwenang untuk mengatur dan mengurus kepentingan masyarakat setempat berdasarkan asal-usul dan adat istiadat setempat yang diakui dan dihormati dalam sistem pemerintahan Negara Kesatuan Republik Indonesia
4. Desa definitif adalah wilayah yang secara administratif di bawah kecamatan yang dipimpin oleh Kepala Desa.
5. Desa persiapan adalah desa baru di dalam wilayah desa sebagai hasil pemekaran yang akan ditingkatkan menjadi desa definitif.
6. Satuan Lingkungan Setempat adalah satuan kewilayahan atau lingkungan di bawah desa/kelurahan. Satuan kewilayahan ini biasanya ditetapkan dengan peraturan daerah atau peraturan desa, dimana dalam peraturan tersebut menyebutkan tingkatan dan banyaknya satuan kewilayahan di bawah desa beserta batas-batasnya. Tingkatan dan nama SLS bisa berbeda antar daerah, seperti rukun tetangga (RT), rukun warga (RW), jorong, dusun, dan lingkungan.

## ULASAN

Kecamatan Curup Utara pada saat dimekarkan dari kecamatan induk yaitu Kecamatan Curup, telah memiliki wilayah administratif sebanyak 14 (empat belas) desa/kelurahan definitif yaitu Kelurahan Dusun Curup, Desa Batu dewa, Kelurahan Tunas Harapan, Desa Perbo, Desa Batu Panco, Desa Suka Datang, Desa Lubuk Kembang, Desa Dusun Sawah, Desa Tabarenah, Desa Pahlawan, Desa tasik Malaya, Desa Tanjung Beringin, Desa Kota Pagu dan Desa Seguring. untuk ibukota Kecamatan Curup Utara berada di Kelurahan Tunas Harapan.

Desa/ kelurahan di Kecamatan Curup utara untuk SLS terkecilnya berupa dusun untuk desa dan rukun tetangga (RT) untuk kelurahan. Jumlah SLS terkecil terbanyak terdapat di Kelurahan Tunas Harapan yaitu sebanyak 8 SLS sedangkan jumlah SLS terkecil yang paling sedikit yaitu 2 SLS dan ini merupakan jumlah SLS terkecil yang dominan di Kecamatan Curup Utara. Ada sebanyak 7 (tujuh) desa yang hanya memiliki 2 SLS terkecil yaitu antara lain; Desa Batu Dewa, Desa Perbo, Desa Batu Panco, Desa Suka Datang, Desa Tabarenah, Desa Tanjung Beringin dan Desa Seguring.

**Gambar**  
**Figures** 2.1

**Keberadaan Pelaksana Kewilayahan Desa/Kelurahan di Kecamatan Curup Utara, 2021**



Sumber: BPS, Pendataan Potensi Desa (Podes) 2021

## 1.1 WILAYAH ADMINISTRATIF

**Tabel 1.0.1** Status Pemerintahan Desa/Kelurahan di Kecamatan Curup Utara, 2021  
**Table**

Desa/Kelurahan	Status Pemerintahan
(1)	(2)
Dusun Curup	Kelurahan
Batu Dewa	Desa
Tunas Harapan	Kelurahan
Perbo	Desa
Batu Panco	Desa
Suka Datang	Desa
Lubuk Kembang	Desa
Dusun Sawah	Desa
Tabarenah	Desa
Pahlawan	Desa
Tasik Malaya	Desa
Tanjung Beringin	Desa
Kota Pagu	Desa
Seguring	Desa

Catatan: ...

Sumber: BPS, Pendataan Potensi Desa (Podes) 2021



## 2.2 SUMBER DAYA MANUSIA

**Tabel 2.2.1** Keberadaan Aparatur Pemerintahan Desa/Kelurahan di Kecamatan Curup Utara, 2021  
**Table**

Desa/Kelurahan	Sekretariat desa/Kelurahan	Pelaksana Teknis	Pelaksana Kewilayahan	Pegawai Desa/Kelurahan Lainnya
(1)	(2)	(3)	(4)	(5)
Dusun Curup	1	4	9	10
Batu Dewa	1	3	2	10
Tunas Harapan	1	5	11	10
Perbo	1	3	2	10
Batu Panco	1	3	2	10
Suka Datang	1	3	2	10
Lubuk Kembang	1	3	3	10
Dusun Sawah	1	3	4	10
Tabarenah	1	3	2	10
Pahlawan	1	3	3	4
Tasik Malaya	1	3	3	10
Tanjung Beringin	1	3	2	10
Kota Pagu	1	3	3	10
Seguring	1	3	2	4
<b>Jumlah/Total</b>	14	45	50	128

atatan: ...  
Sumber: BPS, Pendataan Potensi Desa (Podes) 2021

**Tabel** 2.2.2  
**Table**

**Keberadaan Badan Pemusyawaratan Desa/Lembaga  
Musyawarah Kelurahan di Kecamatan Curup Utara, 2021**

<b>Desa/Kelurahan</b>	<b>Badan Pemusyawaratan Desa / Lembaga Musyawarah Kelurahan</b>
(1)	(2)
Dusun Curup	Ada
Batu Dewa	Ada
Tunas Harapan	Ada
Perbo	Ada
Batu Panco	Ada
Suka Datang	Ada
Lubuk Kembang	Ada
Dusun Sawah	Ada
Tabarenah	Ada
Pahlawan	Ada
Tasik Malaya	Ada
Tanjung Beringin	Ada
Kota Pagu	Ada
Seguring	Ada

atatan: ...

Sumber: BPS, Pendataan Potensi Desa (Podes) 2021

03

PENDUDUK

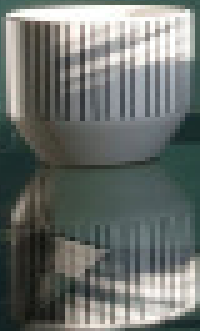

<https://rejanglebongkab.lps.go.id/>



**PENJELASAN TEKNIS**

1. Penduduk Indonesia adalah semua orang yang berdomisili di wilayah teritorial Indonesia selama 6 bulan atau lebih dan atau mereka yang berdomisili kurang dari 6 bulan tetapi bertujuan menetap.
2. Laju pertumbuhan penduduk adalah angka yang menunjukkan persentase penambahan penduduk dalam jangka waktu tertentu.
3. Kepadatan penduduk adalah rasio banyaknya penduduk per kilometer persegi.
4. Rasio jenis kelamin adalah perbandingan antara penduduk laki-laki dan penduduk perempuan pada suatu wilayah dan waktu tertentu. Biasanya dinyatakan dengan banyaknya penduduk laki-laki untuk 100 penduduk perempuan.

<https://rejanglebongkab.bps.go.id>

## ULASAN

Jumlah penduduk Kecamatan Curup Utara pada tahun 2021 sebanyak 18.967 jiwa dengan sex ratio sebesar 1,04 dan kepadatan 403 penduduk per Km<sup>2</sup>.

Jika dilihat dari besaran sex ratio, ini menandakan bahwa komposisi jumlah penduduk laki-laki di Kecamatan Curup Utara lebih banyak dari pada jumlah penduduk perempuan.

Jumlah penduduk tertinggi di Kecamatan Curup Utara terdapat di Kelurahan tunas Harapan yaitu sebanyak 2.078 jiwa dengan komposisinya 1.047 jiwa penduduk laki-laki dan 1.031 jiwa penduduk perempuan, jumlah ini adalah 10,96 % dari jumlah keseluruhan penduduk di Kecamatan Curup Utara dan 0,74 % dari keseluruhan jumlah penduduk di Kabupaten Rejang Lebong. Sedangkan untuk jumlah penduduk yang paling sedikit di Kecamatan Curup Utara terdapat pada Desa Perbo yaitu berjumlah 907 jiwa, 435 jiwa jumlah penduduk laki-laki dan 472 jiwa penduduk perempuan dan Desa Pero adalah satu satunya wilayah di Kecamatan Curup Utara dengan angka sex ratio di bawah 100.

**Gambar 3.1** KOMPOSISI PENDUDUK DI KECAMATAN CURUP UTARA 2021

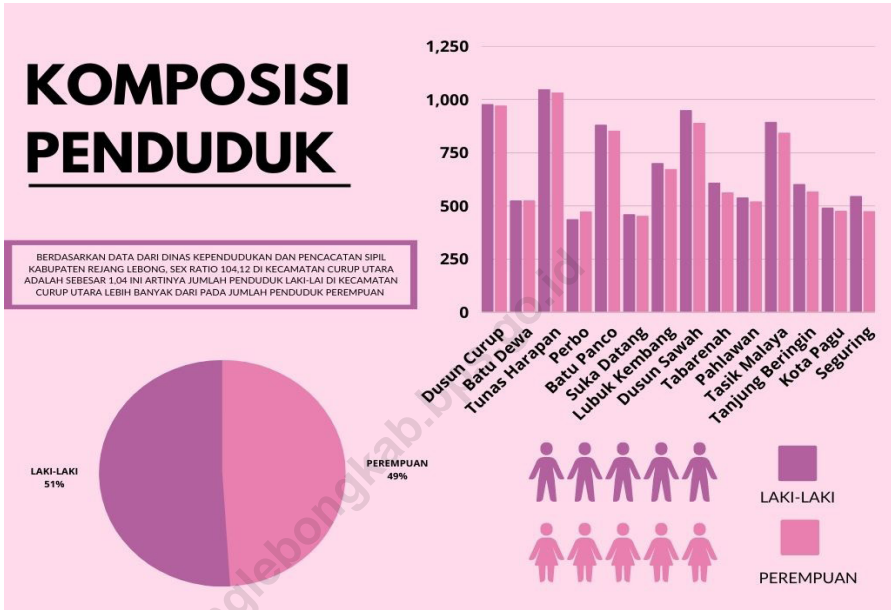

Catatan: ...  
 Sumber: Dinas Kependudukan dan Pencatatan Sipil Kabupaten Rejang Lebong

**Tabel 3.1** Penduduk, Distribusi Persentase Penduduk, Kepadatan Penduduk, Rasio Jenis Kelamin Penduduk Menurut Desa/ Kelurahan di Kecamatan Curup Utara, 2021

Desa/Kelurahan	Penduduk		
	Laki-Laki	Perempuan	Jumlah
(1)	(2)	(3)	(4)
Dusun Curup	976	970	1 946
Batu Dewa	523	523	1 046
Tunas Harapan	1 047	1 031	2 078
Perbo	435	472	907
Batu Panco	879	851	1 730
Suka Datang	458	451	909
Lubuk Kembang	699	671	1 370
Dusun Sawah	948	888	1 836
Tabarenah	607	561	1 168
Pahlawan	537	519	1 056
Tasik Malaya	893	842	1 735
Tanjung Beringin	600	566	1 166
Kota Pagu	489	474	963
Seguring	544	473	1 017
Curup Utara	9 675	9 292	18 967



Lanjutan Tabel 3.1

Desa/Kelurahan	Persentase Penduduk	Kepadatan Penduduk (per Km <sup>2</sup> )	Rasio Jenis Kelamin Penduduk
(1)	(5)	(6)	(7)
Dusun Curup	0.69	415	1,01
Batu Dewa	0.39	5 230	1,00
Tunas Harapan	0.74	4 329	1,02
Perbo	0.32	574	0,92
Batu Panco	0.61	1 989	1,03
Suka Datang	0.32	866	1,02
Lubuk Kembang	0.49	640	1,04
Dusun Sawah	0.65	344	1,07
Tabarenah	0.41	605	1,08
Pahlawan	0.37	1 354	1,03
Tasik Malaya	0.62	622	1,06
Tanjung Beringin	0.41	121	1,06
Kota Pagu	0.34	413	1,03
Seguring	0.36	77	1,15
Curup Utara	6.73	403	1,04

Catatan: ...

Sumber: Dinas Kependudukan dan Pencatatan Sipil Kabupaten Rejang Lebong

**Tabel**  
**Table** 3.2

**Jumlah Penduduk Menurut Kelompok Umur di Kecamatan Curup Utara, 2021**

Kelompok Umur	Jumlah Penduduk
(1)	(2)
0-4	1 372
5-9	1 730
10-14	1 534
15-19	1 590
20-24	1 633
25-29	1 712
30-34	1 670
35-39	1 503
40-44	1 521
45-49	1 254
50-54	1 073
55-59	847
60-64	603
65-69	426
70-74	231
75+	268
<b>Curup Utara</b>	<b>18 967</b>

Catatan: ...

Sumber: Dinas Kependudukan dan Pencatatan Sipil Kabupaten Rejang Lebong



# 04

**SOSIAL DAN KESEJAHTERAAN RAKYAT**  
*SOCIAL AND WELFARE*



<https://rejanglebongkab.bps.go.id/>



**PENJELASAN TEKNIS**

1. Jenjang pendidikan formal Jenjang pendidikan formal terdiri atas jenjang pendidikan dasar, menengah, dan tinggi.
2. Bersekolah adalah seseorang yang terdaftar dan aktif mengikuti proses belajar, baik di suatu jenjang pendidikan formal maupun nonformal.
3. Rumah Sakit adalah sarana kesehatan/bangunan tempat untuk melayani penderita yang sakit untuk berobat rawat jalan atau rawat inap yang pelayanannya disediakan oleh dokter, perawat, dan tenaga ahli kesehatan lainnya.
4. Rumah Sakit Bersalin adalah rumah sakit khusus untuk persalinan, dilengkapi pelayanan spesialis pemeriksaan kehamilan, persalinan, rawat inap, dan rawat jalan ibu dan anak yang berada di bawah pengawasan dokter spesialis kandungan.
5. Poliklinik adalah sarana kesehatan/bangunan yang dipakai untuk pelayanan berobat jalan. Biasanya dikelola oleh swasta atau organisasi keagamaan tertentu.
6. Balai pengobatan adalah tempat pemeriksaan kesehatan di bawah pengawasan menteri kesehatan.
7. Puskesmas (Pusat Kesehatan Masyarakat) adalah sebagai unit pelayanan kesehatan milik pemerintah (pelaksana teknis dinas kesehatan kabupaten/kota) yang bertanggung jawab terhadap pelayanan kesehatan masyarakat untuk wilayah kecamatan, sebagian kecamatan, atau kelurahan/desa. Puskesmas memberikan pelayanan berobat jalan atau rawat inap. Biasanya Puskesmas berada di setiap kecamatan dan dapat terdiri dari 2 sampai 3 puskesmas di dalam 1 kecamatan. Puskesmas dibedakan antara puskesmas yang menyediakan pelayanan rawat inap dan tidak.
8. Apotek adalah suatu sarana kesehatan yang digunakan untuk pekerjaan kefarmasian, dan penyaluran/penjualan obat/bahan farmasi. Apotek melayani pembelian obat secara bebas atau dengan resep dokter. Apotek selalu ada tenaga apoteker selaku penanggungjawabnya.
9. Gizi buruk adalah suatu keadaan kekurangan konsumsi zat gizi yang disebabkan oleh rendahnya konsumsi energi protein dalam makanan sehari-hari, yang ditandai dengan berat dan tinggi badan tidak sesuai umur (dibawah rata-rata) dan harus ditetapkan oleh tenaga medis. Busung lapar termasuk salah satu bentuk gizi 86 Pedoman Pencacah Desa/Kelurahan buruk. Secara klinis, status gizi buruk meliputi tiga tipe, yaitu marasmus, kwashiorkor, dan marasmus-kwashiorkor.

### PENJELASAN TEKNIS

1. Bencana alam adalah bencana yang diakibatkan oleh peristiwa atau serangkaian peristiwa yang disebabkan oleh alam antara lain berupa gempa bumi, tsunami, gunung meletus, banjir, banjir bandang, kekeringan, angin topan, dan tanah longsor. Data bencana yang disajikan merupakan kejadian bencana yang terjadi selama 3 tahun terakhir.
2. Sistem peringatan dini bencana alam adalah serangkaian kegiatan pemberian peringatan sesegera mungkin kepada masyarakat tentang kemungkinan terjadinya bencana alam pada suatu tempat oleh lembaga yang berwenang.
3. Lapangan olahraga adalah tempat lapang untuk kegiatan olahraga yang ada di desa/kelurahan baik yang sesuai dengan persyaratan olahraga yang bersangkutan maupun tidak. Keberadaan lapangan olahraga yang dimaksudkan bukan hanya yang dimiliki oleh desa/kelurahan, melainkan juga lapangan yang dimiliki swasta atau pribadi, baik yang difungsikan secara komersial maupun tidak komersial dan masyarakat umum dapat mengaksesnya.

## ULASAN

Pada tahun ajaran 2021/2022 berdasarkan data dari Dinas Pendidikan Kabupaten Rejang Lebong di Kecamatan Curup Utara jumlah murid di Sekolah Dasar (SD) sebanyak 1.099 murid yang tersebar di 8 unit SD dengan jumlah guru sebanyak 88 orang dan terdapat 3 Sekolah Madrasah Ibtidaiyah (MI) dengan jumlah murid 652 murid dan guru sebanyak 49 orang. Pada jenjang Sekolah Menengah Pertama (SMP) di Kecamatan Curup Utara terdapat 2 unit sekolah yang terdiri dari 774 murid dan 54 guru. Sedangkan untuk jenjang menengah atas terdapat 1 Sekolah Menengah Atas (SMA) dengan jumlah muridnya sebanyak 559 murid dan jumlah guru sebanyak 43 orang guru, 1 Sekolah Menengah Kejuruan (SMK) yang jumlah muridnya sebanyak 111 orang dengan jumlah guru sebanyak 23 orang, selain itu juga di Kecamatan Curup Utara terdapat juga Sekolah Madrasah Aliyah (MA) dengan jumlah murid sebanyak 39 orang dan guru sebanyak 18 orang.

Upaya mewujudkan masyarakat yang sehat tidak semata dibutuhkan fasilitas kesehatan, namun perlu digerakkan kegiatan olahraga sebagai upaya pencegahan. Kegiatan olahraga perlu pula didukung dengan fasilitas dan kelompok olahraga yang mendukung. Di Kecamatan Curup Utara sudah tersedia beberapa lapangan dan fasilitas seperti olahraga sepak bola, bola voli, bulu tangkis, tenis meja dan lainnya. Namun fasilitas tersebut tidak tersedia untuk semua desa

**Gambar** 4.1  
**Figures**

**FASILITAS PENDIDIKAN, JUMLAH MURID, JUMLAH GURU  
DI KECAMATAN CURUP UTARA, 2021/2022**

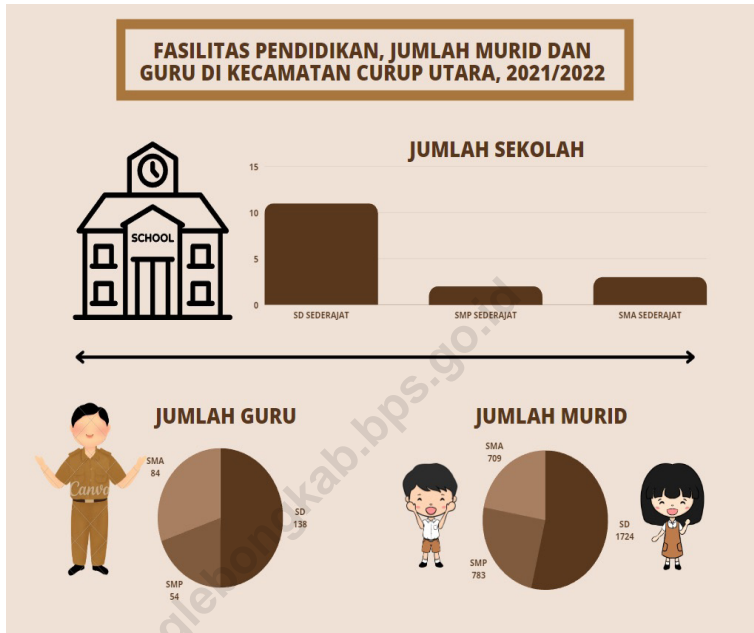

Catatan/Note: <sup>3</sup> Jumlah guru termasuk kepala sekolah dan guru/The total of teachers including headmaster and teacher.

<sup>4</sup> Guru yang mengajar di dua sekolah atau lebih dihitung di masing-masing sekolah/Teacher who taught in two schools or more counted in every school.

Sumber/Source: <sup>1</sup> Kementerian Pendidikan, Kebudayaan, Riset, dan Teknologi, Sistem Data Pokok Pendidikan, data semester ganjil laporan sampai dengan 30 November 2021/Ministry of Education, Culture, Research, and Technology, Basic Education Data System, odd semester report data up to 30 November 2021

<sup>2</sup> Kementerian Agama, EMIS, data semester ganjil laporan sampai dengan 17 Februari 2022/ Ministry of Religious Affairs, EMIS, odd semester report data up to 17 February 2022



#### 4.1 PENDIDIKAN EDUCATION

**Tabel 4.1.1** Banyaknya Desa<sup>1</sup>/Kelurahan yang Memiliki Fasilitas Sekolah Menurut Tingkat Pendidikan di Kecamatan Curup Utara, 2019–2021

Tingkat Pendidikan <i>Educational Level</i>	2019	2020	2021
(1)	(2)	(3)	(4)
Sekolah Dasar (SD) <i>Primary School</i>	8	8	8
Madrasah Ibtidaiyah (MI) <i>Madrasah Ibtidaiyah</i>	3	3	3
Sekolah Menengah Pertama (SMP) <i>Junior High School</i>	2	2	2
Madrasah Tsanawiyah (MTs) <i>Madrasah Tsanawiyah (MTs)</i>	0	0	0
Sekolah Menengah Atas (SMA) <i>Senior High School</i>	1	1	1
Sekolah Menengah Kejuruan (SMK) <i>Vocational High School</i>	1	1	1
Madrasah Aliyah (MA) <i>Madrasah Aliyah</i>	1	1	1
Akademi/Perguruan Tinggi <i>Academy/University</i>	1	1	1

Catatan/Note: <sup>1</sup>Desa pada tabel ini termasuk Unit Permukiman Transmigrasi (UPT) yang masih dibina oleh kementerian terkait/  
*Villages in this table include Transmigration Settlement Unit which is still fostered by the relevant ministries.*

Sumber/Source: BPS, Pendataan Potensi Desa (Podes) 2020 dan 2021/BPS-Statistics Indonesia, *Village Potential Data Collecting 2020 and 2021*

**Tabel 4.1.2** Jumlah Sekolah Menurut Tingkat Pendidikan di Kecamatan Curup Utara, 2020/2021 dan 2021/2022

Tingkat Pendidikan Educational Level	Negeri/Public		Swasta/Private		Jumlah/Total	
	2020/2021	2021/2022	2020/2021	2021/2022	2020/2021	2021/2022
(1)	(2)	(3)	(4)	(5)	(6)	(7)
Taman Kanak-Kanak (TK) <sup>1</sup> /Kindergarten <sup>1</sup>	0	0	1	1	1	1
Raudatul Athfal (RA) <sup>2</sup> Raudatul Athfal (RA) <sup>2</sup>	0	0	2	2	2	2
Sekolah Dasar (SD) <sup>1</sup> Elementary Schools <sup>1</sup>	8	8	0	0	8	8
Madrasah Ibtidaiyah (MI) <sup>2</sup> /Madrasah Ibtidaiyah (MI) <sup>2</sup>	3	3	0	0	3	3
Sekolah Menengah Pertama (SMP) <sup>1</sup> /Junior High Schools <sup>1</sup>	2	2	0	0	2	2
Madrasah Tsanawiyah (MTs) <sup>2</sup> /Madrasah Tsanawiyah (MTs) <sup>2</sup>	0	0	0	0	0	0
Sekolah Menengah Atas (SMA) <sup>1</sup> /Senior High Schools <sup>1</sup>	1	1	0	0	1	1
Sekolah Menengah Kejuruan (SMK) <sup>1</sup> Vocational High Schools <sup>1</sup>	0	0	1	1	1	1
Madrasah Aliyah (MA) <sup>2</sup> Madrasah Aliyah (MA) <sup>2</sup>	0	0	1	1	1	1

Catatan/Note: <sup>3</sup> Seluruh Raudatul Athfal (RA) berstatus swasta/All Raudatul Athfal (RA) are private

Sumber/Source: <sup>1</sup> Kementerian Pendidikan, Kebudayaan, Riset, dan Teknologi, Sistem Data Pokok Pendidikan, data semester ganjil laporan sampai dengan 30 November 2021/Ministry of Education, Culture, Research, and Technology, Basic Education Data System, odd semester report data up to 30 November 2021

<sup>2</sup> Kementerian Agama, EMIS, data semester ganjil laporan sampai dengan 17 Februari 2022/Ministry of Religious Affairs, EMIS, odd semester report data up to 17 February 2022

**Tabel** 4.1.3  
**Table**

**Jumlah Guru Menurut Tingkat Pendidikan di Kecamatan Curup Utara, 2020/2021 dan 2021/2022**

Tingkat Pendidikan <i>Educational Level</i>	Negeri/ <i>Public</i>		Swasta/ <i>Private</i>		Jumlah/ <i>Total</i>	
	2020/2021	2021/2022	2020/2021	2021/2022	2020/2021	2021/2022
(1)	(2)	(3)	(4)	(5)	(6)	(7)
Taman Kanak-Kanak (TK) <sup>1</sup> / <i>Kindergarten</i> <sup>1</sup>	-	-	4	3	4	3
Raudatul Athfal (RA) <sup>2</sup> <i>Raudatul Athfal (RA)</i> <sup>2</sup>	-	-	11	11	11	11
Sekolah Dasar (SD) <sup>1,3</sup> <i>Elementary Schools</i> <sup>1,3</sup>	91	88	-	-	91	88
Madrasah Ibtidaiyah (MI) <sup>2</sup> / <i>Madrasah Ibtidaiyah (MI)</i> <sup>2</sup>	41	49	-	-	41	49
Sekolah Menengah Pertama (SMP) <sup>1,3</sup> / <i>Junior High Schools</i> <sup>1,3</sup>	55	54	-	-	55	54
Madrasah Tsanawiyah (MTs) <sup>2</sup> / <i>Madrasah Tsanawiyah (MTs)</i> <sup>2</sup>	-	-	-	-	-	-
Sekolah Menengah Atas (SMA) <sup>1,3</sup> / <i>Senior High Schools</i> <sup>1,3</sup>	48	43	-	-	48	43
Sekolah Menengah Kejuruan (SMK) <sup>1,3,4</sup> <i>Vocational High Schools</i> <sup>1,3,4</sup>	18	23	-	-	18	23
Madrasah Aliyah (MA) <sup>2</sup> <i>Madrasah Aliyah (MA)</i> <sup>2</sup>	-	-	19	18	-	-

Catatan/*Note*: <sup>3</sup> Jumlah guru termasuk kepala sekolah dan guru/*The total of teachers including headmaster and teacher.*

<sup>4</sup> Guru yang mengajar di dua sekolah atau lebih dihitung di masing-masing sekolah/*Teacher who taught in two schools or more counted in every school.*

Sumber/*Source*: <sup>1</sup> Kementerian Pendidikan, Kebudayaan, Riset, dan Teknologi, Sistem Data Pokok Pendidikan, data semester ganjil laporan sampai dengan 30 November 2021/*Ministry of Education, Culture, Research, and Technology, Basic Education Data System, odd semester report data up to 30 November 2021*

<sup>2</sup> Kementerian Agama, EMIS, data semester ganjil laporan sampai dengan 17 Februari 2022/*Ministry of Religious Affairs, EMIS, odd semester report data up to 17 February 2022*

**Tabel 4.1.4** Jumlah Murid Menurut Tingkat Pendidikan di Kecamatan Curup Utara, 2020/2021 dan 2021/2022

Tingkat Pendidikan <i>Educational Level</i>	Negeri/ <i>Public</i>		Swasta/ <i>Private</i>		Jumlah/ <i>Total</i>	
	2020/2021	2021/2022	2020/2021	2021/2022	2020/2021	2021/2022
(1)	(2)	(3)	(4)	(5)	(6)	(7)
Taman Kanak-Kanak (TK) <sup>1</sup> / <i>Kindergarten</i> <sup>1</sup>	-	-	39	13	39	13
Raudatul Athfal (RA) <sup>2</sup> <i>Raudatul Athfal</i> <sup>2</sup>	-	-	41	84	41	84
Sekolah Dasar (SD) <sup>1</sup> <i>Elementary Schools</i> <sup>1</sup>	1 159	1 099	-	-	1 159	1 099
Madrasah Ibtidaiyah (MI) <sup>2</sup> / <i>Madrasah Ibtidaiyah</i> <sup>2</sup>	528	625	-	-	528	625
Sekolah Menengah Pertama (SMP) <sup>1</sup> / <i>Junior High Schools</i> <sup>1</sup>	774	783	-	-	774	783
Madrasah Tsanawiyah (MTs) <sup>2</sup> / <i>Madrasah Tsanawiyah</i> <sup>2</sup>	-	-	-	-	-	-
Sekolah Menengah Atas (SMA) <sup>1</sup> / <i>Senior High Schools</i> <sup>1</sup>	652	559	-	-	652	559
Sekolah Menengah Kejuruan (SMK) <sup>1</sup> <i>Vocational High Schools</i> <sup>1</sup>	126	111	-	-	126	111
Madrasah Aliyah (MA) <sup>2</sup> <i>Madrasah Aliyah</i> <sup>2</sup>			80	39	80	39

Catatan/*Note*: ...

Sumber/*Source*: <sup>1</sup> Kementerian Pendidikan, Kebudayaan, Riset, dan Teknologi, Sistem Data Pokok Pendidikan, data semester ganjil laporan sampai dengan 30 November 2021/*Ministry of Education, Culture, Research, and Technology, Basic Education Data System, odd semester report data up to 30 November 2021*

<sup>2</sup> Kementerian Agama, EMIS, data semester ganjil laporan sampai dengan 17 Februari 2022/*Ministry of Religious Affairs, EMIS, odd semester report data up to 17 February 2022*

## 4.2 KESEHATAN HEALTH

**Tabel 4.2.1 Banyaknya Desa<sup>1</sup>/Kelurahan yang Memiliki Sarana Kesehatan Menurut Jenis Sarana Kesehatan di Kecamatan Curup Utara, 2019–2021**

Jenis Sarana Kesehatan <i>Type of Health Facilities</i>	2019	2020	2021
(1)	(2)	(3)	(4)
Rumah Sakit <i>Hospital</i>	0	0	0
Rumah Sakit Bersalin <i>Maternity Hospital</i>	0	0	0
Poliklinik/Balai Pengobatan <i>Polyclinic</i>	1	1	1
Puskesmas Rawat Inap <i>Public Health Center with Inpatient Care</i>	0	0	0
Puskesmas Tanpa Rawat Inap <i>Public Health Center without Inpatient Care</i>	1	1	1
Apotek <i>Pharmacy</i>	2	2	2

Catatan/Note: ...

Sumber/Source: BPS, Pendataan Potensi Desa (Podes) 2019–2021/BPS-Statistics Indonesia, Village Potential Data Collecting 2019–2021

**Tabel 4.2.2** Banyaknya Warga Penderita Kekurangan Gizi Menurut Desa/Kelurahan di Kecamatan Curup Utara, 2020

Desa/Kelurahan Village/Kelurahan	2020
(1)	(2)
Dusun Curup	0
Batu Dewa	0
Tunas Harapan	0
Perbo	0
Batu Panco	0
Suka Datang	0
Lubuk Kembang	0
Dusun Sawah	0
Tabarenah	0
Pahlawan	0
Tasik Malaya	0
Tanjung Beringin	0
Kota Pagu	0
Seguring	0
<b>Curup Utara</b>	<b>0</b>

Catatan/Note: ...

Sumber/Source: BPS, Pendataan Potensi Desa (Podes) 2021/BPS-Statistics Indonesia, Village Potential Data Collecting 2021

### 4.3 PERUMAHAN DAN LINGKUNGAN HOUSING AND ENVIRONMENT

**Tabel** 4.3.1 **Banyaknya Desa/Kelurahan Menurut Sumber Air Minum Sebagian Besar Keluarga di Kecamatan Curup Utara, 2019–2021**  
**Table**

Sumber Air Minum	2019	2020	2021
(1)	(2)	(3)	(4)
Air Kemasan Bermerk	0	0	0
Air Isi Ulang	0	0	0
Leding Dengan Meteran	1	1	1
Leding Tanpa Meteran	0	0	0
Sumur Bor atau Pompa	1	1	1
Sumur	9	9	9
Mata Air	3	3	3
Sungai/Danau/Kolam/ Waduk/Situ/ Embung/Bendungan	0	0	0
Air Hujan	0	0	0
Lainnya	0	0	0

Catatan/Note: ...

Sumber/Source: BPS, Pendataan Potensi Desa (Podes) 2019–2021/BPS-Statistics Indonesia, Village Potential Data Collecting 2019–2021

**Tabel 4.3.2** Banyaknya Keluarga Menurut Desa/Kelurahan dan Jenis Pengguna Listrik di Kecamatan Curup Utara, 2021

Desa/Kelurahan	Pengguna Listrik			Bukan Pengguna Listrik
	PLN	Non PLN	Jumlah	
(1)	(2)	(3)	(4)	(5)
Dusun Curup	613	0	613	0
Batu Dewa	309	0	309	0
Tunas Harapan	594	0	594	0
Perbo	266	0	266	0
Batu Panco	432	0	432	0
Suka Datang	230	0	230	5
Lubuk Kembang	465	0	465	0
Dusun Sawah	511	0	511	1
Tabarenah	326	0	326	0
Pahlawan	264	0	264	0
Tasik Malaya	478	0	478	0
Tanjung Beringin	456	0	456	0
Kota Pagu	278	0	278	5
Seguring	267	0	267	1
<b>Curup Utara</b>	<b>5 389</b>	<b>0</b>	<b>5 389</b>	<b>12</b>

Catatan/Note: ...

Sumber/Source: BPS, Pendataan Potensi Desa (Podes) 2021/BPS-Statistics Indonesia, Village Potential Data Collecting 2021



**Tabel** 4.3.3  
**Table**

**Banyaknya Desa/Kelurahan Menurut Sumber Penerangan Jalan Utama Desa/Kelurahan di Kecamatan Curup Utara, 2019–2021**

Sumber Penerangan Jalan Utama <i>Source of Main Street Illumination</i>	2019	2020	2021
(1)	(2)	(3)	(4)
Listrik Pemerintah/ <i>State Electricity</i>	-	5	5
Listrik Non Pemerintah/ <i>Non-State Electricity</i>	-	5	5
Non Listrik/ <i>Non-Electric</i>	-	0	0

Catatan/*Note*: ...

Sumber/*Source*: BPS, Pendataan Potensi Desa (Podes) 2019–2021/*BPS-Statistics Indonesia, Village Potential Data Collecting 2019–2021*

**Tabel**  
**Table** 4.3.4

**Banyaknya Desa/Kelurahan Menurut Penggunaan Fasilitas Tempat Buang Air Besar Sebagian Besar Keluarga di Kecamatan Curup Utara, 2019–2021**

<b>Fasilitas Tempat Buang Air Besar Toilet Facility</b>	<b>2019</b>	<b>2020</b>	<b>2021</b>
(1)	(2)	(3)	(4)
<b>Jamban/Toilet</b>	14	14	14
Sendiri/Private	14	14	14
Bersama/Shared	0	0	0
Umum/Public	0	0	0
<b>Bukan Jamban/Non-Toilet</b>	0	0	0
<b>Jumlah/Total</b>	<b>14</b>	<b>14</b>	<b>14</b>

Catatan/Note: ...

Sumber/Source: BPS, Pendataan Potensi Desa (Podes) 2019–2021/BPS-Statistics Indonesia, Village Potential Data Collecting 2019–2021

**Tabel** 4.3.5  
**Table**

**Banyaknya Desa/Kelurahan Menurut Jenis Bahan Bakar untuk Memasak yang Digunakan Sebagian Besar Keluarga di Kecamatan Curup Utara, 2021**

<b>Jenis Bahan Bakar untuk Memasak</b> <i>Type of Cooking Fuel</i>	<b>2021</b>
(1)	(2)
Listrik/ <i>Electric</i>	0
Elpiji 5,5 kg/ <i>Blue Gas 5.5 kg-LPG</i>	0
Elpiji 12 kg/ <i>12 kg-LPG</i>	0
Elpiji 3 kg/ <i>3 kg-LPG</i>	14
Gas Kota/ <i>City Gas</i>	0
Biogas/ <i>Biogas</i>	0
Minyak Tanah/ <i>Kerosene</i>	0
Briket/ <i>Briquettes</i>	0
Arang/ <i>Charcoal</i>	0
Kayu Bakar/ <i>Firewood</i>	0
Lainnya/ <i>Others</i>	0
<b>Jumlah/Total</b>	<b>14</b>

Catatan/Note: ...

Sumber/Source: BPS, Pendataan Potensi Desa (Podes) 2021/BPS-Statistics Indonesia, Village Potential Data Collecting 2021

**4.4 AGAMA DAN SOSIAL LAINNYA**  
**RELIGION AND OTHER SOCIAL AFFAIRS**

**Tabel 4.4.1 Jumlah Tempat Peribadatan Menurut Desa/Kelurahan di Kecamatan Curup Utara, 2021**

Desa/Kelurahan <i>Village/Kelurahan</i>	Masjid <i>Mosque</i>	Mushola <i>Pray Room</i>	Gereja Protestan <i>Protestant Church</i>	Gereja Katholik <i>Catholic Church</i>	Pura <i>Temple</i>	Vihara
(1)	(2)	(3)	(4)	(5)	(6)	(7)
Dusun Curup	3	3	0	0	0	0
Batu Dewa	1	0	0	0	0	0
Tunas Harapan	1	2	0	0	0	0
Perbo	1	2	0	0	0	0
Batu Panco	1	1	0	0	0	0
Suka Datang	1	1	0	0	0	0
Lubuk Kembang	2	2	0	0	0	0
Dusun Sawah	1	4	0	0	0	0
Tabarenah	2	2	0	0	0	0
Pahlawan	2	1	0	0	0	0
Tasik Malaya	1	7	0	0	0	0
Tanjung Beringin	2	1	0	0	0	0
Kota Pagu	2	0	0	0	0	0
Seguring	1	2	0	0	0	0
<b>Curup Utara</b>	<b>21</b>	<b>28</b>	<b>0</b>	<b>0</b>	<b>0</b>	<b>0</b>

Catatan/Note: ...

Sumber/Source: BPS, Pendataan Potensi Desa (Podes) 2021/BPS-Statistics Indonesia, Village Potential Data Collecting 2021

**Tabel** 4.4.2  
**Table**

**Banyaknya Kejadian Bencana Alam Menurut Desa/  
Kelurahan dan Jenis Bencana Alam di Kecamatan Curup  
Utara, 2020**

<b>Desa/Kelurahan</b> <i>Village/Kelurahan</i>	<b>Gempa Bumi</b> <i>Earthquake</i>	<b>Tsunami</b> <i>Tsunami</i>	<b>Gunung Meletus</b> <i>Volcanic Eruption</i>	<b>Tanah Longsor</b> <i>Landslide</i>
(1)	(2)	(3)	(4)	(5)
Dusun Curup	0	0	0	0
Batu Dewa	0	0	0	0
Tunas Harapan	0	0	0	0
Perbo	0	0	0	0
Batu Panco	0	0	0	0
Suka Datang	0	0	0	0
Lubuk Kembang	0	0	0	0
Dusun Sawah	0	0	0	0
Tabarenah	0	0	0	0
Pahlawan	0	0	0	0
Tasik Malaya	0	0	0	0
Tanjung Beringin	0	0	0	0
Kota Pagu	0	0	0	0
Seguring	0	0	0	0
<b>Curup Utara</b>	<b>0</b>	<b>0</b>	<b>0</b>	<b>0</b>

Lanjutan Tabel/*Continued Table* 4.4.2

<b>Desa/Kelurahan Village/Kelurahan</b>	<b>Banjir Floods</b>	<b>Banjir Bandang Flash Floods</b>	<b>Kekeringan Drought</b>	<b>Kebakaran Hutan dan Lahan Forest and Land Fires</b>
(1)	(6)	(7)	(8)	(9)
Dusun Curup	1	0	0	0
Batu Dewa	2	0	0	0
Tunas Harapan	0	0	0	0
Perbo	0	0	0	0
Batu Panco	0	0	0	0
Suka Datang	0	0	0	0
Lubuk Kembang	0	0	0	0
Dusun Sawah	0	0	0	0
Tabarenah	0	0	0	0
Pahlawan	0	0	0	0
Tasik Malaya	0	0	0	0
Tanjung Beringin	5	0	0	0
Kota Pagu	0	0	0	0
Seguring	0	0	0	0
<b>Curup Utara</b>	<b>8</b>	<b>0</b>	<b>0</b>	<b>0</b>

Lanjutan Tabel/*Continued Table* 4.4.2

<b>Desa/Kelurahan Village/Kelurahan</b>	<b>Angin Puyuh/ Puting Beliung/ Topan Tornado/Typhoon</b>	<b>Gelombang Pasang Tidal Wave</b>	<b>Abrasi Abrasion</b>
(1)	(10)	(11)	(12)
Dusun Curup	0	0	0
Batu Dewa	0	0	0
Tunas Harapan	0	0	0
Perbo	0	0	0
Batu Panco	0	0	0
Suka Datang	0	0	0
Lubuk Kembang	0	0	0
Dusun Sawah	0	0	0
Tabarenah	0	0	0
Pahlawan	0	0	0
Tasik Malaya	0	0	0
Tanjung Beringin	0	0	0
Kota Pagu	0	0	0
Seguring	0	0	0
<b>Curup Utara</b>	<b>0</b>	<b>0</b>	<b>0</b>

Catatan/Note: ...

Sumber/Source: BPS, Pendataan Potensi Desa (Podes) 2021/BPS-Statistics Indonesia, Village Potential Data Collecting 2021

**Tabel**  
**Table** 4.4.3

**Banyaknya Korban Jiwa Akibat Bencana Alam Menurut Desa/Kelurahan dan Jenis Bencana Alam di Kecamatan Curup Utara, 2020**

<b>Desa/Kelurahan</b> <i>Village/Kelurahan</i>	<b>Gempa Bumi</b> <i>Earthquake</i>	<b>Tsunami</b> <i>Tsunami</i>	<b>Gunung Meletus</b> <i>Volcanic Eruption</i>	<b>Tanah Longsor</b> <i>Landslide</i>
(1)	(2)	(3)	(4)	(5)
Dusun Curup	0	0	0	0
Batu Dewa	0	0	0	0
Tunas Harapan	0	0	0	0
Perbo	0	0	0	0
Batu Panco	0	0	0	0
Suka Datang	0	0	0	0
Lubuk Kembang	0	0	0	0
Dusun Sawah	0	0	0	0
Tabarenah	0	0	0	0
Pahlawan	0	0	0	0
Tasik Malaya	0	0	0	0
Tanjung Beringin	0	0	0	0
Kota Pagu	0	0	0	0
Seguring	0	0	0	0
<b>Curup Utara</b>	<b>0</b>	<b>0</b>	<b>0</b>	<b>0</b>



Lanjutan Tabel/Continued Table 4.4.3

Desa/Kelurahan Village/Kelurahan	Banjir Floods	Banjir Bandang Flash Floods	Kekeringan Drought	Kebakaran Hutan dan Lahan Forest and Land Fires
(1)	(6)	(7)	(8)	(9)
Dusun Curup	0	0	0	0
Batu Dewa	0	0	0	0
Tunas Harapan	0	0	0	0
Perbo	0	0	0	0
Batu Panco	0	0	0	0
Suka Datang	0	0	0	0
Lubuk Kembang	0	0	0	0
Dusun Sawah	0	0	0	0
Tabarenah	0	0	0	0
Pahlawan	0	0	0	0
Tasik Malaya	0	0	0	0
Tanjung Beringin	0	0	0	0
Kota Pagu	0	0	0	0
Seguring	0	0	0	0
<b>Curup Utara</b>	<b>0</b>	<b>0</b>	<b>0</b>	<b>0</b>

Lanjutan Tabel/*Continued Table* 4.4.3

<b>Desa/Kelurahan Village/Kelurahan</b>	<b>Angin Puyuh/ Puting Beliung/ Topan Tornado/Typhoon</b>	<b>Gelombang Pasang Tidal Wave</b>	<b>Abrasi Abrasion</b>
(1)	(10)	(11)	(12)
Dusun Curup	0	0	0
Batu Dewa	0	0	0
Tunas Harapan	0	0	0
Perbo	0	0	0
Batu Panco	0	0	0
Suka Datang	0	0	0
Lubuk Kembang	0	0	0
Dusun Sawah	0	0	0
Tabarenah	0	0	0
Pahlawan	0	0	0
Tasik Malaya	0	0	0
Tanjung Beringin	0	0	0
Kota Pagu	0	0	0
Seguring	0	0	0
<b>Curup Utara</b>	<b>0</b>	<b>0</b>	<b>0</b>

Catatan/Note: ...

Sumber/Source: BPS, Pendataan Potensi Desa (Podes) 2021/BPS-Statistics Indonesia, *Village Potential Data Collecting 2021*

**Tabel** 4.4.4  
**Table**

**Keberadaan Fasilitas/Upaya Antisipasi/Mitigasi Bencana Alam Menurut Desa/Kelurahan di Kecamatan Curup Utara, 2021**

<b>Desa/Kelurahan Village/Kelurahan</b>	<b>Sistem Peringatan Dini Bencana Alam Natural Disaster Early Warning System</b>	<b>Sistem Peringatan Dini Khusus Tsunami Tsunami Early Warning System</b>	<b>Perlengkapan Keselamatan Safety Equipment</b>
(1)	(2)	(3)	(4)
Dusun Curup	Tidak Ada	Bukan Wilayah Ppotrnsi Tsunami	Tidak Ada
Batu Dewa	Tidak Ada		Tidak Ada
Tunas Harapan	Tidak Ada		Tidak Ada
Perbo	Tidak Ada		Tidak Ada
Batu Panco	Tidak Ada		Tidak Ada
Suka Datang	Tidak Ada		Tidak Ada
Lubuk Kembang	Tidak Ada		Tidak Ada
Dusun Sawah	Tidak Ada		Tidak Ada
Tabarenah	Tidak Ada		Tidak Ada
Pahlawan	Tidak Ada		Tidak Ada
Tasik Malaya	Tidak Ada		Tidak Ada
Tanjung Beringin	Tidak Ada		Tidak Ada
Kota Pagu	Tidak Ada		Tidak Ada
Seguring	Tidak Ada		Tidak Ada

Lanjutan Tabel/*Continued Table* 4.4.4

Desa/Kelurahan <i>Village/Kelurahan</i>	Rambu-Rambu dan Jalur Evakuasi Bencana <i>Sign and Evacuation Route</i>	Pembuatan, Perawatan, atau Normalisasi: Sungai, Kanal, Tanggul, Parit, Drainase, Waduk, Pantai, dll <i>Manufacture, Maintenance, or Normalization: Rivers, Canals, Embankment, etc</i>
(1)	(5)	(6)
Dusun Curup	Tidak Ada	Tidak Ada
Batu Dewa	Tidak Ada	Tidak Ada
Tunas Harapan	Tidak Ada	Tidak Ada
Perbo	Tidak Ada	Tidak Ada
Batu Panco	Tidak Ada	Tidak Ada
Suka Datang	Tidak Ada	Tidak Ada
Lubuk Kembang	Tidak Ada	Tidak Ada
Dusun Sawah	Tidak Ada	ada
Tabarenah	Tidak Ada	ada
Pahlawan	Tidak Ada	ada
Tasik Malaya	Tidak Ada	ada
Tanjung Beringin	Tidak Ada	ada
Kota Pagu	Tidak Ada	ada
Seguring	Tidak Ada	ada

Catatan/*Note*: ...

Sumber/*Source*: BPS, Pendataan Potensi Desa (Podes) 2021/*BPS-Statistics Indonesia, Village Potential Data Collecting 2021*

**Tabel**  
**Table** 4.4.5

**Banyaknya Desa/Kelurahan yang Memiliki Kelompok Kegiatan Olahraga Menurut Jenis Olahraga dan Ketersediaan Fasilitas/Lapangan Olahraga di Kecamatan Curup Utara, 2021**

Jenis Olahraga <i>Type of Sport</i>	Kondisi Fasilitas/Lapangan Olahraga <i>Condition of Sport Facilities/Fields</i>			Tidak Ada Fasilitas/ Lapangan Olahraga <i>No Sport Facilities/ Fields</i>
	Baik	Rusak Sedang	Rusak Parah	
(1)	(2)	(3)	(4)	(5)
Sepak Bola/ <i>Soccer</i>	-	-	-	14
Bola Voli/ <i>Volley Ball</i>	8	-	-	6
Bulu Tangkis/ <i>Badminton</i>	8	-	-	6
Bola Basket/ <i>Basket Ball</i>	-	-	-	14
Tenis Lapangan/ <i>Court Tennis</i>	-	-	-	14
Tenis Meja/ <i>Table Tennis</i>	3	1	-	10
Futsal/ <i>Futsal</i>	-	-	-	14
Renang/ <i>Swimming</i>	-	-	-	14
Bela Diri/ <i>Martial Arts</i>	1	1	-	12
Bilyard/ <i>Billiards</i>	-	-	-	14
Fitnes, Aerobik, dll/ <i>Fitness, Aerobics, etc</i>	-	-	-	14
Lainnya/ <i>Others</i>	-	-	-	14

Catatan/Note: ...

Sumber/Source: BPS, Pendataan Potensi Desa (Podes) 2021/BPS-Statistics Indonesia, Village Potential Data Collecting 2021



05

**PERTANIAN  
AGRICULTURE**



<https://rejanglebongkab.bps.go.id/>





**PENJELASAN TEKNIS**

1. Lahan sawah adalah lahan pertanian yang berpetak-petak dan dibatasi oleh pematang (galengan), saluran untuk menahan/ menyalurkan air, yang biasanya ditanami padi sawah tanpa memandang dari mana diperoleh atau status lahan tersebut. Lahan yang dimaksud termasuk lahan yang terdaftar di Pajak Bumi Bangunan, Iuran Pembangunan Daerah, lahan bengkok, lahan serobotan, lahan rawa yang ditanami padi dan lahan bekas tanaman tahunan yang telah dijadikan sawah, baik yang ditanami padi, palawija atau tanaman semusim lainnya.
2. Tegal/Kebun adalah lahan pertanian bukan sawah (lahan kering) yang ditanami tanaman semusim atau tahunan dan terpisah dengan halaman sekitar rumah serta penggunaannya tidak berpindah pindah.
3. Ladang/Huma adalah lahan pertanian bukan sawah (lahan kering) yang biasanya ditanami tanaman semusim dan penggunaannya hanya semusim atau dua musim, kemudian akan ditinggalkan bila sudah tidak subur lagi (berpindah-pindah). Kemungkinan lahan ini beberapa tahun kemudian akan dikerjakan kembali jika sudah subur.
4. Lahan yang sementara tidak diusahakan adalah lahan yang biasanya diusahakan tetapi untuk sementara (lebih dari 1 (satu) tahun tetapi kurang dari atau sama dengan 2 (dua) tahun) tidak diusahakan, termasuk lahan sawah yang tidak diusahakan selama lebih dari 2 (dua) tahun.
5. Data pokok tanaman pangan yang dikumpulkan adalah luas panen dan produktivitas (hasil per hektar). Produksi tanaman pangan merupakan hasil perkalian antara luas panen dengan produktivitas. Pengumpulan data luas panen dilakukan setiap bulan dengan pendekatan area kecamatan di seluruh wilayah Indonesia. Pengumpulan data produktivitas dilakukan melalui pengukuran langsung pada plot ubinan berukuran  $2\frac{1}{2}$  m x  $2\frac{1}{2}$  m. Pengumpulan data produktivitas dilakukan setiap subround (empat bulanan) pada waktu panen petani.

## ULASAN

Di Kecamatan Curup Utara sebagian besar penduduknya bekerja pada sektor pertanian dan perkebunan. Untuk pertanian, sebagian besar penduduk bekerja sebagai petani tanaman pangan dan hortikultura, sedangkan untuk perkebunan bekerja pada perkebunan Kopi.

Tanaman pangan yang diusahakan oleh masyarakat selain padi juga jagung dan kacang-kacangan, walaupun sistem penanamannya tidak rutin seperti jenis tanaman padi. Sistem pengairan untuk irigasi sebagian besar telah menggunakan sistem pengairan teknis dengan pola termen dan dalam 1 tahun dapat melakukan 2 kali penanaman/pemanenan.

Tanaman hortikultura yang paling sering dibudidayakan oleh sebagian besar masyarakat desa kelurahan di Kecamatan Curup Utara jenis tanaman horti sayuran buah, selain itu tanaman jenis biofarmaka juga diusahakan oleh masyarakat di Kecamatan Curup Utara.

<https://rejanglebongkab.bpt.go.id>

**Gambar** 5.1  
**Figures**

**POTENSI PERTANIAN  
DI KECAMATAN CURUP UTARA**

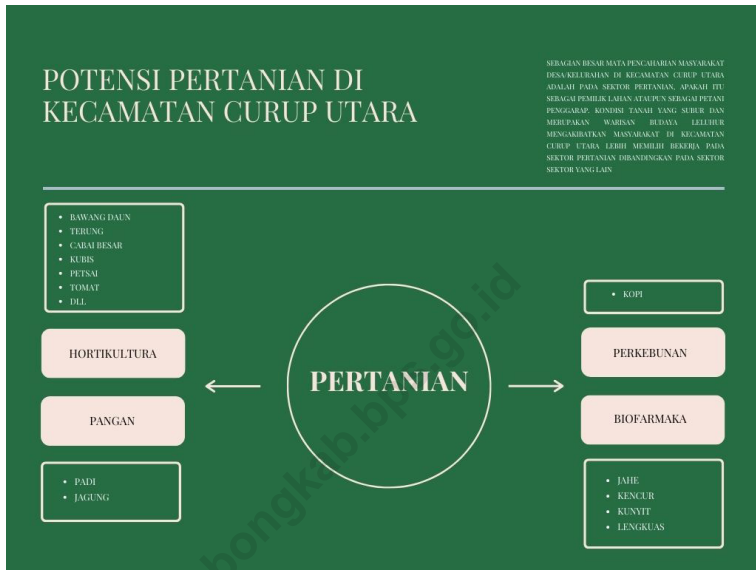

Sumber/Source: BPS, Statistik Pertanian Hortikultura SPH-TBF/BPS-Statistics Indonesia, Agricultural Statistic for Horticulture SPH-TBF

**Tabel**  
**Table** 5.1

**Luas Panen Tanaman Sayuran Semusim Menurut Jenis Tanaman di Kecamatan Curup Utara (ha), 2018–2021**

Jenis Tanaman	2018	2019	2020	2021 <sup>x</sup>
(1)	(2)	(3)	(4)	(5)
<b>Sayuran</b>				
Bawang Daun	173	102	127	141
Terung	138	165	210	252
Cabai Besar	506	470	499	552
Cabai Rawit	-	-	128	165
Kentang	-	-	-	-
Kubis	126	92	113	122
Petsai	152	163	177	199
Tomat	170	193	225	252

Catatan/Note: ...

Sumber/Source: BPS, Statistik Pertanian Hortikultura SPH-SBS/BPS-Statistics Indonesia, Agricultural Statistic for Horticulture SPH-SBS

**Tabel** 5.2  
**Table**

**Produksi Tanaman Sayuran Semusim Menurut Jenis Tanaman di Kecamatan Curup Utara (kuintal), 2018–2021**

Jenis Tanaman	2018	2019	2020	2021 <sup>x</sup>
(1)	(2)	(3)	(4)	(5)
<b>Sayuran</b>				
Bawang Daun	15 916	9 384	11 684	12 974
Terung	43 555	52 053	70 379	83 923
Cabai Besar	29 311	30 725	34 181	38 306
Cabai Rawit	-	-	5 729	8 128
Kentang	-	-	-	-
Kubis	45 791	33 435	41 065	44 335
Petsai	22 646	24 255	26 336	29 611
Tomat	13 242	15 124	18 326	22 064

Catatan/Note: ...

Sumber/Source: BPS, Statistik Pertanian Hortikultura SPH-SBS/BPS-Statistics Indonesia, Agricultural Statistic for Horticulture SPH-SBS

**Tabel** 5.3  
**Table**

**Luas Panen Tanaman Biofarmaka Menurut Jenis Tanaman di Kecamatan Curup Utara (m<sup>2</sup>), 2018–2021**

Jenis Tanaman Kind of Plants	2018	2019	2020	2021 <sup>x</sup>
(1)	(2)	(3)	(4)	(5)
Jahe	2171 001	175 001	219 001	201 001
Kencur	-	-	-	100
Kunyit	27 133	11 833	12 833	16 480
Laos/Lengkuas	11 443	10 943	10 470	7 803

Catatan/Note: ...

Sumber/Source: BPS, Statistik Pertanian Hortikultura SPH-TBF/BPS-Statistics Indonesia, Agricultural Statistic for Horticulture SPH-TBF

**Tabel**  
**Table** 5.4

**Produksi Tanaman Biofarmaka Menurut Jenis Tanaman di Kecamatan Curup Utara (kg), 2018–2021**

Jenis Tanaman Kind of Plants	2018	2019	2020	2021 <sup>x</sup>
(1)	(2)	(3)	(4)	(5)
Jahe	1 109 973	1 542 777	1 753 561	1 592 569
Kencur	-	-	-	388
Kunyit	178 382	81 532	90 868	107 316
Laos/Lengkuas	108 964	125 599	117 092	93 365

Catatan/Note: ...

Sumber/Source: BPS, Statistik Pertanian Hortikultura SPH-TBF/BPS-Statistics Indonesia, Agricultural Statistic for Horticulture SPH-TBF

**Tabel**  
**Table** 5.5

**Luas Panen Tanaman Hias Menurut Jenis Tanaman di  
Kecamatan Curup Utara (m<sup>2</sup>), 2018–2021**

Jenis Tanaman <i>Kind of Plants</i>	2018	2019	2020	2021 <sup>x</sup>
(1)	(2)	(3)	(4)	(5)
Anggrek	-	-	-	-
Krisan	-	-	-	-
Mawar	-	-	-	-
Sedap Malam	-	-	-	-

Catatan/Note: ...

Sumber/Source: BPS, Statistik Pertanian Hortikultura SPH-TH/BPS-Statistics Indonesia, *Agricultural Statistik for Horticulture SPH-TH*



**Tabel 5.6** **Produksi Tanaman Hias Menurut Jenis Tanaman di Kecamatan Curup Utara (tangkai), 2018–2021**

Jenis Tanaman <i>Kind of Plants</i>	2018	2019	2020	2021 <sup>x</sup>
(1)	(2)	(3)	(4)	(5)
Anggrek	-	-	-	-
Krisan	-	-	-	-
Mawar	-	-	-	-
Sedap Malam	-	-	-	-

Catatan/Note: ...

Sumber/Source: BPS, Statistik Pertanian Hortikultura SPH-TH/BPS-Statistics Indonesia, *Agricultural Statistik for Horticulture SPH-TH*

**Tabel** 5.7  
**Table**

**Produksi Buah-Buahan dan Sayuran Tahunan Menurut Jenis Tanaman di Kecamatan Curup Utara (kuintal), 2018–2021**

Jenis Tanaman	2018	2019	2020	2021 <sup>x</sup>
(1)	(2)	(3)	(4)	(5)
<b>Buah–Buahan</b>				
Durian	1 249	1 392	1 037	1 272
Jeruk Siam/Kepron	242	706	978	1 505
Mangga	525	298	422	366
Pepaya	1 563	1 503	1 280	1 119
Pisang	10 417	13 264	10 899	10 099
Salak	72	72	69	73
Alpukat	2 349	2 762	2 666	2 525
Rambutan	263	265	246	258
<b>Sayuran</b>				
Melinjo	-	-	-	-
Jengkol	-	-	-	-

Catatan/Note: ...

Sumber/Source: BPS, Statistik Pertanian Hortikultura SPH-BST/BPS-Statistics Indonesia, Agricultural Statistic for Horticulture SPH-BST

# 06

PARIWISATA, TRANSPORTASI, DAN KOMUNIKASI  
*TOURISM, TRANSPORTATION,  
AND COMMUNICATION*



<https://rejanglebongkab.bps.go.id/>



**PENJELASAN TEKNIS**

1. Sarana transportasi yang biasa digunakan adalah seluruh sarana transportasi yang biasa digunakan oleh sebagian besar penduduk dari kantor kepala desa/lurah ke kantor camat/bupati/walikota.
2. Angkutan umum adalah moda transportasi darat untuk masyarakat umum.
3. Trayek angkutan adalah lintasan/rute/jalur angkutan umum untuk pelayanan jasa angkutan orang atau orang dan barang yang mempunyai asal, tujuan, dan lintasan perjalanan yang tetap. Tidak termasuk yang hanya mengangkut barang saja. Kendaraan umum dengan trayek tetap, tetapi operasionalnya dapat di luar jalur trayek (sesuai permintaan penumpang), maka termasuk trayek tetap.
4. Menara Base Transceiver Station (BTS) adalah alat yang berfungsi sebagai pengirim dan penerima (transceiver) sinyal komunikasi seluler. BTS ditandai adanya menara/tower yang dilengkapi antena sebagai perangkat transceiver. Masyarakat umum sering menyebutnya sebagai tower telepon seluler/handphone.
5. Pos merupakan bagian dari sistem pos yaitu sebuah metode yang digunakan untuk mengirimkan informasi atau suatu objek, di mana untuk dokumen tertulis biasanya dikirimkan dengan amplop tertutup atau berupa paket untuk benda-benda yang lain, pengirimannya mampu menjangkau seluruh wilayah di dunia. Kantor pos adalah pemberi pelayanan komunikasi tertulis dan/atau surat elektronik, layanan paket, layanan logistik, layanan transaksi keuangan, dan layanan keagenan pos untuk kepentingan umum. Kantor Pos Pembantu adalah unit usaha PT Pos Indonesia (Persero) di luar kota yang mempertanggungjawabkan penerimaan dan pengeluaran serta pengurusan eksploitasinya kepada Kantor Pos dan Giro. Rumah pos berfungsi sama seperti kantor pos dan kantor pos pembantu, bedanya rumah pos biasanya terletak di daerah terpencil.

## ULASAN

Transportasi antar desa di Curup Utara semuanya ditempuh melalui jalur darat, hanya saja tidak ada sarana transportasi umum bertrayek. Angkutan umum di Kecamatan Curup Utara ada, namun masih sulit ditemukan karena tidak memiliki trayek dan waktu operasi yang tetap.

Jenis permukaan jalan antar desa kelurahan di Kecamatan Curup Utara mayoritas adalah aspal/beton dan dapat dilalui kendaraan roda 4 sepanjang tahun.

Layanan seluler di Kecamatan Curup Utara relatif kuat, hanya di Desa Dusun Saswah dan Desa Tasikmalaya yang jaringannya masih sedikit lemah. Sebagian besar desa/kelurahan di Kecamatan Curup Utara juga sudah dapat menikmati jaringan 4G yang stabil, hanya beberapa provider yang sinyalnya tergantung dengan kondisi cuaca

<https://rejanglebongkab.bps.go.id>

**Gambar** 6.1  
**Figures**

**SARANA DAN PRASARANA TRANSPORTASI  
DI KECAMATAN CURUP UTARA, TAHUN 2021**



Catatan/Note: ...

Sumber/Source: BPS, Pendataan Potensi Desa (Podes) 2021/BPS-Statistics Indonesia, Village Potential Data Collecting 2021

**6.1 PARIWISATA  
TOURISM**

**Tabel 6.1.1 Jumlah Sarana Akomodasi Menurut Desa/Kelurahan dan Jenis Akomodasi di Kecamatan Curup Utara, 2021**

Desa/Kelurahan	Hotel	Penginapan
(1)	(2)	(3)
Dusun Curup	-	-
Batu Dewa	-	-
Tunas Harapan	-	-
Perbo	-	-
Batu Panco	-	-
Suka Datang	-	-
Lubuk Kembang	-	-
Dusun Sawah	-	-
Tabarenah	-	-
Pahlawan	-	-
Tasik Malaya	-	-
Tanjung Beringin	-	-
Kota Pagu	-	-
Seguring	-	-
<b>Curup Utara</b>	-	-

Catatan/Note: ...

Sumber/Source: BPS, Pendataan Potensi Desa (Podes) 2021/BPS-Statistics Indonesia, Village Potential Data Collecting 2021



**6.2 TRANSPORTASI  
TRANSPORTATION**

**Tabel 6.2.1 Prasarana dan Sarana Transportasi Antar Desa/Kelurahan Menurut Desa/Kelurahan di Kecamatan Curup Utara, 2021**

Desa/Kelurahan	Jenis Prasarana Transportasi	Keberadaan Angkutan Umum
(1)	(2)	(3)
Dusun Curup	Darat	Ada Tanpa Trayek Tetap
Batu Dewa	Darat	Ada Tanpa Trayek Tetap
Tunas Harapan	Darat	Ada Tanpa Trayek Tetap
Perbo	Darat	Ada Tanpa Trayek Tetap
Batu Panco	Darat	Ada Tanpa Trayek Tetap
Suka Datang	Darat	Ada Tanpa Trayek Tetap
Lubuk Kembang	Darat	Ada Tanpa Trayek Tetap
Dusun Sawah	Darat	Ada Tanpa Trayek Tetap
Tabarenah	Darat	Ada Tanpa Trayek Tetap
Pahlawan	Darat	Ada Tanpa Trayek Tetap
Tasik Malaya	Darat	Ada Tanpa Trayek Tetap
Tanjung Beringin	Darat	Ada Tanpa Trayek Tetap
Kota Pagu	Darat	Ada Tanpa Trayek Tetap
Seguring	Darat	Ada Tanpa Trayek Tetap

Lanjutan Tabel/*Continued Table* 6.2.1

Desa/Kelurahan	Jenis Permukaan Jalan Darat Terluas	Dapat Dilalui Kendaraan Bermotor Roda 4 atau Lebih
(1)	(4)	(5)
Dusun Curup	Aspal	Sepanjang Tahun
Batu Dewa	Aspal	Sepanjang Tahun
Tunas Harapan	Aspal	Sepanjang Tahun
Perbo	Aspal	Sepanjang Tahun
Batu Panco	Aspal	Sepanjang Tahun
Suka Datang	Aspal	Sepanjang Tahun
Lubuk Kembang	Aspal	Sepanjang Tahun
Dusun Sawah	Aspal	Sepanjang Tahun
Tabarenah	Aspal	Sepanjang Tahun
Pahlawan	Aspal	Sepanjang Tahun
Tasik Malaya	Aspal	Sepanjang Tahun
Tanjung Beringin	Aspal	Sepanjang Tahun
Kota Pagu	Aspal	Sepanjang Tahun
Seguring	Aspal	Sepanjang Tahun

Catatan/Note: ...

Sumber/Source: BPS, Pendataan Potensi Desa (Podes) 2021/BPS-Statistics Indonesia, Village Potential Data Collecting 2021

### 6.3 KOMUNIKASI COMMUNICATION

**Tabel 6.3.1** Keberadaan Kantor Pos/Pos Pembantu/Rumah Pos, Pos Keliling, dan Perusahaan/Agen Jasa Ekspedisi Swasta Menurut Desa/Kelurahan di Kecamatan Curup Utara, 2021

Desa/Kelurahan	Kantor Pos/Pos Pembantu/Rumah Pos	Pos Keliling	Perusahaan/Agen Jasa Ekspedisi Swasta
(1)	(2)	(3)	(4)
Dusun Curup	Tidak Ada	Ada	Tidak Ada
Batu Dewa	Tidak Ada	Ada	Tidak Ada
Tunas Harapan	Tidak Ada	Ada	Tidak Ada
Perbo	Tidak Ada	Ada	Tidak Ada
Batu Panco	Tidak Ada	Ada	Tidak Ada
Suka Datang	Tidak Ada	Ada	Tidak Ada
Lubuk Kembang	Tidak Ada	Ada	Tidak Ada
Dusun Sawah	Tidak Ada	Ada	Tidak Ada
Tabarenah	Tidak Ada	Ada	Tidak Ada
Pahlawan	Tidak Ada	Ada	Tidak Ada
Tasik Malaya	Tidak Ada	Ada	Tidak Ada
Tanjung Beringin	Tidak Ada	Ada	Tidak Ada
Kota Pagu	Tidak Ada	Ada	Tidak Ada
Seguring	Tidak Ada	Ada	Tidak Ada
<b>Curup Utara</b>			

Catatan/Note: ...

Sumber/Source: BPS, Pendataan Potensi Desa (Podes) 2021/BPS-Statistics Indonesia, Village Potential Data Collecting 2021

**Tabel 6.3.2** Jumlah Menara Telepon seluler dan Operator Layanan Komunikasi Telepon Seluler Menurut Desa/Kelurahan di Kecamatan Curup Utara, 2021

Desa/Kelurahan <i>Village/Kelurahan</i>	Jumlah Menara Telepon seluler <i>Number of Base Transceiver Station (BTS)</i>	Jumlah Operator Layanan Komunikasi Telepon Seluler <i>Cellular Phone Communication Service Operators</i>
(1)	(2)	(3)
Dusun Curup	0	5
Batu Dewa	1	5
Tunas Harapan	2	5
Perbo	0	5
Batu Panco	0	5
Suka Datang	0	3
Lubuk Kembang	4	4
Dusun Sawah	0	4
Tabarenah	0	5
Pahlawan	1	5
Tasik Malaya	0	5
Tanjung Beringin	0	3
Kota Pagu	1	1
Seguring	0	2
<b>Curup Utara</b>	<b>9</b>	

Catatan/Note: ...  
 Sumber/Source: BPS, Pendataan Potensi Desa (Podes) 2021/BPS-Statistics Indonesia, Village Potential Data Collecting 2021

**Tabel**  
**Table** 6.3.3

**Kekuatan Sinyal Telepon Seluler dan Jenis Sinyal Internet Telepon Seluler Menurut Desa/Kelurahan di Kecamatan Curup Utara, 2021**

Desa/Kelurahan <i>Village/Kelurahan</i>	Kekuatan Sinyal Telepon Seluler <i>The Strength of Cellular Phone Signal</i>	Jenis Sinyal Internet Telepon Seluler <i>Type of Cellular Phone Signal</i>
(1)	(2)	(3)
Dusun Curup	Sangat Kuat	4G/LTE
Batu Dewa	Sangat Kuat	4G/LTE
Tunas Harapan	Sangat Kuat	4G/LTE
Perbo	Kuat	4G/LTE
Batu Panco	Kuat	4G/LTE
Suka Datang	Kuat	4G/LTE
Lubuk Kembang	Kuat	4G/LTE
Dusun Sawah	Lemah	4G/LTE
Tabarenah	Kuat	4G/LTE
Pahlawan	Kuat	4G/LTE
Tasik Malaya	Lemah	4G/LTE
Tanjung Beringin	Kuat	4G/LTE
Kota Pagu	Kuat	4G/LTE
Seguring	Kuat	4G/LTE
<b>Curup Utara</b>		

Catatan/Note: ...

Sumber/Source: BPS, Pendataan Potensi Desa (Podes) 2021/BPS-Statistics Indonesia, Village Potential Data Collecting 2021



07

**PERBANKAN, KOPERASI,  
DAN PERDAGANGAN**



<https://rejanglebongkab.bps.go.id/>





## PENJELASAN TEKNIS

1. Kelompok pertokoan adalah sejumlah toko yang terdiri dari minimal 10 toko dan mengelompok dalam satu lokasi. Dalam satu kelompok pertokoan, jumlah bangunan fisiknya dapat lebih dari satu.
2. Pasar dengan bangunan permanen adalah pasar pada bangunan tetap, yang memiliki lantai, atap, dan dinding permanen.
3. Pasar dengan bangunan semi permanen adalah pasar pada bangunan tetap, yang memiliki lantai dan atap, tetapi tanpa dinding.
4. Bangunan pada pasar tradisional yang mencakup bangunan permanen dan semi permanen dikategorikan sebagai pasar dengan bangunan permanen.
5. Pasar tanpa bangunan adalah pasar yang tidak berada dalam bangunan.
6. 6. Minimarket/swalayan adalah sistem \* pelayanan mandiri, menjual berbagai jenis barang secara eceran, dan semua barang memiliki label harga, dengan luas bangunan kurang dari 400m. Yang dicatat pada kegiatan Podes adalah minimarket yang masih aktif. Luas yang dimaksud merujuk pada luas lantai yang terdapat pelayanan (menjual barang).
7. Toko/warung kelontong adalah bangunan yang berfungsi sebagai tempat usaha di bangunan tetap untuk menjual barang keperluan sehari-hari secara eceran, tidak mempunyai sistem pelayanan mandiri yang dikelola oleh satu penjual.
8. Restoran adalah suatu jenis usaha yang mempergunakan seluruh bangunan secara permanen untuk menyediakan jasa pangan yang pengolahan dan penyajiannya secara langsung di tempat sesuai dengan keinginan para pengguna jasa yang mempunyai ciri pembeli biasanya dikenakan pajak. Izin restoran dan kualifikasinya diberikan oleh Ditjen Pariwisata/Kanwil Parpostel setempat.
9. Penginapan (hostel/motel/losmen/wisma) adalah jenis akomodasi yang mempergunakan sebagian atau keseluruhan bangunan untuk jasa pelayanan penginapan bagi umum, biasanya tanpa fasilitas pelayanan makan minum yang dikelola secara komersial dengan izin usaha bukan hotel. Yang dicatat dalam Podes 2018 mencakup hostel, motel, matel, bumi perkemahan, pondok wisata, losmen, wisma, dan sejenisnya.
10. Koperasi Unit Desa (KUD) adalah suatu organisasi ekonomi yang bersifat sosial merupakan wadah bagi pengembangan berbagai kegiatan ekonomi masyarakat perdesaan yang diselenggarakan oleh dan untuk masyarakat itu sendiri.

## ULASAN

Di Kecamatan Curup Utara unit-unit pelaku ekonomi didominasi oleh toko/warung kelontong yang menyediakan kebutuhan sehari-hari maupun kebutuhan sembako/bahan pangan. Tidak ada pasar dengan bangunan permanen atau semi permanen di Kecamatan Curup Utara karena keberadaan atau lokasi desa kelurahan di Kecamatan Curup Utara tidak terlalu jauh dari pusat perekonomian kabupaten Rejang Lebong yang terletak di Kecamatan Curup dan Curup Tengah. sehingga untuk pasar hanya tersedia pasar pekan yang berlangsung pada hari-hari tertentu dan pada tempat-tempat tertentu.

Di Kecamatan Curup Utara terdapat 1 lembaga keuangan Bank pemerintah, yang berada di dalam wilayah kampus IAIN Curup yaitu di Kelurahan Dusun Curup.

<https://rejanglebongkab.bps.go.id>

**Gambar 7.1** FASILITAS EKONOMI DI KECAMATAN CURUP UTARA, 2021



Catatan/Note: ...

Sumber/Source: BPS, Pendataan Potensi Desa (Podes) 2021/BPS-Statistics Indonesia, Village Potential Data Collecting 2021

**Tabel** 7.1  
**Table**

**Banyaknya Sarana Lembaga Keuangan Bank Menurut Desa/Kelurahan dan Jenis Bank di Kecamatan Curup Utara, 2021**

Desa/Kelurahan	Bank Umum Pemerintah	Bank Umum Swasta	Bank Perkreditan Rakyat (BPR)
(1)	(2)	(3)	(4)
Dusun Curup	1	0	0
Batu Dewa	0	0	0
Tunas Harapan	0	0	0
Perbo	0	0	0
Batu Panco	0	0	0
Suka Datang	0	0	0
Lubuk Kembang	0	0	0
Dusun Sawah	0	0	0
Tabarenah	0	0	0
Pahlawan	0	0	0
Tasik Malaya	0	0	0
Tanjung Beringin	0	0	0
Kota Pagu	0	0	0
Seguring	0	0	0
<b>Curup Utara</b>	<b>1</b>	<b>0</b>	<b>0</b>

Catatan/Note: ...

Sumber/Source: BPS, Pendataan Potensi Desa (Podes) 2021/BPS-Statistics Indonesia, Village Potential Data Collecting 2021

**Tabel** 7.2  
**Table**

**Banyaknya Koperasi Aktif Menurut Menurut Desa/  
Kelurahan dan Jenis Koperasi di Kecamatan Curup Utara,  
2021**

Desa/Kelurahan	Koperasi Unit Desa (KUD)	Koperasi Industri Kecil dan Kerajinan Rakyat (Kopinkra)
(1)	(2)	(3)
Dusun Curup	0	0
Batu Dewa	0	0
Tunas Harapan	0	0
Perbo	0	0
Batu Panco	0	0
Suka Datang	0	0
Lubuk Kembang	0	0
Dusun Sawah	0	0
Tabarenah	0	0
Pahlawan	0	0
Tasik Malaya	0	0
Tanjung Beringin	0	0
Kota Pagu	0	0
Seguring	0	0
<b>Curup Utara</b>	<b>0</b>	<b>0</b>

Lanjutan Tabel/*Continued Table 7.2*

Desa/Kelurahan	Koperasi Simpan Pinjam (Kospin)	Koperasi Lainnya
(1)	(4)	(5)
Dusun Curup	0	2
Batu Dewa	1	0
Tunas Harapan	0	0
Perbo	0	1
Batu Panco	0	0
Suka Datang	0	0
Lubuk Kembang	0	0
Dusun Sawah	0	0
Tabarenah	0	0
Pahlawan	0	1
Tasik Malaya	0	0
Tanjung Beringin	0	0
Kota Pagu	0	0
Seguring	0	0
<b>Curup Utara</b>	<b>1</b>	<b>4</b>

Catatan/Note: ...

Sumber/Source: BPS, Pendataan Potensi Desa (Podes) 2021/BPS-Statistics Indonesia, Village Potential Data Collecting 2021

**Tabel** 7.3  
**Table**

**Banyaknya Sarana Perdagangan Menurut Desa/Kelurahan dan Jenis Sarana Perdagangan di Kecamatan Curup Utara, 2021**

Desa/Kelurahan	Kelompok Pertokoan	Pasar dengan Bangunan Permanen	Pasar dengan Bangunan Semi Permanen
(1)	(2)	(3)	(4)
Dusun Curup	0	0	0
Batu Dewa	0	0	0
Tunas Harapan	0	0	0
Perbo	0	0	0
Batu Panco	0	0	0
Suka Datang	0	0	0
Lubuk Kembang	0	0	0
Dusun Sawah	0	0	0
Tabarenah	0	0	0
Pahlawan	0	0	0
Tasik Malaya	0	0	0
Tanjung Beringin	0	0	0
Kota Pagu	0	0	0
Seguring	0	0	0
<b>Curup Utara</b>	<b>0</b>	<b>0</b>	<b>0</b>

Lanjutan Tabel/*Continued Table* 7.3

Desa/Kelurahan	Pasar tanpa Bangunan	Mini Market/ Swalayan/ Supermarket	Restoran/ Rumah Makan
(1)	(5)	(6)	(7)
Dusun Curup	0	0	0
Batu Dewa	0	0	0
Tunas Harapan	1	0	0
Perbo	1	0	0
Batu Panco	0	0	0
Suka Datang	1	0	0
Lubuk Kembang	0	0	0
Dusun Sawah	0	0	0
Tabarenah	0	0	0
Pahlawan	0	0	0
Tasik Malaya	1	0	0
Tanjung Beringin	1	0	0
Kota Pagu	2	0	0
Seguring	0	0	0
<b>Curup Utara</b>	<b>7</b>	<b>0</b>	<b>0</b>

Catatan/Note: ...

Sumber/Source: BPS, Pendataan Potensi Desa (Podes) 2021/BPS-Statistics Indonesia, Village Potential Data Collecting 2021



# DATA

## MENCERDASKAN BANGSA



9 772715 137005



**BADAN PUSAT STATISTIK  
KABUPATEN REJANG LEBONG**  
Jl. S Sukowati No. 36 Curup, Bengkulu, 39114  
Telp. (0732) 21153  
Website : rejanglebongkab.bps.go.id Email : bps1702@bps.go.id