

KECAMATAN BULUSPESANTREN DALAM ANGKA

2022

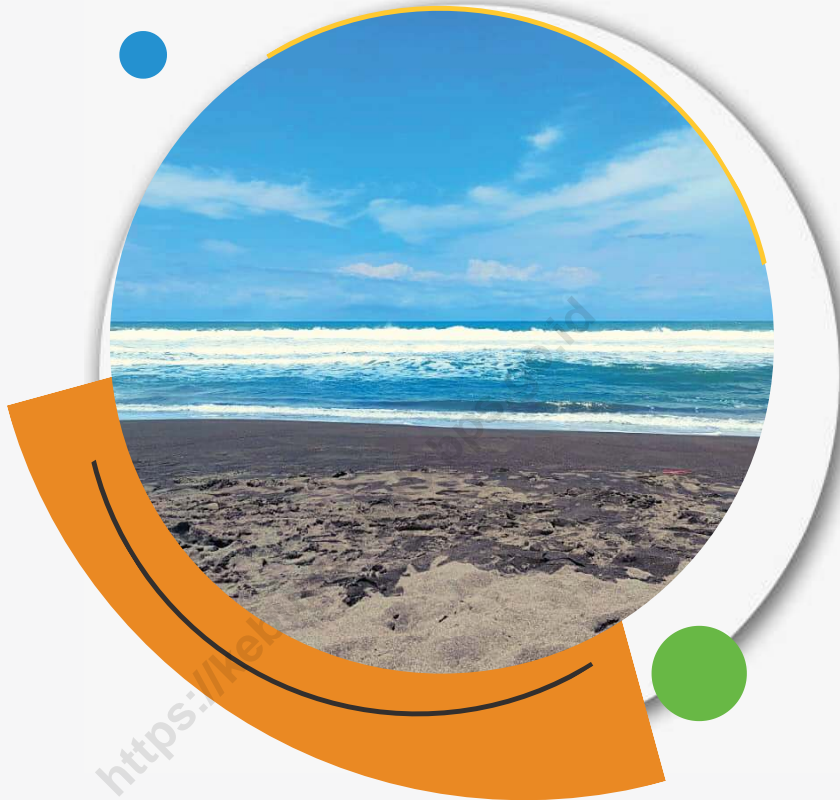

*Badan Pusat Statistik
Kabupaten Kebumen*

KECAMATAN BULUSPESANTREN DALAM ANGKA

2022



KECAMATAN BULUSPESANTREN DALAM ANGKA

ISSN: 978-623-6248-17-1

No. Publikasi: 33050.2226

Katalog: 1102001.3305060

Ukuran Buku/*Book Size*: 14,8 cm x 21 cm

Jumlah Halaman : xxiii + 82 hal

Naskah: BPS Kabupaten Kebumen

Penyunting: BPS Kabupaten Kebumen

Desain Kover: BPS Kabupaten Kebumen

Ilustrasi Kover:

Pantai Brecong

Diterbitkan oleh

©BPS Kabupaten Kebumen

Dicetak oleh:

...

Dilarang mengumumkan, mendistribusikan, mengomunikasikan, dan/atau menggandakan sebagian atau seluruh isi buku ini untuk tujuan komersil tanpa izin tertulis dari Badan Pusat Statistik Kabupaten Kebumen.

TIM PENYUSUN

Pengarah

Kus Haryono, S.ST., M.Si

Penanggung Jawab

Drs. Adi Suswanto

Penyunting

Ignatius Sigit Unggul Prajanto, S.ST., M.Si

Pengolah Data dan Penulis Naskah

Manisha Elok Sholikhati, A.Md

Penata Letak

Manisha Elok Sholikhati, A.Md

<https://kebumahkab.bps.go.id>

KONTRIBUTOR DATA

1. Kementerian Agama
2. Kementerian Pendidikan dan Kebudayaan
3. Badan Meteorologi Klimatologi dan Geofisika
4. Badan Pusat Statistik

<https://kebumenkab.bps.go.id>

PETA WILAYAH BULUSPESANTREN

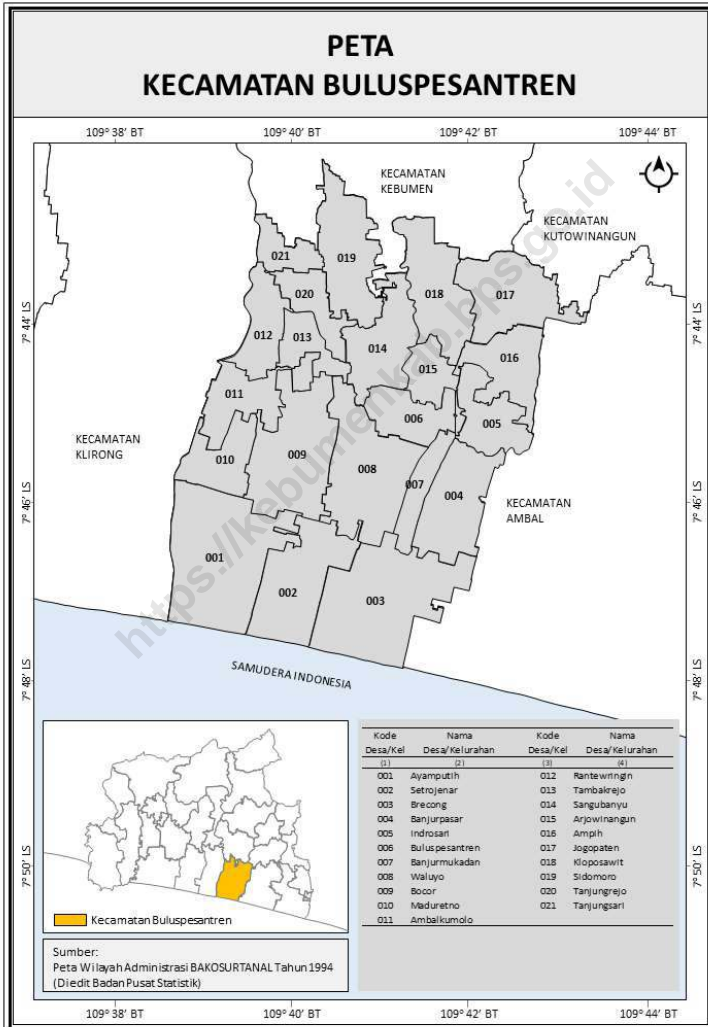

KEPALA BPS KABUPATEN KEBUMEN



KUS HARYONO , S.ST., M.SI



KATA PENGANTAR

Penerbitan Kecamatan Buluspesantren Dalam Angka Tahun 2022 merupakan salah satu edisi tahunan sebagai kelanjutan dari publikasi sebelumnya.

Data yang disajikan baik berupa tabel dan ulasan singkat, dimaksudkan untuk dapat digunakan sebagai salah satu sumber data bagi para pengguna data.

Publikasi ini belum sepenuhnya dapat mencukupi semua kebutuhan data, karena itu diharapkan masukan dari berbagai pihak, khususnya pengguna data guna peningkatan edisi mendatang.

Dengan diterbitkannya publikasi ini kami ucapkan terima kasih atas dukungan dari semua pihak. Semoga buku ini bermanfaat.

Kebumen , September 2022
Kepala BPS Kabupaten Kebumen

Kus Haryono, S.ST., M.Si

DAFTAR ISI

Halaman

Kata Pengantar.....	xii
Daftar Isi	xiii
Daftar Tabel	xx
Daftar Gambar.....	xviii
Penjelasan Umum.....	xxiii
Daftar Singkatan.....	xxv
1. Geografi dan Iklim.....	2
2. Pemerintahan	9
3. Penduduk.....	16
4. Sosial dan Kesejahteraan Rakyat.....	25
5. Pertanian	51
6. Pariwisata, Transportasi, dan Komunikasi	63
7. Perbankan, Koperasi, dan Perdagangan.....	75

PENJELASAN UMUM

Tanda-tanda, satuan-satuan, dan lain-lainnya yang digunakan dalam publikasi ini adalah sebagai berikut:

1. TANDA-TANDA

Data tidak tersedia	: ...
Tidak ada atau nol	: -
Data dapat diabaikan.....	: 0
Tanda decimal	: ,
Data tidak dapat ditampilkan	: NA
Angka estimasi	: e
Angka diperbaiki	: r
Angka sementara	: x
Angka sangat sementara.....	: xx
Angka sangat sangat sementara	: xxx

2. SATUAN

barel	: 158,99 liter = $1/6,2898 \text{ m}^3$
hektar (ha)	: 10 000 m^2
kilometer (km)	: 1 000 meter
knot	: 1,8523 km/jam
kuintal	: 100 kg
KWh	: 1 000 Watt hour
MWh	: 1 000 KWh
liter (untuk beras)	: 0,80 kg
MMSCF	: $1/35,3 \text{ m}^3$
metrik ton (m.ton).....	: 0,98421 long ton = 1 000 kg
ons	: 28,31 gram
ton	: 1 000 kg

Satuan lain: buah, dus, butir, helai/lembar, kaleng, batang, pulsa, ton kilometer (ton-km), jam, menit, persen (%).

Perbedaan angka di belakang koma disebabkan oleh pembulatan angka.

DAFTAR SINGKATAN

SI	: Stasiun Iklim
SMPK	: Stasiun Meterologi Pertanian Khusus
t.t	: Tempat tidur
BCG	: Bacillus Calmette Guerin
DPT	: Difteri, Pertusis, Tetanus
TT	: Tetanus Toxoid
IOT	: Industri Obat Tradisional
IKOT	: Industri Kecil Obat Tradisional
Alkes	: Alat kesehatan
PKRT	: Perbekalan Kesehatan Rumah tangga
Kompl	: Komplemen
IRTP	: Industri Pangan Produksi Rumah Tangga
PBF	: Pedagang Besar Farmasi
GFK	: Gudang Farmasi Kab/Kota
RB	: Rumah Bersalin
Pustu	: Puskesmas pembantu
BP	: Balai Pengobatan
TPS	: Tempat Pembuangan Sampah Sementara
Jamkesmas	: Jaminan kesehatan masyarakat miskin
PJKMU	: Program Jaminan Kesehatan Masyarakat Umum
SIUP	: Surat Ijin Usaha Perdagangan
TDP	: Tanda Daftar Perusahaan
API	: Angka Pengenal Importir

DAFTAR GAMBAR

	Halaman
1.1 Luas Daerah menurut Desa/Kelurahan (%), 2021	4
1.2 Jarak ke Ibukota Kecamatan Menurut Desa/Kelurahan di Kecamatan Bonorowo (km), 2021	5
2.1 Jumlah Rukun Warga (RW) dan Rukun Tetangga (RT) Menurut Desa/Kelurahan di Kecamatan Sempor, 2021	12
3.1 Jumlah Penduduk Menurut Desa/Kelurahan di Kecamatan Bonorowo, 2021	19
3.2 Rasio Jenis Kelamin Menurut Desa/Kelurahan di Kecamatan Bonorowo, 2021	20
4.1 Jumlah Sekolah Menurut Tingkat Pendidikan di Kecamatan Bonorowo, 2021/2022	27
4.2 Jumlah Tempat Peribadatan Menurut Desa/Kelurahan di Kecamatan Bonorowo, 2021	28
5.1 Produksi Tanaman Sayuran Semusim Menurut Jenis Tanaman di Kecamatan Bonorowo (kuintal), 2018–2021	53
5.2 Produksi Tanaman Biofarmaka Menurut Jenis Tanaman di Kecamatan Bonorowo (kg), 2018–2021	54
6.1 Keberadaan Angkutan Umum Antar Desa/Kelurahan di Kecamatan Bonorowo, 2021	65
6.2 Jumlah Operator Layanan Komunikasi Telepon Seluler Menurut Desa/Kelurahan di Kecamatan Bonorowo, 2021	66
7.1 Banyaknya Warung/Toko Kelontong Menurut Desa/Kelurahan di Kecamatan Bonorowo, 2021	77

DAFTAR TABEL

Halaman

1. GEOGRAFI DAN IKLIM

1.1 KEADAAN GEOGRAFI

- 1.1.1 Luas Daerah Menurut Desa/Kelurahan di Kecamatan Buluspesantren, 2021 6
- 1.1.2 Jarak ke Ibukota Kecamatan dan Ibukota Kabupaten/Kota Menurut Desa/Kelurahan di Kecamatan Buluspesantren (km), 2021 7

1.2 KEADAAN IKLIM

- 1.2.1 Pengamatan Unsur Iklim Menurut Bulan di Stasiun Sempor, 2021.. 8

2. PEMERINTAHAN

2.1 WILAYAH ADMINISTRATIF

- 2.1.1 Jumlah Rukun Warga (RW) dan Rukun Tetangga (RT) Menurut Desa/Kelurahan di Kecamatan Buluspesantren, 2021 13

2.2 SUMBER DAYA MANUSIA

- 2.2.1 Jumlah Pegawai Negeri Sipil Menurut Pemerintah Daerah dan Jenis Kelamin, 2021..... 14
- 2.2.2 Jumlah Pegawai Negeri Sipil Pemerintah Daerah Kecamatan Buluspesantren Menurut Tingkat Pendidikan dan Jenis Kelamin, 2021 15

3. PENDUDUK

- 3.1 Penduduk, Distribusi Persentase Penduduk, Kepadatan Penduduk, Rasio Jenis Kelamin Penduduk Menurut Desa/Kelurahan di Kecamatan Buluspesantren, 2021... 21
- 3.2 Jumlah Penduduk Menurut Kelompok Umur dan Jenis Kelamin di Kecamatan Buluspesantren, 2021 23

4. SOSIAL DAN KESEJAHTERAAN RAKYAT

4.1 PENDIDIKAN

4.1.1	Banyaknya Desa1/Kelurahan yang Memiliki Fasilitas Sekolah Menurut Tingkat Pendidikan di Kecamatan Buluspesantren, 2019–2021	29
4.1.2	Jumlah Guru Menurut Tingkat Pendidikan di Kecamatan Buluspesantren, 2020/2021 dan 2021/2022	30
4.1.3	Jumlah Sekolah Menurut Tingkat Pendidikan di Kecamatan Buluspesantren, 2020/2021 dan 2021/2022.....	31
4.1.4	Jumlah Murid Menurut Tingkat Pendidikan di Kecamatan Buluspesantren, 2020/2021 dan 2021/2022.....	32
4.2	KESEHATAN	
4.2.1	Banyaknya Desa1/Kelurahan yang Memiliki Sarana Kesehatan Menurut Jenis Sarana Kesehatan di Kecamatan Buluspesantren, 2020–2021.....	33
4.2.2	Banyaknya Warga Penderita Kekurangan Gizi Menurut Desa/ Kelurahan di Kecamatan Buluspesantren, 2021	34
4.3	PERUMAHAN DAN LINGKUNGAN	
4.3.1	Banyaknya Desa/Kelurahan Menurut Sumber Air Minum Sebagian Besar Keluarga di Kecamatan Buluspesantren, 2019–2021	35
4.3.2	Banyaknya Keluarga Menurut Desa/Kelurahan dan Jenis Pengguna Listrik di Kecamatan Buluspesantren, 2021.....	36
4.3.3	Banyaknya Desa/Kelurahan Menurut Sumber Penerangan Jalan Utama Desa/Kelurahan di Kecamatan Buluspesantren, 2019–2021	37
4.3.4	Banyaknya Desa/Kelurahan Menurut Penggunaan Fasilitas Tempat Buang Air Besar Sebagian Besar Keluarga di Kecamatan Buluspesantren, 2019–2021.....	38
4.3.5	Banyaknya Desa/Kelurahan Menurut Jenis Bahan Bakar untuk Memasak yang Digunakan Sebagian Besar Keluarga di Kecamatan Buluspesantren, 2021	39
4.4	AGAMA DAN SOSIAL LAINNYA	
4.4.1	Jumlah Tempat Peribadatan Menurut Desa/Kelurahan di Kecamatan Buluspesantren, 2021	40
4.4.2	Banyaknya Kejadian Bencana Alam Menurut Desa/Kelurahan dan Jenis Bencana Alam di Kecamatan Buluspesantren, 2020	41

4.4.3	Banyaknya Korban Jiwa Akibat Bencana Alam Menurut Desa/ Kelurahan dan Jenis Bencana Alam di Kecamatan Buluspesantren, 2020.....	44
4.4.4	Keberadaan Fasilitas/Upaya Antisipasi/Mitigasi Bencana Alam Menurut Desa/Kelurahan di Kecamatan Buluspesantren, 2021	47
4.4.5	Banyaknya Desa/Kelurahan yang Memiliki Kelompok Kegiatan Olahraga Menurut Jenis Olahraga dan Ketersediaan Fasilitas/ Lapangan Olahraga di Kecamatan Buluspesantren, 2021.....	49
5.	PERTANIAN	
5.1	Luas Panen Tanaman Sayuran dan Buah-buahan Semusim Menurut Jenis Tanaman di Kecamatan Buluspesantren (ha), 2018–2021.....	55
5.2	Produksi Tanaman Sayuran dan Buah-buahan Semusim Menurut Jenis Tanaman di Kecamatan Buluspesantren (kuintal), 2018– 2021.....	56
5.3	Luas Panen Tanaman Biofarmaka Menurut Jenis Tanaman di Kecamatan Buluspesantren (m2), 2018–2021.....	57
5.4	Produksi Tanaman Biofarmaka Menurut Jenis Tanaman di Kecamatan Buluspesantren (kg), 2018–2021.....	58
5.5	Luas Panen Tanaman Hias Menurut Jenis Tanaman di Kecamatan Buluspesantren (m2), 2018–2021.....	59
5.6	Produksi Tanaman Hias Menurut Jenis Tanaman di Kecamatan Buluspesantren (tangkai), 2018–2021	60
5.7	Produksi Buah-Buahan dan Sayuran Tahunan Menurut Jenis Tanaman di Kecamatan Buluspesantren (kuintal), 2018–2021.....	61
6.	PARIWISATA, TRANSPORTASI DAN KOMUNIKASI	
6.1	PARIWISATA	
6.1.1	Jumlah Sarana Akomodasi Menurut Desa/Kelurahan dan Jenis Akomodasi di Kecamatan Buluspesantren, 2021.....	67
6.2	TRANSPORTASI	
6.2.1	Prasarana dan Sarana Transportasi Antar Desa/Kelurahan Menurut Desa/Kelurahan di Kecamatan Buluspesantren, 2021.	68
6.2	KOMUNIKASI	

6.3.1	Keberadaan Kantor Pos/Pos Pembantu/Rumah Pos, Pos Keliling, dan Perusahaan/Agen Jasa Ekspedisi Swasta Menurut Desa/Kelurahan di Kecamatan Buluspesantren, 2021.....	70
6.3.2	Jumlah Menara Telepon seluler dan Operator Layanan Komunikasi Telepon Seluler Menurut Desa/Kelurahan di Kecamatan Buluspesantren, 2021	71
6.3.3	Kekuatan Sinyal Telepon Seluler dan Jenis Sinyal Internet Telepon Seluler Menurut Desa/Kelurahan di Kecamatan Buluspesantren, 2021.....	72
7.	PERBANKAN, KOPERASI DAN PERDAGANGAN	
7.1	Banyaknya Sarana Lembaga Keuangan Bank Menurut Desa/Kelurahan dan Jenis Bank di Kecamatan Buluspesantren, 2021... ..	78
7.2	Banyaknya Koperasi Aktif Menurut Menurut Desa/Kelurahan dan Jenis Koperasi di Kecamatan Buluspesantren, 2021.....	79
7.3	Banyaknya Sarana Perdagangan Menurut Desa/Kelurahan dan Jenis Sarana Perdagangan di Kecamatan Buluspesantren, 2021.....	81

GEOGRAFI DAN IKLIM

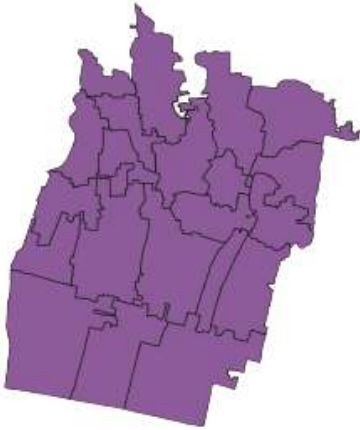

Luas Wilayah

Kecamatan Buluspesantren

4.877 Ha

Iklim

Jumlah hari hujan berkisar antara **4 hingga 27 hari**

Jarak

1 hingga 10 km : Jarak Ibukota kecamatan ke tiap desa/kelurahan

7 hingga 16 km: Jarak Kecamatan Buluspesantren ke Ibukota kabupaten

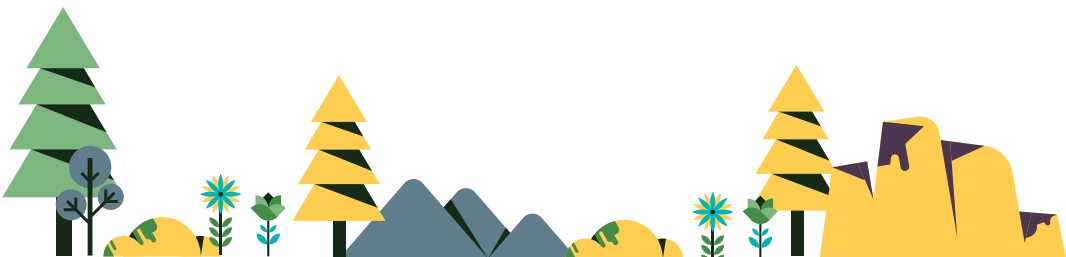

PENJELASAN TEKNIS

1.1 Keadaan Geografis

Kecamatan Buluspesantren merupakan salah satu kecamatan di wilayah Kabupaten Kebumen yang terletak antara $7^{\circ}42' 11''$ – $7^{\circ}47' 49''$ Lintang Selatan dan $109^{\circ}43' 21''$ - $109^{\circ}38' 36''$ Bujur Timur. Sedangkan batas-batas wilayahnya sebagai berikut: Sebelah utara berbatasan dengan Kecamatan Kebumen dan Kecamatan Kutowinangun, sebelah timur berbatasan dengan Kecamatan Ambal, di sebelah selatan berbatasan dengan Samudera Indonesia dan sebelah barat berbatasan dengan Kecamatan Klirong.

Wilayah Kecamatan Buluspesantren terletak pada ketinggian antara 0 meter sampai dengan 22 meter di atas permukaan air laut. Keseluruhan wilayahnya merupakan daerah dataran. Sedang luas Kecamatan Buluspesantren adalah 4.877 Ha terdiri dari lahan sawah sebesar 42,83 persen dan lahan bukan sawah sebesar 57,17 persen dari luas wilayah kecamatan.

Desa Ayamputih adalah desa terluas di Kecamatan Buluspesantren, luasnya mencapai 5,54 km² atau 11,36 persen dari luas kecamatan. Sedang desa terkecil ada dua desa, yaitu Desa Tanjungsari dengan luas wilayah sebesar 0,83 km² atau 1,70 persen dari luas kecamatan. Dari 21 desa yang ada di Kecamatan Buluspesantren, 3 desa diantaranya adalah desa yang memiliki wilayah yang berbatasan dengan laut (desa pantai), desa-desa tersebut adalah Desa Ayamputih, Desa Setrojenar, dan Desa Brecong.

1.2 Keadaan Iklim

Menurut stasiun meteorologi Sempor, curah hujan terbesar di Kecamatan Buluspesantren 898 mm terjadi di Bulan Maret, sedangkan terkecil 42 mm terjadi di Bulan Agustus. Jumlah hari hujan di Kecamatan Gombang berkisar antara 4 hingga 27 hari.

Gambar 1.1 Luas Daerah menurut Desa/Kelurahan (%), 2021

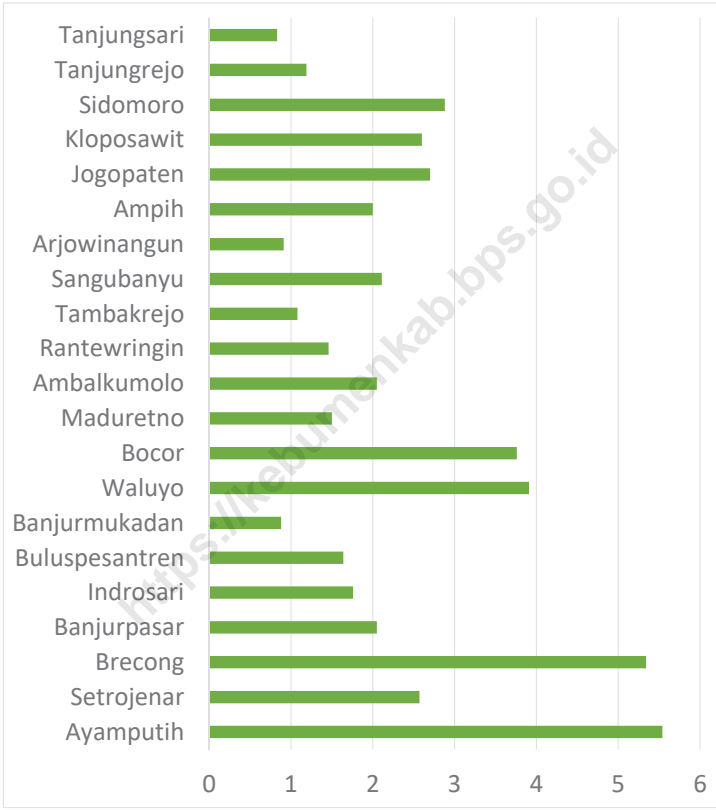

Sumber : BPP Pertanian Wilayah Kecamatan Buluspesantren

Gambar 1.2 Jarak ke Ibukota Kecamatan Menurut Desa/Kelurahan di Kecamatan Buluspesantren (km), 2021

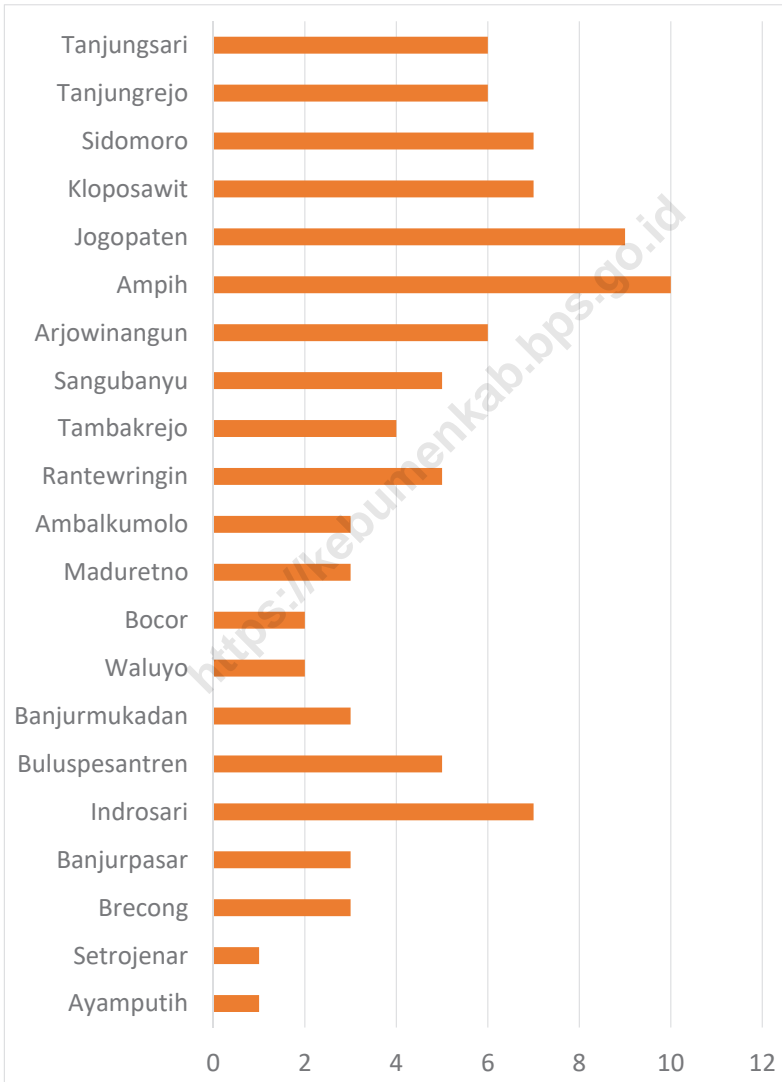

Sumber: BPS, Pendataan Potensi Desa (Podes) 2021

1.1 KEADAAN GEOGRAFI

Tabel 1.1.1 Luas Daerah Menurut Desa/Kelurahan di Kecamatan Buluspesantren, 2021

Desa/Kelurahan	Luas (km ² /sq.km)	Persentase terhadap Luas Kecamatan
(1)	(2)	(3)
1. Ayamputih	5,54	11,36
2. Setrojenar	2,57	5,27
3. Brecong	5,34	10,96
4. Banjurpasar	2,05	4,21
5. Indrosari	1,76	3,61
6. Buluspesantren	1,64	3,36
7. Banjurmukadan	0,88	1,79
8. Waluyo	3,91	8,01
9. Bocor	3,76	7,70
10. Maduretno	1,50	3,08
11. Ambalkumolo	2,05	4,21
12. Rantewringin	1,46	2,99
13. Tambakrejo	1,08	2,21
14. Sangubanyu	2,11	4,33
15. Arjowinangun	0,91	1,89
16. Ampih	2,00	4,11
17. Jogopaten	2,70	5,54
18. Kloposawit	2,60	5,33
19. Sidomoro	2,88	5,90
20. Tanjungrejo	1,19	2,44
21. Tanjungsari	0,83	1,70
Kecamatan Buluspesantren	48,77	100,00

Catatan: -

Sumber: BPP Pertanian Wilayah Kecamatan Buluspesantren

Tabel 1.1.2 Jarak ke Ibukota Kecamatan dan Ibukota Kabupaten/Kota Menurut Desa/Kelurahan di Kecamatan Buluspesantren (km), 2021

Desa/Kelurahan	Jarak ke Ibukota Kecamatan	Jarak ke Ibukota Kabupaten/ Kota
(1)	(2)	(3)
1. Ayamputih	1	16
2. Setrojenar	1	14
3. Brecong	3	15
4. Banjurpasar	3	15
5. Indrosari	7	12
6. Buluspesantren	5	12
7. Banjurmukadan	3	15
8. Waluyo	2	13
9. Bocor	2	12
10. Maduretno	3	16
11. Ambalkumolo	3	12
12. Rantewringin	5	10
13. Tambakrejo	4	10
14. Sangubanyu	5	12
15. Arjowinangun	6	11
16. Ampih	10	13
17. Jogopaten	9	12
18. Kloposawit	7	10
19. Sidomoro	7	8
20. Tanjungrejo	6	9
21. Tanjungsari	6	7

Catatan: -

Sumber: BPS, Pendataan Potensi Desa (Podes) 2021

1.2 KEADAAN IKLIM

Tabel 1.2.1 Pengamatan Unsur Iklim Menurut Bulan di Stasiun Buluspesantren, 2021

Bulan	Jumlah Curah Hujan	Jumlah Hari Hujan (hari)
(1)	(2)	(3)
Januari	604,00	23
Februari	363,30	20
Maret	898,00	23
April	857,00	12
Mei	149,00	6
Juni	395,00	12
Juli	88,00	4
Agustus	42,00	7
September	180,50	14
Oktober	294,50	18
November	482,00	26
Desember	426,70	27

Catatan: -
Sumber: Kebumen Dalam Angka Tahun 2022

2

PEMERINTAHAN



Wilayah Administrasi
Kecamatan Buluspesantren
21 Desa/Kelurahan

RT dan RW

- 1 hingga 8 RW
- 5 hingga 24 RT



Pegawai Negeri Sipil

- **14** orang bekerja di Pemda Kec Buluspesantren
- **Terbanyak** bekerja di dinas pendidikan, kepemudaan, dan olahraga
- **Paling sedikit** bekerja di Dinas pendidikan, kepemudaan, dan olahraga

PENJELASAN TEKNIS

2.1 Wilayah Administrasi

Kecamatan Buluspesantren memiliki 21 desa/kelurahan, dua belas diantaranya berupa desa dan dua lainnya berupa kelurahan. Jumlah Rukun Warga (RW) di setiap desa/kelurahan di Kecamatan Buluspesantren berkisar antara 1 hingga 8, sedangkan jumlah Rukun Tetangga (RT) berkisar antara 5 hingga 24.

2.2 Sumber Daya Manusia

Pegawai Negeri Sipil (PNS) di Kecamatan Buluspesantren sebanyak 14 orang. Jumlah pegawai terbanyak terdapat di dinas pendidikan, kepemudaan, dan olahraga sebanyak 336 orang, sedangkan pegawai paling sedikit di Dinas Kesehatan, Pengendalian Penduduk dan Keluarga Berencana.

Gambar 2.1

Jumlah Rukun Warga (RW) dan Rukun Tetangga (RT) Menurut Desa/Kelurahan di Kecamatan Buluspesantren, 2021

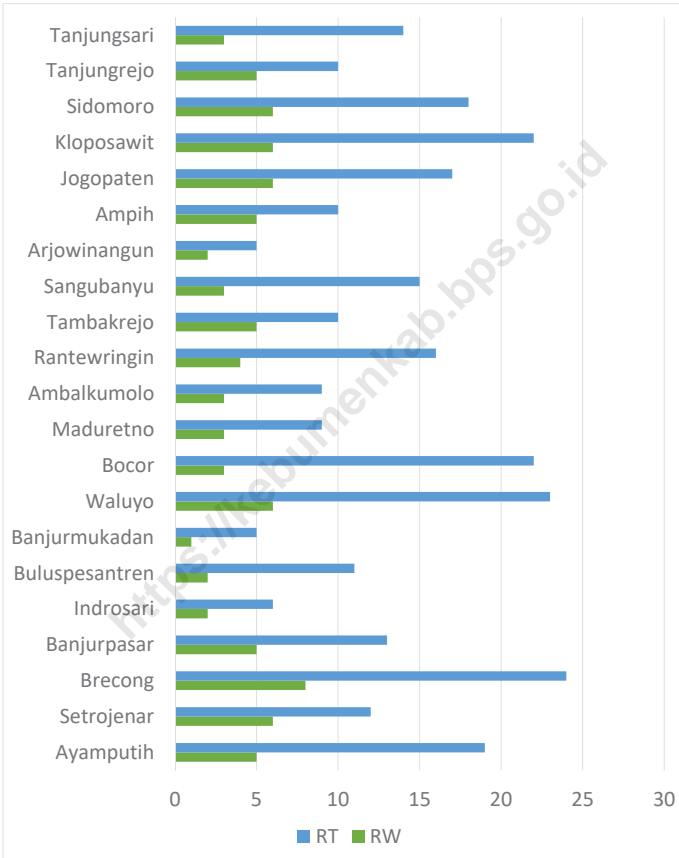

Sumber : Kantor Kecamatan Buluspesantren

2.1 WILAYAH ADMINISTRATIF

Tabel 2.2.1 Jumlah Rukun Warga (RW) dan Rukun Tetangga (RT) Menurut Desa/Kelurahan di Kecamatan Buluspesantren, 2021

Desa/Kelurahan	Rukun Warga (RW)	Rukun Tetangga (RT)
(1)	(2)	(3)
1. Ayamputih	5	19
2. Setrojenar	6	12
3. Brecong	8	24
4. Banjurpasar	5	13
5. Indrosari	2	6
6. Buluspesantren	2	11
7. Banjurmukadan	1	5
8. Waluyo	6	23
9. Bocor	3	22
10. Maduretno	3	9
11. Ambalkumolo	3	9
12. Rantewringin	4	16
13. Tambakrejo	5	10
14. Sangubanyu	3	15
15. Arjowinangun	2	5
16. Ampih	5	10
17. Jogopaten	6	17
18. Kloposawit	6	22
19. Sidomoro	6	18
20. Tanjungrejo	5	10
21. Tanjungsari	3	14
Kecamatan Buluspesantren	89	290

Catatan: -

Sumber: Kantor Kecamatan Buluspesantren

2.2 SUMBER DAYA MANUSIA

Tabel 2.2.1 Jumlah Pegawai Negeri Sipil Menurut Pemerintah Daerah dan Jenis Kelamin, 2021

Pemerintah Daerah	Laki-Laki	Perempuan	Jumlah
(1)	(2)	(3)	(4)
Pemerintah Daerah Kecamatan Buluspesantren	7	7	14
Dinas Kesehatan, Pengendalian Penduduk dan Keluarga Berencana	12	55	67
Dinas Pendidikan, Kepemudaan dan Olahraga	126	210	336

Catatan:

-

Sumber:

Badan Kepegawaian dan Pengembangan Sumber Daya Manusia

Tabel 2.2.2 Jumlah Pegawai Negeri Sipil Pemerintah Daerah Kecamatan Buluspesantren Menurut Tingkat Pendidikan dan Jenis Kelamin, 2021

Tingkat Pendidikan	Laki-Laki	Perempuan	Jumlah
(1)	(2)	(3)	(4)
Sekolah Dasar (SD)	-	-	-
SMP/Sederajat	4	-	4
SMA/Sederajat	26	8	34
Diploma I/Akta I	-	-	-
Diploma II/Akta II	6	4	10
Diploma III/Akta III	5	43	48
S1/Diploma IV	97	212	309
S2/Pasca Sarjana	7	5	12
Jumlah/Total	145	272	417

Catatan: -
 Sumber: Badan Kepegawaian dan Pengembangan Sumber Daya Manusia

3

PENDUDUK

PENDUDUK

Jumlah Penduduk

60.534 jiwa terdiri dari
30.808 jiwa Laki-laki
29.726 jiwa Perempuan



Kepadatan Penduduk



1.241 jiwa/km²

Desa Ayamputih : kepadatan terbesar
Desa Arjowinangun : kepadatan terendah

Umur

Terbanyak : usia 25- 29 tahun
Terkecil :usia 70 - 74 tahun

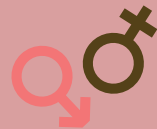

PENJELASAN TEKNIS

Diketahui jumlah penduduk di Kecamatan Buluspesantren tahun 2021 sebanyak 60.534 jiwa yang terdiri dari 30.808 jiwa laki-laki dan 29.726 jiwa perempuan. Jumlah penduduk paling banyak di Kelurahan Ayamputih yaitu 2.421 jiwa laki-laki dan 2.350 jiwa perempuan, sedangkan jumlah penduduk paling sedikit di Desa Arjowinangun yaitu 552 jiwa laki-laki dan 514 jiwa perempuan.

Kepadatan penduduk di Kecamatan Buluspesantren sebesar 1.241 jiwa/km² yang berarti setiap 1 km² terdapat 1.241 jiwa. Wilayah dengan tingkat kepadatan terbesar adalah Desa Ayamputih sebesar 97 jiwa/km², sedangkan wilayah dengan kepadatan terendah adalah Desa Arjowinangun sebesar 21 jiwa/km². Penduduk Kecamatan Buluspesantren mempunyai kelompok umur terbanyak pada usia 25 - 29 tahun sebanyak 4.047 jiwa dan yang terkecil pada usia 70 - 74 tahun sebanyak 1.497 jiwa.

Nilai rasio jenis kelamin penduduk paling tertinggi di Desa Arjowinangun sebesar 107 yang berarti setiap 100 penduduk perempuan terdapat 107 penduduk laki-laki. Hal ini menunjukkan bahwa jumlah penduduk laki-laki di Desa Arjowinangun lebih banyak dibandingkan dengan jumlah penduduk perempuan. Berbeda dengan Desa Ambalkumolo memiliki rasio jenis kelamin terendah yaitu 99 yang berarti setiap 100 penduduk perempuan terdapat 99 penduduk laki-laki. Hal ini menunjukkan jumlah penduduk perempuan di Desa Ambalkumolo lebih banyak dibandingkan penduduk laki-laki.

Gambar 3.1 Jumlah Penduduk Menurut Desa/Kelurahan di Kecamatan Buluspesantren, 2021

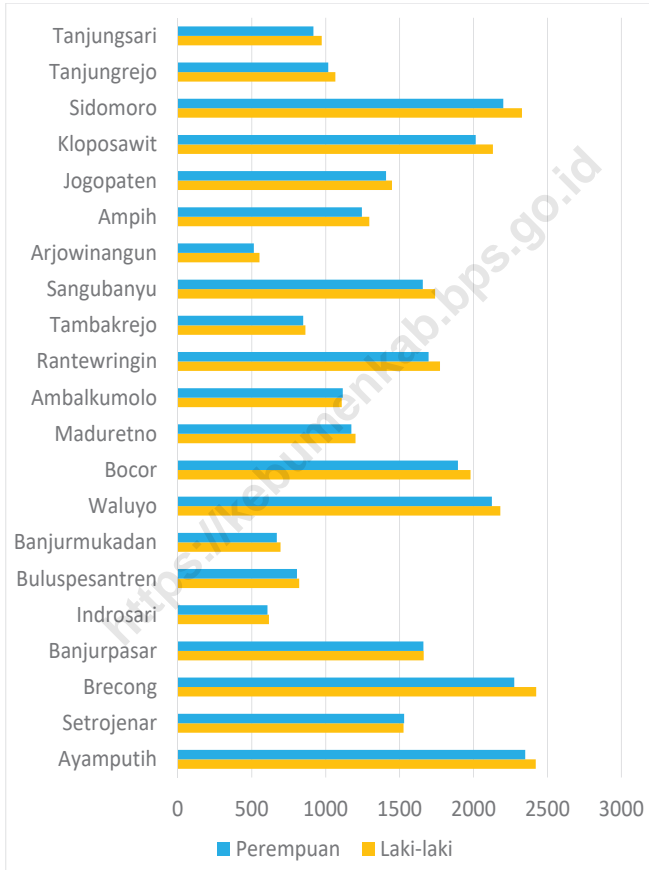

Sumber : Buku Agregat Kependudukan Kabupaten Kebumen Tahun 2021

Gambar 3.2

Rasio Jenis Kelamin Penduduk Menurut Desa/Kelurahan di Kecamatan Buluspesantren, 2021

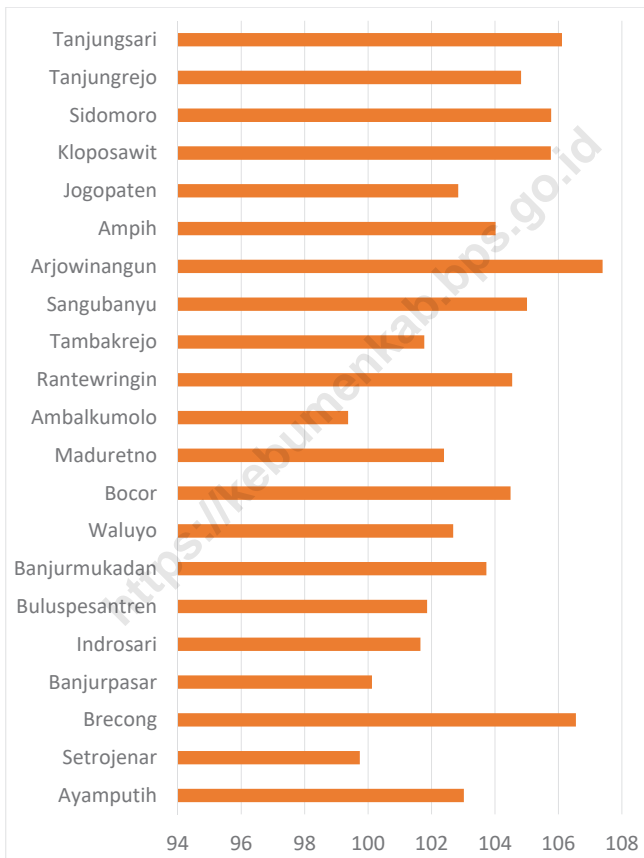

Sumber : Buku Agregat Kependudukan Kabupaten Kebumen Tahun 2021

Tabel 3.1**Penduduk, Distribusi Persentase Penduduk, Kepadatan Penduduk, Rasio Jenis Kelamin Penduduk Menurut Desa/ Kelurahan di Kecamatan Buluspesantren, 2021**

Desa/Kelurahan	Penduduk		
	Laki-Laki	Perempuan	Jumlah
(1)	(2)	(3)	(4)
1. Ayamputih	2 421	2 350	4 771
2. Setrojenar	1 527	1 531	3 058
3. Brecong	2 424	2 275	4 699
4. Banjurpasar	1 663	1 661	3 324
5. Indrosari	616	606	1 222
6. Buluspesantren	821	806	1 627
7. Banjurmukadan	695	670	1 365
8. Waluyo	2 181	2 124	4 305
9. Bocor	1 980	1 895	3 875
10. Maduretno	1 202	1 174	2 376
11. Ambalkumolo	1 109	1 116	2 225
12. Rantewringin	1 773	1 696	3 469
13. Tambakrejo	863	848	1 711
14. Sangubanyu	1 740	1 657	3 397
15. Arjowinangun	552	514	1 066
16. Ampih	1 295	1 245	2 540
17. Jogopaten	1 448	1 408	2 856
18. Kloposawit	2 131	2 015	4 146
19. Sidomoro	2 328	2 201	4 529
20. Tanjungrejo	1 066	1 017	2 083
21. Tanjungsari	973	917	1 890
Kecamatan Buluspesantren	30 808	29 726	60 534

Lanjutan Tabel 3.1

Desa/Kelurahan	Persentase Penduduk	Kepadatan Penduduk (per Km ²)	Rasio Jenis Kelamin Penduduk
(1)	(5)	(6)	(7)
1. Ayamputih	7,88	97,83	103,02
2. Setrojenar	5,05	62,70	99,74
3. Brecong	7,76	96,35	106,55
4. Banjurpasar	5,49	68,16	100,12
5. Indrosari	2,02	25,06	101,65
6. Buluspesantren	2,69	33,36	101,86
7. Banjurmukadan	2,25	27,99	103,73
8. Waluyo	7,11	88,27	102,68
9. Bocor	6,40	79,45	104,49
10. Maduretno	3,93	48,72	102,39
11. Ambalkumolo	3,68	45,62	99,37
12. Rantewringin	5,73	71,13	104,54
13. Tambakrejo	2,83	35,08	101,77
14. Sangubanyu	5,61	69,65	105,01
15. Arjowinangun	1,76	21,86	107,39
16. Ampih	4,20	52,08	104,02
17. Jogopaten	4,72	58,56	102,84
18. Kloposawit	6,85	85,01	105,76
19. Sidomoro	7,48	92,86	105,77
20. Tanjungrejo	3,44	42,71	104,82
21. Tanjungsari	3,12	38,75	106,11
Kecamatan Buluspesantren	100,00	1241,21	103,64

Catatan: -

Sumber: Buku Agregat Kependudukan Kabupaten Kebumen Tahun 2021

Tabel 3.2 Jumlah Penduduk Menurut Kelompok Umur dan Jenis Kelamin di Kecamatan Buluspesantren, 2021

Kelompok Umur	Jenis Kelamin		
	Laki-Laki	Perempuan	Jumlah
(1)	(2)	(3)	(4)
0-4	2 219	2 185	4 404
5-9	2 371	2 178	4 549
10-14	2 409	2 216	4 625
15-19	1 959	1 801	3 760
20-24	2 544	2 327	4 871
25-29	2 520	2 416	4 936
30-34	2 385	2 250	4 635
35-39	2 456	2 188	4 644
40-44	2 142	1 996	4 138
45-49	1 981	1 949	3 930
50-54	1 829	1 971	3 800
55-59	1 786	1 804	3 590
60-64	1 351	1 476	2 827
65-69	1 126	1 103	2 229
70-74	736	761	1 497
75+	994	1 105	2 099
Nama Kecamatan	30808	29726	60534

Catatan:

-

Sumber:

Buku Agregaat Kependudukan Kabupaten Kebumen Tahun 2021

4

SOSIAL

SOSIAL DAN KESEJAHTERAAN RAKYAT

01

PENDIDIKAN

- 23 TK
- 10 RA
- 29 SD
- 8 MI
- 3 SMP
- 4MTs
- 1 SMA
- 2 SMK

02

KESEHATAN

Terdapat:

- Puskesmas tanpa rawat inap
- Apotek

03

LINGKUNGAN

Sumur: sumber air minum

Listrik non pemerintah : penerangan jalan utama

Jamban milik sendiri : tempat pembuangan air besar

04

AGAMA

71 masjid
206 mushola
1 gereja protestan
1 gereja khatolik.

PENJELASAN TEKNIS

4.1 Pendidikan

Sarana pendidikan di Kecamatan Buluspesantren dari Taman Kanak-Kanak (TK) sampai dengan Perguruan Tinggi. Pada tahun 2021, sarana pendidikan baik negeri maupun swasta tingkat Taman Kanak-Kanak (TK) terdapat 23 sekolah, Raudatul Athfal (RA) terdapat 10 sekolah, Sekolah Dasar (SD) terdapat 29 sekolah, Madrasah Ibtidaiyah (MI) terdapat 8 sekolah, Sekolah Menengah Pertama (SMP) terdapat 3 sekolah, Madrasah Tsanawiyah (MTs) terdapat 4 sekolah, Sekolah Menengah Atas (SMA) terdapat 1 sekolah dan Sekolah Menengah Kejuruan (SMK) terdapat 2 sekolah.

4.2 Kesehatan

Sarana dan prasarana kesehatan di Kecamatan Buluspesantren terdapat puskesmas tanpa rawat inap dan apotek. Pada tahun 2021, di Kecamatan Buluspesantren ditemukan kasus gizi buruk di desa Banjurpasar dan desa Banjurmukadan.

4.3 Perumahan dan Lingkungan

Menurut pendataan yang dilakukan Badan Pusat Statistik Kabupaten Kebumen pada tahun 2019 - 2021, wilayah di Kecamatan Buluspesantren sebagian besar menggunakan sumur sebagai sumber air minum, listrik non pemerintah sebagai sebagai penerangan jalan utama, dan jamban milik sendiri sebagai tempat pembuangan air besar. Bahan bakar yang biasa digunakan penduduk di Kecamatan Buluspesantren yaitu gas elpiji 3 kg.

4.4 Agama dan Sosial Lainnya

Agama yang dianut penduduk di Kecamatan Buluspesantren sangat beragam dari Islam, Kristen dan Katholik. Sarana ibadah yang ditemukan di seluruh wilayah Kecamatan Buluspesantren yaitu 71 masjid, 206 mushola, 1 gereja protestan, dan 1 gereja khatolik.

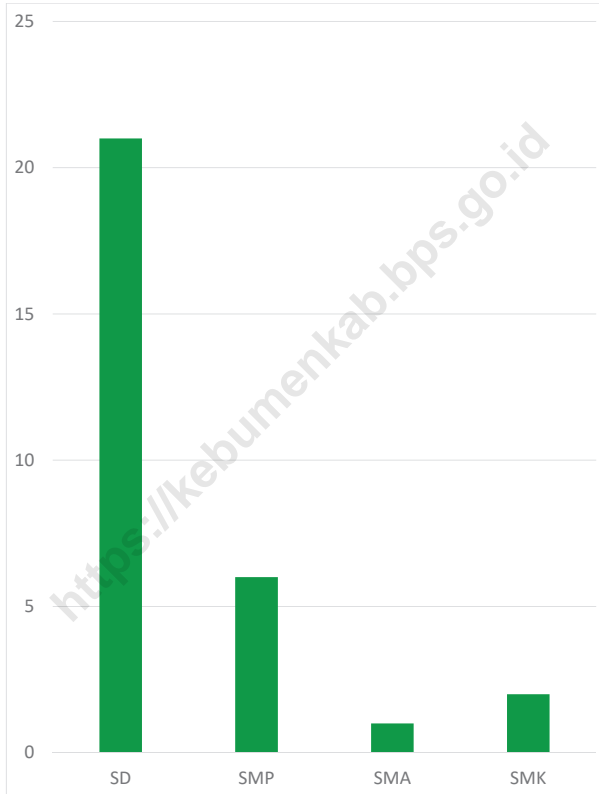
Gambar 4.1**Banyaknya Desa yang Memiliki Fasilitas Sekolah Menurut Tingkat Pendidikan di Kecamatan Buluspesantren, 2019–2021**

Sumber : BPS, Pendataan Potensi Desa (Podes) 2021

Gambar 4.2

Jumlah Tempat Peribadatan Menurut Desa/Kelurahan di Kecamatan Buluspesantren, 2021

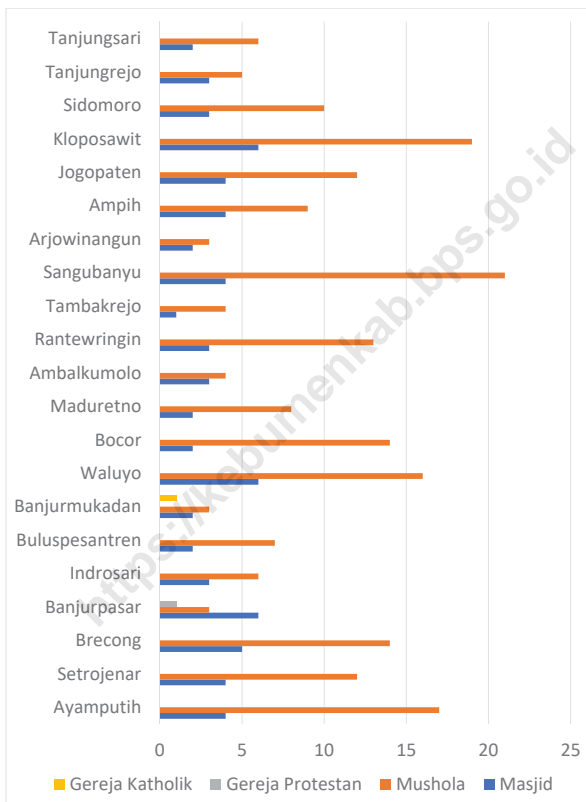

Sumber : BPS, Pendataan Potensi Desa (Podes) 2021

4.1 PENDIDIKAN

Tabel 4.1.1 Banyaknya Desa¹/Kelurahan yang Memiliki Fasilitas Sekolah Menurut Tingkat Pendidikan di Kecamatan Buluspesantren, 2019–2021

Tingkat Pendidikan	2019	2020	2021
(1)	(2)	(3)	(4)
Sekolah Dasar (SD)	21	21	21
Sekolah Menengah Pertama (SMP)	6	6	6
Sekolah Menengah Atas (SMA)	1	1	1
Sekolah Menengah Kejuruan (SMK)	2	2	2
Akademi/Perguruan Tinggi	-	-	-

Catatan: ¹Desa pada tabel ini termasuk Unit Permukiman Transmigrasi (UPT) yang masih dibina oleh kementerian terkait
 Sumber: BPS, Pendataan Potensi Desa (Podes) 2020 dan 2021

Tabel 4.1.2**Jumlah Sekolah Menurut Tingkat Pendidikan di Kecamatan Buluspesantren, 2020/2021 dan 2021/2022**

Tingkat Pendidikan	Negeri		Swasta		Jumlah	
	2020/2021	2021/2022	2020/2021	2021/2022	2020/2021	2021/2022
(1)	(2)	(3)	(4)	(5)	(6)	(7)
Taman Kanak-Kanak (TK) ¹	-	-	22	23	22	23
Raudatul Athfal (RA) ²	-	-	9	10	9	10
Sekolah Dasar (SD) ¹	29	29	-	-	29	29
Madrasah Ibtidaiyah (MI) ²	-	-	8	8	8	8
Sekolah Menengah Pertama (SMP) ¹	2	2	1	1	3	3
Madrasah Tsanawiyah (MTs) ²	-	-	4	4	4	4
Sekolah Menengah Atas (SMA) ¹	1	1	-	-	1	1
Sekolah Menengah Kejuruan (SMK) ¹	-	-	2	2	2	2
Madrasah Aliyah (MA) ²	-	-	-	-	-	-

Catatan:

³Seluruh Raudatul Athfal (RA) berstatus swasta

Sumber:

¹ Kementerian Pendidikan, Kebudayaan, Riset, dan Teknologi, Sistem Data Pokok Pendidikan, data semester ganjil laporan sampai dengan 30 November 2021² Kementerian Agama, EMIS, data semester ganjil laporan sampai dengan 17 Februari 2022

Tabel 4.1.3 Jumlah Guru Menurut Tingkat Pendidikan di Kecamatan Buluspesantren, 2020/2021 dan 2021/2022

Tingkat Pendidikan	Negeri		Swasta		Jumlah	
	2020/2021	2021/2022	2020/2021	2021/2022	2020/2021	2021/2022
(1)	(2)	(3)	(4)	(5)	(6)	(7)
Taman Kanak-Kanak (TK) ¹	-	-	62	56	62	56
Raudatul Athfal (RA) ²	-	-	29	37	29	37
Sekolah Dasar (SD) ^{1,3}	259	262	-	-	259	262
Madrasah Ibtidaiyah (MI) ² /Madrasah	-	-	83	86	83	86
Sekolah Menengah Pertama (SMP) ^{1,3}	67	73	15	14	82	87
Madrasah Tsanawiyah (MTs) ²	-	-	63	73	63	73
Sekolah Menengah Atas (SMA) ¹	23	23	-	-	23	23
Sekolah Menengah Kejuruan (SMK) ^{1,3,4}	-	-	28	28	28	28
Madrasah Aliyah (MA) ²	-	-	-	-	-	-

Catatan: ³ Jumlah guru termasuk kepala sekolah dan guru

⁴ Guru yang mengajar di dua sekolah atau lebih dihitung di masing-masing sekolah

Sumber: ¹ Kementerian Pendidikan, Kebudayaan, Riset, dan Teknologi, Sistem Data Pokok Pendidikan, data semester ganjil laporan sampai dengan 30 November 2021

² Kementerian Agama, EMIS, data semester ganjil laporan sampai dengan 17 Februari 2022

Tabel 4.1.4**Jumlah Murid Menurut Tingkat Pendidikan di Kecamatan Buluspesantren, 2020/2021 dan 2021/2022**

Tingkat Pendidikan <i>Educational Level</i>	Negeri		Swasta		Jumlah	
	2020/2021	2021/2022	2020/2021	2021/2022	2020/2021	2021/2022
(1)	(2)	(3)	(4)	(5)	(6)	(7)
Taman Kanak-Kanak (TK) ¹	-	-	648	647	648	647
Raudatul Athfal (RA) ²	-	-	370	418	370	418
Sekolah Dasar (SD) ¹	4 221	4 106	-	-	4 221	4 106
Madrasah Ibtidaiyah (MI) ²	-	-	1 063	1 105	1 063	1 105
Sekolah Menengah Pertama (SMP) ¹	1 302	1 322	137	149	1 439	1 471
Madrasah Tsanawiyah (MTs) ²	-	-	562	583	562	583
Sekolah Menengah Atas (SMA) ¹	277	335	-	-	277	335
Sekolah Menengah Kejuruan (SMK) ¹	-	-	409	384	409	384
Madrasah Aliyah (MA) ²	-	-	-	-	-	-

Catatan: -

Sumber: ¹ Kementerian Pendidikan, Kebudayaan, Riset, dan Teknologi, Sistem Data Pokok Pendidikan, data semester ganjil laporan sampai dengan 30 November 2021

² Kementerian Agama, EMIS, data semester ganjil laporan sampai dengan 17 Februari 2022

4.2 KESEHATAN

Tabel 4.2.1 Banyaknya Desa¹/Kelurahan yang Memiliki Sarana Kesehatan Menurut Jenis Sarana Kesehatan di Kecamatan Buluspesantren, 2019–2021

Jenis Sarana Kesehatan	2019	2020	2021
(1)	(2)	(3)	(4)
Rumah Sakit	-	-	-
Rumah Sakit Bersalin	-	-	-
Poliklinik/Balai Pengobatan	1	-	-
Puskesmas Rawat Inap	-	-	-
Puskesmas Tanpa Rawat Inap	2	2	2
Apotek	2	2	2

Catatan: -

Sumber: BPS, Pendataan Potensi Desa (Podes) 2019–2021

Tabel 4.2.2**Banyaknya Warga Penderita Kekurangan Gizi Menurut Desa/Kelurahan di Kecamatan Buluspesantren, 2021**

Desa/Kelurahan	2021
(1)	(2)
1. Ayamputih	-
2. Setrojenar	-
3. Brecong	-
4. Banjurpasar	1
5. Indrosari	-
6. Buluspesantren	-
7. Banjurmukadan	1
8. Waluyo	-
9. Bocor	-
10. Maduretno	-
11. Ambalkumolo	-
12. Rantewringin	-
13. Tambakrejo	-
14. Sangubanyu	-
15. Arjowinangun	-
16. Ampih	-
17. Jogopaten	-
18. Kloposawit	-
19. Sidomoro	-
20. Tanjungrejo	-
21. Tanjungsari	-
Nama Kecamatan	2

Catatan: -

Sumber: BPS, Pendataan Potensi Desa (Podes) 2021

4.3 PERUMAHAN DAN LINGKUNGAN

Tabel 4.3.1 Banyaknya Desa/Kelurahan Menurut Sumber Air Minum Sebagian Besar Keluarga di Kecamatan Buluspesantren, 2019–2021

Sumber Air Minum	2019	2020	2021
(1)	(2)	(3)	(4)
Air Kemasan Bermerk	-	-	-
Air Isi Ulang	-	-	-
Leding Dengan Meteran	-	-	-
Leding Tanpa Meteran	-	-	-
Sumur Bor atau Pompa	-	-	2
Sumur	21	21	19
Mata Air	-	-	-
Sungai/Danau/Kolam/ Waduk/Situ/ Embung/Bendungan	-	-	-
Air Hujan	-	-	-
Lainnya	-	-	-

Catatan: -

Sumber: BPS, Pendataan Potensi Desa (Podes) 2019–2021

Tabel 4.3.2**Banyaknya Keluarga Menurut Desa/Kelurahan dan Jenis Pengguna Listrik di Kecamatan Buluspesantren, 2021**

Desa/Kelurahan	Pengguna Listrik			Bukan Pengguna Listrik
	PLN	Non PLN	Jumlah	
(1)	(2)	(3)	(4)	(5)
1. Ayamputih	1.439	-	1.439	-
2. Setrojenar	906	-	906	-
3. Brecong	1.386	-	1.386	-
4. Banjurpasar	1.021	-	1.021	1
5. Indrosari	405	-	405	-
6. Buluspesantren	518	-	518	-
7. Banjurmukadan	389	-	389	-
8. Waluyo	1.369	-	1.369	-
9. Bocor	1.242	-	1.242	-
10. Maduretno	751	-	751	-
11. Ambalkumolo	648	-	648	-
12. Rantewringin	954	-	954	-
13. Tambakrejo	545	-	545	-
14. Sangubanyu	1.039	-	1.039	-
15. Arjowinangun	331	-	331	-
16. Ampih	809	-	809	-
17. Jogopaten	922	-	922	-
18. Kloposawit	1.278	-	1.278	-
19. Sidomoro	1.119	-	1.119	-
20. Tanjungrejo	606	-	606	-
21. Tanjungsari	557	-	557	1
Kecamatan Buluspesantren	18.234	-	18.234	2

Catatan: ...

Sumber: BPS, Pendataan Potensi Desa (Podes) 2021

Tabel 4.3.3 Banyaknya Desa/Kelurahan Menurut Sumber Penerangan Jalan Utama Desa/Kelurahan di Kecamatan Buluspesantren, 2019–2021

Sumber Penerangan Jalan Utama	2019	2020	2021
(1)	(2)	(3)	(4)
Listrik Pemerintah	7	8	6
Listrik Non Pemerintah	14	13	15
Non Listrik	-	-	21

Catatan: -

Sumber: BPS, Pendataan Potensi Desa (Podes) 2019-2021

Tabel 4.3.4**Banyaknya Desa/Kelurahan Menurut Penggunaan Fasilitas Tempat Buang Air Besar Sebagian Besar Keluarga di Kecamatan Buluspesantren, 2019–2021**

Fasilitas Tempat Buang Air Besar	2019	2020	2021
(1)	(2)	(3)	(4)
Jamban			
Sendiri	21	21	21
Bersama	-	-	-
Umum	-	-	-
Bukan Jamban	-	-	-
Jumlah	21	21	21

Catatan: ...

Sumber: BPS, Pendataan Potensi Desa (Podes) 2019–2021

Tabel 4.3.5 Banyaknya Desa/Kelurahan Menurut Jenis Bahan Bakar untuk Memasak yang Digunakan Sebagian Besar Keluarga di Kecamatan Buluspesantren, 2021

Jenis Bahan Bakar untuk Memasak	2021
	(1)
	(2)
Listrik	-
Elpiji 5,5 kg	-
Elpiji 12 kg	-
Elpiji 3 kg	21
Gas Kota	-
Biogas	-
Minyak Tanah	-
Briket	-
Arang	-
Kayu Bakar	-
Lainnya	-
Jumlah	21

Catatan: -

Sumber: BPS, Pendataan Potensi Desa (Podes) 2021

4.4 AGAMA DAN SOSIAL LAINNYA

Tabel 4.4.1 Jumlah Tempat Peribadatan Menurut Desa/Kelurahan di Kecamatan Buluspesantren, 2021

Desa/Kelurahan	Masjid	Mushola	Gereja Protestan	Gereja Katholik	Pura	Vihara
(1)	(2)	(3)	(4)	(5)	(6)	(7)
1. Ayamputih	4	17	-	-	-	-
2. Setrojenar	4	12	-	-	-	-
3. Brecong	5	14	-	-	-	-
4. Banjurpasar	6	3	1	-	-	-
5. Indrosari	3	6	-	-	-	-
6. Buluspesantren	2	7	-	-	-	-
7. Banjurmukadan	2	3	-	1	-	-
8. Waluyo	6	16	-	-	-	-
9. Bocor	2	14	-	-	-	-
10. Maduretno	2	8	-	-	-	-
11. Ambalkumolo	3	4	-	-	-	-
12. Rantewringin	3	13	-	-	-	-
13. Tambakrejo	1	4	-	-	-	-
14. Sangubanyu	4	21	-	-	-	-
15. Arjowinangun	2	3	-	-	-	-
16. Ampih	4	9	-	-	-	-
17. Jogopaten	4	12	-	-	-	-
18. Kloposawit	6	19	-	-	-	-
19. Sidomoro	3	10	-	-	-	-
20. Tanjungrejo	3	5	-	-	-	-
21. Tanjungsari	2	6	-	-	-	-
Kecamatan Buluspesantren	71	206	1	1	-	-

Catatan: -

Sumber: BPS, Pendataan Potensi Desa (Podes) 2021

Tabel 4.4.2 Banyaknya Kejadian Bencana Alam Menurut Desa/ Kelurahan dan Jenis Bencana Alam di Kecamatan Buluspesantren, 2020

Desa/Kelurahan	Gempa Bumi	Tsunami	Gunung Meletus	Tanah Longsor
(1)	(2)	(3)	(4)	(5)
1. Ayamputih	-	-	-	-
2. Setrojenar	-	-	-	-
3. Brecong	-	-	-	-
4. Banjurpasar	-	-	-	-
5. Indrosari	-	-	-	-
6. Buluspesantren	-	-	-	-
7. Banjurmukadan	-	-	-	-
8. Waluyo	-	-	-	-
9. Bocor	-	-	-	-
10. Maduretno	-	-	-	-
11. Ambalkumolo	-	-	-	-
12. Rantewringin	-	-	-	-
13. Tambakrejo	-	-	-	-
14. Sangubanyu	-	-	-	-
15. Arjowinangun	-	-	-	-
16. Ampih	-	-	-	-
17. Jogopaten	-	-	-	-
18. Kloposawit	-	-	-	-
19. Sidomoro	-	-	-	-
20. Tanjungrejo	-	-	-	-
21. Tanjungsari	-	-	-	-
Kecamatan Buluspesantren	-	-	-	-

Lanjutan Tabel 4.4.2

Desa/Kelurahan	Banjir	Banjir Bandang	Kekeringan	Kebakaran Hutan dan Lahan
(1)	(6)	(7)	(8)	(9)
1. Ayamputih	-	-	-	-
2. Setrojenar	-	-	-	-
3. Brecong	1	-	-	-
4. Banjurpasar	1	-	-	-
5. Indrosari	-	-	-	-
6. Buluspesantren	-	-	-	-
7. Banjurmukadan	1	-	-	-
8. Waluyo	-	-	-	-
9. Bocor	-	-	-	-
10. Maduretno	-	-	-	-
11. Ambakumolo	-	-	-	-
12. Rantewringin	-	-	-	-
13. Tambakrejo	-	-	-	-
14. Sangubanyu	-	-	-	-
15. Arjowinangun	-	-	-	-
16. Ampih	-	-	-	-
17. Jogopaten	-	-	-	-
18. Kloposawit	1	-	-	-
19. Sidomoro	-	-	-	-
20. Tanjungrejo	-	-	-	-
21. Tanjungsari	-	-	-	-
Kecamatan Buluspesantren	4	-	-	-

Lanjutan Tabel4.4.2

Desa/Kelurahan	Angin Puyuh/ Puting Beliung/ Topan	Gelombang Pasang	Abrasi
(1)	(10)	(11)	(12)
1. Ayamputih	-	1	-
2. Setrojenar	-	1	-
3. Brecong	2	2	-
4. Banjurpasar	1	-	-
5. Indrosari	-	-	-
6. Buluspesantren	-	-	-
7. Banjurmukadan	-	-	-
8. Waluyo	-	-	-
9. Bocor	-	-	-
10. Maduretno	-	-	-
11. Ambalkumolo	-	-	-
12. Rantewringin	-	-	-
13. Tambakrejo	-	-	-
14. Sangubanyu	-	-	-
15. Arjowinangun	-	-	-
16. Ampih	-	-	-
17. Jogopaten	-	-	-
18. Kloposawit	-	-	-
19. Sidomoro	-	-	-
20. Tanjungrejo	-	-	-
21. Tanjungsari	-	-	-
Kecamatan Buluspesantren	3	4	-

Catatan: -

Sumber: BPS, Pendataan Potensi Desa (Podes) 2021

Tabel 4.4.3**Banyaknya Korban Jiwa Akibat Bencana Alam Menurut Desa/Kelurahan dan Jenis Bencana Alam di Kecamatan Buluspesantren, 2020**

Desa/Kelurahan	Gempa Bumi	Tsunami	Gunung Meletus	Tanah Longsor
(1)	(2)	(3)	(4)	(5)
1. Ayamputih	-	-	-	-
2. Setrojenar	-	-	-	-
3. Brecong	-	-	-	-
4. Banjurpasar	-	-	-	-
5. Indrosari	-	-	-	-
6. Buluspesantren	-	-	-	-
7. Banjurmukadan	-	-	-	-
8. Waluyo	-	-	-	-
9. Bocor	-	-	-	-
10. Maduretno	-	-	-	-
11. Ambalkumolo	-	-	-	-
12. Rantewringin	-	-	-	-
13. Tambakrejo	-	-	-	-
14. Sangubanyu	-	-	-	-
15. Arjowinangun	-	-	-	-
16. Ampih	-	-	-	-
17. Jogopaten	-	-	-	-
18. Kloposawit	-	-	-	-
19. Sidomoro	-	-	-	-
20. Tanjungrejo	-	-	-	-
21. Tanjungsari	-	-	-	-
Kecamatan Buluspesantren	-	-	-	-

Lanjutan Tabel 4.4.3

Desa/Kelurahan	Banjir	Banjir Bandang	Kekeringan	Kebakaran Hutan dan Lahan
(1)	(6)	(7)	(8)	(9)
1. Ayamputih	-	-	-	-
2. Setrojenar	-	-	-	-
3. Brecong	-	-	-	-
4. Banjurpasar	-	-	-	-
5. Indrosari	-	-	-	-
6. Buluspesantren	-	-	-	-
7. Banjurmukadan	-	-	-	-
8. Waluyo	-	-	-	-
9. Bocor	-	-	-	-
10. Maduretno	-	-	-	-
11. Ambalkumolo	-	-	-	-
12. Rantewringin	-	-	-	-
13. Tambakrejo	-	-	-	-
14. Sangubanyu	-	-	-	-
15. Arjowinangun	-	-	-	-
16. Ampih	-	-	-	-
17. Jogopaten	-	-	-	-
18. Kloposawit	-	-	-	-
19. Sidomoro	-	-	-	-
20. Tanjungrejo	-	-	-	-
21. Tanjungsari	-	-	-	-
Kecamatan Buluspesantren	-	-	-	-

Lanjutan Tabel 4.4.3

Desa/Kelurahan	Angin Puyuh/ Puting Beliung/ Topan	Gelombang Pasang	Abrasi
(1)	(10)	(11)	(12)
1. Ayamputih	-	-	-
2. Setrojenar	-	-	-
3. Brecong	-	-	-
4. Banjurpasar	-	-	-
5. Indrosari	-	-	-
6. Buluspesantren	-	-	-
7. Banjurmukadan	-	-	-
8. Waluyo	-	-	-
9. Bocor	-	-	-
10. Maduretno	-	-	-
11. Ambalkumolo	-	-	-
12. Rantewringin	-	-	-
13. Tambakrejo	-	-	-
14. Sangubanyu	-	-	-
15. Arjowinangun	-	-	-
16. Ampih	-	-	-
17. Jogopaten	-	-	-
18. Kloposawit	-	-	-
19. Sidomoro	-	-	-
20. Tanjungrejo	-	-	-
21. Tanjungsari	-	-	-
Kecamatan Buluspesantren	-	-	-

Catatan: -

Sumber: BPS, Pendataan Potensi Desa (Podes) 2021

Tabel 4.4.4**Keberadaan Fasilitas/Upaya Antisipasi/Mitigasi Bencana Alam Menurut Desa/Kelurahan di Kecamatan Buluspesantren, 2021**

Desa/Kelurahan	Sistem Peringatan Dini Bencana Alam	Sistem Peringatan Dini Khusus Tsunami	Perlengkapan Keselamatan
(1)	(2)	(3)	(4)
1. Ayamputih	Ada	Ada	Tidak Ada
2. Setrojenar	Ada	Ada	Tidak Ada
3. Brecong	Ada	Ada	Tidak Ada
4. Banjurpasar	Tidak Ada	Bukan Wilayah Potensi Tsunami	Tidak Ada
5. Indrosari	Ada	Bukan Wilayah Potensi Tsunami	Tidak Ada
6. Buluspesantren	Ada	Bukan Wilayah Potensi Tsunami	Tidak Ada
7. Banjurmukadan	Tidak Ada	Bukan Wilayah Potensi Tsunami	Tidak Ada
8. Waluyo	Tidak Ada	Bukan Wilayah Potensi Tsunami	Ada
9. Bocor	Tidak Ada	Bukan Wilayah Potensi Tsunami	Ada
10. Maduretno	Tidak Ada	Bukan Wilayah Potensi Tsunami	Tidak Ada
11. Ambalkumolo	Tidak Ada	Bukan Wilayah Potensi Tsunami	Tidak Ada
12. Rantewringin	Tidak Ada	Bukan Wilayah Potensi Tsunami	Tidak Ada
13. Tambakrejo	Tidak Ada	Bukan Wilayah Potensi Tsunami	Tidak Ada
14. Sangubanyu	Ada	Bukan Wilayah Potensi Tsunami	Tidak Ada
15. Arjowinangun	Ada	Bukan Wilayah Potensi Tsunami	Tidak Ada
16. Ampih	Ada	Bukan Wilayah Potensi Tsunami	Tidak Ada
17. Jogopaten	Ada	Bukan Wilayah Potensi Tsunami	Tidak Ada
18. Klopasawit	Ada	Bukan Wilayah Potensi Tsunami	Tidak Ada
19. Sidomoro	Tidak Ada	Bukan Wilayah Potensi Tsunami	Tidak Ada
20. Tanjungrejo	Tidak Ada	Bukan Wilayah Potensi Tsunami	Tidak Ada
21. Tanjungsari	Tidak Ada	Bukan Wilayah Potensi Tsunami	Tidak Ada
Kecamatan Buluspesantren			

Isian kolom 2, 4-6: "Ada", "Tidak Ada"

Isian kolom3: "Bukan Wilayah Potensi Tsunami"; "Ada", "Tidak Ada"

Lanjutan Tabel 4.4.4

Desa/Kelurahan	Rambu-Rambu dan Jalur Evakuasi Bencana	Pembuatan, Perawatan, atau Normalisasi: Sungai, Kanal, Tanggul, Parit, Drainase, Waduk, Pantai, dll
(1)	(5)	(6)
1. Ayamputih		Ada
2. Setrojenar		Ada
3. Brecong		Ada
4. Banjurpasar		Tidak Ada
5. Indrosari		Tidak Ada
6. Buluspesantren		Tidak Ada
7. Banjurmukadan		Tidak Ada
8. Waluyo		Tidak Ada
9. Bocor		Tidak Ada
10. Maduretno		Tidak Ada
11. Ambalkumolo		Tidak Ada
12. Rantewringin		Tidak Ada
13. Tambakrejo		Tidak Ada
14. Sangubanyu		Tidak Ada
15. Arjowinangun		Tidak Ada
16. Ampih		Tidak Ada
17. Jogopaten		Tidak Ada
18. Kloposawit		Tidak Ada
19. Sidomoro		Tidak Ada
20. Tanjungrejo		Tidak Ada
21. Tanjungsari		Tidak Ada
Kecamatan Buluspesantren		

Catatan: -

Sumber: BPS, Pendataan Potensi Desa (Podes) 2021

Tabel 4.4.5 Banyaknya Desa/Kelurahan yang Memiliki Kelompok Kegiatan Olahraga Menurut Jenis Olahraga dan Ketersediaan Fasilitas/Lapangan Olahraga di Kecamatan Buluspesantren, 2021

Jenis Olahraga	Kondisi Fasilitas/Lapangan Olahraga			Tidak Ada Fasilitas/ Lapangan Olahraga
	Baik	Rusak Sedang	Rusak Parah	
(1)	(2)	(3)	(4)	(5)
Sepak Bola	7	5	2	7
Bola Voli	9	5	1	6
Bulu Tangkis	8	7	2	4
Bola Basket	1	1	-	19
Tenis Lapangan	-	-	-	21
Tenis Meja	12	4	-	5
Futsal	1	-	-	20
Renang	1	-	-	20
Bela Diri	-	-	-	21
Bilyard	-	-	-	21
Fitnes, Aerobik, dll	1	-	-	20
Lainnya	1	-	-	20

Catatan: -

Sumber: BPS, Pendataan Potensi Desa (Podes) 2021

5

HORTIKULTURA

PERTANIAN



TANAMAN SAYURAN SEMUSIM

Selama 4 tahun terakhir, tidak semua tanaman semusim selalu ditanam. tanaman sayuran semusim yang bisa ditemui : bawang merah, cabai besar, cabai rawit, kangkung, terung, melon, semangka

TANAMAN HIAS

Tanaman hias yang dapat ditemukan di Kecamatan Buluspesantren hanya mawar



BUAH-BUAHAN



buah-buahan yang ditanam di Kecamatan Buluspesantren:

Jeruk siam/keprok, manga, papaya, pisang, alpukat, belimbing, jambu air, jambu biji, Nangka/cempedak, nenas, rambutan, sawo, sirsak, melinjo, petai dan sukun.

PENJELASAN TEKNIS

Kecamatan Buluspesantren memiliki beberapa hasil pertanian, seperti tanaman sayuran semusim, tanaman hias, dan buah-buahan. Namun tidak ditemukan adanya tanaman biofarma.

Menurut hasil pendataan pertanian hortikultura yang dilakukan Badan Pusat Statistik, tanaman sayuran semusim yang dapat ditemui di Kecamatan Buluspesantren adalah bawang merah, cabai besar, cabai rawit, kangkung, terung, melon, semangka. Hasil pendataan menunjukkan bahwa selama 4 tahun terakhir, sebagian tanaman semusim tidak selalu ditanam.

Jenis buah-buahan yang ditanam di Kecamatan Buluspesantren adalah jeruk siam/keprok, manga, papaya, pisang, alpukat, belimbing, jambu air, jambu biji, Nangka/cempedak, nenas, rambutan, sawo, sirsak, melinjo, petai dan sukun.

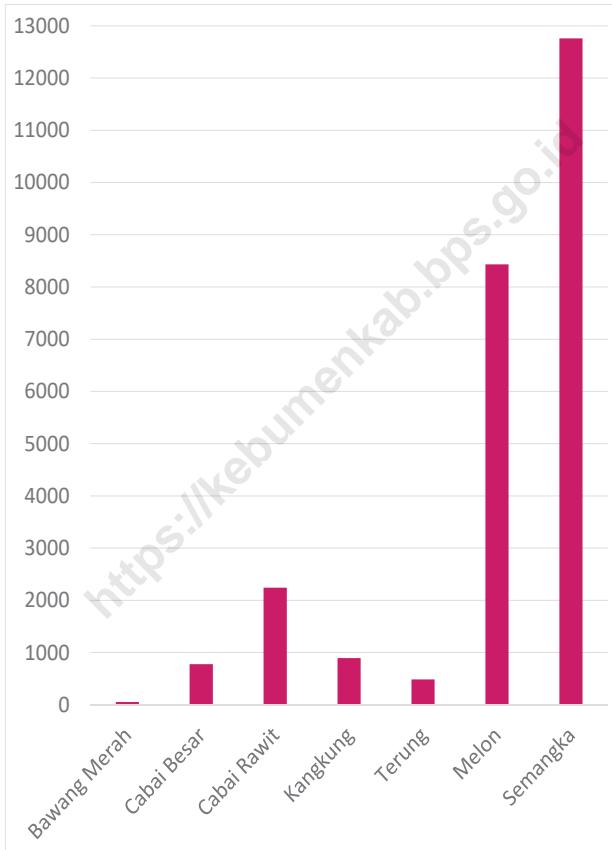
Gambar 5.1**Produksi Tanaman Sayuran dan Buah-buahan Semusim Menurut Jenis Tanaman di Kecamatan Buluspesantren (kuintal), 2021**

Sumber : BPS, Statistik Pertanian Hortikultura SPH-SBS

Gambar 5.2

Produksi Buah-Buahan dan Sayuran Tahunan Menurut Jenis Tanaman di Kecamatan Buluspesantren (kuintal), 2021

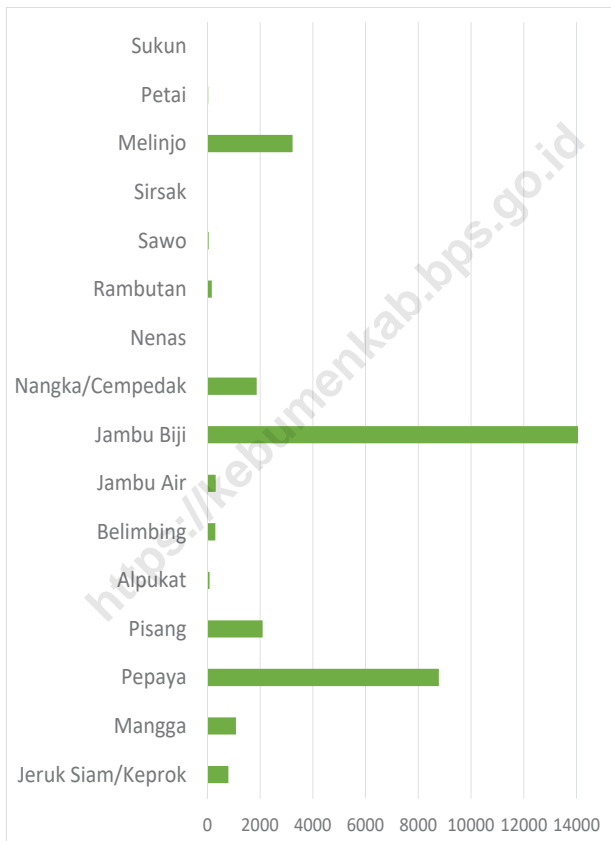

Sumber : BPS, Statistik Pertanian Hortikultura SPH-BST

Tabel 5.1 Luas Panen Tanaman Sayuran dan Buah-buahan Semusim Menurut Jenis Tanaman di Kecamatan Buluspesantren (ha), 2018–2021

Jenis Tanaman	2018	2019	2020	2021 ^x
(1)	(2)	(3)	(4)	(5)
Sayuran:				
Bawang Merah	-	-	1	1
Bawang Putih	-	-	-	-
Cabai Besar	10	6	5	6
Cabai Rawit	15	15	28	29
Kentang	-	-	-	-
Kubis	-	-	-	-
Bawang Daun	-	-	-	-
Bayam	-	-	-	-
Buncis	-	-	-	-
Jamur	-	-	-	12
Kacang Merah	-	-	-	-
Kacang Panjang	-	3	-	-
Kangkung	3	3	4	2
Kembang Kol	-	-	-	-
Ketimun	-	4	1	-
Labu Siam	-	-	-	-
Lobak	-	-	-	-
Paprika	-	-	-	-
Petsai/Sawi	-	-	-	-
Terung	1	5	2	2
Tomat	-	-	-	-
Wortel	-	-	-	-
Buah-buahan:				
Blewah	-	-	-	-
Melon	-	11	170	121
Semangka	20	34	100	98
Stroberi	-	-	-	-

Catatan: -

Sumber: BPS, Statistik Pertanian Hortikultura SPH-SBS

Tabel 5.2**Produksi Tanaman Sayuran dan Buah-buahan Semusim Menurut Jenis Tanaman di Kecamatan Buluspesantren (kuintal), 2018–2021**

Jenis Tanaman	2018	2019	2020	2021 ^x
(1)	(2)	(3)	(4)	(5)
Sayuran:				
Bawang Merah	-	-	110	52
Bawang Putih	-	-	-	-
Cabai Besar	909	703	750	776
Cabai Rawit	1 429	2 698	4 360	2 241
Kentang	-	-	-	-
Kubis	-	-	-	-
Bawang Daun	-	-	-	-
Bayam	-	-	-	-
Buncis	-	-	-	-
Jamur	-	-	-	0
Kacang Merah	-	-	-	-
Kacang Panjang	-	1 106	-	-
Kangkung	517	1 830	895	895
Kembang Kol	-	-	-	-
Ketimun	-	1 802	1	-
Labu Siam	-	-	-	-
Lobak	-	-	-	-
Paprika	-	-	-	-
Petsai/Sawi	-	-	-	-
Terung	482	3 380	80	487
Tomat	-	-	-	-
Wortel	-	-	-	-
	-	-	-	-
Buah–buahan:	-	-	-	-
Blewah	-	-	-	-
Melon	-	2 500	22 264	8 434
Semangka	1 520	3 455	15 629	12 760
Stroberi	-	-	-	-

Catatan: -

Sumber: BPS, Statistik Pertanian Hortikultura SPH-SBS

Tabel 5.3 Luas Panen Tanaman Biofarmaka Menurut Jenis Tanaman di Kecamatan Buluspesantren (m²), 2018–2021

Jenis Tanaman	2018	2019	2020	2021 ^x
(1)	(2)	(3)	(4)	(5)
Jahe	-	-	-	-
Kencur	-	-	-	-
Kunyit	-	-	-	-
Laos/Lengkuas	-	-	-	-
Dlingo/Dringo	-	-	-	-
Kapulaga	-	-	-	-
Keji Beling	-	-	-	-
Lempuyang	-	-	-	-
Lidah Buaya	-	-	-	-
Mahkota Dewa	-	-	-	-
Mengkudu/Pace	-	-	-	-
Sambiloto	-	-	-	-
Temuireng	-	-	-	-
Temukunci	-	-	-	-
Temulawak	-	-	-	-

Catatan: -

Sumber: BPS, Statistik Pertanian Hortikultura SPH-TBF

Tabel 5.4**Produksi Tanaman Biofarmaka Menurut Jenis Tanaman di Kecamatan Buluspesantren (kg), 2018–2021**

Jenis Tanaman	2018	2019	2020	2021 ^x
(1)	(2)	(3)	(4)	(5)
Jahe	-	-	-	-
Kencur	-	-	-	-
Kunyit	-	-	-	-
Laos/Lengkuas	-	-	-	-
Dlingo/Dringo	-	-	-	-
Kapulaga	-	-	-	-
Keji Beling	-	-	-	-
Lempuyang	-	-	-	-
Lidah Buaya	-	-	-	-
Mahkota Dewa	-	-	-	-
Mengkudu/Pace	-	-	-	-
Sambiloto	-	-	-	-
Temuireng	-	-	-	-
Temukunci	-	-	-	-
Temulawak	-	-	-	-

Catatan: -

Sumber: BPS, Statistik Pertanian Hortikultura SPH-TBF

Tabel 5.5 Luas Panen Tanaman Hias Menurut Jenis Tanaman di Kecamatan Buluspesantren (m²), 2018–2021

Jenis Tanaman	2018	2019	2020	2021 ^x
(1)	(2)	(3)	(4)	(5)
Anggrek	-	-	-	-
Krisan	-	-	-	-
Mawar	105	105	130	130
Sedap Malam	-	-	-	-
Anthurium Bunga	-	-	-	-
Anthurium Daun	-	-	-	-
Anyelir	-	-	-	-
Balanceng	-	-	-	-
Dracaena	-	-	-	-
Euphorbia	-	-	-	-
Gladiol	-	-	-	-
Hanjung	-	-	-	-
Herbras	-	-	-	-
Kamboja Jepang	-	-	-	-
Keladi Hias	-	-	-	-
Melati	-	-	-	-
Monstera	-	-	-	-
Pakis	-	-	-	-
Palem	-	-	-	-
Pedang-pedangan	-	-	-	-
Philodendron	-	-	-	-
Pisang-Pisangan	-	-	-	-
Soka	-	-	-	-
Sri Rejeki	-	-	-	-

Catatan: -

Sumber: BPS, Statistik Pertanian Hortikultura SPH-TH

Tabel 5.6**Produksi Tanaman Hias Menurut Jenis Tanaman di Kecamatan Buluspesantren (tangkai), 2018–2021**

Jenis Tanaman	2018	2019	2020	2021*
(1)	(2)	(3)	(4)	(5)
Anggrek	-	-	-	-
Krisan	-	-	-	-
Mawar	1 629	4 169	3 010	3 227
Sedap Malam	-	-	-	-
Anthurium Bunga	-	-	-	-
Anthurium Daun	-	-	-	-
Anyelir	-	-	-	-
Balaceng	-	-	-	-
Dracaena	-	-	-	-
Euphorbia	-	-	-	-
Gladiol	-	-	-	-
Hanjuang	-	-	-	-
Herbras	-	-	-	-
Kamboja Jepang	-	-	-	-
Keladi Hias	-	-	-	-
Melati	-	-	-	-
Monstera	-	-	-	-
Pakis	-	-	-	-
Palem	-	-	-	-
Pedang-pedangan	-	-	-	-
Philodendron	-	-	-	-
Pisang-Pisangan	-	-	-	-
Soka	-	-	-	-
Sri Rejeki	-	-	-	-

Catatan: -

Sumber: BPS, Statistik Pertanian Hortikultura SPH-TH

Tabel 5.7 **Produksi Buah-Buahan dan Sayuran Tahunan Menurut Jenis Tanaman di Kecamatan Buluspesantren (kuintal), 2018–2021**

Jenis Tanaman	2018	2019	2020	2021 ^x
(1)	(2)	(3)	(4)	(5)
Buah–Buahan:				
Durian	540	120	120	-
Jeruk Siam/Kepron	297	617	617	797
Mangga	720	1 380	1 380	1 085
Pepaya	16 580	16 550	16 550	8 778
Pisang	2 850	1 179	1 179	2 100
Salak	-	-	-	-
Alpukat	160	87	87	85
Anggur	-	-	-	-
Apel	-	-	-	-
Belimbing	75	76	76	305
Duku/Langsar/Kokosan	53	44	44	-
Jambu Air	415	402	402	316
Jambu Biji	2 515	13 310	13 310	14 150
Jeruk Besar	-	-	-	-
Manggis	120	31	31	-
Markisa/Konyal	-	-	-	-
Nangka/Cempedak	1 068	2 452	2 452	1 875
Nenas	4	-	-	3
Rambutan	750	246	246	170
Sawo	120	47	47	51
Sirsak	14	4	4	8
Sayuran:				
Jengkol	-	-	-	-
Melinjo	5 841	11 236	11 236	3 230
Petai	62	93	93	32
Sukun	29	-	-	25

Catatan: -

Sumber: BPS, Statistik Pertanian Hortikultura SPH-BST

6

PARIWISATA, TRANSPORTASI DAN KOMUNIKASI

PARIWISATA, TRANSPORTASI, DAN KOMUNIKASI



TRANSPORTASI

- Seluruh permukaan jalan berupa aspal/beton
- Seluruh jalan dapat dilalui kendaraan beroda empat sepanjang tahun
- Tidak seluruh wilayah terdapat angkutan umum

KOMUNIKASI

- 2 dari 21 desa/kelurahan yang memiliki kantor pos/pos pembantu/rumah pos
- Sinyal di semua wilayah di Kecamatan Buluspesantren berkekuatan kuat

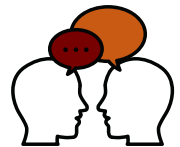

PENJELASAN TEKNIS

6.1 Pariwisata

Kecamatan Buluspesantren tidak memiliki sarana akomodasi berupa hotel maupun penginapan.

6.2 Transportasi

Jenis prasarana transportasi di seluruh Kecamatan Buluspesantren berupa prasarana transportasi darat dengan permukaan jalan sudah berupa aspal/beton yang dapat dilalui kendaraan beroda empat sepanjang tahun. Namun, tidak seluruh wilayah di Kecamatan Buluspesantren terdapat angkutan umum. Dari 21 desa di Kecamatan Buluspesantren, desa yang tidak ditemukan adanya angkutan umum yaitu di desa Indrosari, desa Buluspesantren, desa Maduretno, desa Ambalkumolo, desa Sangubayu, desa Arjowinangun, desa Ampih, desa Jogopaten, desa Kloposawit dan desa Sidomari.

6.3 Komunikasi

Menurut pendataan Potensi Desa (Podes) tahun 2021 yang dilakukan oleh Badan Pusat Statistik, hanya terdapat 2 desa di Kecamatan Buluspesantren yang memiliki kantor pos/pos pembantu/rumah pos yaitu desa Setrojenar dan desa indrosari serta hanya desa Bocor yang terdapat Perusahaan/Agen jasa/Ekspedisi Swasta. Jenis sinyal internet telepon seluler 4G/LTE di Kecamatan Buluspesantren rata-rata berkekuatan sinyal kuat.

Gambar 6.1

**Prasarana dan Sarana Transportasi Antar Desa/
Kelurahan Menurut Desa/Kelurahan di Kecamatan
Buluspesantren, 2021**

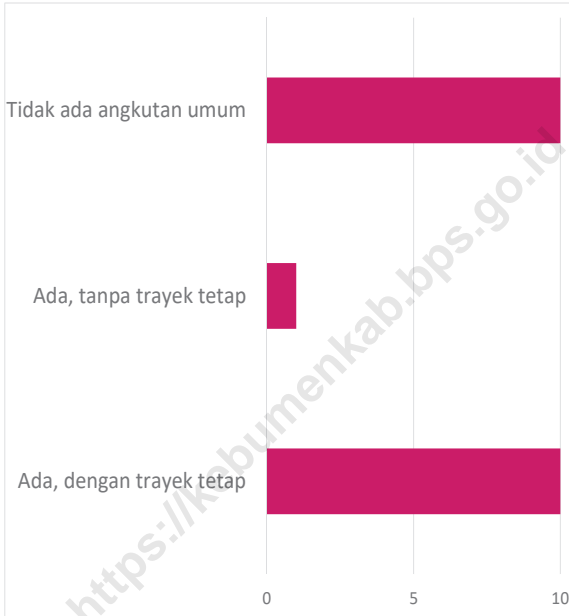

Sumber : BPS, Pendataan Potensi Desa (Podes) 2021

Gambar 6.2

Jumlah Operator Layanan Komunikasi Telepon Seluler Menurut Desa/Kelurahan di Kecamatan Buluspesantren, 2021

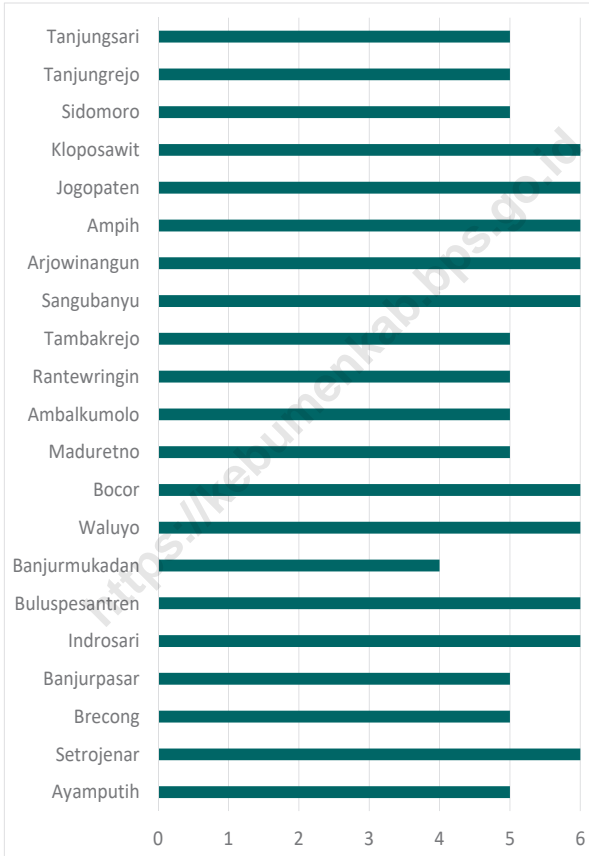

Sumber : BPS, Pendataan Potensi Desa (Podes) 2021

6.1 PARIWISATA

Tabel 6.1.1 Jumlah Sarana Akomodasi Menurut Desa/Kelurahan dan Jenis Akomodasi di Kecamatan Buluspesantren, 2021

Desa/Kelurahan	Hotel	Penginapan
(1)	(2)	(3)
1. Ayamputih	-	-
2. Setrojenar	-	-
3. Brecong	-	-
4. Banjurpasar	-	-
5. Indrosari	-	-
6. Buluspesantren	-	-
7. Banjurmukadan	-	-
8. Waluyo	-	-
9. Bocor	-	-
10. Maduretno	-	-
11. Ambalkumolo	-	-
12. Rantewringin	-	-
13. Tambakrejo	-	-
14. Sangubanyu	-	-
15. Arjowinangun	-	-
16. Ampih	-	-
17. Jogopaten	-	-
18. Kloposawit	-	-
19. Sidomoro	-	-
20. Tanjungrejo	-	-
21. Tanjungsari	-	-
Kecamatan Buluspesantren	-	-

Catatan: -

Sumber: BPS, Pendataan Potensi Desa (Podes) 2021

6.2 TRANSPORTASI

Tabel 6.2.1 Prasarana dan Sarana Transportasi Antar Desa/Kelurahan Menurut Desa/Kelurahan di Kecamatan Buluspesantren, 2021

Desa/Kelurahan	Jenis Prasarana Transportasi	Keberadaan Angkutan Umum
(1)	(2)	(3)
1. Ayamputih	Darat	Ada, dengan trayek tetap
2. Setrojenar	Darat	Ada, dengan trayek tetap
3. Brecong	Darat	Ada, dengan trayek tetap
4. Banjurpasar	Darat	Ada, dengan trayek tetap
5. Indrosari	Darat	Tidak ada angkutan umum
6. Buluspesantren	Darat	Tidak ada angkutan umum
7. Banjurmukadan	Darat	Ada, dengan trayek tetap
8. Waluyo	Darat	Ada, dengan trayek tetap
9. Bocor	Darat	Ada, dengan trayek tetap
10. Maduretno	Darat	Tidak ada angkutan umum
11. Ambalkumolo	Darat	Tidak ada angkutan umum
12. Rantewringin	Darat	Ada, dengan trayek tetap
13. Tambakrejo	Darat	Ada, dengan trayek tetap
14. Sangubanyu	Darat	Tidak ada angkutan umum
15. Arjowinangun	Darat	Tidak ada angkutan umum
16. Ampih	Darat	Tidak ada angkutan umum
17. Jogopaten	Darat	Tidak ada angkutan umum
18. Kloposawit	Darat	Tidak ada angkutan umum
19. Sidomoro	Darat	Tidak ada angkutan umum
20. Tanjungrejo	Darat	Ada, dengan trayek tetap
21. Tanjungsari	Darat	Ada, tanpa trayek tetap

Isian kolom (2): "Darat", "Air", "Darat dan Air", "Udara"

Isian Kolom (3): "Ada, dengan trayek tetap", "Ada, tanpa trayek tetap", "Tidak ada angkutan umum"

Lanjutan Tabel 6.2.1

Desa/Kelurahan	Jenis Permukaan Jalan Darat Terluas	Dapat Dilalui Kendaraan Bermotor Roda 4 atau Lebih
(1)	(4)	(5)
1. Ayamputih	Tanah	Sepanjang Tahun
2. Setrojenar	Tanah	Sepanjang Tahun
3. Brecong	Tanah	Sepanjang tahun kecuali saat kondisi tertentu
4. Banjurpasar	Tanah	Sepanjang tahun kecuali saat kondisi tertentu
5. Indrosari	Diperkeras (kerkil, batu, dll)	Sepanjang Tahun
6. Buluspesantren	Aspal	Sepanjang Tahun
7. Banjurmukadan	Aspal	Sepanjang Tahun
8. Waluyo	Tanah	Sepanjang Tahun
9. Bocor	Aspal	Sepanjang Tahun
10. Maduretno	Aspal	Sepanjang Tahun
11. Ambalkumolo	Aspal	Sepanjang Tahun
12. Rantewringin	Aspal	Sepanjang Tahun
13. Tambakrejo	Aspal	Sepanjang Tahun
14. Sangubanyu	Aspal	Sepanjang Tahun
15. Arjowinangun	Aspal	Sepanjang Tahun
16. Ampih	Diperkeras (kerkil, batu, dll)	Sepanjang Tahun
17. Jogopaten	Aspal	Sepanjang Tahun
18. Kloposawit	Aspal	Sepanjang Tahun
19. Sidomoro	Aspal	Sepanjang Tahun
20. Tanjungrejo	Aspal	Sepanjang Tahun
21. Tanjungsari	Aspal	Sepanjang Tahun

Catatan: -

Sumber: BPS, Pendataan Potensi Desa (Podes) 2021

- Jika kolom (2) berisi "Air" atau "Udara", maka kolom (4) dan (5) diisikan "--"

- Jika kolom (2): "Darat" atau "Darat dan Air" maka:

isian kolom (4): "Aspal/Beton", "Diperkeras (kerkil, batu, dll)", "Tanah", "Lainnya"

Isian Kolom (5): "Sepanjang tahun", "Sepanjang tahun kecuali saat kondisi tertentu", "Tidak dapat dilalui sepanjang tahun"

6.3 KOMUNIKASI

Tabel 6.2.2 Keberadaan Kantor Pos/Pos Pembantu/Rumah Pos, Pos Keliling, dan Perusahaan/Agen Jasa Ekspedisi Swasta Menurut Desa/Kelurahan di Kecamatan Buluspesantren, 2021

Desa/Kelurahan	Kantor Pos/Pos Pembantu/Rumah Pos	Pos Keliling	Perusahaan/Agen Jasa Ekspedisi Swasta
(1)	(2)	(3)	(4)
1. Ayamputih	Tidak Ada	Tidak Ada	Tidak Ada
2. Setrojenar	Beroperasi	Tidak Ada	Tidak Ada
3. Brecong	Tidak Ada	Tidak Ada	Tidak Ada
4. Banjurpasar	Tidak Ada	Tidak Ada	Tidak Ada
5. Indrosari	Beroperasi	Tidak Ada	Tidak Ada
6. Buluspesantren	Tidak Ada	Tidak Ada	Tidak Ada
7. Banjurmukadan	Tidak Ada	Tidak Ada	Tidak Ada
8. Waluyo	Tidak Ada	Tidak Ada	Tidak Ada
9. Bocor	Tidak Ada	Tidak Ada	Beroperasi
10. Maduretno	Tidak Ada	Tidak Ada	Tidak Ada
11. Ambalkumolo	Tidak Ada	Tidak Ada	Tidak Ada
12. Rantewringin	Tidak Ada	Tidak Ada	Tidak Ada
13. Tambakrejo	Tidak Ada	Tidak Ada	Tidak Ada
14. Sangubanyu	Tidak Ada	Tidak Ada	Tidak Ada
15. Arjowinangun	Tidak Ada	Tidak Ada	Tidak Ada
16. Ampih	Tidak Ada	Tidak Ada	Tidak Ada
17. Jogopaten	Tidak Ada	Tidak Ada	Tidak Ada
18. Kloposawit	Tidak Ada	Tidak Ada	Tidak Ada
19. Sidomoro	Tidak Ada	Tidak Ada	Tidak Ada
20. Tanjungrejo	Tidak Ada	Tidak Ada	Tidak Ada
21. Tanjungsari	Tidak Ada	Tidak Ada	Tidak Ada
Kecamatan Buluspesantren			

Catatan: -

Sumber: BPS, Pendataan Potensi Desa (Podes) 2021

Isian kolom (2) dan (4): "Beroperasi", "Jarang Beroperasi", "Tidak beroperasi", "Tidak Ada"

Isian kolom (3): "Ada", "tidak ada"

Tabel 6.3.1 Jumlah Menara Telepon seluler dan Operator Layanan Komunikasi Telepon Seluler Menurut Desa/Kelurahan di Kecamatan Buluspesantren, 2021

Desa/Kelurahan	Jumlah Menara Telepon seluler	Jumlah Operator Layanan Komunikasi Telepon Seluler
(1)	(2)	(3)
1. Ayamputih	-	5
2. Setrojenar	2	6
3. Brecong	2	5
4. Banjurpasar	-	5
5. Indrosari	2	6
6. Buluspesantren	-	6
7. Banjurmukadan	-	4
8. Waluyo	-	6
9. Bocor	-	6
10. Maduretno	-	5
11. Ambalkumolo	1	5
12. Rantewringin	-	5
13. Tambakrejo	1	5
14. Sangubanyu	-	6
15. Arjowinangun	1	6
16. Ampih	-	6
17. Jogopaten	1	6
18. Kloposawit	3	6
19. Sidomoro	1	5
20. Tanjungrejo	-	5
21. Tanjungsari	-	5
Kecamatan Buluspesantren	14	6

Catatan: -

Sumber: BPS, Pendataan Potensi Desa (Podes) 2021

Tabel 6.3.2 Kekuatan Sinyal Telepon Seluler dan Jenis Sinyal Internet Telepon Seluler Menurut Desa/Kelurahan di Kecamatan Buluspesantren, 2021

Desa/Kelurahan	Kekuatan Sinyal Telepon Seluler	Jenis Sinyal Internet Telepon Seluler
(1)	(2)	(3)
1. Ayamputih	Kuat	4G/LTE
2. Setrojenar	Sangat Kuat	4G/LTE
3. Brecong	Kuat	4G/LTE
4. Banjarpasar	Kuat	4G/LTE
5. Indrosari	Kuat	4G/LTE
6. Buluspesantren	Kuat	4G/LTE
7. Banjurmukadan	Kuat	4G/LTE
8. Waluyo	Kuat	4G/LTE
9. Bocor	Kuat	4G/LTE
10. Maduretno	Kuat	4G/LTE
11. Ambalkumolo	Kuat	4G/LTE
12. Rantewringin	Kuat	4G/LTE
13. Tambakrejo	Kuat	4G/LTE
14. Sangubanyu	Kuat	4G/LTE
15. Arjowinangun	Kuat	4G/LTE
16. Ampih	Kuat	4G/LTE
17. Jogopaten	Kuat	4G/LTE
18. Kloposawit	Kuat	4G/LTE
19. Sidomoro	Kuat	4G/LTE
20. Tanjungrejo	Kuat	4G/LTE
21. Tanjungsari	Kuat	4G/LTE
Kecamatan Buluspesantren	20	4G/LTE

Catatan: -
 Sumber: BPS, Pendataan Potensi Desa (Podes) 2021

Isian kolom 2: "Sangat kuat", "Kuat", "Lemah", "Tidak ada sinyal"
 Isian Kolom (3): " 4G/LTE", " 3G/H/H+/EVDO", " 2,5G/E/GPRS", " Tidak ada sinyal internet"
 jika kolom (2) berisi "Tidak ada sinyal" maka kolom (3) diisi " -"

7

KEUANGAN

PERBANKAN, KOPERASI, DAN PERDAGANGAN

Lembaga Keuangan



- 1 unit Bank Umum Pemerintah
- 1 unit Bank Perkreditan Rakyat (BPR)
- 2 unit KUD
- 2 unit kospin

Perdagangan

- 2 kelompok pertokoan
- 1 pasar dengan bangunan permanen
- 12 minimarket/swalayan/supermarket



PENJELASAN TEKNIS

Sarana lembaga keuangan bank yang ada di Kecamatan Buluspesantren antara lain Bank Umum Pemerintah, Bank Perkreditan Rakyat, 2 Koperasi Unit Desa (KUD) dan 2 Koperasi Simpan Pinjam.

Selain sarana lembaga keuangan, di Kecamatan Buluspesantren terdapat berbagai sarana perdagangan. Terdapat 2 kelompok pertokoan, 1 pasar dengan bangunan permanen, 9 pasar dengan bangunan semi permanen, 1 pasar tanpa bangunan, 12 minimarket/swalayan/supermarket.

<https://kebumenkab.bps.go.id>

Gambar 7.1

Banyaknya Minimarket Menurut Desa/Kelurahan dan Jenis Sarana Perdagangan di Kecamatan Buluspesantren, 2021

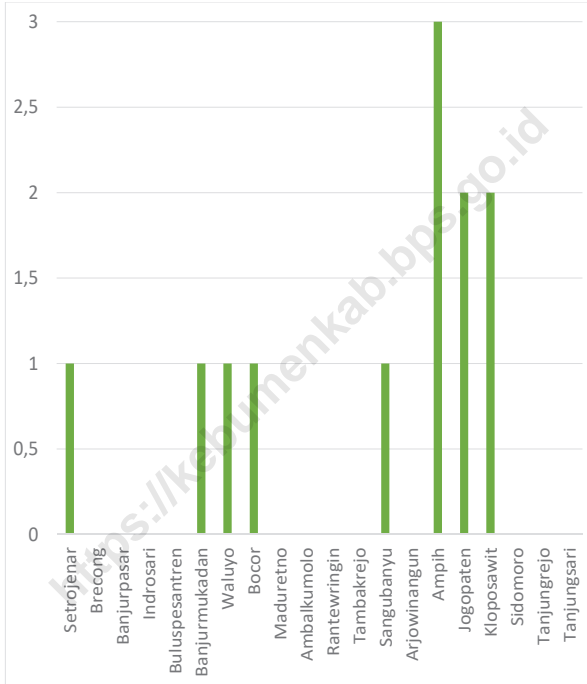

Sumber : BPS, Pendataan Potensi Desa (Podes) 2021

Tabel 7.1**Banyaknya Sarana Lembaga Keuangan Bank Menurut Desa/Kelurahan dan Jenis Bank di Kecamatan Buluspesantren, 2021**

Desa/Kelurahan	Bank Umum Pemerintah	Bank Umum Swasta	Bank Perkreditan Rakyat (BPR)
(1)	(2)	(3)	(4)
1. Ayamputih	-	-	-
2. Setrojenar	1	-	-
3. Brecong	-	-	-
4. Banjurpasar	-	-	-
5. Indrosari	-	-	-
6. Buluspesantren	-	-	-
7. Banjurmukadan	-	-	-
8. Waluyo	-	-	-
9. Bocor	-	-	1
10. Maduretno	-	-	-
11. Ambalkumolo	-	-	-
12. Rantewringin	-	-	-
13. Tambakrejo	-	-	-
14. Sangubanyu	-	-	-
15. Arjowinangun	-	-	-
16. Ampih	-	-	-
17. Jogopaten	-	-	-
18. Kloposawit	-	-	-
19. Sidomoro	-	-	-
20. Tanjungrejo	-	-	-
21. Tanjungsari	-	-	-
Kecamatan Buluspesantren	1	-	1

Catatan: "

Sumber: BPS, Pendataan Potensi Desa (Podes) 2021

Tabel 7.2 Banyaknya Koperasi Aktif Menurut Menurut Desa/
Kelurahan dan Jenis Koperasi di Kecamatan
Buluspesantren, 2021

Desa/Kelurahan	Koperasi Unit Desa (KUD)	Koperasi Industri Kecil dan Kerajinan Rakyat (Kopinkra)
(1)	(2)	(3)
1. Ayamputih	-	-
2. Setrojenar	1	-
3. Brecong	-	-
4. Banjurpasar	-	-
5. Indrosari	-	-
6. Buluspesantren	-	-
7. Banjurmukadan	-	-
8. Waluyo	-	-
9. Bocor	1	-
10. Maduretno	-	-
11. Ambalkumolo	-	-
12. Rantewringin	-	-
13. Tambakrejo	-	-
14. Sangubanyu	-	-
15. Arjowinangun	-	-
16. Ampih	-	-
17. Jogopaten	-	-
18. Kloposawit	-	-
19. Sidomoro	-	-
20. Tanjungrejo	-	-
21. Tanjungsari	-	-
Kecamatan Buluspesantren	2	-

Lanjutan Tabel 7.2

Desa/Kelurahan	Koperasi Simpan Pinjam (Kospin)	Koperasi Lainnya
(1)	(4)	(5)
1. Ayamputih	-	-
2. Setrojenar	-	-
3. Brecong	1	-
4. Banjurpasar	1	-
5. Indrosari	-	-
6. Buluspesantren	-	-
7. Banjurmukadan	-	-
8. Waluyo	-	-
9. Bocor	-	-
10. Maduretno	-	-
11. Ambalkumolo	-	-
12. Rantewringin	-	-
13. Tambakrejo	-	-
14. Sangubanyu	-	-
15. Arjowinangun	-	-
16. Ampih	-	-
17. Jogopaten	-	-
18. Kloposawit	-	-
19. Sidomoro	-	-
20. Tanjungrejo	-	-
21. Tanjungsari	-	-
Kecamatan Buluspesantren	2	-

Catatan: -

Sumber: BPS, Pendataan Potensi Desa (Podes) 2021

Tabel 7.3 Banyaknya Sarana Perdagangan Menurut Desa/
Kelurahan dan Jenis Sarana Perdagangan di Kecamatan
Buluspesantren, 2021

Desa/Kelurahan	Kelompok Pertokoan	Pasar dengan Bangunan Permanen	Pasar dengan Bangunan Semi Permanen
(1)	(2)	(3)	(4)
1. Ayamputih	-	1	-
2. Setrojenar	-	1	-
3. Brecong	-	-	-
4. Banjurpasar	-	-	2
5. Indrosari	-	-	-
6. Buluspesantren	-	-	-
7. Banjurmukadan	-	-	-
8. Waluyo	-	-	1
9. Bocor	1	1	1
10. Maduretno	-	-	-
11. Ambalkumolo	-	-	-
12. Rantewringin	1	-	1
13. Tambakrejo	-	-	-
14. Sangubanyu	-	-	-
15. Arjowinangun	-	-	-
16. Ampih	-	-	1
17. Jogopaten	-	-	1
18. Kloposawit	-	-	1
19. Sidomoro	-	-	-
20. Tanjungrejo	-	-	-
21. Tanjungsari	-	-	1
Kecamatan Buluspesantren	2	3	9

Lanjutan Tabel 7.3

Desa/Kelurahan	Pasar tanpa Bangunan	Mini Market/ Swalayan/ Supermarket	Restoran/ Rumah Makan
(1)	(5)	(6)	(7)
1. Ayamputih	-	-	-
2. Setrojenar	1	1	-
3. Brecong	-	-	-
4. Banjurpasar	-	-	-
5. Indrosari	-	-	-
6. Buluspesantren	-	-	-
7. Banjurmukadan	-	1	-
8. Waluyo	-	1	-
9. Bocor	-	1	-
10. Maduretno	-	-	-
11. Ambakumolo	-	-	-
12. Rantewringin	-	-	-
13. Tambakrejo	-	-	-
14. Sangubanyu	-	1	-
15. Arjowinangun	-	-	-
16. Ampih	-	3	-
17. Jogopaten	-	2	-
18. Kloposawit	-	2	-
19. Sidomoro	-	-	-
20. Tanjungrejo	-	-	-
21. Tanjungsari	-	-	-
Kecamatan Buluspesantren	1	12	-

Catatan: -

Sumber: BPS, Pendataan Potensi Desa (Podes) 2021

ST 2023

SENSUS PERTANIAN

BerAKHLAK

Berorientasi Pelayanan Akuntabel Kompeten
Harmonis Loyal Adaptif Kolaboratif

DATA

MENCERDASKAN BANGSA

Enlighten The Nation



**BADAN PUSAT STATISTIK
KABUPATEN KEBUMEN**

Jl. Arumbinang No 17A Kebumen 54311

Telp./Fax.: (0287) 381163

Homepage: <http://kebumenkab.bps.go.id>, E-mail: bps3305@bps.go.id