

KECAMATAN MARDINGDING DALAM ANGKA 2024



**BADAN PUSAT STATISTIK
KABUPATEN KARO**



KECAMATAN MARDINGDING DALAM ANGKA 2024

Volume 15, 2024

<https://karokab.bps.go.id>



**BADAN PUSAT STATISTIK
KABUPATEN KARO**

KECAMATAN MARDINGDING DALAM ANGKA 2024

Volume 15,2024

Katalog:1102001.1211010

ISSN: 0852-1336

No. Publikasi: 12110.24010

Ukuran Buku: 14,8 cm x 21 cm

Jumlah Halaman : XVIII + 76 hal

Naskah :

Badan Pusat Statistik Kabupaten Karo

Penyunting:

Badan Pusat Statistik Kabupaten Karo

Desain Kover:

Badan Pusat Statistik Kabupaten Karo

Ilustrasi Kover:

Diadaptasi dari freepik.com

Diterbitkan oleh:

©Badan Pusat Statistik Kabupaten Karo

Dicetak oleh:

CV E'KARYA

Sumber Ilustrasi:

freepik.com

Dilarang mengumumkan, mendistribusikan, mengomunikasikan, dan/atau menggandakan sebagian atau seluruh isi buku ini untuk tujuan komersil tanpa izin tertulis dari Badan Pusat Statistik Kabupaten Karo.

TIM PENYUSUN

Pengarah

Ratnauli Naibaho, SE, M.Si

Penanggung Jawab

Ratnauli Naibaho, SE, M.Si

Penyunting/Editors

Jimmy Saputra Sebayang, SST

Penulis Naskah

Samuel Ardi Putra Larosa, SST

Pengolah Data

Samuel Ardi Putra Larosa, SST

Penata Letak

Samuel Ardi Putra Larosa, SST

Gambar Kulit

Jimmy Saputra Sebayang, SST

KONTRIBUTOR DATA

Walidata Kabupaten Karo

Dinas Komunikasi dan Informatika Kab. Karo

Produsen Data

1. Badan Kepegawaian dan Pengembangan SDM Kab. Karo
2. Badan Pendapatan Daerah Kab. Karo
3. Badan Kesatuan Bangsa dan Politik Kab. Karo
4. Dinas Kependudukan dan Pencatatan Sipil Kab. Karo
5. Dinas Kesehatan Kabupaten Karo Kab. Karo
6. Dinas Ketahanan Pangan dan Perikanan Kab. Karo
7. Dinas Ketenagakerjaan, Koperasi dan Usaha Kecil dan Menengah Kab. Karo
8. Dinas Pekerjaan Umum dan Tata Ruang Kab. Karo
9. Dinas Pemberdayaan Perempuan dan Perlindungan Anak serta Pengendalian Penduduk dan Keluarga Bencana Kab. Karo
10. Dinas Pertanian Kab. Karo
11. Dinas Pendidikan Kab. Karo
12. Dinas Pemberdayaan Masyarakat dan Desa Kabupaten Karo
13. Dinas Penanaman Modal dan PTSP Kab. Karo
14. Dinas Kebudayaan, Kepemudaan dan Olahraga serta Pariwisata Kab. Karo
15. Perumda Air Minum Tirta Malem
16. Kementerian Pendidikan, Kebudayaan, Riset, dan Teknologi, Sistem Data Pokok Pendidikan
17. Kementerian Agama, EMIS

**PETA WILAYAH
KECAMATAN MARDINGDING**



KEPALA BPS KABUPATEN KARO



RATNAULI NAIBAHO, SE, M.Si



KATA PENGANTAR

Dengan memanjatkan puji syukur kehadirat Tuhan Yang Maha Esa, Badan Pusat Statistik Kabupaten Karo telah dapat menyelesaikan publikasi Kecamatan Mardinding Dalam Angka 2024 yang berisi data tahun 2023. Publikasi ini merupakan lanjutan dari publikasi tahun-tahun sebelumnya yang secara rutin diterbitkan oleh Badan Pusat Statistik Kabupaten Karo dalam upaya menyediakan data statistik yang lengkap, akurat dan tepat waktu. Data tahun 2023 disajikan dengan baik pada publikasi “KECAMATAN MARDINGDING DALAM ANGKA 2024”.

Pada saat ini makin dirasakan kebutuhan akan data statistik dari setiap sektor pembangunan terutama memasuki era informasi. Hal ini membuat BPS Kab Karo lebih termotivasi untuk melengkapi dan menyempurnakan data yang disajikan baik kuantitas maupun kualitasnya. Data yang disajikan pada publikasi ini bersumber dari data-data Statistik Sektoral yang disampaikan oleh Perangkat Daerah di Lingkungan Pemerintah Kabupaten Karo melalui Walidata Daerah dengan memanfaatkan Portal Satu Data Indonesia Tingkat Kabupaten Karo yakni KATASADA serta data-data dari hasil pendataan BPS.

Pada kesempatan ini kami mengucapkan terima kasih kepada Ibu Bupati Karo, Bappedalitbang selaku Koordinator Forum SDI Tingkat Kab. Karo, Dinas Kominfo selaku Walidata Kabupaten Karo, USAID ERAT, Kepala Kantor, Dinas, Instansi Pemerintah dan Swasta yang telah berkontribusi memberikan bantuan data, saran dan kritik sehingga terwujudnya publikasi ini disertai harapan kiranya dimasa yang akan datang dapat ditingkatkan lagi kerja sama yang telah dibina selama ini. Kami juga mengucapkan terima kasih, berkat adanya portal Karo Tangguh Satu Data sehingga kami dapat dengan mudah memperoleh data melalui <http://katasada.karokab.go.id/>.

Akhirnya saran dan kritik dari pemakai sangat kami harapkan guna penyempurnaan publikasi ini dimasa yang akan datang.

Berastagi, September 2024

Kepala BPS
Kabupaten Karo

RATNAULI NAIBAHO, SE. M.Si.

DAFTAR ISI

	Halaman
Kata Pengantar	xi
Daftar Isi	xiii
Daftar Tabel	xv
1. Geografi	1
2. Pemerintahan	11
3. Penduduk	21
4. Sosial dan Kesejahteraan Rakyat	29
5. Pertanian	46
6. Pariwisata dan Sanitasi	63
7. Keuangan dan Koperasi	69
Daftar Pustaka	75

DAFTAR TABEL

Halaman

1.	GEOGRAFI	1
1.1	Luas Wilayah Menurut Desa/Kelurahan di Kecamatan Mardinding, 2023	7
1.2	Jarak ke Ibukota Kecamatan Menurut Desa/Kelurahan di Kecamatan Mardinding (Km), 2023	8
1.3	Tinggi Wilayah Di Atas Permukaan Laut (DPL) Menurut Desa/Kelurahan di Kecamatan Mardinding, 2023	9
2.	PEMERINTAHAN	11
2.1	Banyaknya Lingkungan, Dusun, Rukun Warga (RW), Rukun Tetangga (RT) Menurut Desa/Kelurahan di Kecamatan Mardinding, 2023	14
2.2	Banyaknya Pegawai Negeri Sipil (PNS) Menurut Dinas/Instansi Pemerintah dan Golongan di Kecamatan Mardinding, 2023	15
2.3	Banyaknya PPPK Menurut Dinas/Instansi Pemerintah dan Golongan di Kecamatan Mardinding, 2023	16
2.4	Klasifikasi Desa/Kelurahan Menurut Jenisnya di Kecamatan Mardinding, 2023	17
2.5	Klasifikasi Desa/Kelurahan Menurut Indeks Desa Membangun (IDM) di Kecamatan Mardinding, 2023	18
3.	PENDUDUK.....	21
3.1	Jumlah Penduduk berdasarkan Jenis Kelamin dan Rasio Jenis Kelamin Menurut Desa/Kelurahan di Kecamatan Mardinding, 2023	25
3.2	Banyaknya Penduduk Dirinci Menurut Jenis Kelamin dan Kelompok Umur di Kecamatan Mardinding, 2023	27
3.3	Banyaknya Penduduk dan Keluarga Menurut Desa/Kelurahan di Kecamatan Mardinding, 2023	28
4.	SOSIAL DAN KESEJAHTERAAN RAKYAT	29
4.1	Banyaknya Desa/Kelurahan yang Memiliki Fasilitas Sekolah Menurut Tingkat Pendidikan di Kecamatan Mardinding, 2021 - 2023	34
4.2	Jumlah Sekolah Menurut Tingkat Pendidikan di Kecamatan Mardinding, 2023/2024.....	35
4.3	Jumlah Guru Menurut Tingkat Pendidikan di Kecamatan Mardinding, 2023/2024.....	36
4.4	Jumlah Murid Menurut Tingkat Pendidikan di Kecamatan Mardinding, 2023/2024.....	37

4.5	Banyaknya Desa/Kelurahan yang Memiliki Sarana Kesehatan Menurut Jenis Sarana Kesehatan di di Kecamatan Mardinding, 2023	38
4.6	Banyaknya Fasilitas Kesehatan Menurut Desa/Kelurahan di Kecamatan Mardinding, 2023	39
4.7	Banyaknya Pasangan Usia Subur (PUS) yang Menggunakan dan Tidak Menggunakan Alat Kontrasepsi Menurut Desa/Kelurahan di Kecamatan Mardinding, 2023	41
4.8	Banyaknya Pengguna Alat Kontrasepsi Menurut Metode yang Digunakan dan Desa/Kelurahan di Kecamatan Mardinding, 2023.....	42
4.9	Jumlah Rumah Ibadah Menurut Desa/Kelurahan di Kecamatan Mardinding, 2023	44
5.	PERTANIAN	46
5.1	Luas Panen Tanaman Sayuran Semusim Menurut Jenis Tanaman di Kecamatan Mardinding (ha), 2022–2023	48
5.2	Produksi Tanaman Sayuran Semusim Menurut Jenis Tanaman di Kecamatan Mardinding (kuintal), 2022–2023	49
5.3	Luas Panen Tanaman Biofarmaka Menurut Jenis Tanaman di Kecamatan Mardinding (m ²), 2022–2023	50
5.4	Produksi Tanaman Biofarmaka Menurut Jenis Tanaman di Kecamatan Mardinding (kuintal), 2022–2023	51
5.5	Luas Panen Tanaman Hias Menurut Jenis Tanaman di Kecamatan Mardinding (m ²), 2022–2023	52
5.6	Produksi Tanaman Hias Menurut Jenis Tanaman di Kecamatan Mardinding (tangkai), 2022–2023.....	53
5.7	Produksi Buah-Buahan Menurut Jenis Tanaman di Kecamatan Mardinding (kuintal), 2022–2023.....	54
5.8	Luas Panen Tanaman Pangan Menurut Jenis Tanaman di Kecamatan Mardinding (ha), 2023	55
5.9	Produksi Tanaman Pangan Menurut Jenis Tanaman di Kecamatan Mardinding (kuintal), 2023	56
5.10	Luas Tanam Tanaman Perkebunan Menurut Jenis Tanaman di Kecamatan Mardinding (ha), 2023	57
5.11	Produksi Tanaman Perkebunan Menurut Jenis Tanaman di Kecamatan Mardinding (kuintal), 2023	58
5.12	Populasi Ternak Menurut Jenis Ternak dan Desa/Kelurahan di Kecamatan Mardinding, 2023	59
5.13	Populasi Unggas Menurut Jenis Unggas dan Desa/Kelurahan di	

	Kecamatan Mardinding, 2023	60
5.14	Produksi Ikan Menurut Jenis Ikan dan Desa/Kelurahan (Ton) di Kecamatan Mardinding, 2023	61
6.	PARIWISATA DAN SANITASI	63
6.1	Jumlah Penyediaan Pelayanan Pengolahan Air Limbah Domestik di Kecamatan Mardinding (unit rumah), 2023	65
6.2	Jumlah Pemenuhan Kebutuhan Pokok Air Minum Sehari-Hari di Kecamatan Mardinding (unit rumah), 2023	66
6.3	Jumlah Pelanggan Tirta Malem per Klasifikasi Tarif di Kecamatan Mardinding, 2023.....	67
6.4	Jumlah Pelanggan Tirta Malem per Desa/Kelurahan di Kecamatan Mardinding, 2023	68
7.	KEUANGAN DAN KOPERASI	69
7.1	Besarnya Pokok Penetapan dan Realisasi PBB Menurut Desa/Kelurahan, 2023	71
7.2	Nilai Investasi dan Realisasi Investasi PMDN/PMA di Kecamatan Mardinding, 2023	72
7.3	Jumlah UMKM Menurut Sektor Usaha di Kecamatan Mardinding, 2023	73



PENJELASAN TEKNIS

1. Badan Pusat Statistik (BPS) telah melakukan pendataan Potensi Desa (PODES) sejak tahun 1980. Sejak saat itu, PODES dilaksanakan untuk mendukung kegiatan Sensus Penduduk, Sensus Pertanian, ataupun Sensus Ekonomi. Dengan Demikian, fakta penting terkait ketersediaan infrastruktur dan potensi yang dimiliki oleh setiap wilayah dapat dipantau perkembangannya secara berkala dan terus menerus.
2. Sejak tahun 2008, Pendataan PODES mengalami perubahan dengan adanya penambahan kuesioner suplemen kecamatan dan kabupaten/kota. Penambahan kuesioner tersebut bertujuan untuk meningkatkan manfaat data PODES bagi para konsumen data dan pemerintah daerah dalam perencanaan pembangunan wilayah.
3. Data PODES merupakan satu-satunya sumber data kewilayahan yang muatannya beragam dan memberi gambaran tentang situasi pembangunan suatu wilayah (Regional). Ini berbeda dengan data hasil pendekatan rumah tangga yang lebih menekankan pada dimensi aktivitas sektoral. Keduanya sama penting dan menjadi kekayaan BPS.
4. Cakupan Wilayah Pencacahan PODES dilakukan secara sensus terhadap seluruh wilayah administrasi pemerintahan terendah setingkat desa (yaitu desa, kelurahan, nagari, Unit Permukiman Transmigrasi (UPT)) yang masih dibina oleh kementerian terkait. Berdasarkan hasil PODES Terakhir yaitu tahun 2021, mencatat bahwa 84.096 wilayah administrasi pemerintah setingkat desa terdiri dari 75.584 desa, 8.461 kelurahan, dan 51 UPT/SPT. Selain itu diketahui pula jumlah kecamatan sebanyak 7.274 dan jumlah kabupaten/kota sebanyak 514.
5. Metode Pengumpulan Data PODES 2021 dilakukan melalui wawancara langsung oleh petugas terlatih dengan narasumber yang relevan. Petugas adalah aparatur ataupun mitra kerja BPS Kabupaten/Kota, sementara narasumber adalah Kepala Desa/Lurah atau narasumber lain yang memiliki pengetahuan terhadap wilayah target pencacahan.
6. Desa/Kelurahan Tepi Laut adalah desa/kelurahan yang sebagian atau seluruh wilayahnya bersinggungan langsung dengan laut, baik berupa pantai maupun tebing karang.
7. Desa/Kelurahan Bukan Tepi Laut adalah desa/kelurahan yang wilayahnya tidak bersinggungan langsung dengan laut
8. Desa/Kelurahan Lereng/Puncak adalah desa/kelurahan yang sebagian besar wilayahnya berada

- di puncak gunung/pegunungan atau terletak di antara puncak sampau lembah
9. Desa/Kelurahan Lembah adalah desa/kelurahan yang wilayahnya sebagian besar merupakan daerah rendah yang terletak di antara dua gunung/pegunungan atau daerah yang mempunyai kedudukan lebih rendah dibandingkan daerah sekitarnya
 10. Desa/Kelurahan Dataran adalah desa/kelurahan yang sebagian besar wilayahnya tampak datar, rata, dan membentang.

<https://karokab.bps.go.id>

ULASAN

Kecamatan Mardinding terletak di bagian barat Kabupaten Karo, terletak pada $03^{\circ}22' - 03^{\circ}28'$ Lintang Utara dan $97^{\circ}48' - 97^{\circ}50'$ Bujur Timur yang seluruh wilayahnya berada pada hamparan dataran rendah dengan ketinggian elevasi berkisar antara 270 - 569 meter di atas permukaan laut. Yang berbatasan langsung dengan Kabupaten Aceh Tenggara, Provinsi Nanggroe Aceh Darussalam.

Kecamatan Mardinding yang memiliki luas wilayah 325,30 km² yang terdiri dari 12 desa. Wilayah Kecamatan Mardinding sebelah utara berbatasan dengan Kabupaten Langkat, di sebelah selatan berbatasan dengan Kabupaten Dairi, di sebelah barat berbatasan dengan Kabupaten Aceh Tenggara Provinsi Nanggroe Aceh Darussalam, dan di sebelah timur berbatasan dengan Kecamatan Lau Baleng Kabupaten Karo.

LETAK DAN GEOGRAFIS

1. Letak diatas permukaan laut : 270 – 569 meter
2. Temperatur : 22°C – 29 °C
3. Luas Wilayah : 325,30 km²
4. Berbatasan dengan
 - Sebelah Utara : Kabupaten Langkat
 - Sebelah Selatan : Kabupaten Dairi
 - Sebelah Barat : Provinsi Aceh
 - Sebelah Timur : Kecamatan Laubaleng
5. Jarak Kantor Camat ke Kantor Bupati : 97 km
6. Jarak Kantor Camat ke Kantor Gubernur : 172 km

Tabel 1.1 Luas Wilayah Menurut Desa/Kelurahan di Kecamatan Mardinding, 2023

Kelurahan/Desa	Luas (km ²)	Rasio Terhadap Total Luas Kecamatan (%)
(1)	(2)	(3)
1. Lau Solu	27,71	8,52
2. Kuta Pengkih	45,01	13,84
3. Rimo Bunga	46,65	14,34
4. Lau Mulgap	23,29	7,16
5. Tanjung Pamah	36,59	11,25
6. Mardinding	17,76	5,46
7. Lau Kasumpat	19,61	6,03
8. Bandar Purba	20,01	6,15
9. Lau Pengulu	19,59	6,02
10. Lau Pakam	37,71	11,59
11. Lau Garut	15,44	4,75
12. Bukit Makmur	15,91	4,89
Mardinding	325,30	100

Catatan : Kondisi masih berdasarkan pada tahun 2023 belum mencakup perubahan 3 desa di wilayah siosar

Sumber : BPS Kabupaten Karo

Tabel 1.2 Jarak ke Ibukota Kecamatan Menurut Desa/Kelurahan di Kecamatan Mardinding (Km), 2023

Kelurahan/Desa	Jarak ke Ibukota Kecamatan dari Kantor Kepala Desa/Kelurahan (Km)
(1)	(2)
1. Lau Solu	6
2. Kuta Pengkih	20
3. Rimo Bunga	10
4. Lau Mulgap	4
5. Tanjung Pamah	1
6. Mardinding	0
7. Lau Kasumpat	1
8. Bandar Purba	3
9. Lau Pengulu	6
10. Lau Pakam	8
11. Lau Garut	9
12. Bukit Makmur	12

Sumber : BPS Kabupaten Karo

Tabel 1.3 Tinggi Wilayah Di Atas Permukaan Laut (DPL) Menurut Desa/Kelurahan di Kecamatan Mardinding, 2023

Kelurahan/Desa	Tinggi (m)
(1)	(2)
1. Lau Solu	27,64
2. Kuta Pengkih	21,12
3. Rimo Bunga	12,41
4. Lau Mulgap	26,08
5. Tanjung Pamah	4,09
6. Mardinding	40,74
7. Lau Kasumpat	25,33
8. Bandar Purba	11,16
9. Lau Pengulu	12,78
10. Lau Pakam	55,76
11. Lau Garut	20,00
12. Bukit Makmur	10,00

Sumber : Kantor Camat Mardinding



ULASAN

Kecamatan Mardinding dipimpin oleh seorang camat, dengan ibukotanya terletak di Desa Mardinding. Camat berkedudukan sebagai koordinator penyelenggaraan pemerintahan, pembangunan, dan kemasyarakatan di wilayah kerjanya, berada dibawah dan bertanggungjawab kepada Bupati melalui sekretaris daerah. Camat mempunyai tugas pokok melaksanakan kewenangan penyelenggaraan pemerintahan, pembangunan, dan pembinaan kemasyarakatan serta tugas umum pemerintahan lainnya berdasar peraturan perundang-undangan yang berlaku.

Untuk melaksanakan tugasnya, dalam merumuskan kebijakan penyelenggaraan pemerintahan dan pembangunan, serta pelayanan masyarakat terdapat unsur- unsur pembantu yaitu sekretaris camat (sekcam), 2 sub bagian dan 5 seksi yaitu sub bagian Umum dan Kepegawaian, sub bagian Keuangan, Perencanaan, Evaluasi dan Pelaporan, seksi Pemerintahan, seksi Ketentraman dan Ketertiban Umum, seksi Pemberdayaan Masyarakat, seksi ekonomi dan Kesejahteraan Sosial, dan seksi Pemeliharaan Prasarana dan Sarana Pelayanan Umum. Hubungan operasional antar kelurahan dan instansi vertikal (seperti BPS, dll) adalah hubungan koordinasi dan fasilitasi.

Kecamatan Mardinding terdiri dari 12 Desa. Ada 1 Desa yang berstatus Desa Swasembada, 6 Desa Swakarya dan 5 Desa Swadaya. Sementara Menurut Indeks Desa Membangun (IDM), 6 Desa berstatus tertinggal dan selebihnya sudah berstatus desa berkembang.

Tabel 2.1 **Banyaknya Lingkungan, Dusun, Rukun Warga (RW), Rukun Tetangga (RT) Menurut Desa/Kelurahan di Kecamatan Mardinding, 2023**

Desa/Kelurahan	Lingkungan	Dusun	RW	RT
(1)	(2)	(3)	(4)	(5)
1. Lau Solu	-	4	-	-
2. Kuta Pengkih	-	4	-	-
3. Rimo Bunga	-	2	-	-
4. Lau Mulgap	-	5	-	-
5. Tanjung Pamah	-	4	-	-
6. Mardinding	-	6	-	-
7. Lau Kasumpat	-	3	-	-
8. Bandar Purba	-	4	-	-
9. Lau Pengulu	-	4	-	-
10. Lau Pakam	-	10	-	-
11. Lau Garut	-	4	-	-
12. Bukit Makmur	-	3	-	-
Mardinding	-	53	-	-

Sumber : Dinas PMD Kabupaten Karo

Tabel 2.2 Banyaknya Pegawai Negeri Sipil (PNS) Menurut Dinas/Instansi Pemerintah dan Golongan di Kecamatan Mardinding, 2023

Dinas/Instansi	Gol I	Gol II	Gol III	Gol IV	Jumlah
(1)	(2)	(3)	(4)	(5)	(7)
Kantor Camat	-	7	6	1	14
Penyuluh Pertanian	-	-	-	-	-
UPTD Pertanian	-	-	-	-	-
UPTD Puskesmas	-	4	16	1	21
Dinas Pasar	-	-	-	-	-
PPLKB/PLKB	-	-	-	-	-
Guru SD	-	12	53	12	77
Guru SMP	-	1	39	9	49
UPTD Dinas Kehutanan	-	-	-	-	-
Bidan Desa	-	4	22	-	26
UPTD Pendidikan	-	-	-	-	-
Satpol PP	-	-	-	-	-
Jumlah	-	28	136	23	187

Sumber : Badan Kepegawaian dan Pengembangan Sumber Daya Manusia Kab. Karo

Tabel 2.3 **Banyaknya PPPK Menurut Dinas/Instansi Pemerintah dan Golongan di Kecamatan Mardinding, 2023**

Dinas/Instansi	Gol VII	Gol IX	Jumlah
(1)	(2)	(3)	(4)
Kantor Camat	-	-	-
Penyuluh Pertanian	-	2	2
UPTD Pertanian	-	-	-
UPTD Puskesmas	-	2	2
Dinas Pasar	-	-	-
PPLKB/PLKB	-	-	-
Guru SD	-	42	42
Guru SMP	-	4	4
UPTD Dinas Kehutanan	-	-	-
Bidan Desa	-	-	-
UPTD Pendidikan	-	-	-
Satpol PP	-	-	-
Jumlah	-	50	50

Sumber : Badan Kepegawaian dan Pengembangan Sumber Daya Manusia Kab. Karo

Tabel 2.4 **Klasifikasi Desa/Kelurahan Menurut Jenisnya di Kecamatan Mardinding, 2023**

Desa/Kelurahan	Desa Swadaya	Desa Swakarya	Desa Swasembada
(1)	(2)	(3)	(4)
1. Lau Solu	-	V	-
2. Kuta Pengkih	V	-	-
3. Rimo Bunga	V	-	-
4. Lau Mulgap	V	-	-
5. Tanjung Pamah	-	V	-
6. Mardinding	-	V	-
7. Lau Kasumpat	-	-	V
8. Bandar Purba	-	V	-
9. Lau Pengulu	V	-	-
10. Lau Pakam	-	V	-
11. Lau Garut	-	V	-
12. Bukit Makmur	V	-	-
Mardinding	5	6	1

Sumber : Dinas PMD Kabupaten Karo

Keterangan : V adalah klasifikasi desa

Tabel 2.5 **Klasifikasi Desa/Kelurahan Menurut Indeks Desa Membangun (IDM) di Kecamatan Mardinding, 2023**

Desa/Kelurahan	Sangat Tertinggal	Tertinggal	Berkembang
(1)	(2)	(3)	(4)
1. Lau Solu	-	-	V
2. Kuta Pengkih	-	V	-
3. Rimo Bunga	-	V	-
4. Lau Mulgap	-	V	-
5. Tanjung Pamah	-	-	V
6. Mardinding	-	-	V
7. Lau Kasumpat	-	-	V
8. Bandar Purba	-	V	-
9. Lau Pengulu	-	V	-
10. Lau Pakam	-	-	V
11. Lau Garut	-	V	-
12. Bukit Makmur	-	V	-
Mardinding	0	6	6

Lanjutan Tabel 2.5

Desa/Kelurahan	Maju	Mandiri
(1)	(5)	(6)
1. Lau Solu	-	-
2. Kuta Pengkih	-	-
3. Rimo Bunga	-	-
4. Lau Mulgap	-	-
5. Tanjung Pamah	-	-
6. Mardinding	-	-
7. Lau Kasumpat	-	-
8. Bandar Purba	-	-
9. Lau Pengulu	-	-
10. Lau Pakam	-	-
11. Lau Garut	-	-
12. Bukit Makmur	-	-
Mardinding	-	-

Sumber : Dinas PMD Kabupaten Karo
 Keterangan : V adalah klasifikasi desa

3 PENDUDUK



ULASAN

Menurut Dinas Kependudukan dan Pencatatan Sipil Kabupaten Karo, jumlah penduduk di Kecamatan Mardinding pada tahun 2023 ada sebanyak 19.606 jiwa. Jumlah penduduk perempuan lebih banyak 32 jiwa dibandingkan dengan penduduk laki-laki. Jumlah penduduk terbanyak berada di Desa Mardinding yaitu sebanyak 3.982 jiwa. Sebaliknya, desa dengan jumlah penduduk terkecil adalah Desa Rimo Bunga dengan 346 penduduk di dalamnya.

Jika dirinci berdasarkan usia, sebanyak 66,89% penduduk di Kecamatan Mardinding di dominasi oleh penduduk berusia 15 sampai 64 tahun. Sebanyak 26,27% penduduk berusia 0 sampai 14 tahun, dan sisanya adalah penduduk Kecamatan Mardinding yang berusia 65 tahun keatas.

Jumlah keluarga di Kecamatan Mardinding sebanyak 6.224 keluarga. Jumlah keluarga terbanyak ada di Desa Mardinding yaitu sebanyak 1.330 keluarga sedangkan paling sedikit di desa Rimo Bunga sebanyak 113 keluarga.

<https://karokab.bps.go.id>

Tabel 3.1 Jumlah Penduduk berdasarkan Jenis Kelamin dan Rasio Jenis Kelamin Menurut Desa/Kelurahan di Kecamatan Mardinding, 2023

Kelurahan/Desa	Jenis Kelamin		Jumlah
	Laki - Laki	Perempuan	
(1)	(2)	(3)	(4)
1. Lau Solu	876	878	1.754
2. Kuta Pengkih	1.051	1.020	2.071
3. Rimo Bunga	185	161	346
4. Lau Mulgap	625	644	1.269
5. Tanjung Pamah	474	454	928
6. Mardinding	1.965	2.017	3.982
7. Lau Kasumpat	637	691	1.328
8. Bandar Purba	529	540	1.069
9. Lau Pengulu	532	527	1.059
10. Lau Pakam	1.791	1.792	3.583
11. Lau Garut	711	687	1.398
12. Bukit Makmur	411	408	819
Mardinding	9.787	9.819	19.606

Lanjutan Tabel 3.1

Kelurahan/Desa	Rasio Jenis Kelamin Penduduk
(1)	(6)
1. Lau Solu	99,77
2. Kuta Pengkih	103,04
3. Rimo Bunga	114,91
4. Lau Mulgap	97,05
5. Tanjung Pamah	104,41
6. Mardinding	97,42
7. Lau Kasumpat	92,19
8. Bandar Purba	97,96
9. Lau Pengulu	100,95
10. Lau Pakam	99,94
11. Lau Garut	103,49
12. Bukit Makmur	100,74
Mardinding	99,67

Sumber : Dinas Kependudukan dan Pencatatan Sipil Kabupaten Karo

Tabel 3.2 Banyaknya Penduduk Dirinci Menurut Jenis Kelamin dan Kelompok Umur di Kecamatan Mardinding, 2023

Kelompok Umur	Jenis Kelamin		Jumlah
	Laki - Laki	Perempuan	
(1)	(2)	(3)	(4)
0 - 14	2.727	2.424	5.151
15 - 64	6.520	6.594	13.114
65+	540	801	1.341
Jumlah	9.787	9.819	19.606

Sumber : Dinas Kependudukan dan Pencatatan Sipil Kabupaten Karo

Tabel 3.3 **Banyaknya Penduduk dan Keluarga Menurut Desa/Kelurahan di Kecamatan Mardinding, 2023**

Kelurahan/Desa	Jumlah Penduduk (Orang)	Jumlah Keluarga
(1)	(2)	(3)
1. Lau Solu	1.754	569
2. Kuta Pengkih	2.071	593
3. Rimo Bunga	346	113
4. Lau Mulgap	1.269	424
5. Tanjung Pamah	928	290
6. Mardinding	3.982	1.330
7. Lau Kasumpat	1.328	439
8. Bandar Purba	1.069	344
9. Lau Pengulu	1.059	363
10. Lau Pakam	3.583	1.109
11. Lau Garut	1.398	411
12. Bukit Makmur	819	239

Sumber : Dinas Kependudukan dan Pencatatan Sipil Kabupaten Karo

4 SOSIAL DAN KESEJAHTERAAN RAKYAT



PENJELASAN TEKNIS

1. Tidak/belum pernah sekolah adalah mereka yang tidak pernah atau belum pernah terdaftar dan tidak pernah atau belum pernah aktif mengikuti pendidikan di suatu jenjang pendidikan formal. Termasuk juga yang tamat/belum tamat taman kanak-kanak tetapi tidak melanjutkan ke sekolah dasar.
2. Masih bersekolah adalah mereka yang terdaftar dan aktif mengikuti pendidikan formal dan nonformal (Paket A, B, atau C), baik pendidikan dasar, menengah maupun pendidikan tinggi. Bagi mahasiswa yang sedang cuti dianggap masih bersekolah.
3. Tidak bersekolah lagi adalah mereka yang pernah terdaftar dan aktif mengikuti pendidikan di suatu jenjang pendidikan formal dan nonformal (Paket A, B, atau C), tetapi pada saat pencacahan tidak lagi terdaftar dan tidak aktif mengikuti pendidikan.
4. Tamat sekolah adalah menyelesaikan pelajaran yang ditandai dengan lulus ujian akhir pada kelas atau tingkat terakhir suatu jenjang pendidikan di sekolah negeri maupun swasta dengan mendapatkan tanda tamat belajar/ijazah. Seseorang yang belum mengikuti pelajaran pada kelas tertinggi tetapi telah mengikuti ujian akhir dan lulus dianggap tamat sekolah.
5. Dapat membaca dan menulis artinya dapat membaca dan menulis kata-kata/kalimat sederhana dengan suatu aksara tertentu.
6. Jalur Pendidikan di Indonesia terdiri atas 1) pendidikan formal, 2) pendidikan nonformal, dan 3) pendidikan informal yang ketiganya dapat saling melengkapi dan memperkaya (Undang-Undang No. 20 Tahun 2013 tentang Sistem Pendidikan Nasional).
7. Jenjang Pendidikan Formal terdiri atas pendidikan dasar, pendidikan menengah, dan pendidikan tinggi. Jenis pendidikan yang diajarkan mencakup pendidikan umum, kejuruan, akademik, profesi, vokasi, keagamaan, dan khusus.
 - a. Pendidikan Dasar berbentuk Sekolah Dasar (SD) dan Madrasah Ibtidaiyah (MI) atau bentuk lain yang sederajat serta Sekolah Menengah Pertama (SMP) dan Madrasah Tsanawiyah (MTs), atau bentuk lain yang sederajat.
 - b. Pendidikan Menengah berbentuk Sekolah Menengah Atas (SMA), Madrasah Aliyah (MA), Sekolah Menengah Kejuruan (SMK), dan Madrasah Aliyah Kejuruan (MAK), atau bentuk lain yang sederajat.

- c. Pendidikan Tinggi merupakan jenjang pendidikan setelah pendidikan menengah yang mencakup program pendidikan diploma, sarjana, magister, spesialis, dan doktor yang diselenggarakan oleh perguruan tinggi. Perguruan tinggi dapat berbentuk akademi, politeknik, sekolah tinggi, institut, atau universitas.
8. Rumah Sakit adalah tempat pemeriksaan dan perawatan kesehatan, biasanya berada di bawah pengawasan dokter/tenaga medis, yang melayani penderita yang sakit untuk berobat rawat jalan atau rawat inap.
9. Rumah Sakit Bersalin adalah rumah sakit khusus untuk persalinan, dilengkapi pelayanan spesialis pemeriksaan kehamilan, persalinan, rawat inap dan rawat jalan ibu dan anak yang berada di bawah pengawasan dokter spesialis kandungan.
10. Poliklinik adalah sarana kesehatan yang dipakai untuk pelayanan berobat jalan, biasanya berada di bawah pengawasan dokter/tenaga medis.
11. Puskesmas (Pusat Kesehatan Masyarakat) adalah unit pelaksana teknis dinas kesehatan kabupaten/ kota yang mempunyai fungsi utama sebagai penyelenggara pelayanan kesehatan tingkat pertama. Wilayah kerja puskesmas maksimal adalah satu kecamatan dan untuk dapat menjangkau wilayah kerjanya, puskesmas mempunyai jaringan pelayanan yang meliputi unit Puskesmas Pembantu (Pustu), unit Puskesmas Keliling (Puskel), dan unit bidan desa/komunitas (Peraturan Menteri Kesehatan RI No. 75 Tahun 2014 Tentang Pusat Kesehatan Masyarakat).
12. Apotek adalah suatu tempat tertentu yang digunakan untuk melakukan pekerjaan kefarmasian, dan penyaluran/penjualan obat atau bahan farmasi dan perbekalan kesehatan lainnya kepada masyarakat yang dikelola oleh tenaga apoteker (Peraturan Menteri Kesehatan RI No. 1332 Tahun 2002 Tentang Perubahan Atas Peraturan Menteri Kesehatan RI No. 922/MENKES/PER/X/1993 Tentang Ketentuan dan Tata Cara Pemberian Izin Apotek).
13. Imunisasi adalah memasukkan kuman atau racun penyakit tertentu yang sudah dilemahkan (vaksin) ke dalam tubuh dengan cara disuntik atau diminum (diteteskan dalam mulut) dengan maksud agar terjadi kekebalan tubuh terhadap penyakit tersebut.

<https://karokab.bps.go.id>

Tabel 4.1 **Banyaknya Desa/Kelurahan yang Memiliki Fasilitas Sekolah Menurut Tingkat Pendidikan di Kecamatan Mardinding, 2021 - 2023**

Tingkat Pendidikan	2021	2022	2023
(1)	(2)	(3)	(4)
Sekolah Dasar (SD)	12	12	12
Sekolah Menengah Pertama (SMP)	3	3	3
Sekolah Menengah Atas (SMA)	1	1	1
Sekolah Menengah Kejuruan (SMK)	-	-	-
Akademi/Perguruan Tinggi	-	-	-

Catatan : Data 2021 bersumber dari podes

Sumber : Kementerian Pendidikan, Kebudayaan, Riset, dan Teknologi, Sistem Data Pokok Pendidikan, data semester ganjil

Tabel 4.2 Jumlah Sekolah Menurut Tingkat Pendidikan di Kecamatan Mardinding, 2023/2024

Tingkat Pendidikan	Negeri	Swasta	Jumlah
(1)	(2)	(3)	(4)
Taman Kanak-Kanak ⁴	-	10	10
Raudhatul Athfal (RA) ²	-	-	-
Sekolah Dasar (SD) ¹	16	5	21
Madrasah Ibtidaiyah ²	-	-	-
Sekolah Menengah Pertama (SMP) ¹	3	2	5
Madrasah Tsanawiyah (MTs) ²	-	-	-
Sekolah Menengah Atas (SMA) ¹	1	-	1
Sekolah Menengah Kejuruan (SMK) ¹	-	-	-
Madrasah Aliyah (MA) ²	-	-	-

Catatan: ³Seluruh Raudatul Athfal (RA) berstatus swasta

⁴Data Taman Kanak-Kanak untuk TA 2022/2023 belum tersedia sampai pada publikasi ini dirilis

Sumber: ¹Kementerian Pendidikan, Kebudayaan, Riset, dan Teknologi, Sistem Data Pokok Pendidikan, data semester ganjil laporan sampai dengan 30 November 2022

² Kementerian Agama, EMIS, data semester ganjil laporan sampai dengan 9 Februari 2023

Tabel 4.3 Jumlah Guru Menurut Tingkat Pendidikan di Kecamatan Mardinding, 2023/2024

Tingkat Pendidikan	Negeri	Swasta	Jumlah
(1)	(2)	(3)	(4)
Taman Kanak-Kanak ⁴	-	13	13
Raudhatul Athfal (RA) ²	3	-	-
Sekolah Dasar (SD) ¹	137	26	163
Madrasah Ibtidaiyah ²	-	-	-
Sekolah Menengah Pertama (SMP) ¹	62	5	67
Madrasah Tsanawiyah (MTs) ²	-	-	-
Sekolah Menengah Atas (SMA) ¹	27	-	27
Sekolah Menengah Kejuruan (SMK) ¹	-	-	-
Madrasah Aliyah (MA) ²	-	-	-

Catatan: ³Seluruh Raudatul Athfal (RA) berstatus swasta

⁴Data Taman Kanak-Kanak untuk TA 2022/2023 belum tersedia sampai pada publikasi ini dirilis

Sumber: ¹Kementerian Pendidikan, Kebudayaan, Riset, dan Teknologi, Sistem Data Pokok Pendidikan, data semester ganjil laporan sampai dengan 30 November 2022

² Kementerian Agama, EMIS, data semester ganjil laporan sampai dengan 9 Februari 2023

Tabel 4.4 Jumlah Murid Menurut Tingkat Pendidikan di Kecamatan Mardinding, 2023/2024

Tingkat Pendidikan	Negeri	Swasta	Jumlah
(1)	(2)	(3)	(4)
Taman Kanak-Kanak ⁴	-	247	247
Raudhatul Athfal (RA) ²	- ³	-	-
Sekolah Dasar (SD) ¹	1.936	342	2.278
Madrasah Ibtidaiyah ²	-	-	-
Sekolah Menengah Pertama (SMP) ¹	915	153	1.068
Madrasah Tsanawiyah (MTs) ²	-	-	-
Sekolah Menengah Atas (SMA) ¹	378	-	378
Sekolah Menengah Kejuruan (SMK) ¹	-	-	-
Madrasah Aliyah (MA) ²	-	-	-

Catatan: ³Seluruh Raudatul Athfal (RA) berstatus swasta

⁴Data Taman Kanak-Kanak untuk TA 2022/2023 belum tersedia sampai pada publikasi ini dirilis

Sumber: ¹Kementerian Pendidikan, Kebudayaan, Riset, dan Teknologi, Sistem Data Pokok Pendidikan, data semester ganjil laporan sampai dengan 30 November 2022

² Kementerian Agama, EMIS, data semester ganjil laporan sampai dengan 9 Februari 2023

Tabel 4.5 Banyaknya Desa/Kelurahan yang Memiliki Sarana Kesehatan Menurut Jenis Sarana Kesehatan di Kecamatan Mardinding, 2021 - 2023

Jenis Sarana Kesehatan	2021	2022	2023
(1)	(2)	(3)	(4)
Rumah Sakit	-	-	-
Puskesmas	1	1	1
Pustu	8	8	8
Poskesdes	8	8	8
Posyandu	12	12	12

Catatan : Data 2021 bersumber dari podes

* Data tidak tersedia

Sumber : Dinas Kesehatan Kabupaten Karo

Tabel 4.6 Banyaknya Fasilitas Kesehatan Menurut Desa/Kelurahan di Kecamatan Mardinding, 2023

Kelurahan/Desa	Rumah Sakit	Puskesmas	Pustu	Poskesdes
(1)	(2)	(3)	(4)	(5)
1. Lau Solu	-	-	1	1
2. Kuta Pengkih	-	-	1	2
3. Rimo Bunga	-	-	-	1
4. Lau Mulgap	-	-	1	1
5. Tanjung Pamah	-	-	-	1
6. Mardinding	-	1	-	5
7. Lau Kasumpat	-	-	1	1
8. Bandar Purba	-	-	-	1
9. Lau Pengulu	-	-	1	-
10. Lau Pakam	-	-	4	-
11. Lau Garut	-	-	1	-
12. Bukit Makmur	-	-	2	-
Mardinding	-	1	12	13

Lanjutan Tabel 4.6

Kelurahan/Desa	Polindes	Posyandu	BKIA
(1)	(6)	(7)	(8)
1. Lau Solu	-	1	-
2. Kuta Pengkih	-	1	-
3. Rimo Bunga	-	1	-
4. Lau Mulgap	-	2	-
5. Tanjung Pamah	-	1	-
6. Mardinding	-	3	-
7. Lau Kasumpat	-	1	-
8. Bandar Purba	-	1	-
9. Lau Pengulu	-	1	-
10. Lau Pakam	-	4	-
11. Lau Garut	-	1	-
12. Bukit Makmur	-	2	-
Mardinding	-	19	-

Sumber : Dinas Kesehatan Kabupaten Karo

Tabel 4.7 Banyaknya Pasangan Usia Subur (PUS) yang Menggunakan dan Tidak Menggunakan Alat Kontrasepsi Menurut Desa/Kelurahan di Kecamatan Mardinding, 2023

Kelurahan/Desa	Jumlah PUS	Alat Kontrasepsi	
		Menggunakan	Tidak Menggunakan
(1)	(2)	(3)	(4)
1. Lau Solu	265	108	157
2. Kuta Pengkih	201	123	78
3. Rimo Bunga	49	13	36
4. Lau Mulgap	181	82	99
5. Tanjung Pamah	115	76	39
6. Mardinding	638	426	212
7. Lau Kasumpat	189	104	85
8. Bandar Purba	110	32	78
9. Lau Pengulu	160	90	70
10. Lau Pakam	489	207	282
11. Lau Garut	177	92	85
12. Bukit Makmur	133	83	50
Mardinding	2.707	1.436	1.271

Sumber : Dinas Pemberdayaan Perempuan dan Perlindungan Anak serta Pengendalian Penduduk dan Keluarga Bencana Kab. Karo

Tabel 4.8 Banyaknya Pengguna Alat Kontrasepsi Menurut Metode yang Digunakan dan Desa/Kelurahan di Kecamatan Mardinding, 2023

Kelurahan/Desa	IUD	MOP	MOW	Implan
(1)	(2)	(3)	(4)	(5)
1. Lau Solu	-	-	23	45
2. Kuta Pengkih	-	-	5	2
3. Rimo Bunga	-	-	-	6
4. Lau Mulgap	1	-	9	22
5. Tanjung Pamah	1	-	9	33
6. Mardinding	6	1	39	235
7. Lau Kasumpat	-	-	1	82
8. Bandar Purba	1	-	-	16
9. Lau Pengulu	2	-	2	35
10. Lau Pakam	6	-	-	32
11. Lau Garut	-	-	16	43
12. Bukit Makmur	-	-	18	11
Mardinding	17	1	122	562

Lanjutan Tabel 4.8

Kelurahan/Desa	Suntik	PIL	Kondom	Jumlah
(1)	(6)	(7)	(8)	(9)
1. Lau Solu	26	14	-	108
2. Kuta Pengkih	101	15	3	123
3. Rimo Bunga	1	6	-	13
4. Lau Mulgap	28	22	3	82
5. Tanjung Pamah	24	9	-	76
6. Mardinding	121	24	2	426
7. Lau Kasumpat	15	6	1	104
8. Bandar Purba	15	-	-	32
9. Lau Pengulu	32	18	1	89
10. Lau Pakam	107	62	30	207
11. Lau Garut	29	4	-	92
12. Bukit Makmur	38	16	2	83
Mardinding	537	196	42	1.435

Sumber : Dinas Pemberdayaan Perempuan dan Perlindungan Anak serta Pengendalian Penduduk dan Keluarga Bencana Kab. Karo

Tabel 4.9 Jumlah Rumah Ibadah Menurut Desa/Kelurahan di Kecamatan Mardinding, 2023

Kelurahan/Desa	Masjid	Langgar/ Mushola	Gereja Protestan	Gereja Katolik	Kuil	Vihara	Jumlah
(1)	(2)	(3)	(4)	(5)	(6)	(7)	(8)
1. Lau Solu	1	1	4	-	1	-	7
2. Kuta Pengkih	-	-	1	2	-	-	3
3. Rimo Bunga	-	-	1	1	-	-	2
4. Lau Mulgap	1	-	3	1	-	-	5
5. Tanjung Pamah	-	-	2	-	-	-	2
6. Mardinding	1	2	6	2	-	-	11
7. Lau Kasumpat	-	-	2	1	1	-	4
8. Bandar Purba	2	-	3	1	-	-	6
9. Lau Pengulu	1	-	2	1	-	-	4
10. Lau Pakam	1	2	7	1	-	-	11
11. Lau Garut	1	-	2	1	-	-	4
12. Bukit Makmur	1	-	2	2	-	-	5
Mardinding	9	5	35	13	2	-	64

Sumber : Badan Kesatuan Bangsa dan Politik Kabupaten Karo

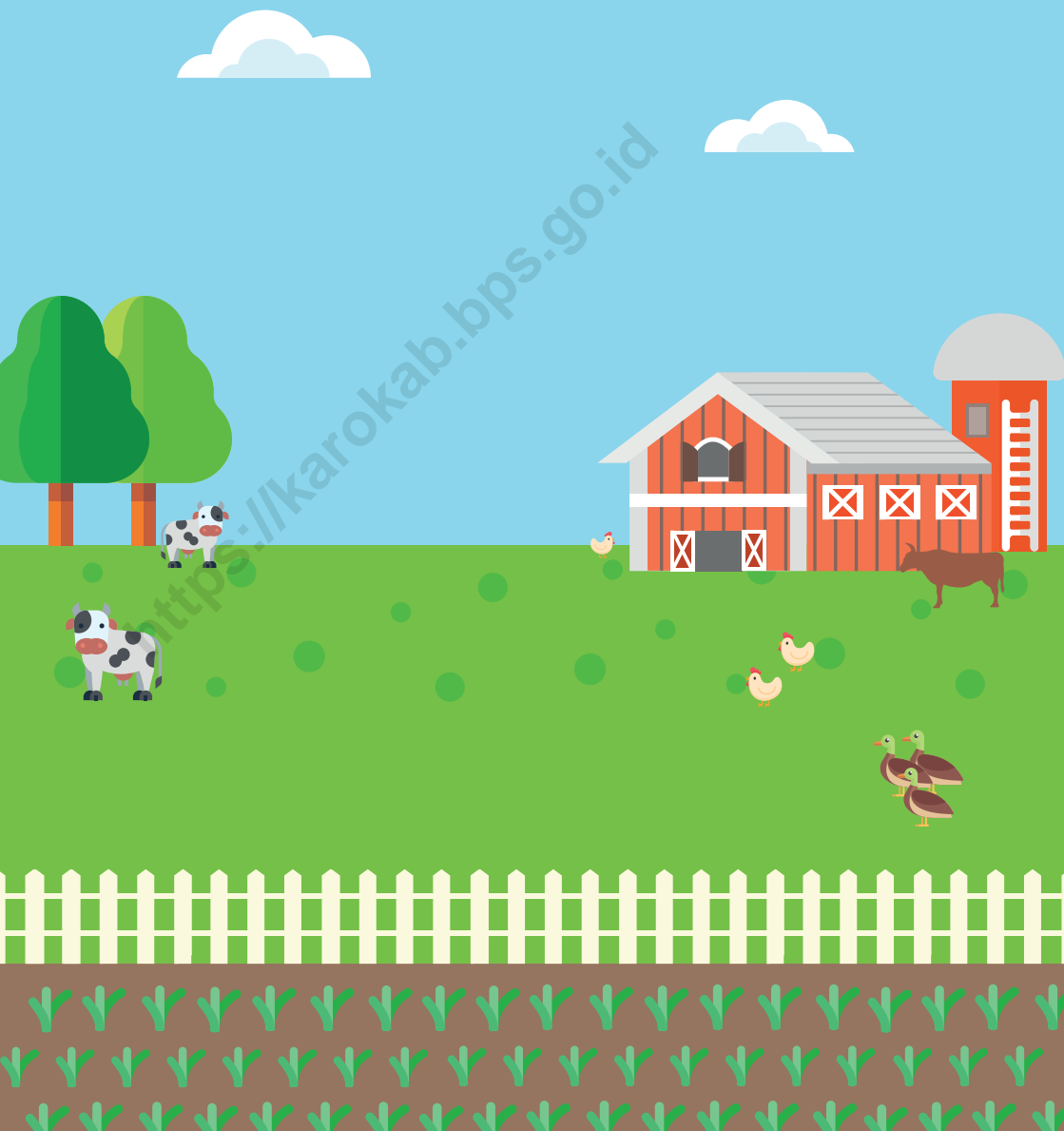

Tabel 5.1 Luas Panen Tanaman Sayuran Semusim Menurut Jenis Tanaman di Kecamatan Mardinding (ha), 2022–2023

Jenis Tanaman	2022	2023
(1)	(2)	(3)
Bawang Merah	291	239
<i>Petsai</i>	-	-
Cabai Keriting	468	366
Cabai Rawit	215	149
Kentang	-	-
Kubis	-	-
Tomat	-	40
Wortel	-	-
Kembang kol	-	-
Bawang Daun	-	1
Labu Siam	-	-

Catatan : Angka Tetap

Sumber : Badan Pusat Statistik, Statistik Pertanian Hortikultura SPH

Tabel 5.2 **Produksi Tanaman Sayuran Semusim Menurut Jenis Tanaman di Kecamatan Mardinding (kuintal), 2022–2023**

Jenis Tanaman	2022	2023
(1)	(2)	(3)
Bawang Merah	49.905	48.150
<i>Petsai</i>	-	-
Cabai Keiting	27.363	34.340
Cabai Rawit	9.531	10.360
Kentang	-	-
Kubis	-	-
Tomat	-	-
Wortel	-	-
Kembang kol	-	-
Bawang Daun	-	-
Labu Siam	-	-

Catatan : Angka Tetap

Sumber : Badan Pusat Statistik, Statistik Pertanian Hortikultura SPH

Tabel 5.3 Luas Panen Tanaman Biofarmaka Menurut Jenis Tanaman di Kecamatan Mardinding (m²), 2022–2023

Jenis Tanaman	2022	2023
(1)	(2)	(3)
Jahe	-	-
Kapulaga	-	-
Keji Beling	-	-
Kencur	-	-
Kunyit	-	-
Laos/Lengkuas	-	-
Lempuyang	-	-
Lidah Buaya	-	-
Mahkota Dewa	-	-
Mengkudu	-	-
Sambiloto	-	-
Temuireng	-	-
Temukunci	-	-
Temulawak	-	-
Jeruk Nipis	-	-
Serai	-	-

Catatan : Angka tetap

Sumber : Badan Pusat Statistik, Statistik Pertanian Hortikultura SPH

Tabel 5.4 **Produksi Tanaman Biofarmaka Menurut Jenis Tanaman di Kecamatan Mardinding (Kg), 2022–2023**

Jenis Tanaman	2022	2023
(1)	(4)	(5)
Jahe	-	-
Kapulaga	-	-
Keji Beling	-	-
Kencur	-	-
Kunyit	-	-
Laos/Lengkuas	-	-
Lempuyang	-	-
Lidah Buaya	-	-
Mahkota Dewa	-	-
Mengkudu	-	-
Sambiloto	-	-
Temuireng	-	-
Temukunci	-	-
Temulawak	-	-
Jeruk Nipis	-	-
Serai	-	-

Catatan : Angka tetap

Sumber : Badan Pusat Statistik, Statistik Pertanian Hortikultura SPH

Tabel 5.5 Luas Panen Tanaman Hias Menurut Jenis Tanaman di Kecamatan Mardinding (m²), 2022–2023

Jenis Tanaman	2022	2023
(1)	(2)	(3)
Anthurium Bunga	-	-
Anthurium Daun	-	-
Anyelir	-	-
Balaceng	-	-
Dracaena	-	-
Euphorbia	-	-
Gladiol	-	-
Hanjuang	-	-
Herbras	-	-
Kamboja Jepang	-	-
Keladi Hias	-	-
Krisan	-	-
Mawar	-	-
Melati	-	-
Monstrera	-	-
Pakis	-	-
Palem	-	-
Pedang-Pedangan	-	-
Philodendron	-	-
Pisang-Pisangan	-	-
Sedap Malam	-	-
Soka	-	-
Sri Rejeki	-	-
Anggrek Potong	-	-
Anggrek Pot	-	-
Bromelia	-	-
Bugenvil	-	-
Puring	-	-

Catatan : Angka tetap

Sumber : Badan Pusat Statistik, Statistik Pertanian Hortikultura SPH

Tabel 5.6 **Produksi Tanaman Hias Menurut Jenis Tanaman di Kecamatan Mardinding (tangkai), 2022–2023**

Jenis Tanaman	2022	2023
(1)	(2)	(3)
Anthurium Bunga	-	-
Anthurium Daun	-	-
Anyelir	-	-
Balanceng	-	-
Dracaena	-	-
Euphorbia	-	-
Gladiol	-	-
Hanjuang	-	-
Herbras	-	-
Kamboja Jepang	-	-
Keladi Hias	-	-
Krisan	-	-
Mawar	-	-
Melati	-	-
Monstrera	-	-
Pakis	-	-
Palem	-	-
Pedang-Pedangan	-	-
Philodendron	-	-
Pisang-Pisangan	-	-
Sedap Malam	-	-
Soka	-	-
Sri Rejeki	-	-
Anggrek Potong	-	-
Anggrek Pot	-	-
Bromelia	-	-
Bugenvil	-	-
Puring	-	-

Catatan : Angka tetap

Sumber : Badan Pusat Statistik, Statistik Pertanian Hortikultura SPH

Tabel 5.7 **Produksi Buah-Buahan Menurut Jenis Tanaman di Kecamatan Mardinding (kuintal), 2022–2023**

Jenis Tanaman	2022	2023
(1)	(2)	(3)
Mangga	683	1.744
Durian	-	1.270
Jeruk Siam/Kepron	128.614	117.900
Pisang	25.333	28.287
Pepaya	159	95
Salak	-	-
Alpukat	56	150
Nanas	2	3
Melinjo	-	-
Petai	-	-

Catatan : Angka tetap
2023 - Penambahan komoditas Melinjo dan Petai

Sumber : Badan Pusat Statistik, Statistik Pertanian Hortikultura SPH

Tabel 5.8 Luas Panen Tanaman Pangan Menurut Jenis Tanaman di Kecamatan Mardinding (ha), 2023

Jenis Tanaman	2023
(1)	(2)
-Padi Sawah	5.655
-Padi Ladang/Padi Gogo	753
Padi	6.480
Jagung	19.446
Kedelai	-
Kacang Tanah	-
Kacang Hijau	-
Ubi Kayu	-
Ubi Jalar	-

Sumber : Dinas Pertanian Kabupaten Karo

Tabel 5.9 **Produksi Tanaman Pangan Menurut Jenis Tanaman di Kecamatan Mardinding (ton), 2023**

Jenis Tanaman	2023
(1)	(2)
-Padi Sawah	37.465
-Padi Ladang/Padi Gogo	3.552
Padi	41.017
Jagung	133.108
Kedelai	-
Kacang Tanah	-
Kacang Hijau	-
Ubi Kayu	-
Ubi Jalar	-

Sumber : Dinas Pertanian Kabupaten Karo

Tabel 5.10 Luas Tanam Tanaman Perkebunan Menurut Jenis Tanaman di Kecamatan Mardingding (ha), 2023

Jenis Tanaman	2023
(1)	(2)
Lada	-
Vanili	-
Sere Wangi	-
Aren	39,00
Pinang	14,00
Tembakau	-
Kemiri	596,00
Kayu Manis	127,60
Cengkeh	-
Kopi Arabika	120,00
Kakao	465,23
Kelapa	389,30
Kelapa Sawit	1.449,00
Karet	202,00

Sumber : Dinas Pertanian Kabupaten Karo

Tabel 5.11 **Produksi Tanaman Perkebunan Menurut Jenis Tanaman di Kecamatan Mardinding (ton), 2023**

Jenis Tanaman	2023
(1)	(2)
Lada	-
Vanili	-
Sere Wangi	-
Aren	30,00
Pinang	11,27
Tembakau	-
Kemiri	644,00
Kayu Manis	104,00
Cengkeh	-
Kopi Arabika	125,27
Kakao	512,72
Kelapa	311,00
Kelapa Sawit	5.613,97
Karet	80,85

Sumber : Dinas Pertanian Kabupaten Karo

Tabel 5.12 Populasi Ternak Menurut Jenis Ternak dan Desa/Kelurahan di Kecamatan Mardinding, 2023

Kelurahan/Desa	Jenis Ternak (Ekor)					
	Sapi/ Lembu	Kerbau	Kuda	Kambing/ Domba	Babi	Kelinci
(1)	(2)	(3)	(4)	(5)	(6)	(7)
1. Lau Solu	92	-	-	75	37	-
2. Kuta Pengkih	24	14	-	58	31	-
3. Rimo Bunga	41	20	-	56	49	-
4. Lau Mulgap	71	-	-	78	43	-
5. Tanjung Pamah	241	-	-	65	-	-
6. Mardinding	641	21	-	196	113	-
7. Lau Kasumpat	9	14	-	39	43	-
8. Bandar Purba	8	20	-	53	76	-
9. Lau Pengulu	141	37	-	112	12	-
10. Lau Pakam	592	91	-	298	16	-
11. Lau Garut	52	-	-	87	79	-
12. Bukit Makmur	24	-	-	53	-	-
Mardinding	1.936	217	-	1.170	499	-

Sumber : Dinas Pertanian Kabupaten Karo

Tabel 5.13 Populasi Unggas Menurut Jenis Unggas dan Desa/Kelurahan di Kecamatan Mardinding, 2023

Kelurahan/Desa	Jenis Unggas (Ekor)			Jumlah
	Ayam Kampung	Itik	Itik Manila	
	(1)	(2)	(3)	
1. Lau Solu	221	153	-	374
2. Kuta Pengkih	250	134	-	384
3. Rimo Bunga	358	86	-	444
4. Lau Mulgap	325	165	-	490
5. Tanjung Pamah	295	25	-	320
6. Mardinding	360	187	28	575
7. Lau Kasumpat	385	79	-	464
8. Bandar Purba	325	94	-	419
9. Lau Pengulu	1.125	176	-	1.301
10. Lau Pakam	425	298	19	742
11. Lau Garut	305	-	-	305
12. Bukit Makmur	255	-	-	255
Mardinding	4.629	1.397	47	6.073

Sumber : Dinas Pertanian Kabupaten Karo

Tabel 5.14 **Produksi Ikan Menurut Jenis Ikan dan Desa/Kelurahan (Ton) di Kecamatan Mardinding, 2023**

Kelurahan/Desa	Ikan Laut	Ikan Tawar	Jumlah
(1)	(2)	(3)	(4)
1. Lau Solu	-	-	-
2. Kuta Pengkih	-	-	-
3. Rimo Bunga	-	-	-
4. Lau Mulgap	-	-	-
5. Tanjung Pamah	-	-	-
6. Mardinding	-	0,5	0,5
7. Lau Kasumpat	-	-	-
8. Bandar Purba	-	-	-
9. Lau Pengulu	-	-	-
10. Lau Pakam	-	0,25	0,25
11. Lau Garut	-	-	-
12. Bukit Makmur	-	-	-
Mardinding	-	0,75	0,75

Sumber : Dinas Ketahanan Pangan dan Perikanan Kabupaten Karo

<https://karokab.bps.go.id>

6 PARIWISATA DAN SANITASI



Tabel 6.1 Jumlah Penyediaan Pelayanan Pengolahan Air Limbah Domestik di Kecamatan Mardinding (unit rumah), 2023

Desa/Kelurahan	Target Total	Tanpa Akses	Akses Dasar	Akses Layak	Akses Aman SPALD-S	Akses Aman SPALD-T
(1)	(2)	(3)	(4)	(5)	(6)	(7)
1. Lau Solu	495	185	310	-	-	-
2. Kuta Pengkih	563	493	70	-	-	-
3. Rimo Bunga	121	67	54	-	-	-
4. Lau Mulgap	340	290	50	-	-	-
5. Tanjung Pamah	272	128	144	-	-	-
6. Mardinding	1.600	1.050	550	-	-	-
7. Lau Kasumpat	394	204	190	-	-	-
8. Bandar Purba	301	186	115	-	-	-
9. Lau Pengulu	325	138	187	-	-	-
10. Lau Pakam	951	431	520	-	-	-
11. Lau Garut	366	61	305	-	-	-
12. Bukit Makmur	218	134	84	-	-	-
Mardinding	5.946	3.367	2.579	-	-	-

Sumber : Dinas Pekerjaan Umum dan Tata Ruang Kabupaten Karo

Tabel 6.2 Jumlah Pemenuhan Kebutuhan Pokok Air Minum Sehari-Hari di Kecamatan Mardinding (unit rumah), 2023

Desa/Kelurahan	Target Total	Terlayani Jaringan Perpipaan	Terlayani Bukan Jaringan Perpipaan	Belum Terlayani
(1)	(2)	(3)	(4)	
1. Lau Solu	495	297	-	198
2. Kuta Pengkih	563	251	-	312
3. Rimo Bunga	121	-	-	121
4. Lau Mulgap	340	50	-	290
5. Tanjung Pamah	272	32	-	240
6. Mardinding	1.600	720	540	340
7. Lau Kasumpat	394	131	-	263
8. Bandar Purba	301	178	-	123
9. Lau Pengulu	325	67	-	258
10. Lau Pakam	951	599	-	352
11. Lau Garut	366	121	-	245
12. Bukit Makmur	218	-	-	218
Mardinding	5.946	2.446	540	2.960

Sumber : Dinas Pekerjaan Umum dan Tata Ruang Kabupaten Karo

Tabel 6.3 Jumlah Pelanggan Tirta Malem per Klasifikasi Tarif di Kecamatan Mardinding, 2023

Klasifikasi	Jumlah
(1)	(2)
Industri Kecil (IN)	-
Instansi Pemerintah/ABRI (IP)	-
Instansi Pemerintah/ABRI (IP1)	-
Niaga Besar (NB)	-
Niaga Kecil (NK)	-
Rumah Tangga (RT)	-
Rumah Tangga 2 (RT-B)	-
Sosial Khusus (SK)	-
Sosial Umum (SU)	-
Mardinding	-

Sumber : Perumda Air Minum Tirta Malem Kabupaten Karo

Tabel 6.4 Jumlah Pelanggan Tirta Malem per Desa/Kelurahan di Kecamatan Mardinding, 2023

Desa/Kelurahan	Jumlah
(1)	(2)
1. Lau Peranggunan	-
2. Durin Rugun	-
3. Kinangkong	-
4. Lau Peradep	-
5. Mardinding	-
6. Tanjung Gunung	-
7. Kuta Mbelin	-
8. Martelu	-
9. Lingga Muda	-
10. Mbal-Mbal Petarum	-
11. Perbulan	-
12. Buluh Pancur	-
13. Rambah Tampu	-
14. Batu Rongkam	-
15. Pintu Angin	-
Mardinding	-

Sumber : Perumda Air Minum Tirta Malem Kabupaten Karo

7

KEUANGAN DAN KOPERASI



Tabel 7.1 **Besarnya Pokok Penetapan dan Realisasi PBB di Kecamatan Mardinding Menurut Desa/Kelurahan, 2023**

Kelurahan / Desa	Pokok Penetapan (Rp)	Realisasi (Rp)	Persentase Realisasi
(1)	(2)	(3)	(4)
1. Lau Solu	2.911.254	2.911.254	100,00
2. Kuta Pengkih	3.989.767	4.029.027	100,98
3. Rimo Bunga	797.735	797.735	100,00
4. Lau Mulgap	4.167.115	4.708.747	113,00
5. Tanjung Pamah	2.786.883	2.261.093	81,13
6. Mardinding	16.919.084	24.365.159	144,01
7. Lau Kasumpat	4.959.294	5.048.114	101,79
8. Bandar Purba	3.273.902	5.381.368	164,37
9. Lau Pengulu	3.385.833	3.385.833	100,00
10. Lau Pakam	16.073.607	10.743.966	66,84
11. Lau Garut	2.129.095	2.129.095	100,00
12. Bukit Makmur	4.895.961	3.639.704	74,34
Mardinding	66.289.530	69.401.095	104,69

Sumber : Badan Pendapatan Daerah Kabupaten Karo

Tabel 7.2 **Nilai Investasi dan Realisasi Investasi PMDN/PMA di Kecamatan Mardinding, 2023**

Jenis Investasi	Jumlah/Nilai
(1)	(2)
PMDN	
- Jumlah Investor	3
- Nilai Investasi	71.658.134.910,00
- Nilai Realisasi Investasi	14.157.958.239,00
PMA	
- Jumlah Investor	-
- Nilai Investasi	-
- Nilai Realisasi Investasi	-

Sumber : Dinas Penanaman Modal dan PTSP Kabupaten Karo

Tabel 7.3 Jumlah UMKM Menurut Sektor Usaha di Kecamatan Mardinding, 2023

Sektor Usaha	Jumlah
(1)	(2)
Kuliner	22
Fashion	8
Warung Sembako	68
Agrobisnis	64
Otomotif	3
Teknologi Internet	6
Mardinding	171

Sumber : Dinas Ketenagakerjaan Koperasi Dan Usaha Kecil Menengah Kabupaten Karo

DAFTAR PUSTAKA/BIBLIOGRAPHY

- Direktorat Jenderal Hortikultura & Badan Pusat Statistik. 2022. *Pedoman Statistik Pertanian Hortikultura (SPH)*. Jakarta: Kementerian Pertanian.
- Direktorat Statistik Ketahanan Sosial. 2021. *Buku 3: Konsep dan Definisi Podes 2021*. Jakarta: Badan Pusat Statistik.

<https://karokab.bps.go.id>

ST 2023

SENSUS PERTANIAN

BerAKHLAK

Siapa yang melayani siapa? Siapa yang dilayani siapa?

bangga
melayani
bangsa

DATA

MENCERDASKAN BANGSA



BADAN PUSAT STATISTIK KABUPATEN KARO

Jl. Jamin Ginting No 112A, Raya, Berastagi -22162

Telp : (0828) 82876, Fax : (0828) 82851

Homepage : <http://karokab.bps.go.id> Email : bps1211@bps.go.id

ISSN 0852-128X



9 770852

128009