

*Rilis*

**BERITA  
RESMI  
STATISTIK**

BADAN PUSAT STATISTIK PROVINSI JAWA BARAT



Selasa, 5 November 2024

- Pertumbuhan Ekonomi Triwulan III 2024
- Keadaan Ketenagakerjaan Agustus 2024



- **Pertumbuhan Ekonomi  
Triwulan III 2024**

## Produksi Padi

Terjadi **penurunan** produksi padi pada Triwulan III 2024 akibat kekeringan selama musim kemarau dan serangan hama yang terjadi di berbagai wilayah di Jawa Barat.

## Realisasi Pengadaan Semen

**Peningkatan** pengadaan semen di Jawa Barat selama Triwulan III 2024 sebesar 30,71 persen (*q-to-q*), namun mengalami **kontraksi** sebesar 1,10 persen (*y-on-y*) dan 2,50 persen (*c-to-c*). (Sumber: Asosiasi Semen Indonesia)

## Kunjungan Wisatawan Mancanegara

Jumlah kunjungan wisatawan mancanegara ke Jawa Barat **tumbuh** sebesar 22,27 persen (*q-to-q*) yang masih didominasi oleh Warga Negara Malaysia. (Sumber: BPS Provinsi Jawa Barat)

## Tingkat Penghunian Kamar Hotel

Tingkat Penghunian Kamar Hotel **meningkat** sebesar 3,41 persen (*q-to-q*) dan 2,24 persen (*y-on-y*), didukung dengan adanya libur sekolah, *long weekend*, dan libur Maulid Nabi. (Sumber: BPS Provinsi Jawa Barat)

## Peningkatan Investasi

Realisasi investasi (PMA & PMDN) Jawa Barat Triwulan III 2024 sebesar 56,6 Triliun secara *q-to-q* mengalami **kontraksi** sebesar 11,15 persen, namun secara *y-on-y* **meningkat** sebesar 14,34 persen dan *c-to-c* sebesar 20,76 persen. (Sumber: Kementerian Investasi/BKPM)

## Realisasi Anggaran Pemerintah Belanja Daerah (APBD)

**Penurunan** belanja pegawai sebesar 19,93 persen (*q-to-q*), namun secara *y-on-y* meningkat sebesar 6,09 persen, serta terjadi **peningkatan** belanja barang dan jasa sebesar 25,81 persen (*q-to-q*) dan 12,40 persen (*y-on-y*). (Sumber: BPKAD Provinsi Jawa Barat dan Kabupaten/Kota se-Jawa Barat (diolah))

## Ekspor Luar Negeri

Ekspor Luar Negeri Jawa Barat Triwulan III 2024 **tumbuh** sebesar 14,35 persen (*q-to-q*) dan 3,77 persen (*y-on-y*). (Sumber: BPS Provinsi Jawa Barat)

## Impor Bahan Baku Luar Negeri

Selama Triwulan III 2024, impor bahan baku mengalami **peningkatan** sebesar 5,93 persen (*q-to-q*) dan 10,07 persen (*y-on-y*). (Sumber: BPS Provinsi Jawa Barat)



- **Pertumbuhan Ekonomi  
(Produk Domestik Regional Bruto)  
Triwulan III 2024**

# PERTUMBUHAN EKONOMI JAWA BARAT

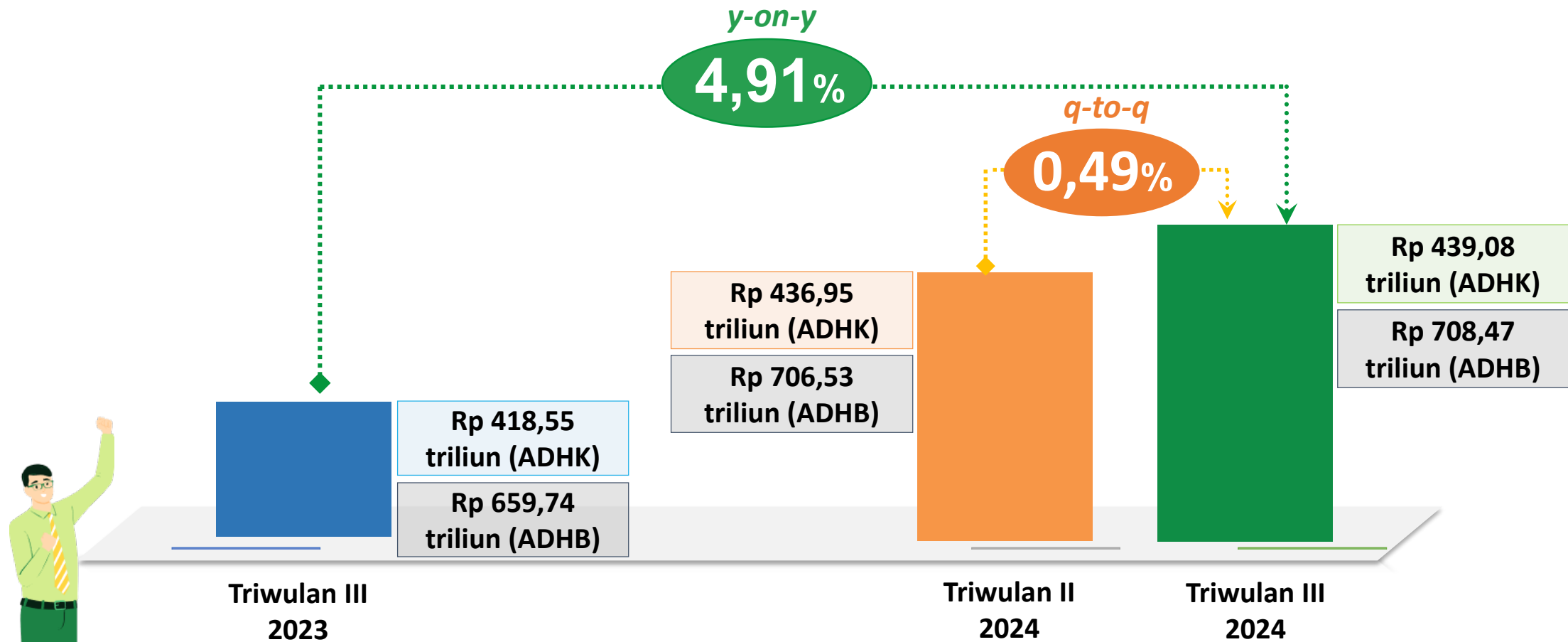

Ekonomi Jawa Barat Triwulan III 2024 tumbuh **4,91 persen** (*y-on-y*), **0,49 persen** (*q-to-q*), dan **4,93 persen** (*c-to-c*).

# PERKEMBANGAN EKONOMI JAWA BARAT 2021-2024

**Laju Pertumbuhan Ekonomi (q-to-q, %)**

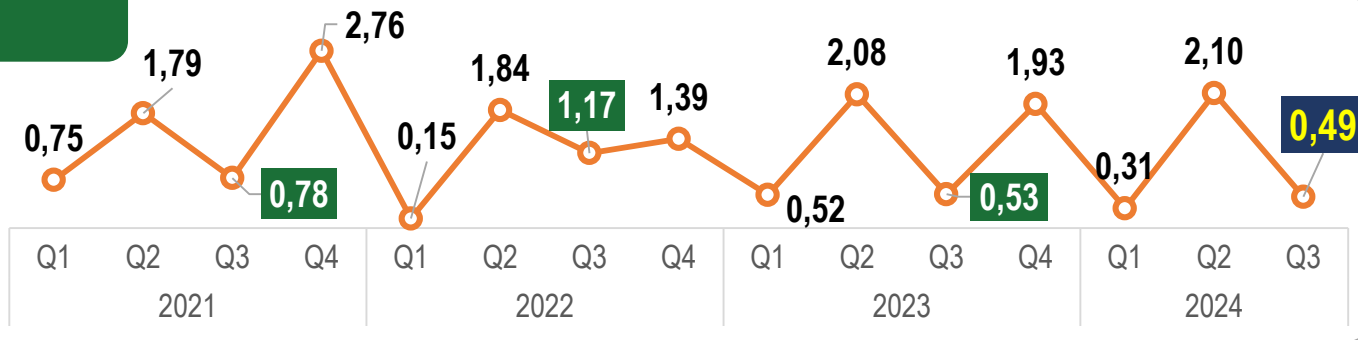

“  
Secara *q-to-q*, kinerja ekonomi Triwulan III-2024 tumbuh **0,49 persen** dibandingkan Triwulan II-2024.”

**Laju Pertumbuhan Ekonomi (y-on-y, %)**

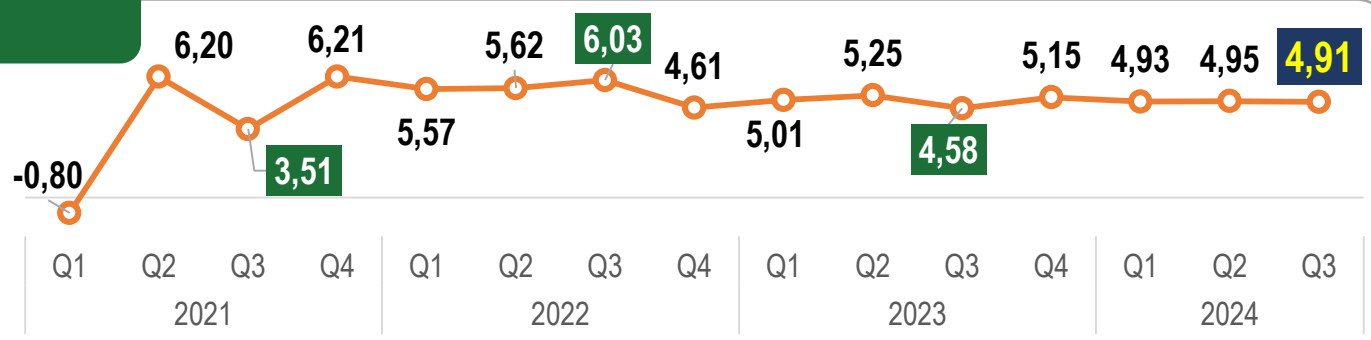

“  
Secara *y-on-y*, kinerja ekonomi Triwulan III-2024 tumbuh **4,91 persen** dibandingkan dengan Triwulan III-2023.”



- **Pertumbuhan Ekonomi  
Triwulan III-2024  
dibandingkan  
Triwulan II-2024  
(*q-to-q*)**



# PERBANDINGAN PERTUMBUHAN EKONOMI JAWA BARAT DAN NASIONAL TRIWULAN III-2024

(q-to-q, %)

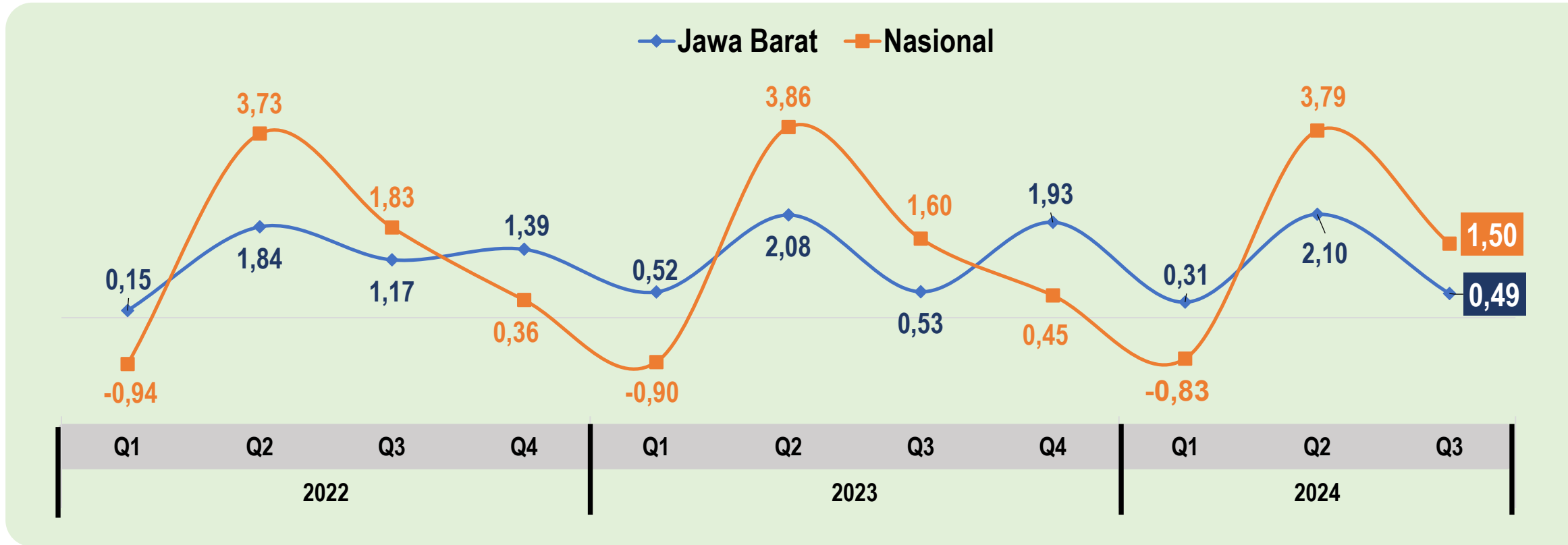

Pertumbuhan ekonomi Jawa Barat secara **q-to-q** lebih rendah dibandingkan pertumbuhan ekonomi Nasional yang **tumbuh** sebesar **1,50 persen**

# STRUKTUR DAN LAJU PERTUMBUHAN EKONOMI TRIWULAN III-2024

(q-to-q, %)

## Lapangan Usaha

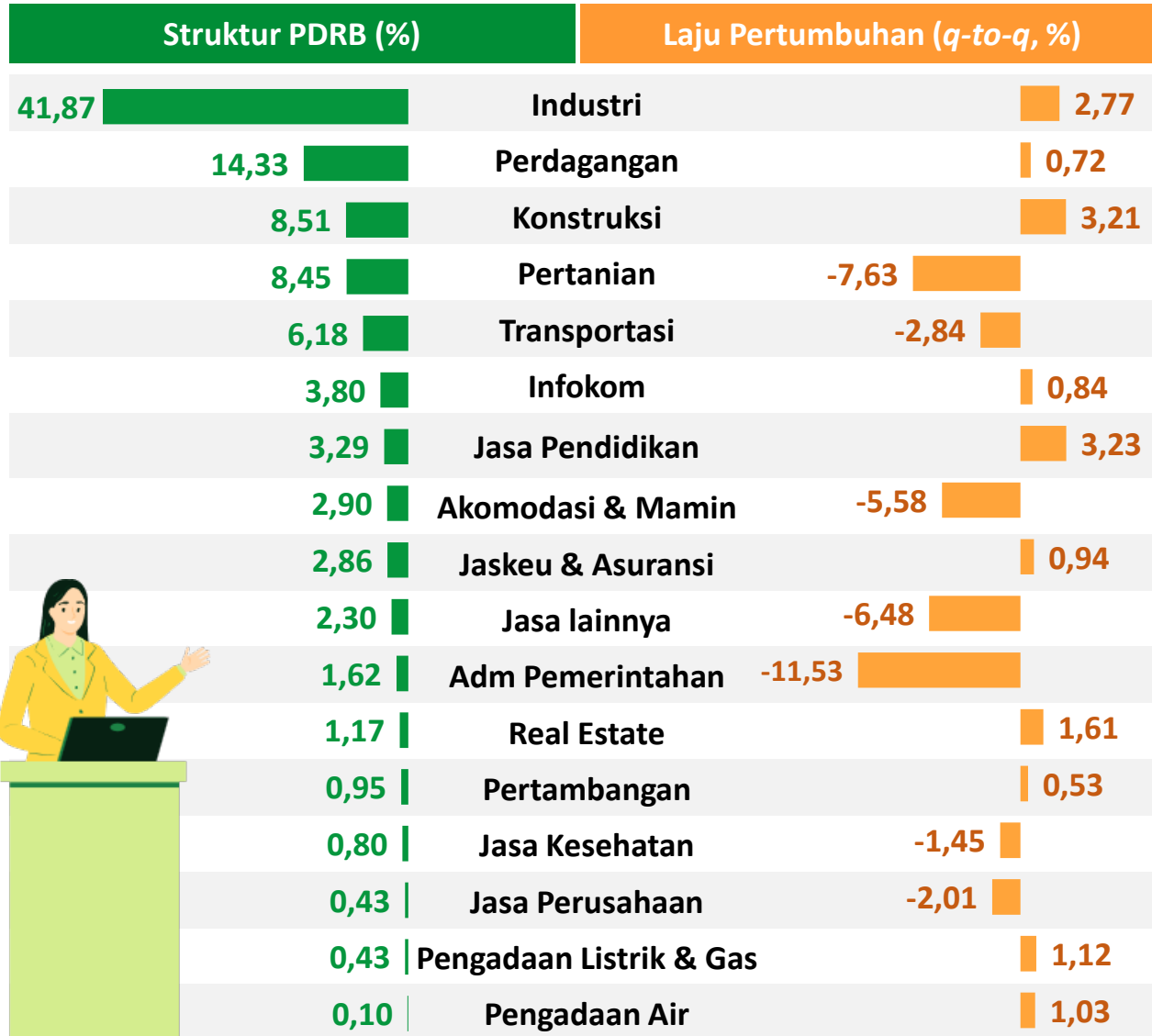

## Pengeluaran

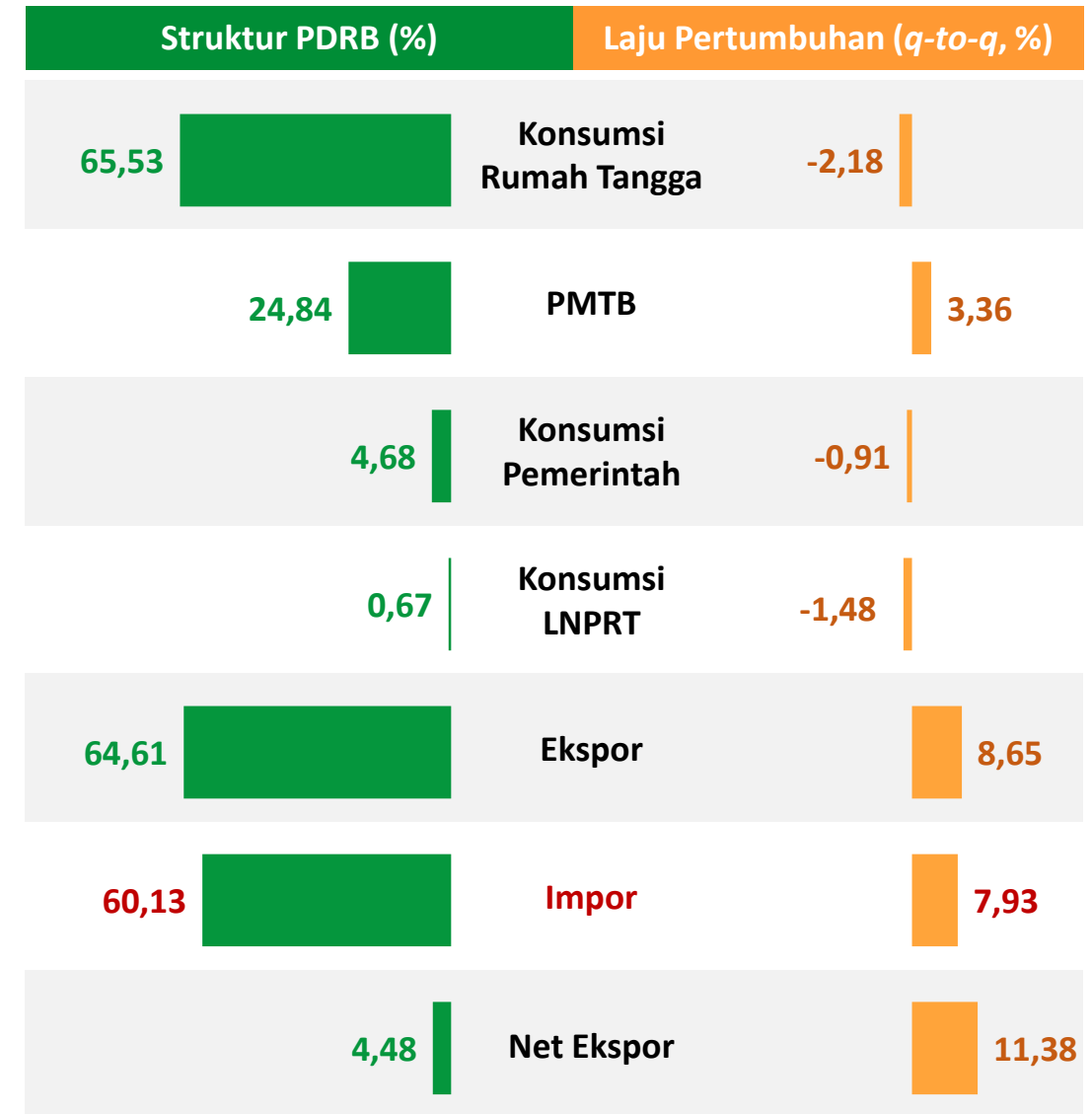

## Menurut Lapangan Usaha

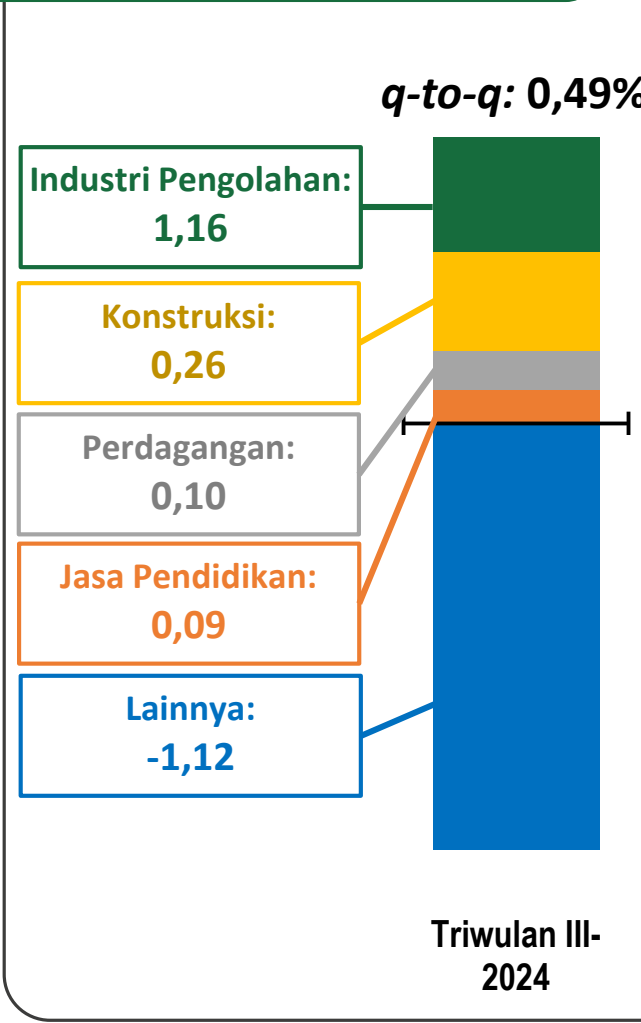

Pada Triwulan III-2024 (q-to-q), **Industri Pengolahan** menjadi sumber pertumbuhan tertinggi, yakni sebesar **1,16%**

## Menurut Pengeluaran

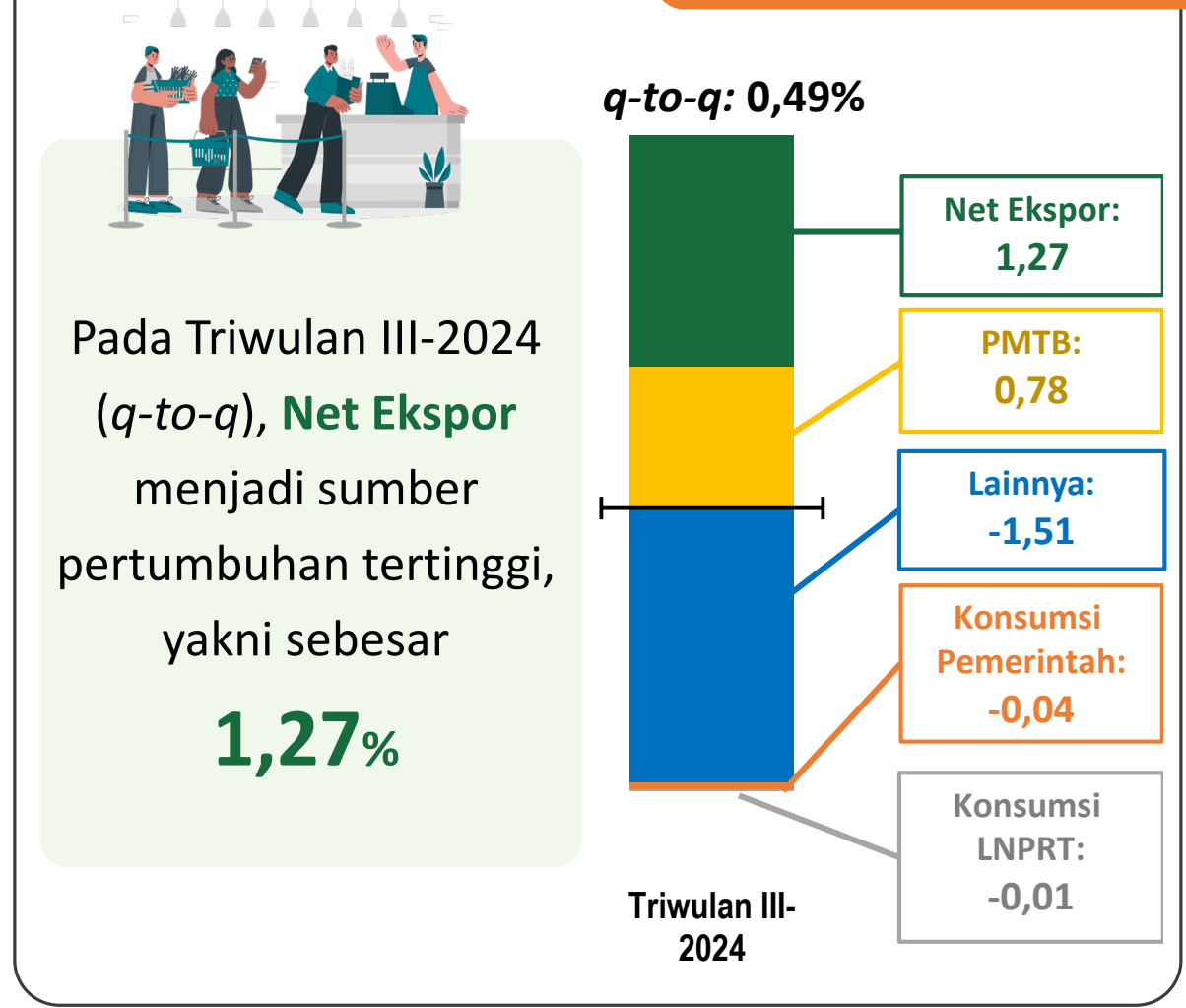

Pada Triwulan III-2024 (q-to-q), **Net Ekspor** menjadi sumber pertumbuhan tertinggi, yakni sebesar **1,27%**

# PERTUMBUHAN EKONOMI PADA 3 LAPANGAN USAHA SOG TERBESAR TRIWULAN III-2024

(q-to-q, %)

Peningkatan produksi industri, seperti Industri Alat Angkutan, Industri Kayu dan Barang dari Kayu, serta Industri Kertas dan Barang dari Kertas.

Konstruksi tumbuh seiring dengan pembangunan proyek infrastruktur dan pembangunan pabrik-pabrik baru di Jawa Barat.

Peningkatan penjualan mobil, terutama dengan adanya pameran penjualan mobil yang mendorong kenaikan penjualan.

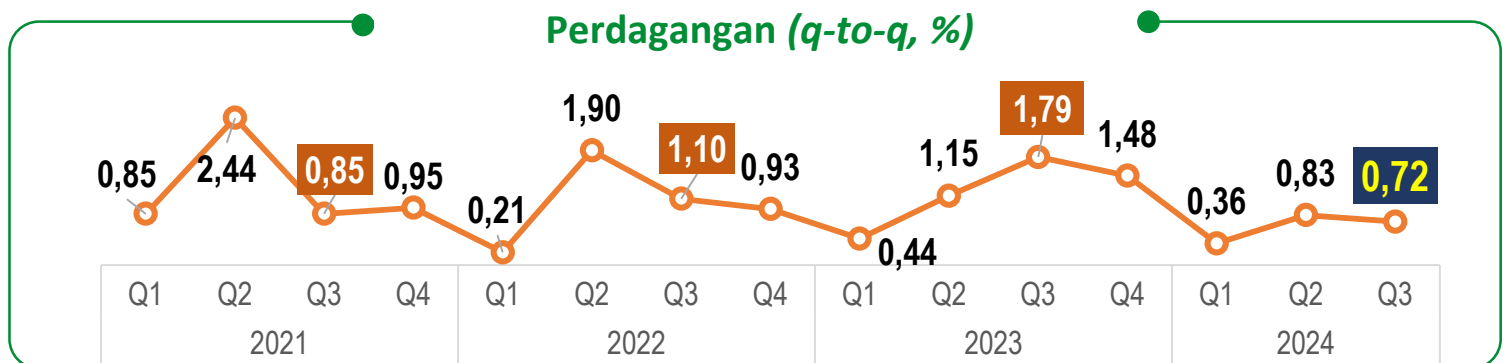
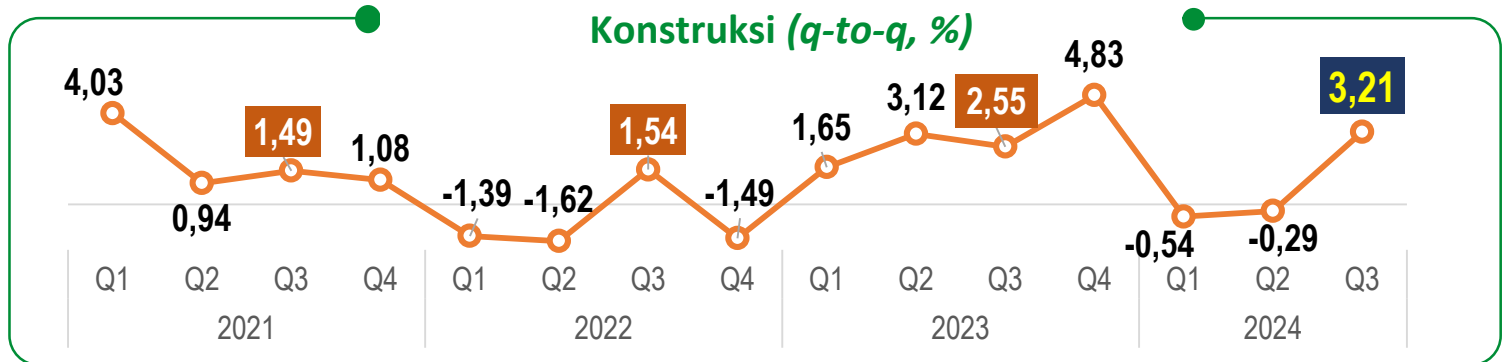
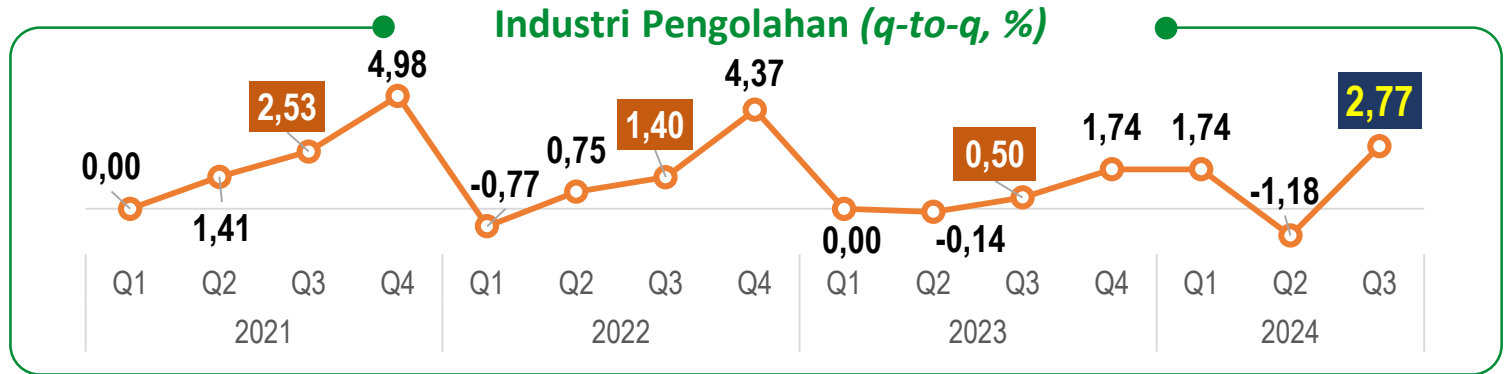

# PERTUMBUHAN EKONOMI PADA 3 KOMPONEN PENGELUARAN SOG TERBESAR TRIWULAN III-2024

(q-to-q, %)

Peningkatan PMTB didorong dengan adanya peningkatan belanja modal APBD.

- Peningkatan beberapa komoditas ekspor, seperti mesin, kendaraan dan barang-barang rajutan
- Ekspor jasa didorong peningkatan kunjungan wisman

Peningkatan impor pada seluruh kelompok penggunaan, yaitu barang konsumsi, bahan baku/penolong, dan barang modal.

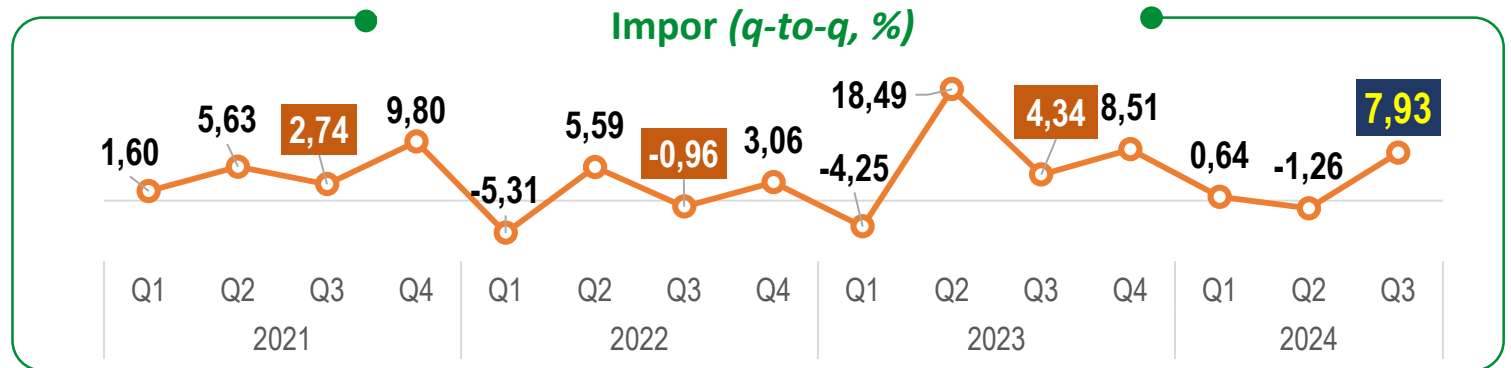
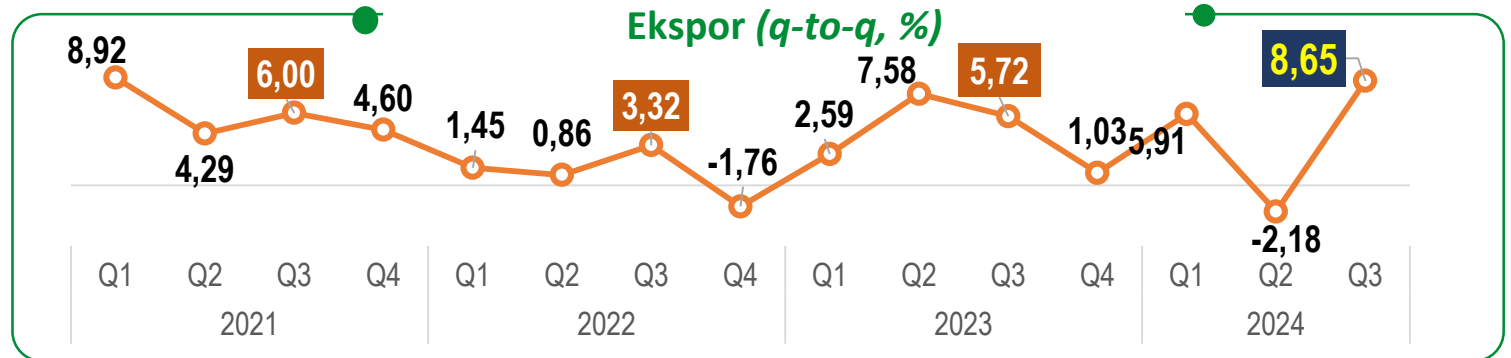
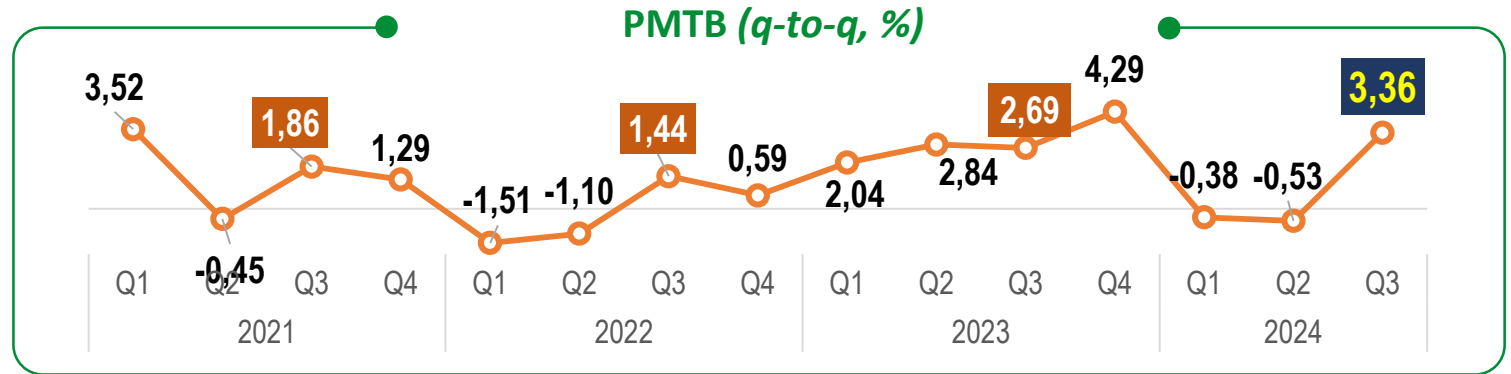



- **Pertumbuhan Ekonomi  
Triwulan III-2024  
dibandingkan  
Triwulan III-2023  
(*y-on-y*)**

# PERBANDINGAN PERTUMBUHAN EKONOMI JAWA BARAT DAN NASIONAL TRIWULAN III-2024

(y-on-y, %)

◆ Jawa Barat ■ Nasional



Pertumbuhan Ekonomi Jawa Barat secara **y-on-y** lebih rendah dibandingkan pertumbuhan ekonomi Nasional yang sebesar **4,95 persen**

# STRUKTUR DAN LAJU PERTUMBUHAN EKONOMI TRIWULAN III-2024

(y-on-y, %)

## Lapangan Usaha

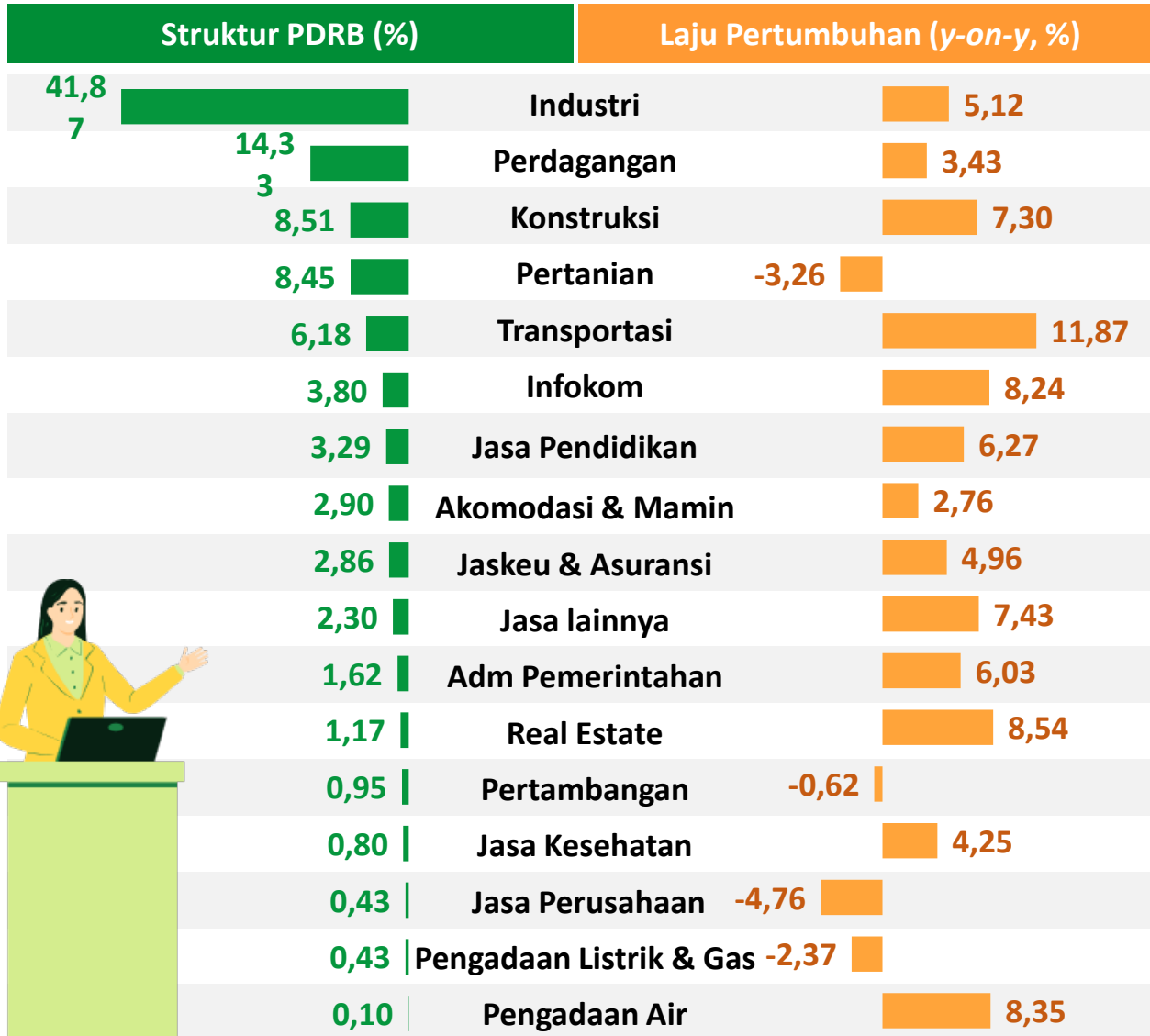

## Pengeluaran

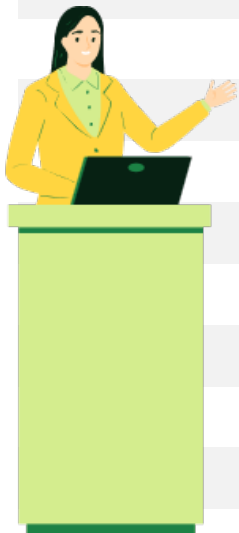
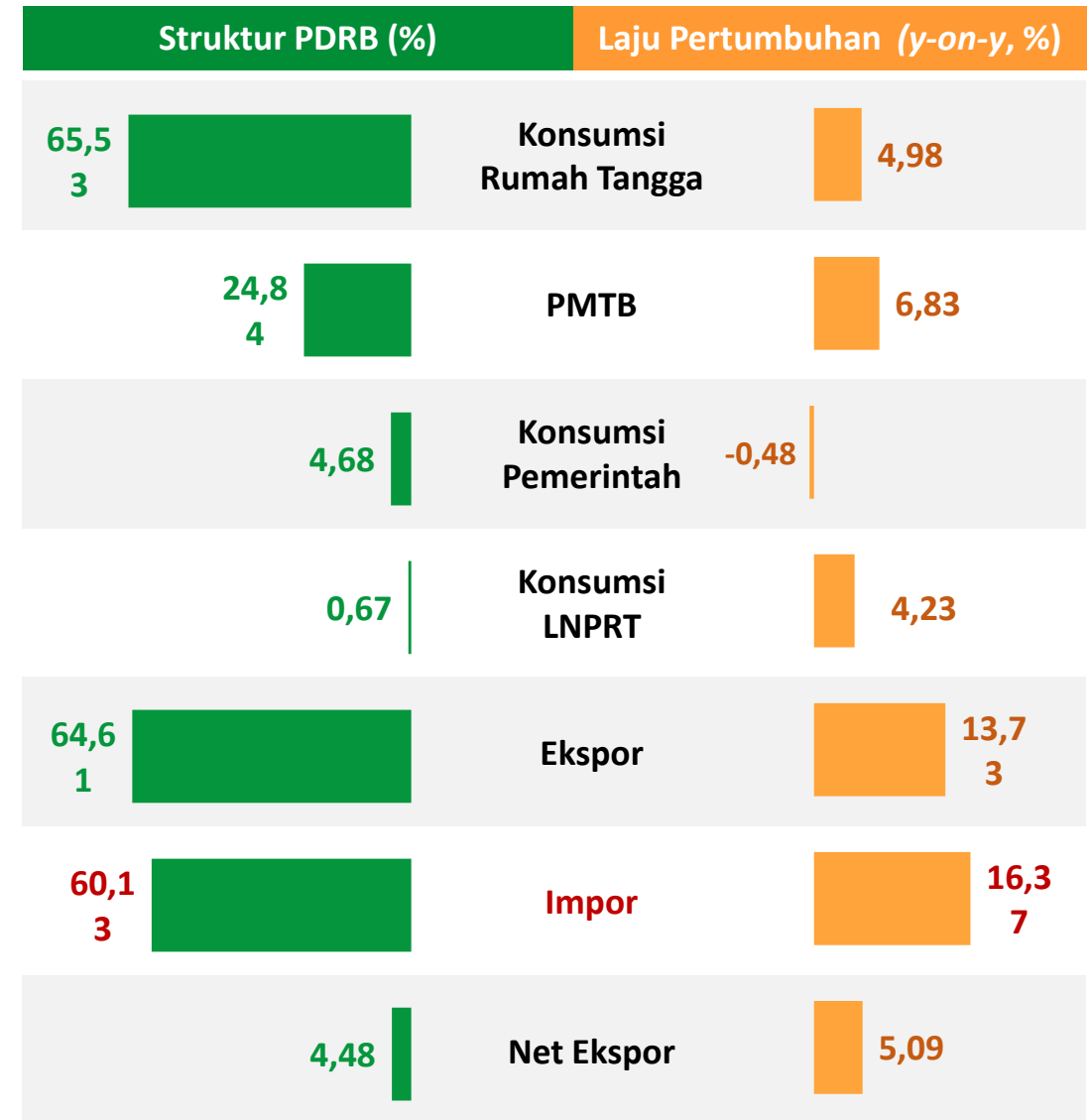



## Menurut Lapangan Usaha

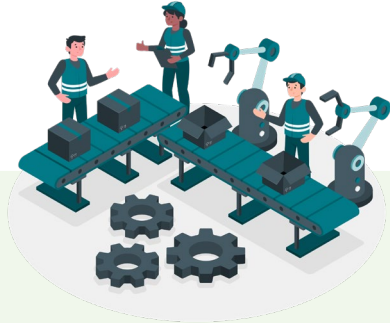
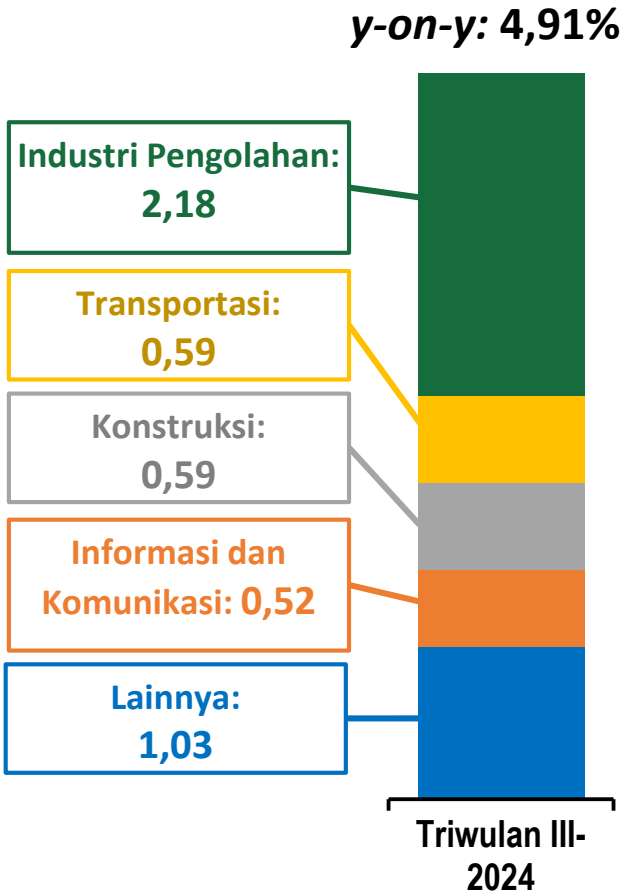

Pada Triwulan III-2024 (y-on-y), **Industri Pengolahan** menjadi sumber pertumbuhan tertinggi, yakni sebesar

**2,18%**

## Menurut Pengeluaran

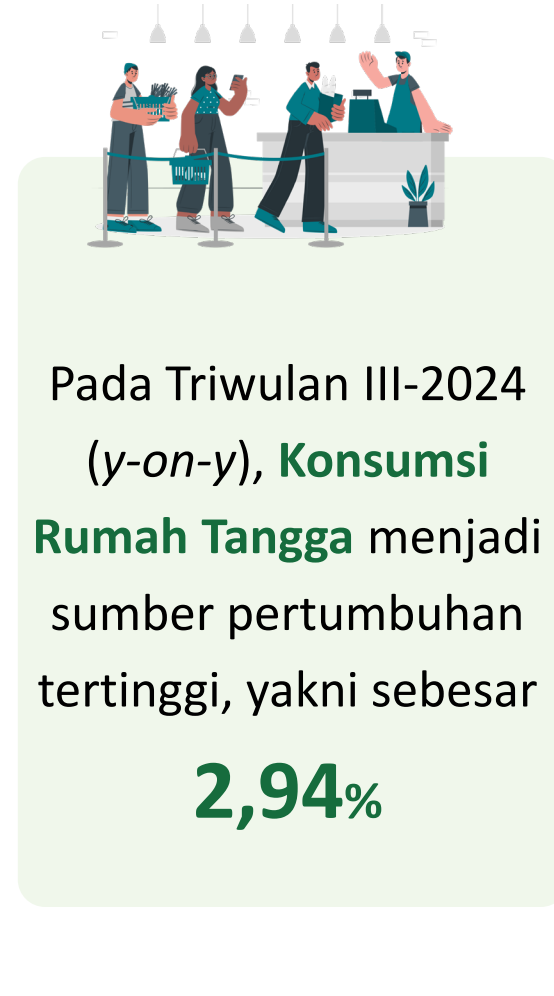

Pada Triwulan III-2024 (y-on-y), **Konsumsi Rumah Tangga** menjadi sumber pertumbuhan tertinggi, yakni sebesar

**2,94%**

# PERTUMBUHAN EKONOMI PADA 3 LAPANGAN USAHA SOG TERBESAR TRIWULAN III-2024

(y-on-y, %)

Peningkatan Industri Mesin dan Perlengkapan, Industri Logam Dasar, dan Industri Makanan dan Minuman.

Didukung oleh peningkatan Angkutan Rel, Angkutan Darat, dan Angkutan Laut.

Peningkatan pembangunan infrastruktur yang sejalan dengan realisasi belanja modal yang berasal dari APBD.

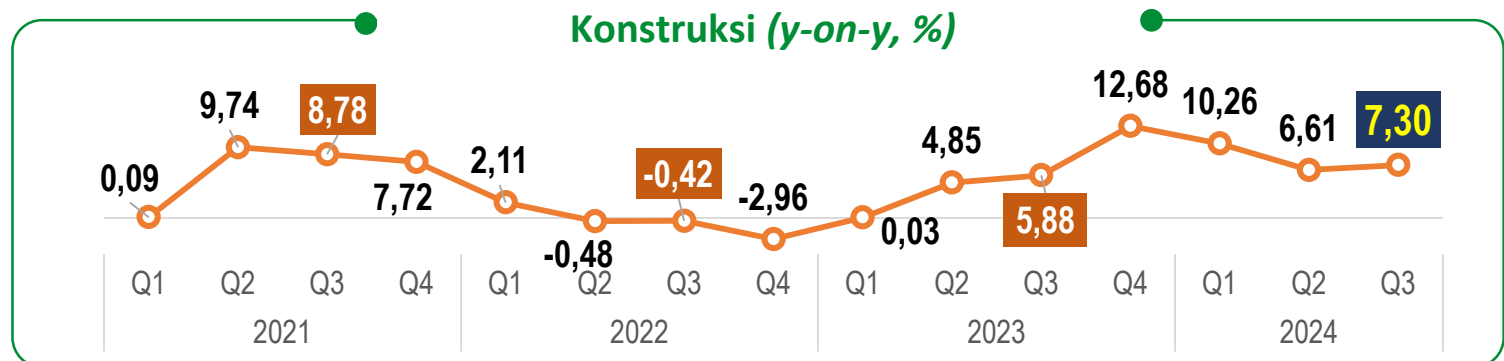
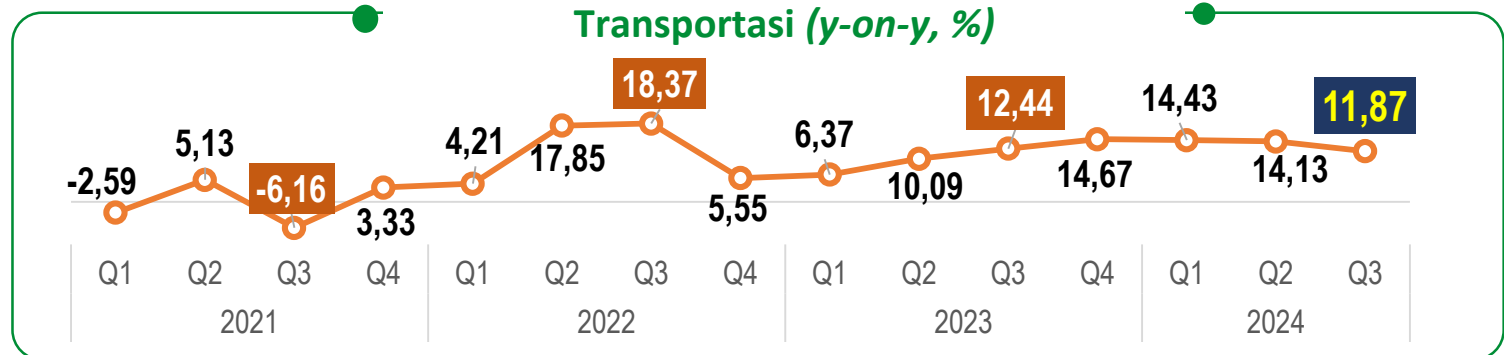
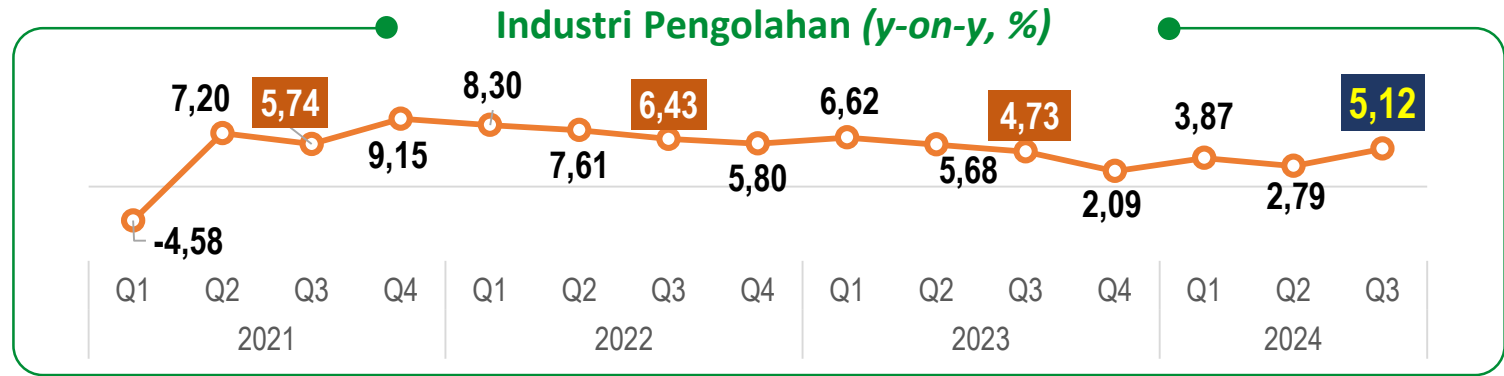

# PERTUMBUHAN EKONOMI PADA 3 KOMPONEN PENGELUARAN SOG TERBESAR TRIWULAN III-2024

(y-on-y, %)

Peningkatan konsumsi rumah tangga, seperti Komunikasi, Rekreasi dan Budaya, serta Perabot dan Peralatan Rumah Tangga.

Peningkatan capaian realisasi investasi PMA dan PMDN di Jawa Barat dibandingkan periode yang sama tahun lalu.

Peningkatan beberapa komoditas ekspor, seperti mesin dan kendaraan.

Konsumsi Rumah Tangga (y-on-y, %)

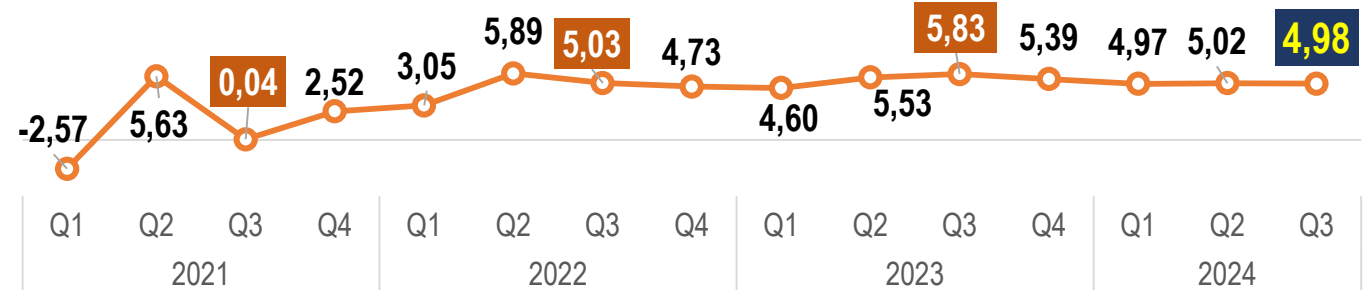

PMTB (y-on-y, %)



Ekspor (y-on-y, %)

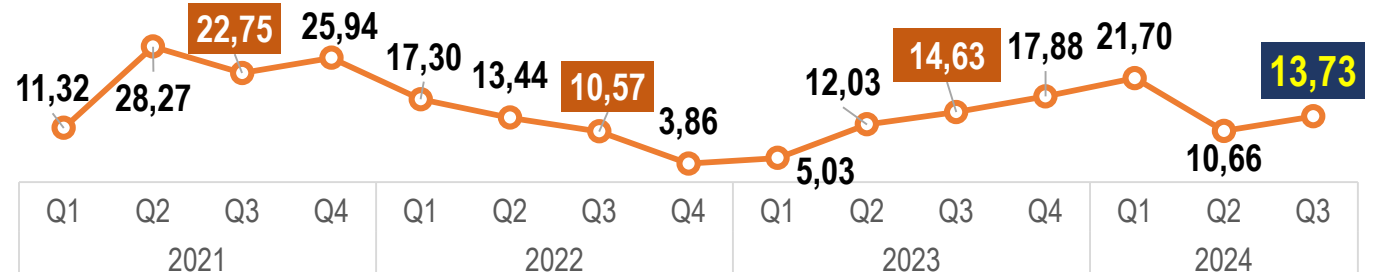

# PERTUMBUHAN EKONOMI PROVINSI DI PULAU JAWA TRIWULAN III-2024

Pertumbuhan ekonomi Pulau Jawa (*y-on-y*) sebesar **4,92%** dan berkontribusi sebesar **56,84%** terhadap PDRB ADHB Nasional pada Triwulan III 2024

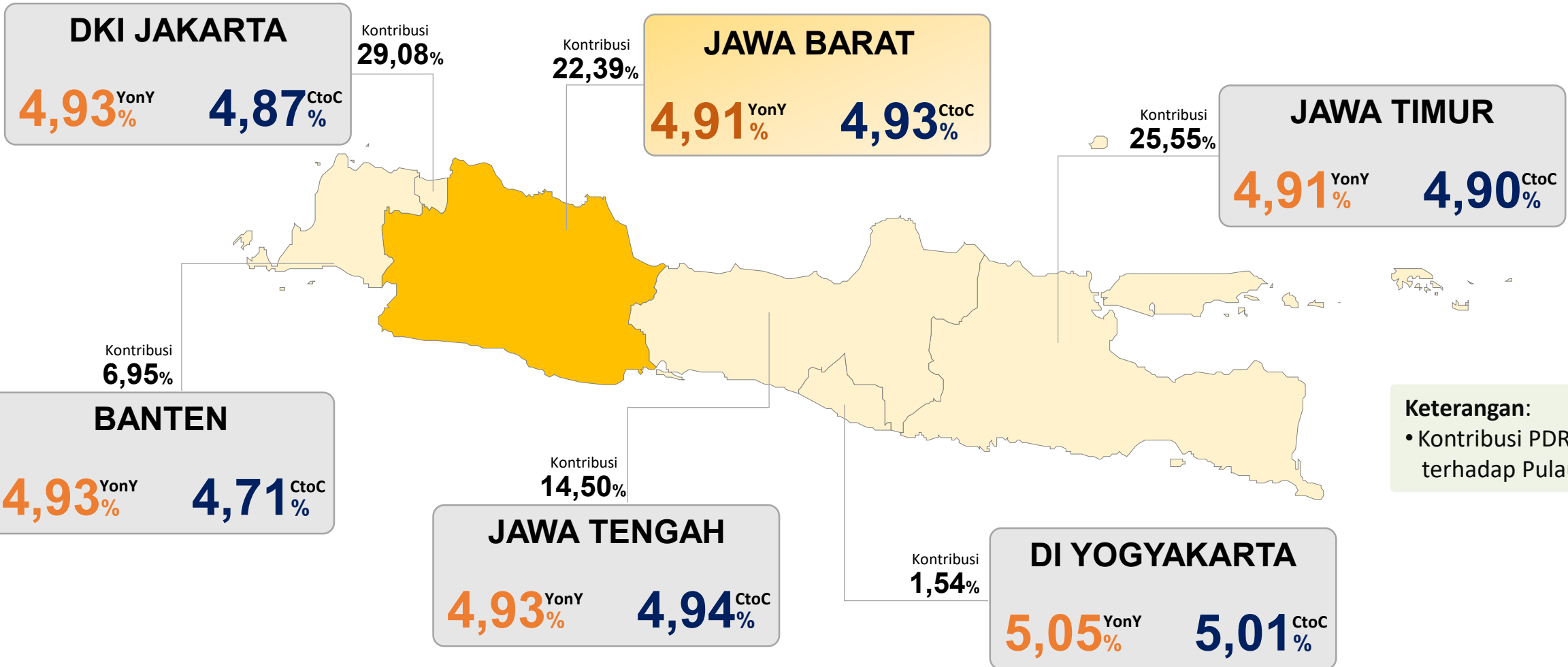

**Keterangan:**  
• Kontribusi PDRB ADHB terhadap Pulau Jawa

# STRUKTUR DAN LAJU PERTUMBUHAN EKONOMI KAB/KOTA DI JAWA BARAT TRIWULAN II-2024 (y-on-y, %)

Struktur PDRB (%)		Laju Pertumbuhan (y-on-y, %)	
14,68	Kab. Bekasi	5,68	
12,98	Kota Bandung	5,01	
10,81	Kab. Bogor	4,92	
10,53	Kab. Karawang	4,88	
5,88	Kab. Bandung	4,86	
4,60	Kota Bekasi	6,2	
3,84	Kab. Indramayu	-2,06	
3,33	Kota Depok	6,3	
3,14	Kab. Sukabumi	5,38	
3,08	Kab. Purwakarta	4,11	
2,82	Kab. Garut	5,95	
2,46	Kab. Cianjur	6,60	
2,39	Kab. Cirebon	5,69	
2,19	Kota Bogor	4,66	
2,15	Kab. Bandung Barat	5,18	
1,97	Kab. Subang	6,02	
1,78	Kab. Tasikmalaya	3,86	
1,74	Kab. Sumedang	5,37	
1,63	Kab. Majalengka	7,92	
1,54	Kota Cimahi	6,48	
1,54	Kab. Ciamis	5,49	
1,24	Kab. Kuningan	3,46	
1,08	Kota Cirebon	4,98	
1,04	Kota Tasikmalaya	4,94	
0,57	Kota Sukabumi	5,31	
0,56	Kab. Pangandaran	8,60	
0,20	Kota Banjar	4,00	

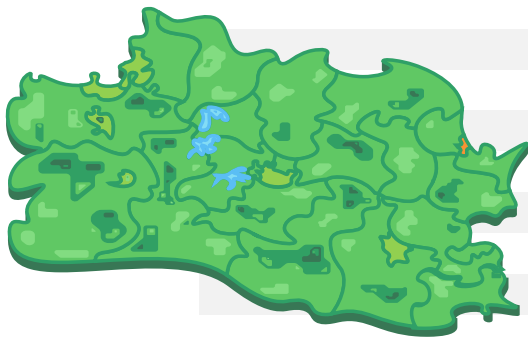

Pada triwulan II-2024, secara spasial, tiga Kab/Kota dengan kontribusi tertinggi adalah:

1. Kab. Bekasi
2. Kota Bandung
3. Kab. Bogor
4. Kab. Karawang

Adapun tiga Kabupaten dengan pertumbuhan tertinggi adalah:

1. Kab. Pangandaran
2. Kab. Majalengka
3. Kab. Cianjur



- Kinerja ekonomi Jawa Barat tahun triwulan III 2024 tumbuh positif sebesar **0,49 persen (q-to-q)**, **4,91 persen (y-on-y)**, dan **4,93 persen (c-to-c)**.
- Penyumbang utama pertumbuhan *y-on-y* dari **sisi lapangan usaha** adalah **Industri Pengolahan, Transportasi dan Pergudangan**, dan **Konstruksi** sedangkan dari **sisi pengeluaran** adalah **Konsumsi Rumah tangga, Pembentukan Modal Tetap Bruto** dan **Net Ekspor**.
- Kabupaten dengan pertumbuhan ekonomi tertinggi selama **Triwulan II-2024** antara lain **Kab. Pangandaran, Kab. Majalengka, dan Kab. Cianjur**.





- # Keadaan Ketenagakerjaan Jawa Barat Agustus 2024

# STRUKTUR KETENAGAKERJAAN JAWA BARAT

## Agustus 2024, (y-on-y)

Sepanjang periode **Agustus 2023 – Agustus 2024** terjadi penyerapan tenaga kerja sebanyak **0,91 juta orang**

### Penduduk Usia Kerja

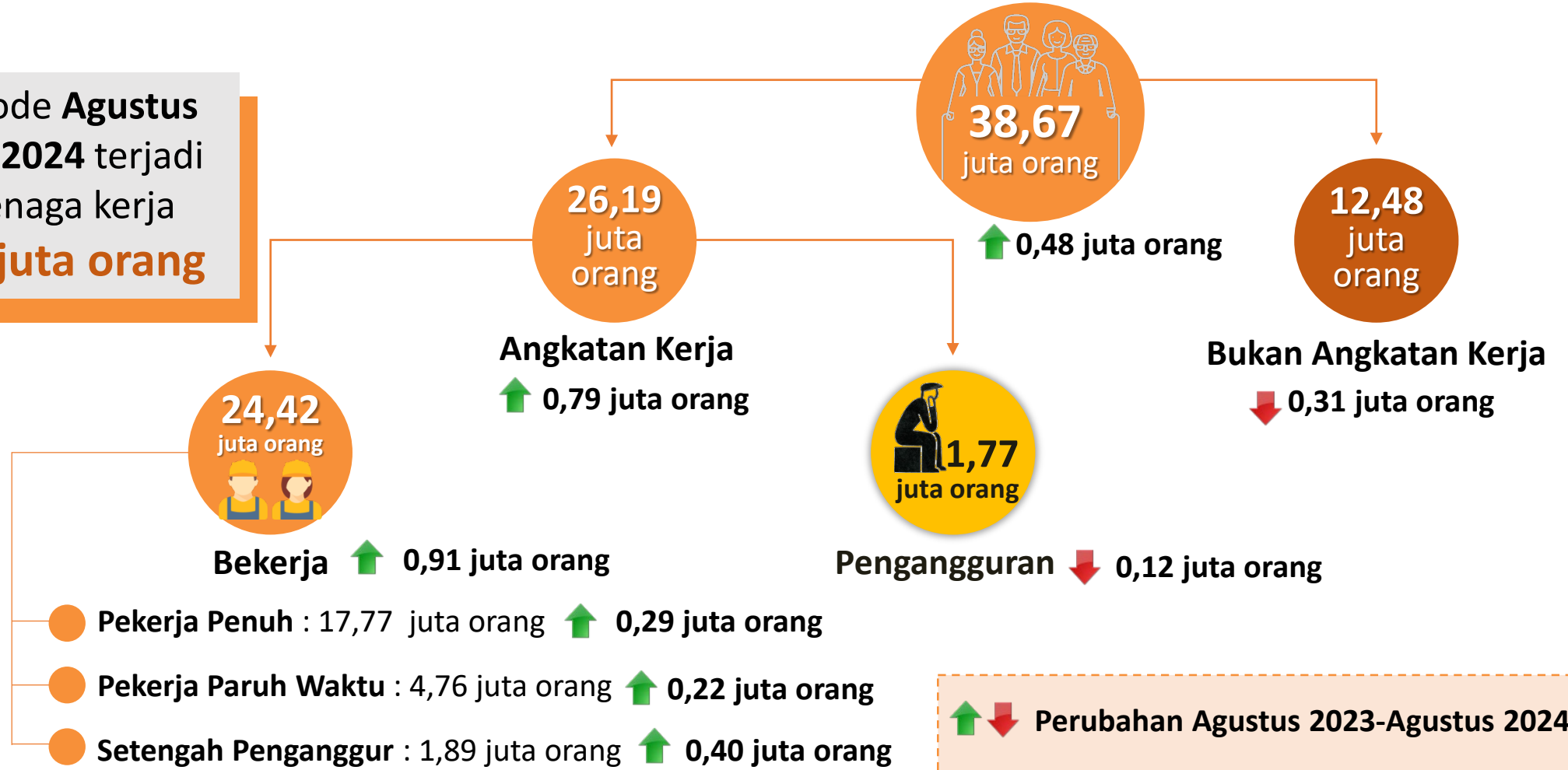

#### Keterangan:

- ✓ **Pekerja Penuh** adalah mereka yang bekerja minimal selama 35 jam seminggu.
- ✓ **Pekerja Paruh Waktu** adalah mereka yang bekerja kurang dari 35 jam seminggu, tetapi tidak mencari pekerjaan atau tidak bersedia menerima pekerjaan lain.
- ✓ **Setengah Pengangguran** adalah mereka yang bekerja kurang dari 35 jam seminggu, dan masih mencari atau menerima pekerjaan tambahan.



# TINGKAT PARTISIPASI ANGKATAN KERJA (%)

Agustus 2022 – Agustus 2024



**TPAK laki-laki**  
**84,51**

Terdapat 84-85 dari 100 penduduk usia kerja laki-laki yang aktif secara ekonomi

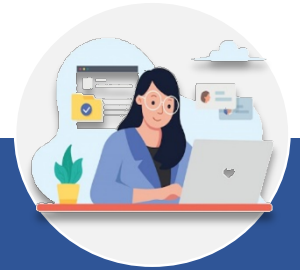

**TPAK perempuan**  
**50,59**

Terdapat 50-51 dari 100 penduduk usia kerja perempuan yang aktif secara ekonomi

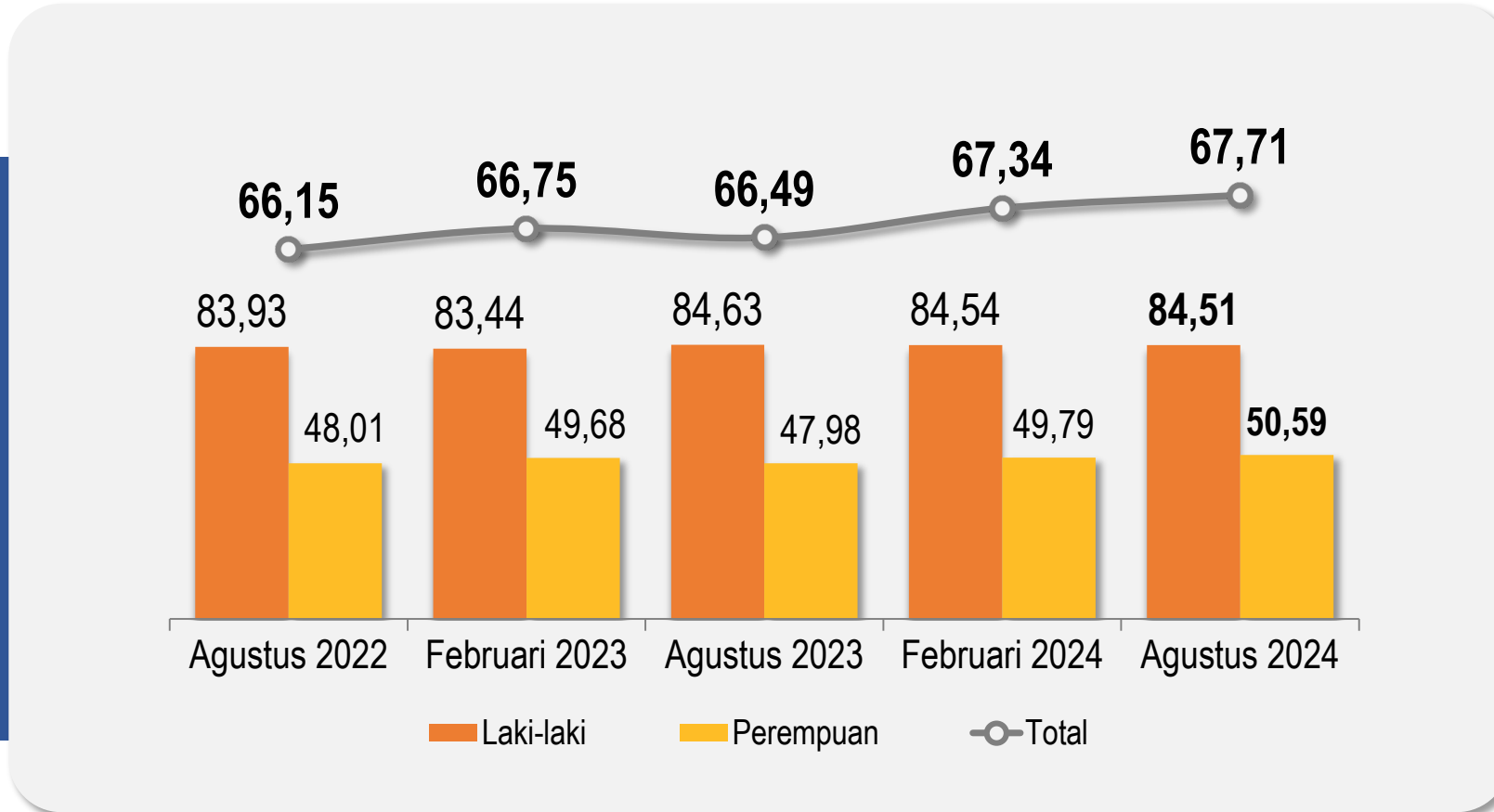

Pada Agustus 2024, terdapat **67- 68** dari **100 penduduk usia kerja** yang aktif secara ekonomi

Selama 2 (dua) tahun terakhir, peningkatan TPAK perempuan lebih tinggi dibandingkan TPAK laki-laki

# PERKEMBANGAN TINGKAT PENGANGGURAN TERBUKA (TPT)

Agustus 2019 – Agustus 2024



Jumlah Pengangguran (juta orang) dan Tingkat Pengangguran Terbuka (%) Agustus 2019 – Agustus 2024

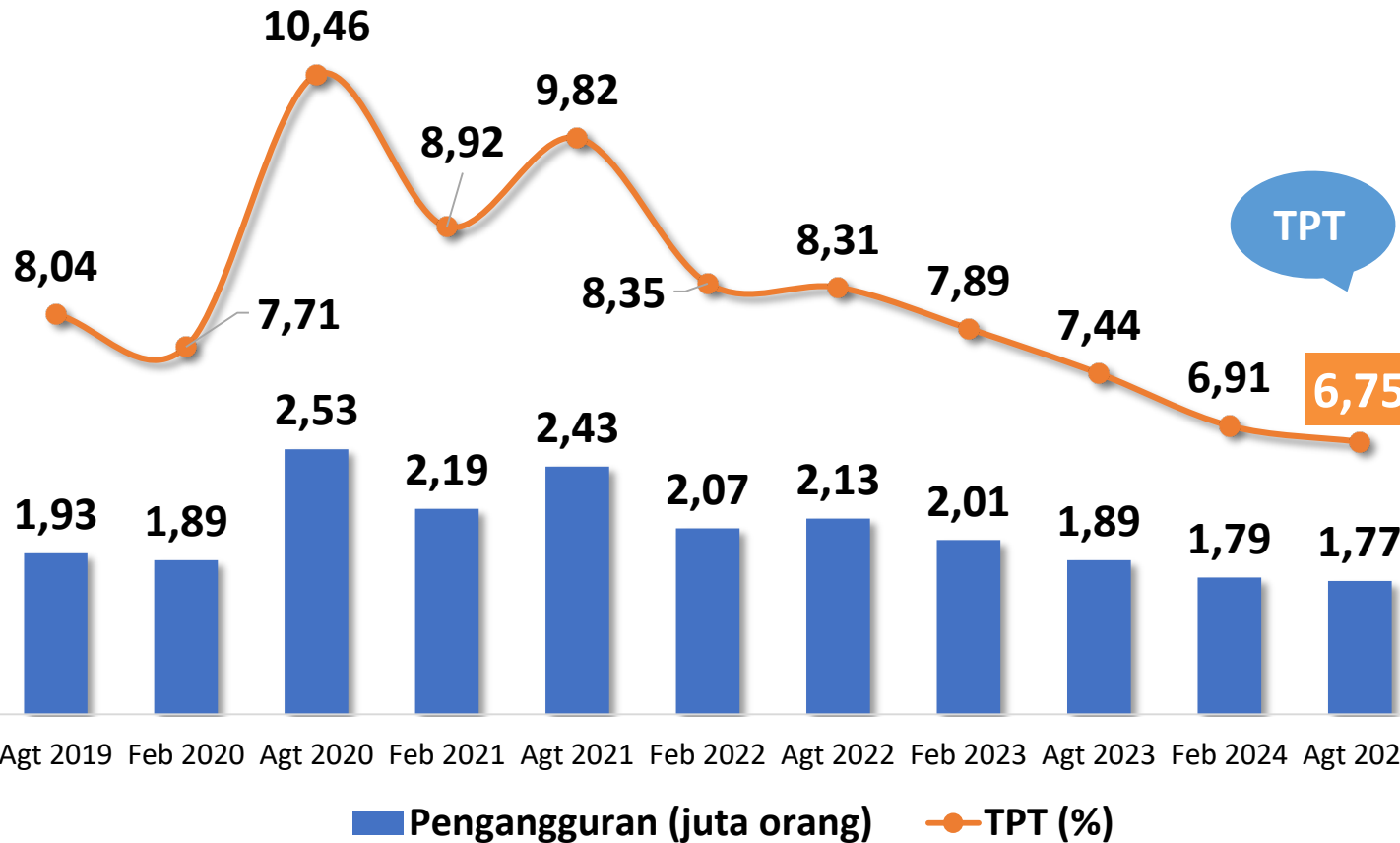

- ✓ Pada Agustus 2024, Tingkat Pengangguran Terbuka Provinsi Jawa Barat sebesar **6,75 persen**, turun **0,69 persen poin** dibandingkan Agustus 2023.
- ✓ Jumlah pengangguran di Jawa Barat pada Agustus 2024 sebanyak **1,77 juta orang**, turun **0,12 juta orang** dibandingkan Agustus 2023.

TPT Agustus 2024 **lebih rendah dari TPT sebelum pandemi Covid-19** (Agustus 2019).

# PERKEMBANGAN TINGKAT PENGANGGURAN TERBUKA (TPT)

Agustus 2022 – Agustus 2024

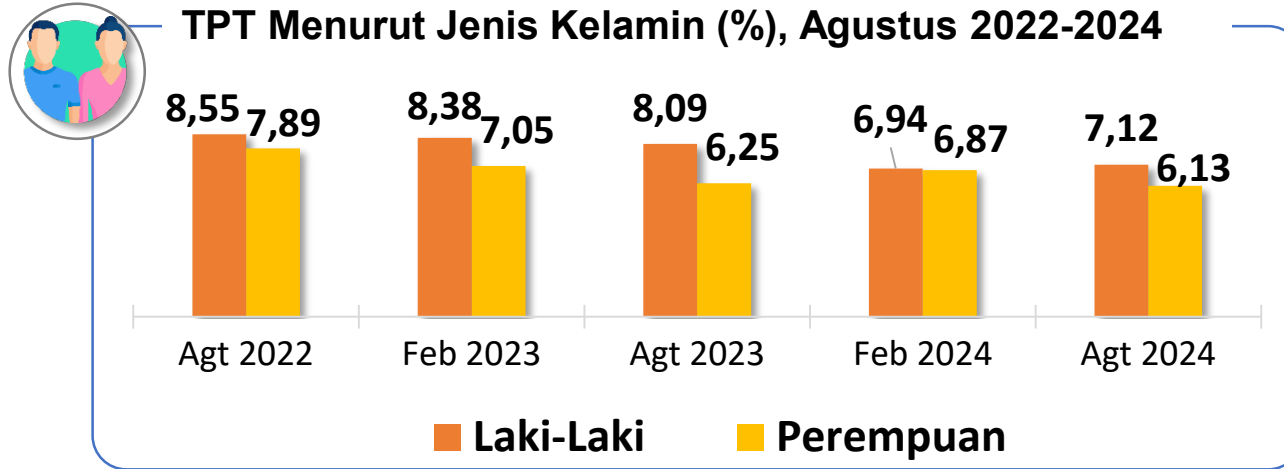

- Pada Agustus 2024, TPT laki-laki sebesar **7,12 persen** dan TPT perempuan sebesar **6,13 persen**
- Dalam setahun terakhir, TPT laki-laki turun **lebih cepat** dibandingkan penurunan TPT perempuan.

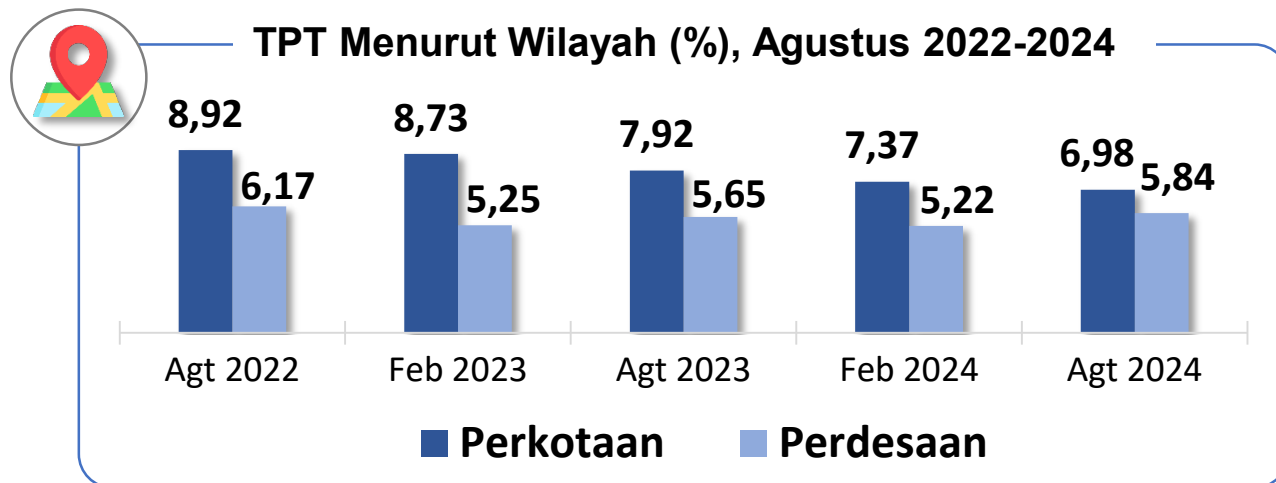

- Pada Agustus 2024, TPT di perkotaan sebesar **6,98 persen** dan TPT di perdesaan sebesar **5,84 persen**
- Dibandingkan Agustus 2023, TPT di **perkotaan turun**, sementara TPT di **perdesaan naik**.

# STATUS PEKERJAAN UTAMA & PEKERJA FORMAL/INFORMAL

Agustus 2024

## Distribusi Penduduk Bekerja Menurut Status Pekerjaan Utama Agustus 2024 (%)

Jumlah Penduduk Bekerja: 24,42 Juta Orang

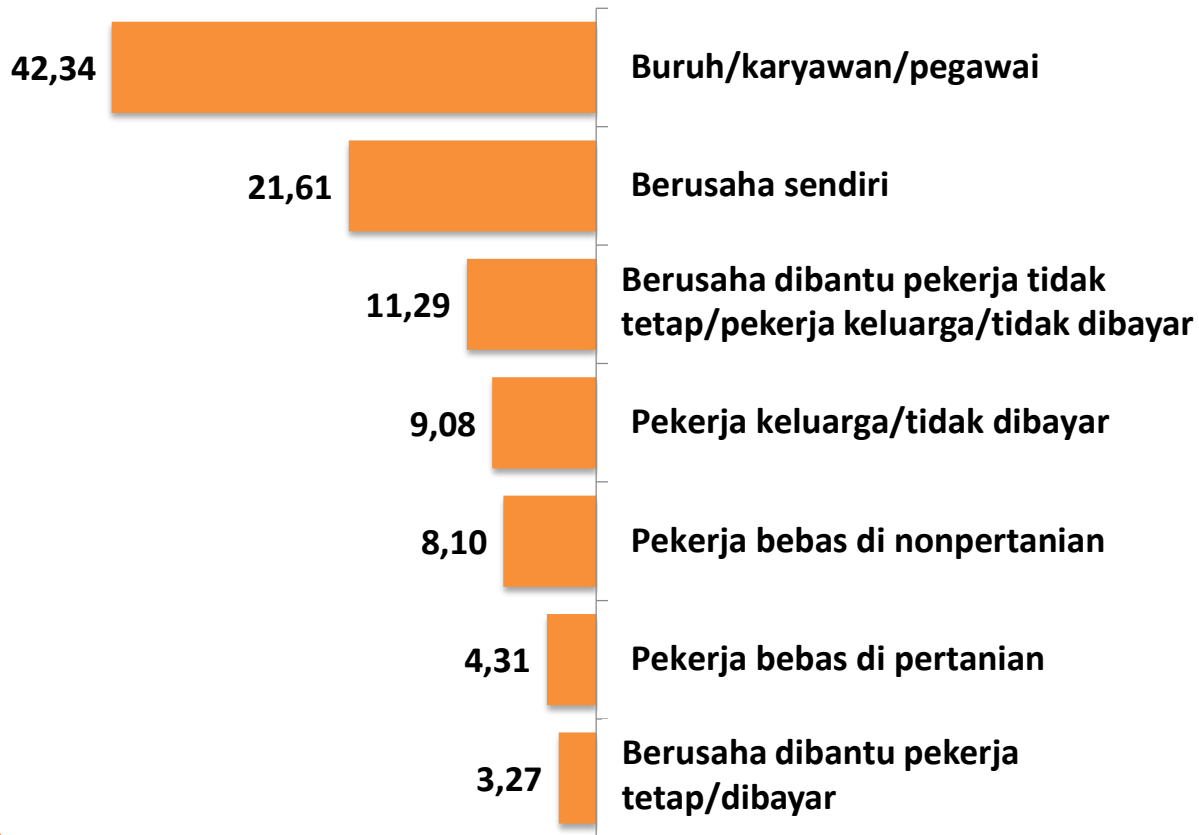

## Proporsi Pekerja Formal dan Informal (%), Agustus 2020–Agustus 2024

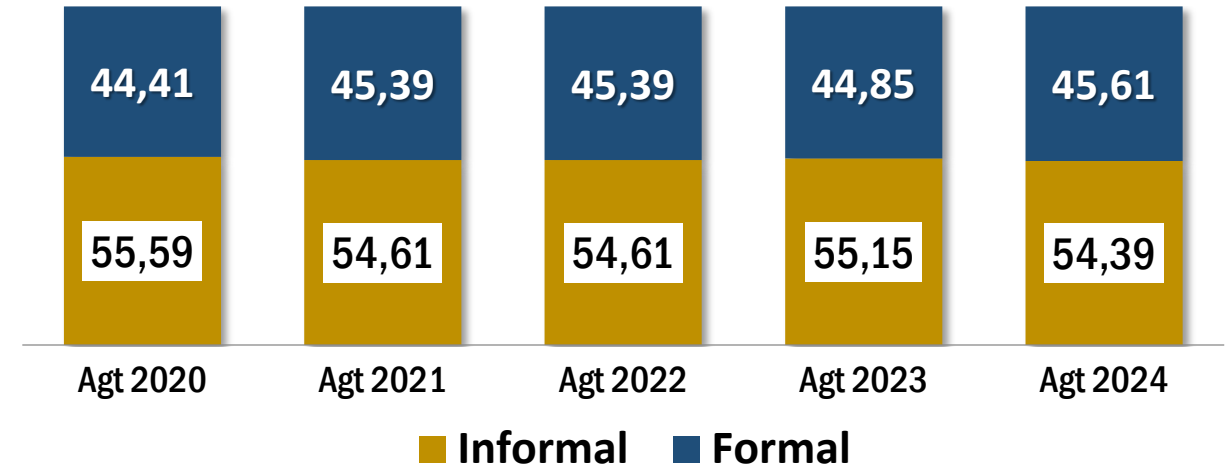

Proporsi penduduk bekerja pada kegiatan **formal mengalami peningkatan** dibandingkan Agustus 2023 sebesar **0,76 persen poin**.

### Keterangan:

- Formal: Berusaha dibantu buruh tetap dan Buruh/karyawan/pegawai
- Informal: Berusaha sendiri, Berusaha dibantu buruh tidak tetap, Pekerja bebas dan Pekerja keluarga/tak dibayar

# JAM KERJA PENDUDUK BEKERJA

## Agustus 2021 – Agustus 2024

Sebagian besar penduduk bekerja pada Agustus 2024 sekitar **17,77 juta orang (72,76 persen)** merupakan **pekerja penuh**

**Pekerja Penuh**  
( $\geq 35^*$  Jam)  
17,77 juta orang  
(72,76%)

**Pekerja Tidak Penuh**  
(1-34 Jam)  
6,65 juta orang  
(27,24%)

Tingkat Pekerja Penuh, 2021-2024 (%)

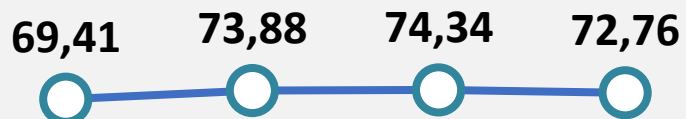

Tingkat Setengah Pengangguran, 2021-2024 (%)

Penduduk yang bekerja di bawah jam kerja normal (kurang dari 35 jam per minggu) dan masih mencari pekerjaan atau masih bersedia menerima pekerjaan lain



Tingkat Pekerja Paruh Waktu, 2021-2024 (%)

Penduduk yang bekerja di bawah jam kerja normal (kurang dari 35 jam per minggu), tetapi tidak mencari pekerjaan atau tidak bersedia menerima pekerjaan lain



<sup>\*)</sup> Termasuk sementara tidak bekerja

# TINGKAT PENDIDIKAN PENDUDUK BEKERJA

Agustus 2024

Penduduk bekerja paling banyak berpendidikan rendah (SD ke bawah) sebesar 37,25%

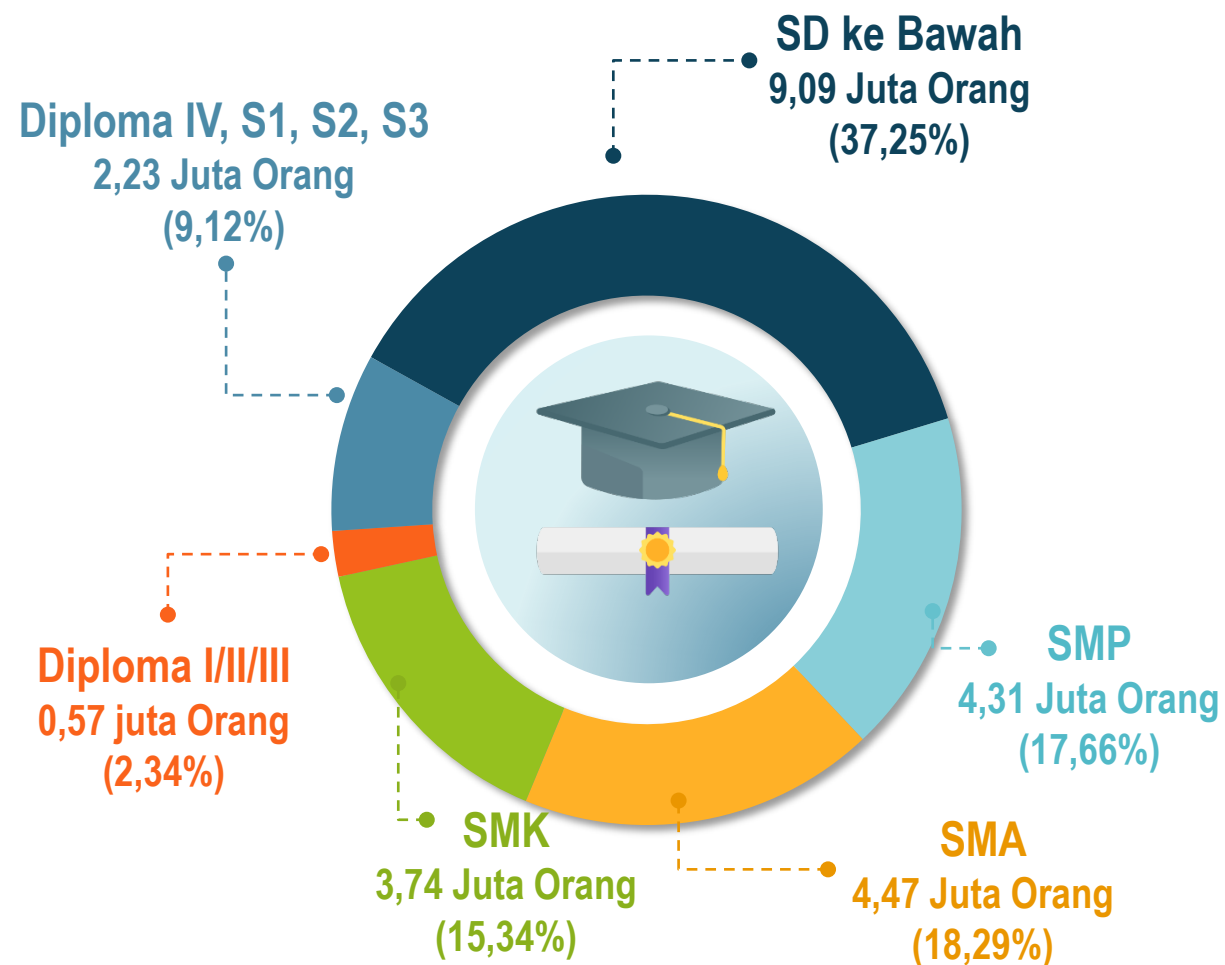

Sekitar **11,46%** dari total penduduk bekerja berpendidikan tinggi (Diploma ke Atas)

# PENYERAPAN TENAGA KERJA MENURUT LAPANGAN USAHA

## Agustus 2024

Jumlah Penduduk Bekerja: **24,42 Juta Orang**

### Distribusi Penduduk Bekerja (%)

### Perubahan (y-on-y, ribu orang)

22,46	G. Perdagangan	124,54
18,74	C. Industri Pengolahan	136,94
14,99	A. Pertanian	57,47
9,80	I. Akomodasi & Makan Minum	115,54
7,67	F. Konstruksi	87,62
6,10	R,S,T,U. Jasa Lainnya	149,33
5,11	H. Transportasi	60,81
4,62	P. Jasa Pendidikan	34,65
2,34	O. Administrasi Pemerintahan	31,74
2,14	M.N. Jasa Perusahaan	11,36
1,57	Q. Jasa Kesehatan	51,03
1,37	K. Jasa Keuangan	11,36
1,06	J. Informasi dan Komunikasi	8,19
0,64	L. Real Estat	17,01
0,56	B. Pertambangan	14,94
0,54	E. <i>Treatment</i> Air	0,11
0,29	D. Pengadaan Listrik & Gas	0,87



- ✓ Pada Agustus 2024, distribusi penduduk bekerja pada **seluruh lapangan usaha mengalami kenaikan** dibandingkan Agustus 2023.
- ✓ Selama Agustus 2023 – Agustus 2024, lapangan usaha **Jasa Lainnya** menjadi lapangan usaha terbesar penyerap tenaga kerja, yaitu sekitar **149,33 ribu orang**.

# TINGKAT PENGANGGURAN TERBUKA MENURUT KABUPATEN/KOTA Agustus 2024

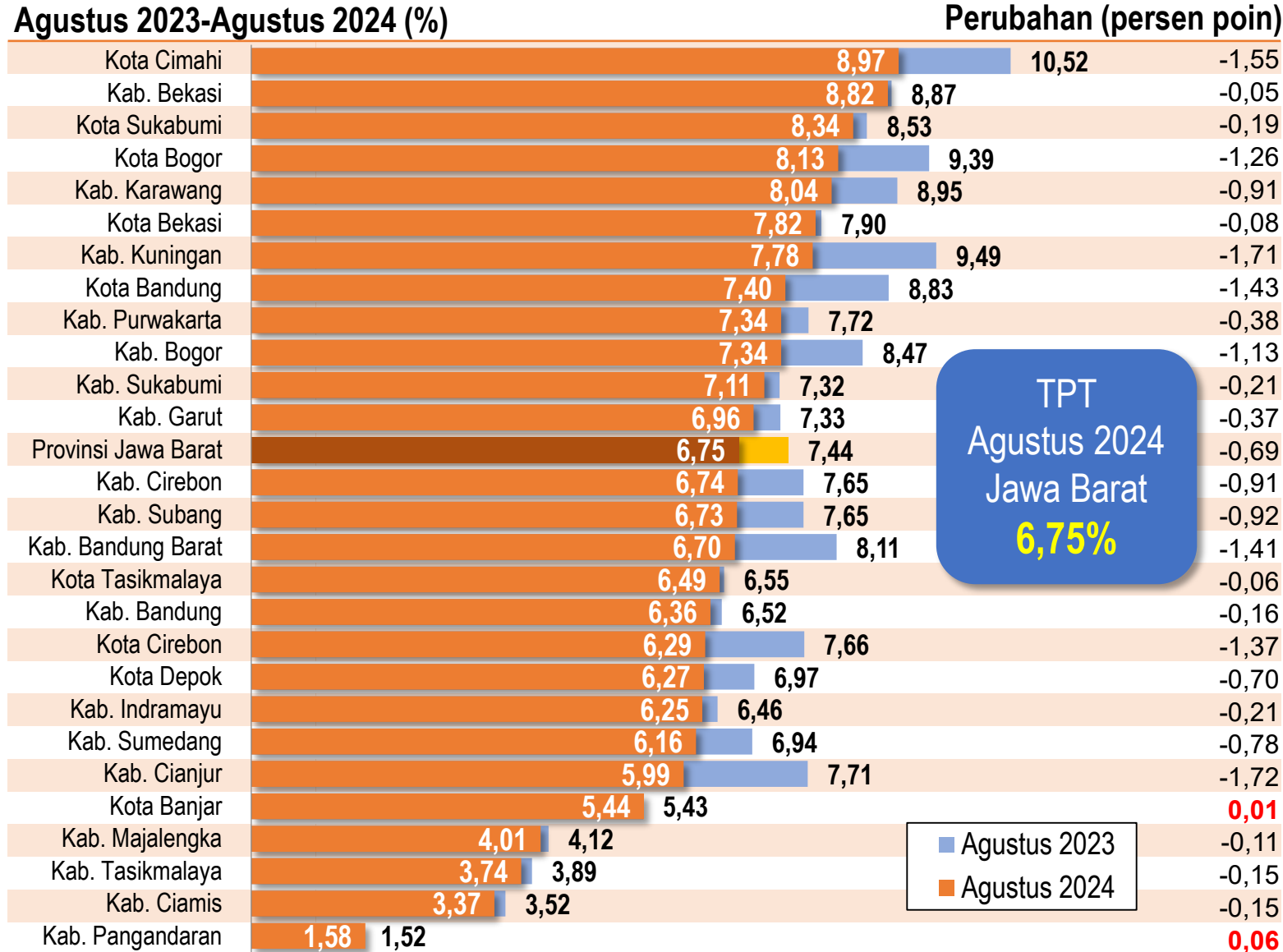

## Tingkat Pengangguran Terbuka (TPT) Menurut Kabupaten/Kota, Agustus 2024

- ✓ Seluruh Kabupaten/Kota mengalami penurunan TPT pada periode Agustus 2023-Agustus 2024, kecuali Kab. Pangandaran (naik 0,06 persen poin) dan Kota Banjar (naik 0,01 persen poin).
- ✓ TPT tertinggi tercatat di Kota Cimahi sebesar 8,97 persen.
- ✓ TPT terendah di Kabupaten Pangandaran sebesar 1,58 persen.



# KETENAGAKERJAAN PROVINSI DI PULAU JAWA AGUSTUS 2024

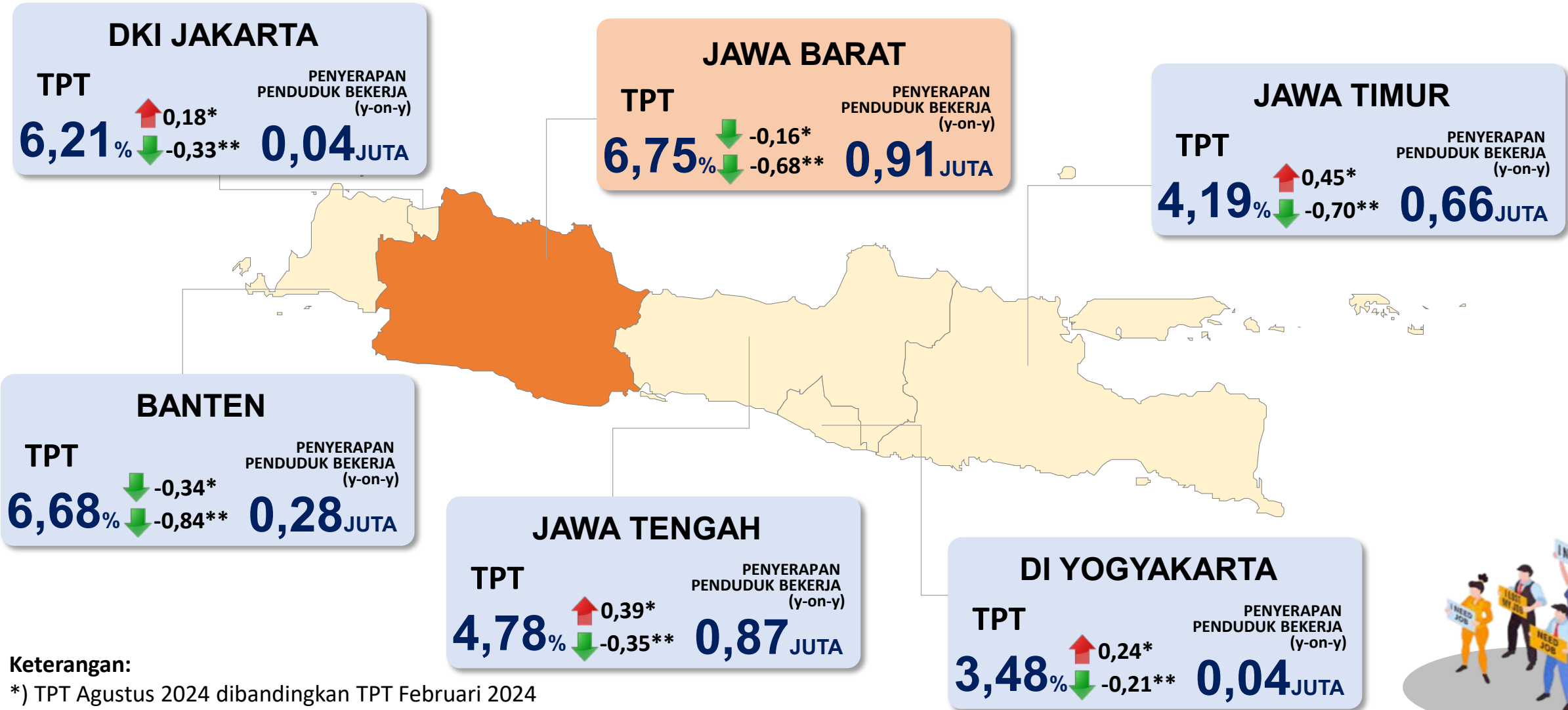

**Keterangan:**

\*) TPT Agustus 2024 dibandingkan TPT Februari 2024

\*\*\*) TPT Agustus 2024 dibandingkan TPT Agustus 2023



- ✓ Pada Agustus 2024 terdapat **peningkatan penduduk bekerja sebanyak 0,91 juta orang** dan **penurunan pengangguran sebanyak 0,12 juta orang**.
- ✓ Tingkat Partisipasi Angkatan Kerja (TPAK) Agustus 2024 sebesar **67,71 persen (naik 0,37 persen poin)** dan Tingkat Pengangguran Terbuka (TPT) sebesar **6,75 persen (turun 0,69 persen poin)**.
- ✓ Selama Agustus 2023 – Agustus 2024, **lapangan usaha Jasa Lainnya menjadi lapangan usaha terbesar penyerap tenaga kerja**, yaitu sekitar **149,33 ribu orang**.

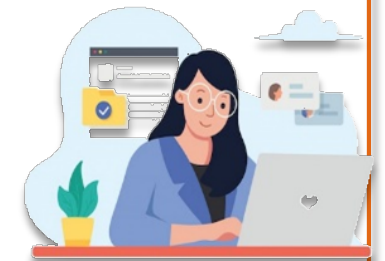



untuk informasi lebih lanjut, kunjungi [jabar.bps.go.id](http://jabar.bps.go.id)