

Nomor Katalog : 1102001.9401010



**DISTRIK KIMAAM  
DALAM ANGKA  
2017**



**BADAN PUSAT STATISTIK  
KABUPATEN MERAUKE**





<https://me>

# DISTRIK KIMAAM DALAM ANGKA 2017

# **Distrik Kimaam Dalam Angka 2017**

**ISBN:** 978-602-51036-1-2

**No. Publikasi:** 94010.1612

**Katalog:** 1102001.9401010

**Ukuran Buku:** 14,8 cm x 21 cm

**Jumlah Halaman:** xii + 52 Halaman

**Naskah:**

Badan Pusat Statistik Kabupaten Merauke

**Gambar Kover oleh:**

Badan Pusat Statistik Kabupaten Merauke

**Ilustrasi Kover:**

**Diterbitkan oleh:**

© Badan Pusat Statistik Kabupaten Merauke

**Dicetak oleh:**

**Dilarang mengumumkan, mendistribusikan, mengomunikasikan, dan/atau menggandakan sebagian atau seluruh isi buku ini untuk tujuan komersial tanpa izin tertulis dari Badan Pusat Statistik**

**KEPALA BADAN PUSAT STATISTIK KABUPATEN MERAUKE**



**Ir. Trisno Leonarson Tamanampo**





## KATA PENGANTAR

Distrik Dalam Angka merupakan publikasi tahunan yang diterbitkan oleh Badan Pusat Statistik Kabupaten Merauke. Publikasi ini menyajikan berbagai macam data seperti keadaan geografi, pemerintahan, kependudukan, sosial, pertanian, energi, perdagangan, dan transportasi.

Publikasi ini dapat terwujud berkat kerja sama dan bantuan dari berbagai pihak baik instansi pemerintah maupun swasta. Kepada semua pihak yang telah memberikan bantuan disampaikan penghargaan dan terima kasih yang sebesar –besarnya.

Kami menyadari bahwa publikasi ini belum sepenuhnya memenuhi harapan pengguna data, namun kiranya dapat bermanfaat bagi setiap pengguna untuk berbagai keperluan.

Kami mengharapkan tanggapan dan saran yang bersifat membangun untuk perbaikan selanjutnya.

Merauke, September 2017  
Kepala Badan Pusat Statistik  
Kabupaten Merauke

Ir. Trisno Leonarson Tamanampo

<https://meraukekab.bps.go.id>



## DAFTAR ISI

|                               | Halaman |
|-------------------------------|---------|
| KATA PENGANTAR .....          | v       |
| DAFTAR ISI .....              | vii     |
| DAFTAR TABEL .....            | viii    |
| DAFTAR GAMBAR .....           | x       |
| PENJELASAN UMUM .....         | xi      |
| 1. GEOGRAFI .....             | 1       |
| 2. PEMERINTAHAN .....         | 9       |
| 3. KEPENDUDUKAN .....         | 15      |
| 4. SOSIAL .....               | 27      |
| 5. PERTANIAN .....            | 37      |
| 6. PERDAGANGAN .....          | 43      |
| 7. HOTEL DAN PARIWISATA ..... | 49      |

## DAFTAR TABEL

Halaman

|  |      |
|--|------|
| KATA PENGANTAR .....   | v    |
| DAFTAR ISI .....   | vii  |
| DAFTAR TABEL .....   | viii |
| DAFTAR GAMBAR .....  | x    |
| PENJELASAN UMUM .....  | xi   |
| 1. GEOGRAFI .....  | 1    |
| Tabel 1.1. Letak Wilayah Distrik Kimaam, 2016 .....  | 4    |
| Tabel 1.3. Nama Pulau Menurut Kampung di Distrik Kimaam, 2016 .....  | 6    |
| Tabel 1.4. Nama Sungai/Kali Menurut Kampung di Distrik Kimaam, 2016.....   | 7    |
| 2. PEMERINTAHAN .....  | 9    |
| Tabel 2.1 Jumlah Pegawai Negeri Sipil Menurut Golongan di Kantor<br>Distrik Kimaam,2012- 2016.....                                 | 13   |
| Tabel 2.2 Jumlah Perangkat Kampung Menurut Kampung di Distrik Kimaam,<br>2016.....   | 14   |
| 3. KEPENDUDUKAN.....   | 15   |
| Tabel 3.2. Jumlah Penduduk dan Distribusi Penduduk Menurut Kampung di<br>Distrik Kimaam, 2016.....                                 | 23   |
| Tabel 3.4. Jumlah Penduduk Menurut Kelompok Umur dan Jenis Kelamin di<br>Distrik Kimaam, 2016.....                                 | 25   |
| Tabel 3.5. Jumlah Penduduk, Rumah Tangga, dan Rata-rata Anggota Rumah<br>Tangga di Distrik Kimaam,2012-2016 .....                  | 26   |
| 4. SOSIAL 27   |      |
| Tabel 4.1. Jumlah Sekolah Menurut Kampung di Distrik Kimaam, 2016 .....  | 31   |
| Tabel 4.2. Alamat Sekolah di Distrik Kimaam, 2016 .....  | 32   |
| Tabel 4.3. Jumlah Sekolah, Ruang Belajar, Murid, Guru, dan Rasio Murid Menurut<br>Jenjang Pendidikan di Distrik Kimaam, 2016 ..... | 33   |
| Tabel 4.4. Jumlah Pasangan Usia Subur dan Wanita Usia Subur di Distrik .....   | 34   |
| Kimaam,2012-2016.....  | 34   |
| Tabel 4.5. Jumlah Penduduk Menurut Agama yang Dianut di Distrik Kimaam, .....  | 34   |
| Tabel 4.6. Jumlah Tempat Peribadatan di Distrik Kimaam, 2016 .....   | 35   |
| Tabel 4.7. Jumlah Rohaniawan di Distrik Kimaam, 2016.....  | 35   |
| 5. PERTANIAN .....   | 37   |
| Tabel 5.1. Luas Lahan Tanaman Pangan di Distrik Kimaam, 2016.....  | 41   |

|   |    |
|---|----|
| Tabel 5.2. Luas Panen, Produksi dan Produktivitas Tanaman Pangan di Distrik Kimaam, 2016..... | 41 |
| Tabel 5.3. Populasi Ternak dan Unggas di Distrik Kimaam, 2016.....                            | 42 |
| 6. PERDAGANGAN .....  | 43 |
| Tabel 6.1. Persentase Kios Menurut Kampung di Distrik Kimaam, 2016 .....                      | 47 |
| 7. HOTEL DAN PARIWISATA.....  | 49 |
| Tabel 7.1. Nama Objek Wisata, Lokasi dan jenis Wisata Distrik Kimaam,2016 .....               | 51 |

<https://meraukekab.bps.go.id>

## DAFTAR GAMBAR

|  | Halaman   |
|--|-----------|
| <b>gambar 1. Struktur Pemerintahan Distrik Kimaam, 2016</b>                            | <b>12</b> |
| <b>Gambar 2. Gambar Piramida Penduduk Distrik Kimaam, 2016</b>                         | <b>20</b> |
| <b>Gambar 3. Persentase Penduduk Distrik Kimaam, 2016</b>                              | <b>21</b> |
| <b>Gambar 4. Grafik Persentase Jumlah Kios Menurut Kampung di Distrik Kimaam, 2016</b> | <b>46</b> |

## PENJELASAN UMUM

Tanda-tanda, satuan-satuan, dan lain-lainnya yang digunakan dalam publikasi ini adalah sebagai berikut:

### 1. TANDA-TANDA

|                      |       |
|----------------------|-------|
| Data tidak tersedia  | : ... |
| Tidak ada atau nol   | : –   |
| Data dapat diabaikan | : 0   |
| Tanda decimal        | : ,   |

### 2. SATUAN

|                |                         |
|----------------|-------------------------|
| hektar (ha)    | : 10 000 m <sup>2</sup> |
| kilometer (km) | : 1 000 meter           |
| ton            | : 1 000 kg              |

Satuan lain: persen (%).

Perbedaan angka di belakang koma disebabkan oleh pembulatan angka.

<https://meraukekab.bps.go.id>

# BAB 1

## GEOGRAFI

### LETAK GEOGRAFIS KIMAAM

7<sup>0</sup>15' - 8<sup>0</sup>40' LINTANG SELATAN

137<sup>0</sup>40' - 139<sup>0</sup>10' BUJUR TIMUR

### BATAS WILAYAH DISTRIK

UTARA      DISTRIK ILWAYAB

SELATAN    LAUT ARAFURA

BARAT      DISTRIK TUBANG

TIMUR      DISTRIK TABONJI

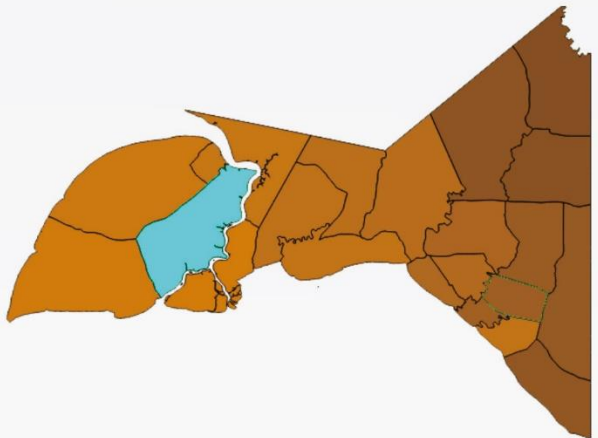

Badan Pusat Statistik  
Kabupaten Merauke





## ULASAN

Secara Astronomis Distrik Kimaam terletak diantara  $137^{\circ} 40'' - 139^{\circ} 10'$  Lintang Selatan dan  $7^{\circ} 15' - 8^{\circ} 40'$  Bujur Timur dengan luas wilayah  $4.630,30 \text{ km}^2$  atau 9,90 persen dari luas wilayah Kabupaten Merauke, semetara luas wilayah perairan Distrik Kimaam mencapai  $769,88 \text{ km}^2$ . Distrik Kimaam terdiri dari 11 kampung. Jarak Ibukota Kabupaten menuju Distrik Kimaam Sekitar 145 mil laut dan dapat ditempuh dengan menggunakan pesawat terbang jenis *Caravan*, sedangkan Kampung Komolom memiliki jarak terjauh dari ibukota Distrik Kimaam yaitu sekitar 26 Mil laut dan transportasi yang dapat digunakan untuk menuju kampung hanya transportasi air berupa *speedboat*.

Secara Geografis Distrik Kimaam mendiami suatu pulau yang bernama Pulau Yos Sudarso. Distrik Kimaam dibatasi oleh daratan dan lautan. Di sebelah utara berbatasan dengan Distrik Ilwayab, sebelah timur berbatasan dengan Distrik Tubang, sebelah barat berbatasan dengan Distrik Tabonji dan sebelah selatan berbatasan dengan Laut Arafura.

Secara umum, wilayah Distrik Kimaam merupakan daratan dengan ketinggian wilayah antara 4—8 meter di atas permukaan laut. Dengan ketinggian wilayah seperti itu, wilayah Distrik Kimaam sangat potensial terjadi genangan air terutama saat musim penghujan tiba.

**Tabel 1.1. Letak Wilayah Distrik Kimaam, 2016**

|                         |         |                                 |
|-------------------------|---------|---------------------------------|
| <b>Letak Astronomis</b> | Lintang | 7° 15' – 8° 40' Lintang Selatan |
|                         | Bujur   | 137° 40' – 139° 10' Bujur Timur |
| <b>Letak Geografis</b>  | Utara   | Distrik Ilwayab                 |
|                         | Selatan | Laut Arafura                    |
|                         | Timur   | Distrik Tubang                  |
|                         | Barat   | Distrik Tabonji                 |

Sumber : Badan Pusat Statistik Kabupaten Merauke

Tabel 1.2. Jarak Menuju Ibukota Distrik dan Ibukota Kabupaten  
di Distrik Kimaam, 2016

| Nama Kampung | Jarak Tempuh    |                   | Satuan Jarak |
|--------------|-----------------|-------------------|--------------|
|              | Ibukota Distrik | Ibukota Kabupaten |              |
| (1)          | (2)             | (3)               | (4)          |
| 1 Komolom    | 27              | 118               | Mill Laut    |
| 2 Kumbis     | 15              | 130               | Mill Laut    |
| 3 Kalilam    | 6               | 139               | Mill Laut    |
| 4 Turiram    | 9               | 132               | Mill Laut    |
| 5 Mambum     | 0.3             | 145               | Km           |
| 6 Deka       | 0.2             | 145               | km           |
| 7 Woner      | 0.4             | 145               | Km           |
| 8 Kiworo     | 0.5             | 145               | Km           |
| 9 Kimaam     | 0.6             | 145               | Km           |
| 10 Teri      | 13              | 163               | Km           |
| 11 Sabudom   | 15              | 161               | Km           |

Sumber : Badan Pusat Statistik Kabupaten Merauke

**Tabel 1.3. Nama Pulau Menurut Kampung di Distrik Kimaam, 2016**

| Nama Kampung |         | Nama Pulau                         |
|--------------|---------|------------------------------------|
| (1)          |         | (2)                                |
| 1            | Komolom | Pulau Komolom                      |
| 2            | Kumbis  | Pulau Papua                        |
| 3            | Kalilam | Pulau Yos Sudarso /Fredrik Hendrik |
| 4            | Turiram | Pulau Yos Sudarso /Fredrik Hendrik |
| 5            | Mambum  | Pulau Yos Sudarso /Fredrik Hendrik |
| 6            | Deka    | Pulau Yos Sudarso /Fredrik Hendrik |
| 7            | Woner   | Pulau Yos Sudarso /Fredrik Hendrik |
| 8            | Kiwooro | Pulau Yos Sudarso /Fredrik Hendrik |
| 9            | Kimaam  | Pulau Yos Sudarso /Fredrik Hendrik |
| 10           | Teri    | Pulau Yos Sudarso /Fredrik Hendrik |
| 11           | Sabudom | Pulau Yos Sudarso /Fredrik Hendrik |

Sumber : Badan Pusat Statistik Kabupaten Merauke

**Tabel 1.4. Nama Sungai/Kali Menurut Kampung di Distrik Kimaam, 2016**

| Nama kampung |         | Nama Sungai/Kali |
|--------------|---------|------------------|
| (1)          |         | (2)              |
| 1            | Komolom | Kali Silam       |
| 2            | Kumbis  | Kali Kumbis      |
| 3            | Kalilam | Selat Mariana    |
| 4            | Turiram | Kali Tudi        |
| 5            | Mambum  | Kali Romsano     |
| 6            | Deka    | Kali Romsano     |
| 7            | Woner   | Kali Romsano     |
| 8            | Kiwooro | Kali Romsano     |
| 9            | Kimaam  | Kali Romsano     |
| 10           | Teri    | Kali mambun      |
| 11           | Sabudom | Kali Numbiram    |

Sumber : Badan Pusat Statistik Kabupaten Merauke



# BAB 2

## PEMERINTAHAN

### JUMLAH PERANGKAT KELURAHAN



KEPALA  
KELURAHAN/KAMPUNG



SEKERTARIS  
KELURAHAN/KAMPUNG



KEPALA  
SEKSI/URUSAN

### JUMLAH PNS MENURUT GOLONGAN

GOL I



GOL II



GOL III



Badan Pusat Statistik  
Kabupaten Merauke





## ULASAN

Pemerintahan Distrik Kimaam dipimpin oleh seorang Kepala Distrik dan beberapa staf yang membantu dalam menjalankan roda pemerintahannya. Sekretariat Distrik Kimaampada tahun 2016 memiliki Jumlah pegawai Negeri Sipil sebanyak 22 Pegawai dan semuanya berjenis kelamin laki-laki. Pegawai tersebut memiliki pangkat golongan yang berbeda-beda yaitu 5 orang bergolongan I, 10 orang bergolongan II dan 7 orang sisanya bergolongan III. Jumlah pegawai Distrik Kimaam didominasi oleh pegawai asal papua.

Pada tahun 2016 Distrik Kimaam terdiri atas 11 kampung yang tersebar di dua wilayah yang berbeda, yaitu 5 kampung dalam dan 6 kampung luar. Kampung dalam merupakan kampung yang keberadaannya tidak jauh dari ibukota distrik meliputi Kampung Kimaam, Mambum, Kiworo, Woner dan Deka, sedangkan Kampung luar merupakan kampung yang terpisah dari ibukota distrik, meliputi Kampung Komolom, Kumbis, Turiram, kalilam, Teri dan Sabudom. Setiap kampung tersebut dipimpin oleh seorang kepala kampung dengan dibantu seorang sekretaris kampung dan beberapa orang kaur (kepala urusan).

Distrik Kimaam memiliki satuan lingkungan setempat setingkat RT dan RW yaitu sebanyak 35 RT dan 30 RW.

**Gambar 1. Struktur Pemerintahan Distrik Kimaam, 2016**

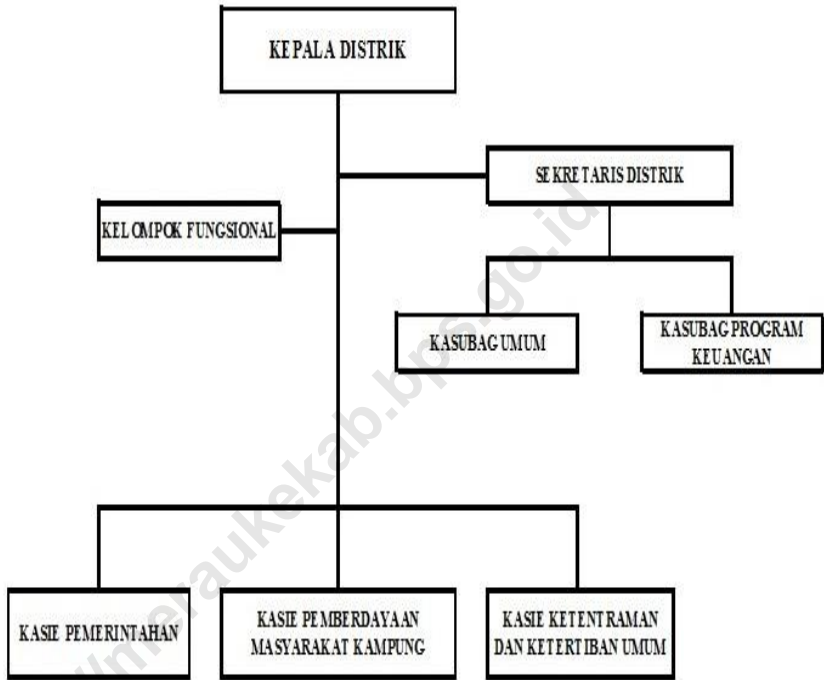

**Tabel 2.1 Jumlah Pegawai Negeri Sipil Menurut Golongan di Kantor Distrik Kimaam,2012- 2016**

|    | Tahun | Golongan |     |     |     | Jumlah<br><i>Total</i> |
|----|-------|----------|-----|-----|-----|------------------------|
|    |       | I        | II  | III | IV  |                        |
|    | (1)   | (2)      | (3) | (4) | (5) | (6)                    |
| 1. | 2016  | 5        | 10  | 7   | -   | 22                     |
| 2. | 2015  | 5        | 7   | 7   | -   | 19                     |
| 3. | 2014  | 8        | 7   | 7   | -   | 22                     |
| 4. | 2013  | 8        | 6   | 9   | -   | 23                     |
| 5. | 2012  | 8        | 5   | 8   | -   | 21                     |

Sumber: Badan Kepegawaian dan Pengembangan Sumber Daya Manusia Kabupaten Merauke

**Tabel 2.2 Jumlah Perangkat Kampung Menurut Kampung di Distrik Kimaam,2016**

| Nama Kampung | Perangkat Kampung |                    |      |
|--------------|-------------------|--------------------|------|
|              | Kepala Kampung    | Sekretaris Kampung | Kaur |
| (2)          | (3)               | (4)                | (5)  |
| 1 Komolom    | 1                 | 1                  | 4    |
| 2 Kumbis     | 1                 | 1                  | 4    |
| 3 Kalilam    | 1                 | 1                  | 4    |
| 4 Turiram    | 1                 | 1                  | 4    |
| 5 Mambum     | 1                 | 1                  | 4    |
| 6 Deka       | 1                 | 1                  | 4    |
| 7 Woner      | 1                 | 1                  | 4    |
| 8 Kiworo     | 1                 | 1                  | 4    |
| 9 Kimaam     | 1                 | 1                  | 4    |
| 10 Teri      | 1                 | 1                  | 4    |
| 11 Sabudom   | 1                 | 1                  | 4    |

Sumber : Badan Pusat Statistik Kabupaten Merauke

# BAB 3

## KEPENDUDUKAN

### JUMLAH PENDUDUK MENURUT JENIS KELAMIN



LAKI-LAKI 3298



PEREMPUAN 3141

### LAJU PERTUMBUHAN PENDUDUK KIMAAM

Laju pertumbuhan penduduk kimaam sebesar 1,87. Artinya pertumbuhan penduduk dari tahun sebelumnya sebesar 1,87 persen dari total penduduk tahun sebelumnya.



Badan Pusat Statistik  
Kabupaten Merauke



## PENJELASAN TEKNIS

Sumber utama data kependudukan adalah sensus penduduk yang dilaksanakan setiap sepuluh tahun sekali. Sensus penduduk telah dilaksanakan sebanyak enam kali sejak Indonesia merdeka, yaitu tahun 1961, 1971, 1980, 1990, 2000, dan 2010.

Di dalam sensus penduduk, pencacahan dilakukan terhadap seluruh penduduk yang berdomisili di wilayah teritorial Indonesia termasuk warga negara asing kecuali anggota korps diplomatik negara sahabat beserta keluarganya.

Metode pengumpulan data dalam sensus dilakukan dengan wawancara antara petugas sensus dengan responden dan juga melalui *e-census*. Pencatatan penduduk menggunakan konsep usual residence, yaitu konsep di mana penduduk biasa bertempat tinggal. Bagi penduduk yang bertempat tinggal tetap dicacah di mana mereka biasa tinggal, sedangkan untuk penduduk yang tidak bertempat tinggal tetap dicacah di tempat di mana mereka ditemukan petugas sensus pada malam 'Hari Sensus'. Termasuk penduduk yang tidak bertempat tinggal tetap adalah tuna wisma, awak kapal berbendera Indonesia, penghuni perahu/rumah apung, masyarakat terpencil/terasing, dan pengungsi. Bagi mereka yang mempunyai tempat tinggal tetap dan sedang bepergian ke luar wilayah lebih dari enam bulan, tidak dicacah di tempat tinggalnya, tetapi dicacah di tempat tujuannya. Untuk tahun yang tidak dilaksanakan sensus penduduk, data kependudukan diperoleh dari hasil proyeksi penduduk. Proyeksi penduduk merupakan suatu perhitungan ilmiah yang didasarkan pada asumsi dari komponen-komponen perubahan penduduk, yaitu kelahiran, kematian, dan migrasi. Proyeksi penduduk Indonesia 2010–2035 menggunakan data dasar penduduk hasil SP2010

**Penduduk Indonesia** adalah semua orang yang berdomisili di wilayah teritorial Indonesia selama 6 bulan atau lebih dan atau mereka yang berdomisili kurang dari 6 bulan tetapi bertujuan menetap.

**Laju pertumbuhan penduduk** adalah angka yang menunjukkan persentase penambahan penduduk dalam jangka waktu tertentu.

**Kepadatan penduduk** adalah rasio banyaknya penduduk per kilometer persegi.

**Rasio jenis kelamin** adalah perbandingan antara penduduk laki-laki dan penduduk perempuan pada suatu wilayah dan waktu tertentu. Biasanya dinyatakan dengan banyaknya penduduk laki-laki untuk 100 penduduk perempuan.

**Distribusi penduduk** adalah pola persebaran penduduk di suatu wilayah, baik berdasarkan batas-batas geografis maupun berdasarkan batas-batas administrasi pemerintahan.

**Komposisi penduduk** adalah pola persebaran penduduk menurut karakteristiknya, contoh: penduduk menurut kelompok umur, penduduk menurut jenis kelamin

**Rumah tangga** adalah seseorang atau sekelompok orang yang mendiami sebagian atau seluruh bangunan fisik/sensus dan biasanya tinggal bersama serta pengelolaan makan dari satu dapur. Yang dimaksud makan dari satu dapur adalah jika pengurusan kebutuhan sehari-harinya dikelola bersama-sama menjadi satu.

**Anggota rumah tangga** adalah semua orang yang biasanya bertempat tinggal di suatu rumah tangga, baik yang berada di rumah pada waktu pencacahan maupun yang sementara tidak ada.

**Rata-rata anggota rumah tangga** adalah angka yang menunjukkan rata-rata jumlah anggota rumah tangga per rumah tangga.



## ULASAN

Pada tahun 2016, berdasarkan hasil proyeksi penduduk oleh Badan Pusat Statistik Kabupaten Merauke, penduduk Distrik Kimaam mencapai 6.439 jiwa yang tersebar di 11 kampung. Kampung dengan jumlah penduduk terbanyak adalah Kampung Kimaam yaitu 861 jiwa, sedangkan jumlah penduduk paling sedikit berada di Kampung Dekayaitu 176 jiwa.

Laju pertumbuhan penduduk di Distrik Kimaam sebesar 1,87% terhadap jumlah penduduk Distrik Kimaam Tahun 2015 atau sekitar 118 jiwa.

Dengan luas wilayah sebesar 4.630,30 km<sup>2</sup> dan jumlah penduduk sebesar 6 439 jiwa maka dapat diperoleh kepadatan penduduk sebesar 1,39 Km<sup>2</sup>/jiwa.

Menurut jenis kelamin, pada tahun 2016 penduduk Distrik Kimaam didominasi oleh penduduk laki-laki. Ini dapat dilihat dari rasio jenis kelamin penduduk Distrik Kimaam yang mencapai 105. Hal ini berarti bahwa secara rata-rata dalam setiap 100 penduduk perempuan di Distrik Kimaam akan terdapat sebanyak 105 penduduk laki-laki. Kampung dengan rasio jenis kelamin tertinggi di Distrik Kimaam adalah Kampung Kimaam, yaitu sebesar 117,42 sedangkan Kampung Deka memiliki rasio jenis kelamin paling rendah yaitu hanya sebesar 89,25.

**Gambar 2. Gambar Piramida Penduduk Distrik Kimaam, 2016**

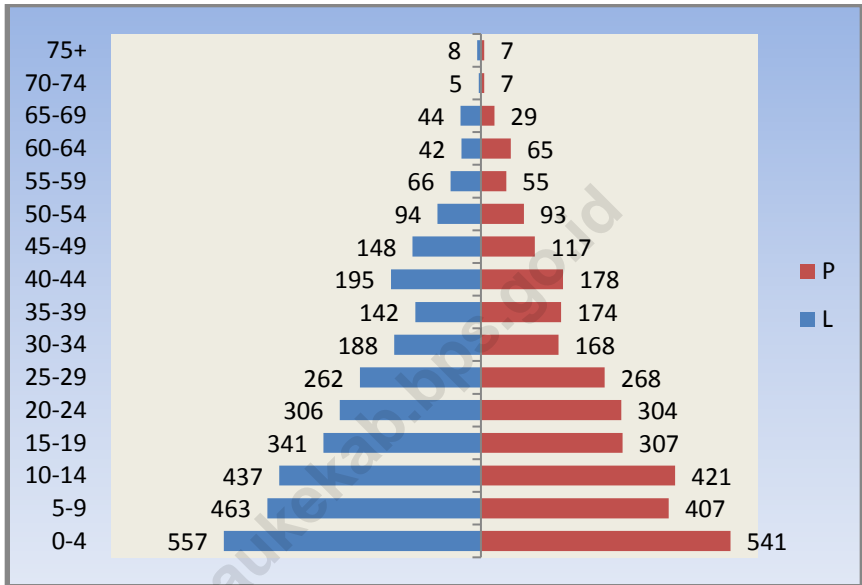

Sumber: Proyeksi Penduduk, Badan Pusat Statistik Kabupaten Merauke

**Gambar 3. Persentase Penduduk Distrik Kimaam, 2016**

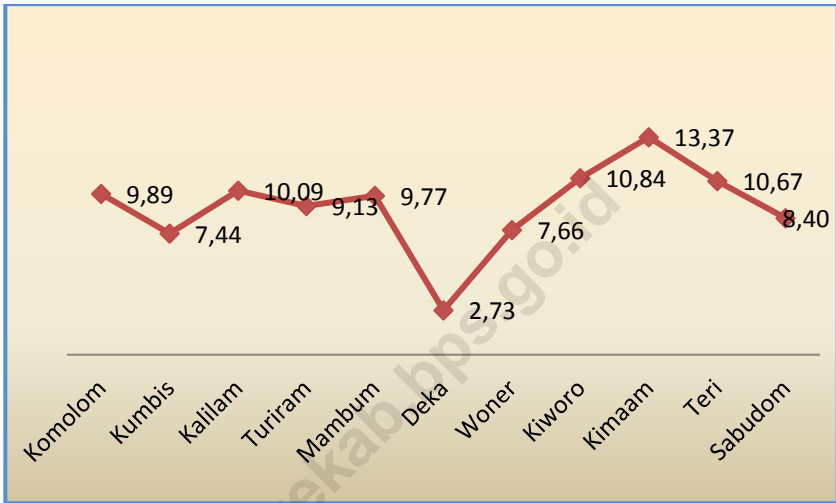

Sumber : Proyeksi Penduduk, Badan Pusat Statistik Kabupaten Merauke

Tabel 3.1 Jumlah Penduduk dan Laju Perumbuhan Penduduk Menurut Kampung di Distrik Kimaam, 2010, 2015, dan 2016

|    | Kampung       | Jumlah Penduduk |              |              | Laju Pertumbuhan Penduduk per Tahun (%) |             |
|----|---------------|-----------------|--------------|--------------|---|-------------|
|    |               | 2010            | 2015         | 2016         | 2010-2016                               | 2015-2016   |
|    |               | (1)             | (2)          | (3)          | (4)                                     | (5)         |
| 1  | Komolom       | 559             | 625          | 637          | 13,95                                   | 1,92        |
| 2  | Kumbis        | 417             | 470          | 479          | 14,87                                   | 1,91        |
| 3  | Kalilam       | 576             | 639          | 650          | 12,85                                   | 1,72        |
| 4  | Turiram       | 513             | 577          | 588          | 14,62                                   | 1,91        |
| 5  | Mambum        | 559             | 618          | 629          | 12,52                                   | 1,78        |
| 6  | Deka          | 155             | 172          | 176          | 13,55                                   | 2,33        |
| 7  | Woner         | 435             | 484          | 493          | 13,33                                   | 1,86        |
| 8  | Kiworo        | 618             | 686          | 698          | 12,94                                   | 1,75        |
| 9  | Kimaam        | 755             | 846          | 861          | 14,04                                   | 1,77        |
| 10 | Teri          | 596             | 673          | 687          | 15,27                                   | 2,08        |
| 11 | Sabudom       | 476             | 531          | 541          | 13,66                                   | 1,88        |
|    | <b>Kimaam</b> | <b>5 659</b>    | <b>6 321</b> | <b>6 439</b> | <b>13,78</b>                            | <b>1,87</b> |

Sumber: Proyeksi Penduduk, Badan Pusat Statistik Kabupaten Merauke

**Tabel 3.2. Jumlah Penduduk dan Distribusi Penduduk Menurut Kampung di DistrikKimaam, 2016**

| No     | Kampung | Jumlah Penduduk | Persentase Penduduk |
|--------|---------|-----------------|---------------------|
| 1      | 2       | 3               | 4                   |
| 1      | Komolom | 637             | 9,89                |
| 2      | Kumbis  | 479             | 7,44                |
| 3      | Kalilam | 650             | 10,09               |
| 4      | Turiram | 588             | 9,13                |
| 5      | Mambum  | 629             | 9,77                |
| 6      | Deka    | 176             | 2,73                |
| 7      | Woner   | 493             | 7,66                |
| 8      | Kiworo  | 698             | 10,84               |
| 9      | Kimaam  | 861             | 13,37               |
| 10     | Teri    | 687             | 10,67               |
| 11     | Sabudom | 541             | 8,40                |
| Jumlah |         | 6439            | 100,00              |

Sumber : Proyeksi Penduduk, Badan Pusat Statistik Kabupaten Merauke

Tabel 3.3. Jumlah Penduduk dan Rasio Jenis Kelamin Menurut Kampung di DistrikKimaam, 2016

| Nama Kampung  | Jenis Kelamin |             |             | Rasio Jenis Kelamin |
|---------------|---------------|-------------|-------------|---------------------|
|               | Laki-laki     | Perempuan   | Jumlah      |                     |
| (1)           | (2)           | (3)         | (4)         | (5)                 |
| 1 Komolom     | 324           | 313         | 637         | 103,51              |
| 2 Kumbis      | 234           | 245         | 479         | 95,51               |
| 3 Kalilam     | 340           | 310         | 650         | 109,68              |
| 4 Turiram     | 299           | 289         | 588         | 103,46              |
| 5 Mambum      | 315           | 314         | 629         | 100,32              |
| 6 Deka        | 83            | 93          | 176         | 89,25               |
| 7 Woner       | 238           | 255         | 493         | 93,33               |
| 8 Kiworo      | 363           | 335         | 698         | 108,36              |
| 9 Kimaam      | 465           | 396         | 861         | 117,42              |
| 10 Teri       | 354           | 333         | 687         | 106,31              |
| 11 Sabudom    | 283           | 258         | 541         | 109,69              |
| <b>Kimaam</b> | <b>3298</b>   | <b>3141</b> | <b>6439</b> | <b>105,00</b>       |

Sumber : Proyeksi Penduduk, Badan Pusat Statistik Kabupaten Merauke

**Tabel 3.4. Jumlah Penduduk Menurut Kelompok Umur dan Jenis Kelamin di Distrik Kimaam, 2016**

| Kelompok Umur | Jenis Kelamin |             | Jumlah      |
|---------------|---------------|-------------|-------------|
|               | Laki-Laki     | Perempuan   |             |
| (1)           | (2)           | (3)         | (4)         |
| 0-4           | 557           | 541         | 1098        |
| 5-9           | 463           | 407         | 870         |
| 10-14         | 437           | 421         | 858         |
| 15-19         | 341           | 307         | 648         |
| 20-24         | 306           | 304         | 610         |
| 25-29         | 262           | 268         | 530         |
| 30-34         | 188           | 168         | 356         |
| 35-39         | 142           | 174         | 316         |
| 40-44         | 195           | 178         | 373         |
| 45-49         | 148           | 117         | 265         |
| 50-54         | 94            | 93          | 187         |
| 55-59         | 66            | 55          | 121         |
| 60-64         | 42            | 65          | 107         |
| 65-69         | 44            | 29          | 73          |
| 70-74         | 5             | 7           | 12          |
| 75+           | 8             | 7           | 15          |
| <b>Jumlah</b> | <b>3298</b>   | <b>3141</b> | <b>6439</b> |

Sumber : Proyeksi Penduduk, Badan Pusat Statistik Kabupaten Merauke

**Tabel 3.5. Jumlah Penduduk, Rumah Tangga, dan Rata-rata Anggota Rumah Tangga di Distrik Kimaam,2012-2016**

| Tahun | Jumlah Penduduk<br>(orang) | Jumlah Rumah<br>Tangga | Rata-rata Anggota<br>Rumah Tangga |
|-------|----------------------------|------------------------|-----------------------------------|
| (1)   | (2)                        | (3)                    | (4)                               |
| 2012  | 5952                       | 1349                   | 4,41                              |
| 2013  | 6093                       | 1376                   | 4,43                              |
| 2014  | 6214                       | 1399                   | 4,44                              |
| 2015  | 6321                       | 1419                   | 4,45                              |
| 2016  | 6439                       | 1441                   | 4,47                              |

Sumber : Proyeksi Penduduk, Badan Pusat Statistik Kabupaten Merauke



# BAB 4

## SOSIAL

### JUMLAH SEKOLAH, MURID DAN GURU

|  | <br>SD | <br>SMP | <br>SMA |
|--|---|--|--|
| <br>SEKOLAH | 8   | 2  | 2  |
| <br>MURID  | 1491  | 481  | 395  |
| <br>GURU  | 43  | 21   | 23   |



Badan Pusat Statistik  
Kabupaten Merauke



## PENJELASAN TEKNIS

**Jenjang Pendidikan Formal** terdiri atas pendidikan dasar, pendidikan menengah, dan pendidikan tinggi. Jenis pendidikan yang diajarkan mencakup pendidikan umum, kejuruan, akademik, profesi, vokasi, keagamaan, dan khusus.

- a. Pendidikan Dasar berbentuk Sekolah Dasar (SD) dan Madrasah Ibtidaiyah (MI) atau bentuk lain yang sederajat serta Sekolah Menengah Pertama (SMP) dan Madrasah Tsanawiyah (MTs), atau bentuk lain yang sederajat.
- b. Pendidikan Menengah berbentuk Sekolah Menengah Atas (SMA), Madrasah Aliyah (MA), Sekolah Menengah Kejuruan (SMK), dan Madrasah Aliyah Kejuruan (MAK), atau bentuk lain yang sederajat.
- c. Pendidikan Tinggi merupakan jenjang pendidikan setelah pendidikan menengah yang mencakup program pendidikan diploma, sarjana, magister, spesialis, dan doktor yang diselenggarakan oleh perguruan tinggi. Perguruan tinggi dapat berbentuk akademi, politeknik, sekolah tinggi, institut, atau universitas

**Puskesmas (Pusat Kesehatan Masyarakat)** adalah unit pelaksana teknis dinas kesehatan kabupaten/ kota yang mempunyai fungsi utama sebagai penyelenggara pelayanan kesehatan tingkat pertama. Wilayah kerja puskesmas maksimal adalah satu kecamatan dan untuk dapat menjangkau wilayah kerjanya, puskesmas mempunyai jaringan pelayanan yang meliputi unit Puskesmas Pembantu (Pustu), unit Puskesmas Keliling (Puskel), dan unit bidan desa/komunitas (Peraturan Menteri Kesehatan RI No. 75 Tahun 2014 Tentang Pusat Kesehatan Masyarakat).

## ULASAN

Fasilitas pendidikan yang tersedia di Distrik Kimaam sudah terbilang lengkap dari jenjang pra SD hingga SMA. Pada tahun 2016 terdapat 1 Sekolah Taman Kanak-kanak, 8 Sekolah Dasar, 2 Sekolah Menengah Pertama, 1 Sekolah Menengah Atas dan 1 Sekolah Menengah Kejuruan. Dari jumlah ini, terdapat 6 Sekolah Negeri dan 7 Sekolah Swasta. Untuk jenjang pendidikan tingkat SD hampir semua kampung Distrik Kimaam memiliki jenjang pendidikan tersebut, hanya Kampung Mambum, Kampung Woner dan Kampung Deka yang tidak memiliki Sekolah SD, namun keberadaan ketiga kampung tersebut berdekataan langsung dengan Kampung Kimaam dan Kampung Kiworo sehingga anak-anak usia SD dapat bersekolah di dua kampung tersebut.

1 sekolah TK Swasta, 1 SMP Swasta terletak di kampung Kimaam, dan adapula 1 sekolah SMP Negeri, 1 SMA Negeri dan 1 SMK Negeri terletak di Kampung Kiworo.

Pada tahun 2016 jumlah guru yang bertugas di Distrik Kimaam berjumlah 87 orang. Guru SD berjumlah 43 orang, guru SMP berjumlah 21 orang, guru SMA berjumlah 13 orang dan guru SMK berjumlah 10 orang.

Distrik Kimaam mempunyai fasilitas kesehatan seperti puskesmas yang terletak di Kampung Kimaam dan puskesmas pembantu berjumlah 5 unit yang berada di Kampung Komolom, Kumbis, Kalilam, Teri dan Sabudom. Jumlah tenaga Kesehatan yang bertugas di Puskesmas Distrik Kimaam berjumlah 41 orang yang terdiri dari 14 laki-laki dan 27 perempuan.

Menurut data Dinas Pemberdayaan Perempuan, Perlindungan Anak, Pengendalian Penduduk dan Keluarga Berencana Kabupaten Merauke, pada tahun 2016 terdapat 1.195 Pasangan Usia Subur dan 1.583 Wanita Usia Subur di wilayah Distrik Kimaam.

Jumlah sarana fasilitas ibadah di Distrik Kimaam berjumlah 13 bangunan yang terdiri dari 11 Gereja Kristen Katolik, 1 gereja Kristen Protestan dan 1 masjid. Mayoritas penduduk Distrik Kimaam beragama Kristen Katolik yaitu sebesar 90 persen.

**Tabel 4.1. Jumlah Sekolah Menurut Kampung di Distrik Kimaam, 2016**

| Nama Kampung  | TK  |          | SD       |          | SMP      |          | SMA      |     | SMK      |      |
|---------------|-----|----------|----------|----------|----------|----------|----------|-----|----------|------|
|               | Neg | Swa      | Neg      | Swa      | Neg      | Swa      | Neg      | Swa | Neg      | Swa  |
| (1)           | (2) | (3)      | (4)      | (5)      | (6)      | (7)      | (8)      | (9) | (10)     | (11) |
| 1 Komolom     | -   | -        | -        | 1        | -        | -        | -        | -   | -        | -    |
| 2 Kumbis      | -   | -        | 1        | -        | -        | -        | -        | -   | -        | -    |
| 3 Kalilam     | -   | -        | -        | 1        | -        | -        | -        | -   | -        | -    |
| 4 Turiram     | -   | -        | -        | 1        | -        | -        | -        | -   | -        | -    |
| 5 Mambum      | -   | -        | -        | -        | -        | -        | -        | -   | -        | -    |
| 6 Deka        | -   | -        | -        | -        | -        | -        | -        | -   | -        | -    |
| 7 Woner       | -   | -        | -        | -        | -        | -        | -        | -   | -        | -    |
| 8 Kiworo      | -   | -        | 1        | -        | 1        | -        | 1        | -   | 1        | -    |
| 9 Kimaam      | -   | 1        | -        | 1        | -        | 1        | -        | -   | -        | -    |
| 10 Teri       | -   | -        | -        | 1        | -        | -        | -        | -   | -        | -    |
| 11 Sabudom    | -   | -        | 1        | -        | -        | -        | -        | -   | -        | -    |
| <b>Kimaam</b> | -   | <b>1</b> | <b>3</b> | <b>5</b> | <b>1</b> | <b>1</b> | <b>1</b> | -   | <b>1</b> | -    |

Sumber : <http://dapo.dikdasmn.kemdikbud.go.id>

**Tabel 4.2. Alamat Sekolah di Distrik Kimaam, 2016**

| Nama Sekolah |                           | Alamat          |
|--------------|---------------------------|-----------------|
| (1)          | (2)                       |                 |
| 1            | TK St. Theresia Kimaam    | Kampung Kimaam  |
| 2            | SD Inpres Kumbis          | Kampung Kumbis  |
| 3            | SD Inpres Sabudom         | Kampung Sabudom |
| 4            | SD Yppk Kimaam            | Kampung Kimaam  |
| 5            | SD Yppk Komolom           | Kampung Komolom |
| 6            | SD YppkKalilam            | Kampung Kalilam |
| 7            | SD Yppk Yeobi             | Kampung Turiram |
| 8            | SD Yppk St. Yoseph Mukasa | Kampung Teri    |
| 9            | SD Inpres Kiworo          | Kampung Kiworo  |
| 10           | SMP Negeri 1 Kimaam       | kampung Kiworo  |
| 11           | SMP Yppk Kizito           | Kampung Kimaam  |
| 12           | SMA Negeri 1 Kimaam       | Kampung Kiworo  |
| 13           | SMK Negeri 1 Kimaam       | Kampung Kiworo  |

Sumber : <http://dapo.dikdasmn.kemdikbud.go.id>

**Tabel 4.3. Jumlah Sekolah, Ruang Belajar, Murid, Guru, dan Rasio Murid Menurut Jenjang Pendidikan di Distrik Kimaam, 2016**

| Jenjang Pendidikan | Sekolah   | Ruang Belajar | Guru      | Murid       | Rasio Murid Terhadap |               |           |
|--------------------|-----------|---------------|-----------|-------------|----------------------|---------------|-----------|
|                    |           |               |           |             | Sekolah              | Ruang Belajar | Guru      |
| (1)                | (2)       | (3)           | (4)       | (5)         | (6)                  | (7)           | (8)       |
| TK                 | ...       | ...           | ...       | ...         | ...                  | ...           | ...       |
| SD                 | 8         | 42            | 43        | 1 491       | 186                  | 36            | 35        |
| SMP                | 2         | 17            | 21        | 481         | 241                  | 28            | 23        |
| SMA                | 1         | 7             | 13        | 276         | 276                  | 39            | 21        |
| SMK                | 1         | 6             | 10        | 119         | 119                  | 20            | 12        |
| <b>Jumlah</b>      | <b>12</b> | <b>72</b>     | <b>87</b> | <b>2367</b> | <b>822</b>           | <b>123</b>    | <b>91</b> |

Sumber: <http://dapo.dikdasmen.kemdikbud.go.id>

Catatan : Data Sekolah Taman Kanak-kanak 2016 tidak tersedia.

**Tabel 4.4. Jumlah Pasangan Usia Subur dan Wanita Usia Subur di Distrik Kimaam,2012-2016**

| No  | Tahun | Jumlah Pasangan Usia Subur | Jumlah Wanita Usia Subur |
|-----|-------|----------------------------|--------------------------|
| (1) | (2)   | (3)                        | (4)                      |
| 1   | 2016  | 1195                       | 1583                     |
| 2   | 2015  | 1182                       | 1567                     |
| 3   | 2014  | ...                        | ...                      |
| 4   | 2013  | 982                        | 1302                     |
| 5   | 2012  | 982                        | 1302                     |

Sumber : Dinas Pemberdayaan Perempuan, Perlindungan Anak, Pengendalian Penduduk dan Keluarga Berencana Kabupaten Merauke

**Tabel 4.5. Jumlah Penduduk Menurut Agama yang Dianut di Distrik Kimaam, 2016**

| Agama             | Jumlah      |
|-------------------|-------------|
| (1)               | (2)         |
| Islam             | 161         |
| Kristen Protestan | 650         |
| Kristen Katholik  | 7431        |
| Hindu             | 12          |
| Budha             | -           |
| <b>Jumlah</b>     | <b>8254</b> |

Sumber: Kementerian Agama Kabupaten merauke



**Tabel 4.6. Jumlah Tempat Peribadatan di Distrik Kimaam, 2016**

| <b>Agama</b>     | <b>Jumlah</b> |
|------------------|---------------|
| (1)              | (2)           |
| Masjid           | 1             |
| Gereja Protestan | 1             |
| Gereja Katholik  | 11            |
| Pura             | 0             |
| Vihara           | 0             |
| <b>Jumlah</b>    | <b>13</b>     |

Sumber: Kementerian Agama Kabupaten merauke

**Tabel 4.7. Jumlah Rohaniawan di Distrik Kimaam, 2016**

| <b>Agama</b>      | <b>Jumlah</b> |
|-------------------|---------------|
| (1)               | (2)           |
| Islam             | 1             |
| Kristen Protestan | 1             |
| Kristen Katholik  | 7             |
| Hindu             | 0             |
| Budha             | 0             |
| <b>Jumlah</b>     | <b>9</b>      |

Sumber : Kementerian Agama Kabupaten merauke



# BAB 5

## PERTANIAN

### PRODUKSI TANAMAN PANGAN DIRINCI MENURUT KOMODITAS



PADI

645



UBI JALAR

110



JAGUNG

26,4



UBI KAYU

200



Badan Pusat Statistik  
Kabupaten Merauke



## PENJELASAN TEKNIS

**Lahan sawah** adalah lahan pertanian yang berpetak-petak dan dibatasi oleh pematang (galengan), saluran untuk menahan/ menyalurkan air, yang biasanya ditanami padi sawah tanpa memandang dari mana diperoleh atau status lahan tersebut. Lahan yang dimaksud termasuk lahan yang terdaftar di Pajak Bumi Bangunan, Iuran Pembangunan Daerah, lahan bengkok, lahan serobotan, lahan rawa yang ditanami padi dan lahan bekas tanaman tahunan yang telah dijadikan sawah, baik yang ditanami padi, palawija atau tanaman semusim lainnya.

**Tegal/Kebun** adalah lahan pertanian bukan sawah (lahan kering) yang ditanami tanaman semusim atau tahunan dan terpisah dengan halaman sekitar rumah serta penggunaannya tidak berpindah pindah.

**Ladang/Huma** adalah lahan pertanian bukan sawah (lahan kering) yang biasanya ditanami tanaman semusim dan penggunaannya hanya semusim atau dua musim, kemudian akan ditinggalkan bila sudah tidak subur lagi (berpindah-pindah). Kemungkinan lahan ini beberapa tahun kemudian akan dikerjakan kembali jika sudah subur.

**Lahan yang sementara tidak diusahakan** adalah lahan yang biasanya diusahakan tetapi untuk sementara (lebih dari 1 (satu) tahun tetapi kurang dari atau sama dengan 2 (dua) tahun) tidak diusahakan, termasuk lahan sawah yang tidak diusahakan selama lebih dari 2 (dua) tahun.

Data produksi padi dan palawija yang disajikan adalah dalam kualitas: gabah kering giling (padi), pipilan kering (jagung), biji kering (kedelai dan kacang tanah), dan umbi basah (ubi kayu dan ubi jalar).

## ULASAN

Wilayah Distrik Kimaam merupakan dataran dengan ketinggian wilayah antara 4—8 meter di atas permukaan laut. Dengan ketinggian wilayah seperti itu, wilayah Distrik Kimaam sangat potensial terjadi genangan air. Hal ini sangat menguntungkan sebagian masyarakat Kimaam untuk membuka lahan sawah non irigasi.

Berdasarkan data Laporan Statistik Tanaman Pangan, Penggunaan Lahan pada tahun 2016 terdapat 260 hektar lahan sawah non irigasi yang pada tahun sebelumnya hanya sebesar 130 hektar. Ini membuktikan bahwa pemerintah sekarang ini sangat peduli dengan pertanian yang ada pada Kabupaten Merauke dan khususnya pada Distrik Kimaam. Penambahan lahan sawah non irigasi juga berdampak meningkatnya produksi padi yaitu sebesar 645 ton pada tahun 2016

**Tabel 5.1. Luas Lahan Tanaman Pangan di Distrik Kimaam, 2016**

| No | Jenis Lahan                | Luas Lahan (Ha) |
|----|----------------------------|-----------------|
| 1  | 2                          | 3               |
| 1  | Sawah Irigasi              | -               |
| 2  | Sawah Non Irigasi          | 260             |
| 3  | Tegal/Kebun                | -               |
| 4  | Ladang/Huma                | 515             |
| 5  | Sementara tidak diusahakan | 30              |

Sumber : Laporan Statistik Tanaman Pangan, Penggunaan Lahan

**Tabel 5.2. Luas Panen, Produksi dan Produktivitas Tanaman Pangan di Distrik Kimaam, 2016**

| Jenis Komoditi | Luas Tanam (ha) | Luas Panen (ha) | Produksi (ton) | Produktivitas (ton/ha) |
|----------------|-----------------|-----------------|----------------|------------------------|
| (1)            | (2)             | (3)             | (4)            | (5)                    |
| Padi           | 215,00          | 215,00          | 645,00         | 3,00                   |
| Jagung         | 14,00           | 12,00           | 26,40          | 2,20                   |
| Ubi Kayu       | 20,00           | 10,00           | 200,00         | 20,00                  |
| Ubi Jalar      | 45,00           | 10,00           | 110,00         | 11,00                  |
| Kacang Tanah   | 0,00            | 0,00            | 0,00           | 0,00                   |
| Kacang Hijau   | 0,00            | 0,00            | 0,00           | 0,00                   |
| Kedelai        | 0,00            | 0,00            | 0,00           | 0,00                   |

Sumber : Dinas Tanaman Pangan Kabupaten Merauke

**Tabel 5.3. Populasi Ternak dan Unggas di Distrik Kimaam, 2016**

| No  | Tahun | Jenis Ternak (Ekor) |      |         |      |              |
|-----|-------|---------------------|------|---------|------|--------------|
|     |       | Sapi                | Kuda | Kambing | Babi | Ayam Kampung |
| (1) | (2)   | (3)                 | (4)  | (5)     | (6)  | (7)          |
| 1   | 2016  | ...                 | ...  | ...     | ...  | ...          |
| 2   | 2015  | 99                  | 17   | 57      | 125  | 5234         |
| 3   | 2014  | 98                  | 38   | 30      | 138  | 4200         |
| 4   | 2013  | 65                  | 38   | 23      | 101  | 4200         |
| 5   | 2012  | 105                 | 38   | 12      | 109  | 6180         |

Sumber : Dinas Peternakan dan Kesehatan Hewan Kabupaten Merauke

Catatan : Data tahun 2016 tidak tersedia



# BAB 6

## PERINDUSTRIAN

### JUMLAH SARANA PERDAGANGAN



# 54

KIOS



Badan Pusat Statistik  
Kabupaten Merauke



## ULASAN

Di Distrik Kimaam terdapat sebuah pasar yang berada di Kampung Woner yang menjadi sarana penduduk setempat memasarkan hasil pertaniannya. Selain itu, terdapat pula kios di beberapa kampung di Distrik Kimaam. Kehadiran kios di kampung-kampung dapat dijadikan tempat berbelanja kebutuhan sembilan bahan pokok dan kebutuhan lainnya oleh masyarakat sekitar. Jumlah kios terbanyak berada di Kampung Kiworo yaitu sebesar 27,78 persen, hal ini disebabkan salah satunya di Kampung Kiworo yang berhadapan langsung dengan selat Mariana dan terdapat pelabuhan bongkar muat barang dan penumpang, sehingga sangat strategis para pedagang membuka usaha kiosnya di sekitar pelabuhan.

Selain pasar dan kios terdapat pula 1 buah bank swasta sebagai tempat melakukan transaksi keuangan, terutama sangat dimanfaatkan oleh para pegawai yang bekerja di lingkungan Distrik Kimaam dalam setiap pengambilan gaji bulanan.

**Gambar 4. Grafik Persentase Jumlah Kios Menurut Kampung di Distrik Kimaam, 2016**

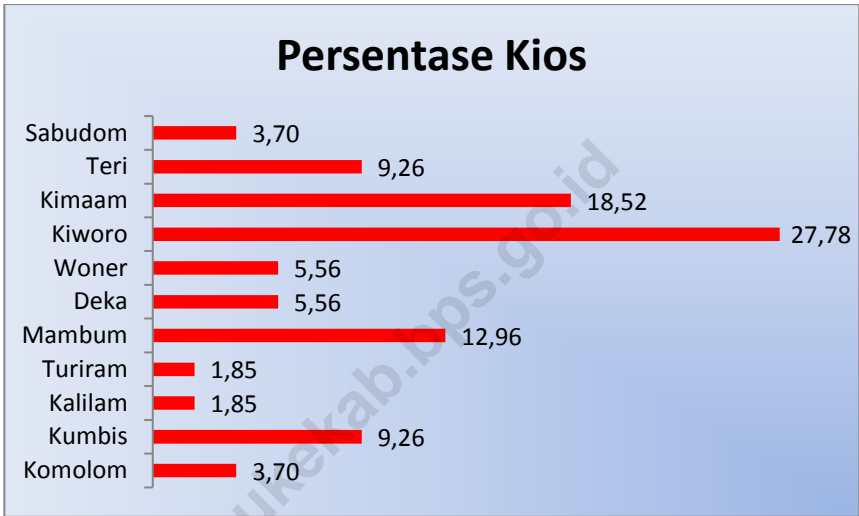

Sumber. Badan Pusat Statistik Kabupaten Merauke

**Tabel 6.1. Jumlah Kios Menurut Kampung di DistrikKimaam, 2016**

| No     | Nama Kampung | Persentase |
|--------|--------------|------------|
| 1      | 2            | 3          |
| 1      | Komolom      | 2          |
| 2      | Kumbis       | 5          |
| 3      | Kalilam      | 1          |
| 4      | Turiram      | 1          |
| 5      | Mambum       | 7          |
| 6      | Deka         | 3          |
| 7      | Woner        | 3          |
| 8      | Kiworo       | 15         |
| 9      | Kimaam       | 10         |
| 10     | Teri         | 5          |
| 11     | Sabudom      | 2          |
| Jumlah |              | 54         |

Sumber : Badan Pusat Statistik Kabupaten Merauke

<https://meraukekab.bps.go.id>

# BAB 7

## HOTEL DAN PARIWISATA

### NAMA TEMPAT WISATA DI DISTRIK KIMAAM



**SUAKA MARGA SATWA  
PULAU DOLAK**



**PULAU PAMBO**



Badan Pusat Statistik  
Kabupaten Merauke

## ULASAN

Seperti didaerah Papua lainnya,di Kabupaten Merauke juga pernah diselenggarakan festival. Festival yang pernah melibatkan banyak warga yaitu Festival Ndambu berlokasi di Distrik Kimaam dan melibatkan tiga distrik disekitarnya yaitu Distrik Ilwayab, Distrik Tabonji dan Distrik Waan. Tujuan dari Festival itu sendiri sebagai ajang memamerkan hasil bumi (pertanian) dan juga menjadikan festival ini sebagai program unggulan pemerintah daerah untuk mendorong pertumbuhan, peningkatan dan perlindungan budaya Marind. Selain festival Ndambu terdapat 2 objek wisata lainnya di wilayah Distrik Kimaam yaitu Suaka Marga Satwa Pulau Dolak dan Pulau pombo.

Dengan semakin banyaknya kunjungan tamu ke wilayah Distrik Kimaam, maka hadir pula jasa penginapan yang terletak di Kampung Kiworo yang dijadikan tempat istirahat dan menginap para tamu yang berkunjung.



**Tabel 8.1. Nama Objek Wisata, Lokasi dan jenis Wisata Distrik Kimaam,2016**

|   | <b>Nama Objek Wisata</b>      | <b>Lokasi Objek Wisata</b> | <b>Jenis Objek Wisata</b> |
|---|-------------------------------|----------------------------|---------------------------|
|   | (1)                           | (2)                        | (3)                       |
| 1 | Suaka Marga Satwa Pulau Dolak | Distrik Kimaam             | Wisata Alam               |
| 2 | Pulau Pombo                   | Distrik Kimaam             | Wisata Alam               |

Sumber: Dinas Kebudayaan dan Pariwisata Kabupaten Merauke

<https://meraukekab.bps.go.id>

# DATA

## MENCERDASKAN BANGSA



**BADAN PUSAT STATISTIK  
KABUPATEN MERAUKE**

Jl. R. E. Martadinata No 2 Merauke  
Telp. (0971) 3330883 E-mail [bps9401@bps.go.id](mailto:bps9401@bps.go.id)  
Homepage: <http://meraukekab.bps.go.id>



9

786025

103612