

Katalog BPS: 1101002.5303140

Statistik Daerah Kecamatan Kupang Timur 2016

Persawahan di Naibonat

Badan Pusat Statistik Kabupaten Kupang

**STATISTIK DAERAH
KECAMATAN KUPANG TIMUR
2016**

<http://kupangkab.bps.go.id>

STATISTIK DAERAH KECAMATAN KUPANG TIMUR 2016

No. Publikasi : 53030.1645
Katalog BPS : 1101002.5303140
UkuranBuku : 17,6 cm x 25 cm
JumlahHalaman : v + 11 halaman

Naskah:

KSK Kupang Timur

Gambar Kulit:

Seksi Neraca Wilayah dan Analisis Statistik

Diterbitkan Oleh:

©Badan Pusat Statistik Kabupaten Kupang

Dicetak Oleh :

CV. Grace

"Dilarang mengumumkan, mendistribusikan, mengomunikasikan, dan/atau menggandakan sebagian atau seluruh isi buku ini untuk tujuan komersial tanpa izin tertulis dari Badan Pusat Statistik"



Kata Sambutan

Buku Statistik Daerah Kecamatan Kupang Timur 2016 adalah publikasi yang diterbitkan secara rutin setiap tahun. Publikasi ini menyajikan data terpilih serta analisis deskriptif yang menggambarkan kondisi geografi, penduduk, sosial, pertanian, dan ekonomi kecamatan Kupang Timur secara makro.

Bersama dengan publikasi Kecamatan Kupang Timur Dalam Angka, diharapkan publikasi Statistik Daerah ini dapat bermanfaat bagi pemerintah daerah maupun pengguna data lainnya dalam memotret kondisi wilayah kecamatan ini.

Akhirnya kami mengucapkan terimakasih kepada semua pihak yang telah berpartisipasi dalam setiap proses pembuatan publikasi ini dan kami juga mengharapkan saran dan kritik yang membangun untuk meningkatkan kualitas publikasi ini pada edisi-edisi berikutnya.

Oelamasi, September 2016
Kepala Badan Pusat Statistik
Kabupaten Kupang

A handwritten signature in black ink, appearing to read "Ir. Adi H. Manafe, M.Si.", is written over a light gray, textured background.

Ir. Adi H. Manafe, M.Si
NIP. 19670612 199401 1 001



Kata Pengantar

Publikasi Statistik Daerah Kecamatan Kupang Timur 2016 disusun berdasarkan data yang ada di Kecamatan Kupang Timur Dalam Angka dilengkapi data dari Kabupaten Kupang Dalam Angka dan sumber lainnya.

Analisis yang terdapat dalam publikasi ini merupakan analisis deskriptif sederhana atas beberapa data terpilih yang diharapkan dapat membantu para pengguna data dalam memberi gambaran ringkas mengenai kondisi kecamatan Kupang Timur.

Kami mengharapkan saran dari berbagai pihak untuk peningkatan kualitas publikasi ini di tahun-tahun berikutnya.

Akhirnya kami mengucapkan terimakasih kepada semua pihak yang telah membantu penyusunan publikasi ini.

Oelamasi, September 2016
Koordinator Statistik
Kecamatan Kupang Timur

Irhami Subuhwiyah
NIP.19880206 200801 2 003



DAFTAR ISI

1.	Geografi	1
2.	Pemerintahan.....	2
3.	Penduduk.....	3
4.	Pendidikan	5
5.	Kesehatan	6
6.	Perumahan.....	8
7.	Pertanian.....	9
8.	Perdagangan dan Industri Pengolahan	10
9.	Perbandingan dengan Kecamatan yang Berbatasan dengan Kupang Timur.....	11

Pada tiga tahun terakhir, tidak banyak terdapat perubahan, kecuali pada jumlah kepala urusan aparat pemerintah desa di kecamatan Kupang Timur. Pada tahun 2014 kepala urusan berjumlah 24 dan pada tahun 2015 terdapat peningkatan sebanyak 7 orang sehingga menjadi 31 orang yang berarti masing-masing desa telah memiliki tiga atau lebih kepala urusan yang jumlahnya meningkat dibanding tahun sebelumnya. Pada tahun yang sama, di kecamatan ini terdapat 32 dusun selain itu, terdapat 126 RW yang jumlahnya tetap sama dengan tahun sebelumnya dan 310 RT yang jumlah tidak mengalami perubahan pula.

Pada tahun 2012, jumlah pegawai yang bekerja pada instansi pemerintahan, TNI dan Polri di kecamatan Kupang Timur mencapai 814 orang. Jumlah ini tidak ada perubahan dibanding tahun 2011 kecuali tahun 2010. Sebagian besar pegawai ini adalah guru-guru SD, SMP, dan SMA. Disamping itu, jumlah pegawai laki-laki jauh lebih banyak dibanding perempuan yakni sekitar 62 persen dari total pegawai yang ada. Perbedaan yang sangat nyata antara jumlah pegawai laki-laki dan perempuan terdapat pada Guru SD dan Polisi.

Jumlah Kepala Urusan, Dusun, RW dan RT di Kecamatan Kupang Timur

Uraian	2013	2014	2015
Kepala Urusan	24	24	31
Dusun	32	32	32
Rukun Warga (RW)	126	126	126
Rukun Tetangga (RT)	310	310	310

Sumber: Kupang Timur Dalam Angka 2013-2015

Jumlah Pegawai Instansi Pemerintah, TNI dan Polri di Kecamatan Kupang Timur

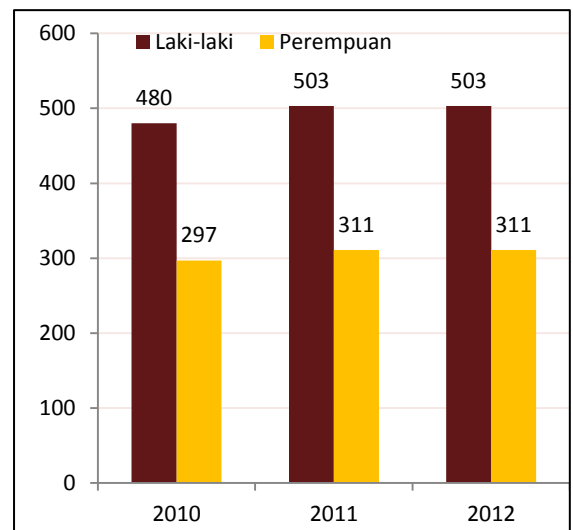

Sumber: Kupang Timur Dalam Angka 2011-2013

Berdasarkan hasil proyeksi penduduk 2014, penduduk kecamatan Kupang Timur berjumlah 53 519 jiwa atau bertambah 5242 jiwa dari tahun sebelumnya. Jumlah penduduk laki-laki lebih banyak dibanding perempuan ditunjukkan dengan rasio jenis kelamin sebesar 106 pada tahun 2015 yang berarti terdapat 106 laki-laki di setiap 100 orang perempuan. Sementara kepadatan penduduk di tahun 2015 terjadi penurunan yang signifikan yaitu 3755 jiwa per km², yang berarti terjadi penurunan 336 jiwa per km². Sedangkan rata-rata Anggota Rumah Tangga (ART) adalah 5 jiwa per kepala keluarga (KK).

Penduduk Kupang Timur tahun 2015 didominasi oleh penduduk laki-laki. Hal ini terlihat dari banyaknya jumlah penduduk laki-laki dibanding penduduk perempuan di setiap desanya. Perbedaan jumlah antara penduduk laki-laki dan perempuan yang paling besar terdapat di Kelurahan Naibonat, yakni sebesar 340 jiwa dengan rasio jenis kelamin 106, yang berarti terdapat 106 penduduk laki-laki disetiap 100 penduduk perempuan. Sedangkan di Oelatimo jumlah laki-laki dan perempuan hampir sama.

Indikator Kependudukan Kecamatan Kupang Timur

Indikator	2014	2015
Jumlah Penduduk (jiwa)	48 277	53 519
Jumlah Laki-laki (Jiwa)	24 874	27 527
Jumlah Perempuan (Jiwa)	23 403	25 992
Rasio Jenis Kelamin	106	106
Jumlah KK	8 719	13 084
Kepadatan Penduduk (jiwa/km ²)	4 091	3 755
Rata-rata Anggota Keluarga (jiwa/KK)	5	5

Sumber: Kupang Timur Dalam Angka 2015 & 2016

Penduduk Menurut Jenis Kelamin per Desa Di Kecamatan Kupang Timur, 2015

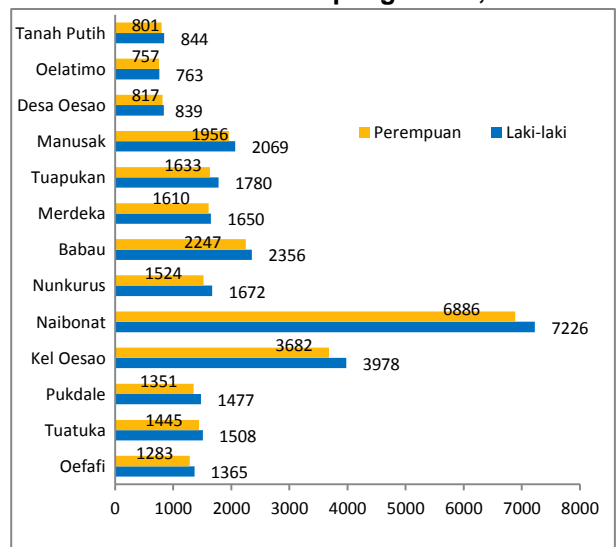

Sumber: Kupang Timur Dalam Angka 2016

Perubahan jumlah penduduk dapat terjadi karena adanya kejadian kelahiran, kematian serta migrasi. Di kecamatan Kupang Timur, kondisi ketiga komponen ini cukup variatif dari tahun ke tahun. Dibanding tahun sebelumnya, jumlah kelahiran dan kematian di tahun 2015 meningkat masing-masing sebesar 34 kelahiran dan 85 kematian. Sementara, di komponen migrasi, tercatat jumlah penduduk datang di tahun 2014 dan 2015 lebih sedikit daripada penduduk pindah. Namun pada tahun 2015, tercatat ada penduduk yang pindah yang cukup besar (145 jiwa) dari kecamatan ini.

Statistik Komponen Perubahan Penduduk Kecamatan Kupang Timur

Uraian	Jumlah		
	2013	2014	2015
Kelahiran	642	479	445
Kematian	187	157	242
Datang	126	278	148
Pindah	720	121	266

Sumber: Kupang Timur Dalam Angka 2014 - 2016

Di antara 13 desa yang ada di kecamatan Kupang Timur, Tuapukan merupakan desa dengan kepadatan penduduk tertinggi yakni mencapai 1115 jiwa/km². Dua kelurahan yaitu Kelurahan Oesao dan Naibonat hamper sama yaitu 682 jiwa/km² dan 628 jiwa/km². Sementara itu, Desa Tanah Putih, Manusak, Pukdale, Kelurahan Merdeka, dan Babau, antara 265 jiwa/km² hingga 429 jiwa/km². Empat desa sisanya memiliki kepadatan penduduk antara 68 jiwa/km² hingga 202 jiwa/km² dan Oelatimo merupakan desa dengan kepadatan penduduk terendah yakni 75 jiwa/km².

Kepadatan Penduduk Menurut Desa Di Kecamatan Kupang Timur (jiwa), 2015

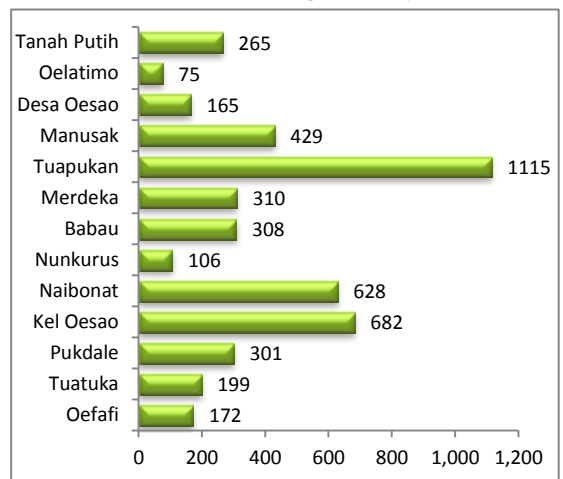

Sumber: Kupang Timur Dalam Angka 2015

Hingga tahun 2015, terdapat 26 SD, 10 SMP, 5 SMU di kecamatan Kupang Timur dengan rata-rata jumlah murid masing-masing 165 siswa SD, 236 siswa SMP dan 458 siswa SMU. Rasio jumlah murid dengan guru yang menggambarkan rata-rata jumlah murid yang menjadi tanggung jawab satu orang guru adalah sebesar 11 siswa di tingkat SD, 12 siswa di SMP dan 14 siswa di SMU.

Jumlah dan Rasio Sekolah, Guru, Murid di Kecamatan Kupang Timur, 2015

Uraian	Jenjang Pendidikan		
	SD	SMP	SMU
Sekolah	26	10	5
Guru	402	203	153
Murid	4301	2364	2 293
Rata-rata Jumlah Murid per Sekolah *)	165	236	458
Rasio Murid-Guru *)	11	12	14

Sumber: Kupang Timur Dalam Angka 2015
Catatan: termasuk sekolah swasta

Angka kelulusan dapat mencerminkan tingkat keberhasilan program pendidikan di suatu wilayah. Selama periode 2013-2015, pada tingkat SD, angka kelulusan tertinggi adalah 100 persen yang dicapai pada tahun 2013 dan 2015, Di tingkat, SMP dan SMU, tingkat kelulusan 100 persen diperoleh pada tiga tahun terakhir.

Persentase Siswa Lulus Ujian Menurut Jenjang Pendidikan di Kecamatan Kupang Timur

Jenjang Pendidikan	Angka Kelulusan (%)		
	2013	2014	2015
SD	100	100	100
SMP	100	100	100
SMU	100	100	100

Sumber: Kupang Timur Dalam Angka 2013-2015

Pada tahun 2015, terdapat 1 rumah sakit umum yang berlokasi di kecamatan Kupang Timur. Disamping itu terdapat 2 puskesmas, 9 puskesmas pembantu (pustu) yang tersebar di masing-masing desa, dan 64 posyandu. Pada Tahun 2015 sedikit mengalami kemajuan dalam hal pelayanan yaitu dibuka tempat praktek dokter walaupun baru satu tempat yang bertempat di Kelurahan Oesao Kecamatan Kupang Timur.

Jumlah Fasilitas Kesehatan di Kecamatan Kupang Timur

Uraian	Jumlah		
	2013	2014	2015
Rumah Sakit	2	1	1
Puskesmas	2	2	2
Puskesmas Pembantu	12	9	9
Posyandu	55	64	64
Praktek Dokter	-	-	1

Sumber: Kupang Timur Dalam Angka 2013 - 2015

Dengan telah berdirinya Rumah Sakit Umum (RSUD) Kabupaten Kupang tahun 2012 di wilayah kecamatan Kupang Timur, jumlah tenaga kesehatan di kecamatan ini juga mengalami peningkatan khususnya bidan yaitu sebanyak 9 orang dari tahun sebelumnya, begitupun dengan perawat yang mengalami kenaikan juga sebanyak 4 orang dan Dukun Bayi yang peningkatannya sangat signifikan yaitu sebanyak 17 orang, dari 32 orang menjadi 49 orang. Sedangkan pada kader aktif posyandu tidak mengalami perubahan sama sekali, namun pada Dokter mengalami penurunan sebanyak satu orang.

Jumlah Tenaga Kesehatan di Kecamatan Kupang Timur

Uraian	Jumlah		
	2013	2014	2015
Dokter	12	4	3
Bidan	75	20	29
Perawat	16	16	20
Kader Aktif Posyandu	320	320	320
Dukun Bayi	32	32	49

Sumber: Kupang Timur Dalam Angka 2013 - 2015

Jumlah kematian bayi usia 0-12 bulan di kecamatan Kupang Timur tahun 2015 ada tiga Kelurahan yaitu Oesao, Babau, dan Merdeka, merupakan jumlah terbanyak kematian bayi yang masing-masingnya berjumlah 3 orang. Sedangkan di Kelurahan Tuatuka, dan Desa Tuapukan berjumlah 2 orang. Pada Kelurahan Naibonat, Desa Manusak dan Oesao yang masing-masingnya hanya berjumlah 1 orang saja. Berbeda dengan keempat desa sisa yaitu Pukdale, Nunkurus, Oelatimo dan Tanah putih yang tidak ada kematian bayi usia 0-12 bulan.

Jumlah Kematian Bayi Usia 0-12 Bulan

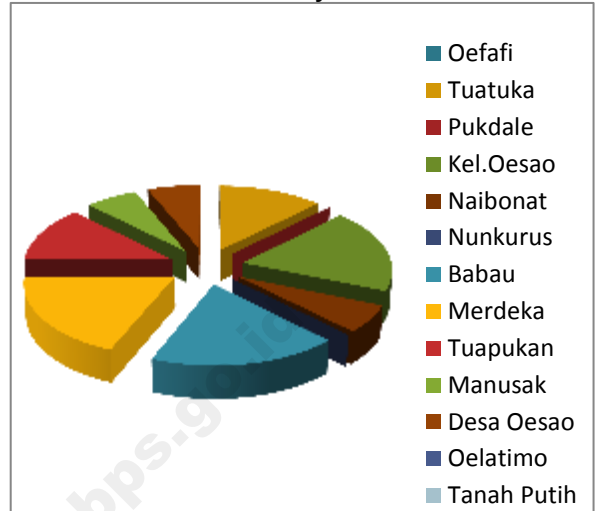

Sumber: Kupang Timur Dalam Angka 2015

Pada tahun 2015 banyak masyarakat di kecamatan kupang timur yang umumnya sadar akan pentingnya imunisasi pada balitanya sehingga setiap bulan pada waktu imunisasi hampir semua warga selalu datang ke tempat posyandu. Dari ketiga imunisasi yang paling banyak digunakan adalah imunisasi DPT 1 yang berjumlah 941 kali, kemudian Polio 3 sebanyak 851 kali dan terakhir imunisasi Campak yang berjumlah 804 kali.

Jumlah Balita yang mendapat Imunisasi menurut Desa dan jenis Imunisasi tahun 2015

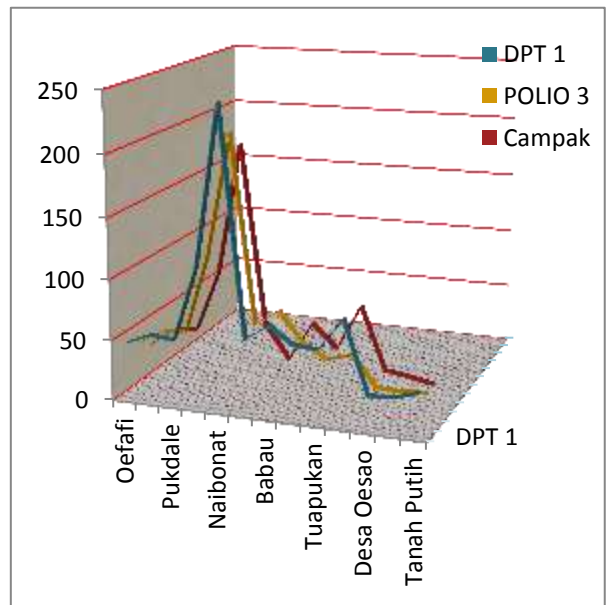

Sumber: Kupang Timur Dalam Angka 2015

Hingga tahun 2011, di kecamatan Kupang Timur masih banyak terdapat bangunan tempat tinggal yang dikategorikan darurat. Secara umum, rumah jenis ini mempunyai lantai tanah, dinding dari pelepah pohon gawang (bebak) dan atap daun gawang atau alang-alang. Pada tahun 2011, terdapat sebanyak 2.408 rumah darurat. Jumlah ini menurun sekitar 13 persen dari tahun 2010. Sementara itu, selama periode 2009-2011, jumlah rumah permanen dan semi permanen secara konsisten mengalami peningkatan dari tahun ke tahun.

Sumur adalah sumber air yang paling banyak digunakan di kecamatan Kupang Timur. Sejak tahun 2009, jumlah keluarga penggunaannya terus meningkat dari 4.258 keluarga menjadi 5.373 keluarga di tahun 2011. Untuk penerangan, tercatat sebanyak 4.364 keluarga telah menggunakan listrik PLN dan 595 keluarga memakai listrik Non-PLN. Sementara untuk jamban, lebih dari 6.000 keluarga telah menggunakan jamban sendiri. Jumlah ini meningkat sekitar empat persen dibanding tahun sebelumnya.

Jumlah Rumah Permanen, Semi Permanen dan Darurat di Kecamatan Kupang Timur

Uraian	Jumlah		
	2009	2010	2011
Permanen	1 795	1 869	2 055
Semi Permanen	3 763	3 987	4 227
Darurat	2 251	2 766	2 408

Sumber: Kupang Timur Dalam Angka 2010-2012

Jumlah Keluarga di Kecamatan Kupang Timur Menurut Fasilitas Perumahan yang Digunakan

Uraian	Jumlah		
	2009	2010	2011
Sumber Air			
Leding	1 325	1 258	1 266
Sumur	4 258	4 942	5 373
Mata Air	2 226	2 384	2 010
Sungai	-	38	41
Sumber Penerangan			
Listrik PLN	5 048	4 330	4 364
Listrik Non PLN	*	361	595
Jamban			
Sendiri	5 659	6 171	6 401
Bersama	266	737	801
Umum	16	4	4
Lainnya	1 868	1 710	1 484

Sumber: Kupang Timur Dalam Angka 2010-2012

*) Data listrik Non PLN bergabung dengan Listrik PLN

Jagung dan padi masih menjadi produk tanaman pangan unggulan di kecamatan Kupang Timur. Pada tahun 2015, produksi jagung di kecamatan ini mengalami penurunan pada luas panen menjadi 458Ha dan produksinya menjadi menurun yaitu 1.282 Ton. Dan ubi kayu berjumlah hanya 15 Ha untuk luas panen dan produksinya berjumlah 120 Ton dibanding tahun sebelumnya. Berbeda dengan Padi sawah yang mengalami peningkatan pada luas panen yaitu 5.856 Ha dengan produksi 23.424 Ton.

Statistik Potensi Tanaman di Kecamatan Kupang Timur

Uraian	2014	2015
Jagung		
Luas Panen (Ha)	1 017	458
Produksi (Ton)	2 847	1282
Padi Sawah		
Luas Panen (Ha)	4 617	5 856
Produksi (Ton)	17 082	23 424
Ubi Kayu		
Luas Panen (Ha)	330	15
Produksi (Ton)	2 640	120

Sumber: Kupang Timur Dalam Angka 2014 dan 2015

Potensi sektor pertanian lainnya adalah peternakan, khususnya ternak ayam. Pada tahun 2015, terjadi penurunan yang signifikan jumlah ternak ayam sebanyak 56.423, dibanding tahun sebelumnya. sedangkan pada ternak sapi, kambing, dan babi, yaitu mengalami peningkatan yang luar biasa yaitu sebesar 3.519 ekor, 2.047, dan 412 ekor. Sedangkan pada Kerbau, itik/bebek dan kuda mengalami peningkatan juga tetapi tidak terlalu besar yaitu sebanyak 17 ekor, 8 ekor, dan 2 ekor disbanding tahun sebeumnya.

Populasi Ternak di Kecamatan Kupang Timur

Jenis Ternak	2014	2015
Sapi	14 077	17 596
Kerbau	208	225
Kuda	30	32
Kambing	2 574	2 986
Babi	4 092	6 139
Ayam	68 363	11 940
Itik/Bebek	164	172

Sumber: Kupang Timur Dalam Angka 2014 dan 2015

PERDAGANGAN DAN INDUSTRI PENGOLAHAN

Pada tahun 2015, terdapat sebanyak 18 usaha perdagangan besar dengan tenaga kerja 75 orang. Sebagian besar perdagangan besar ini berlokasi di pasar Oesao. Selain perdagangan besar, terdapat juga sebanyak 796 pedagang eceran yang umumnya berupa kios-kios yang menjual berbagai keperluan rumah tangga. Jumlah tenaga kerja yang diserap oleh usaha perdagangan eceran tersebut di tahun 2015 sebanyak 1.612 orang atau rata-rata dua tenaga kerja per usaha.

Jumlah Usaha dan Tenaga Kerja Pedagang Besar dan Eceran di Kecamatan Kupang Timur, 2015



Sumber: Kupang Timur Dalam Angka 2015

Selain kegiatan perdagangan, terdapat juga beberapa kegiatan industri pengolahan makanan dan non makanan di kecamatan Kupang Timur namun masih tergolong industri rumah tangga yang pengolahannya masih dilakukan secara sederhana. Dalam tiga tahun terakhir, jumlah industri makanan (seperti industri kue, es, tempe/tahu, dan gula lempeng) selalu mengalami peningkatan. Sedangkan industri non makanan yang banyak ditemui di kecamatan ini adalah industri penggilingan (mol) padi dan logam/pandai besi.

Jumlah Industri Pengolahan di Kecamatan Kupang Timur

Jenis Industri	Jumlah		
	2013	2014	2015
Batako	8	8	9
Minyak Kelapa	22	22	22
Penggilingan Padi	39	61	43
Garam Hancur	20	20	21
Pande Besi	53	53	53
Anyaman	15	15	4
Meubel	6	6	11
Industri Makanan	404	396	223

Sumber: Kupang Timur Dalam Angka 2013-2015

PERBANDINGAN DENGAN KECAMATAN YANG BERBATASAN DENGAN KUPANG TIMUR

Secara geografis, kecamatan Kupang Timur berbatasan langsung dengan kecamatan Fatuleu, Takari, Amabi Oefeto dan Amarasi Timur. Menurut jumlah penduduk, Kupang Timur memiliki penduduk terbanyak. Pada tahun 2015 jumlahnya mencapai 53.520 jiwa, disusul Fatuleui dan Takari yang masing-masing berjumlah 25.626 dan 21.435 ribu jiwa.

Secara umum, tanaman pangan yang diunggulkan di kelima kecamatan yang saling berbatasan ini adalah jagung dan padi. Produksi jagung tertinggi, khususnya di tahun 2015, terdapat di kecamatan Amabi Oefeto (713 ton), disusul Amarasi Timur sekitar 595 ton. Sementara tiga kecamatan lainnya menghasilkan antara 214 ton hingga 422 ton di tahun yang sama. Berbeda dengan jagung, produksi padi tertinggi terdapat di Fatuleu yang produksinya mencapai 8.360 ton di tahun 2015. Sementara kecamatan lainnya hanya memproduksi di bawah 3.082 ton padi di tahun 2015.

Perbandingan Jumlah Penduduk

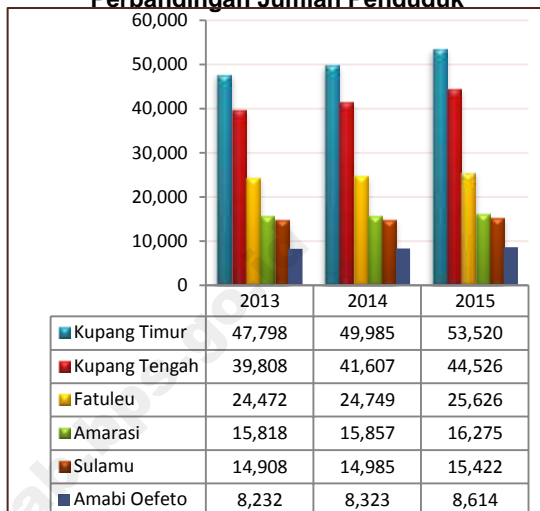

Sumber: Kecamatan Dalam Angka 2015 Masing-masing Kecamatan

Perbandingan Produksi Padi dan Jagung (ton), 2015

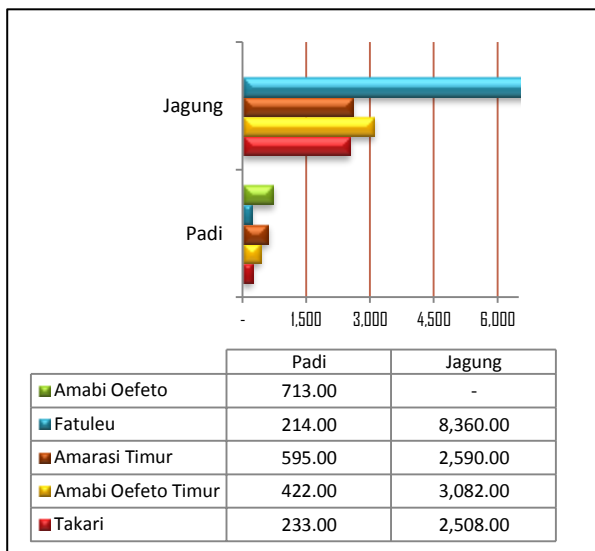

Sumber: Kecamatan Dalam Angka 2015 Masing-masing Kecamatan

DATA

MENCERDASKAN BANGSA

<http://kupangkab.bps.go.id>