

Kecamatan

MAJE DALAM ANGKA

2018



**BADAN PUSAT STATISTIK
KABUPATEN KAUR**

Kecamatan

MAJE DALAM ANGKA

2018



<https://ke...>

Kecamatan Maje Dalam Angka 2018

ISSN : -

No. Publikasi : 17040.1707

Katalog : 1102001.1704020

Ukuran Buku : 14,8 cm x 21 cm

Jumlah Halaman : xviii + 80 halaman

Naskah :

Badan Pusat Statistik Kabupaten Kaur

Gambar Kulit Oleh :

Badan Pusat Statistik Kabupaten Kaur

Diterbitkan Oleh :

© BPS Kabupaten Kaur

Dicetak Oleh :

Percetakan Fazzy

Dilarang mengumumkan, mendistribusikan, mengomunikasikan, dan/ atau menggandakan sebagian atau seluruh isi buku ini untuk tujuan komersial tanpa izin tertulis dari Badan Pusat Statistik.

TIM PENYUSUN

Penanggungjawab Umum:

Ir. Arbi

Penanggungjawab Wilayah:

Merda Suhendra

Penyunting:

Gun Gun Nugraha, S.Si, M.S.E.

Penulis Naskah:

Ferdinand David Aritonang, S.ST

Pengumpul Data:

Ferdinand David Aritonang, S.ST

Penginput Data:

Ferdinand David Aritonang, S.ST

Perwajahan Kulit:

Jumadi Dwi Syahputra, S.ST

SKETSA PETA WILAYAH KECAMATAN MAJE

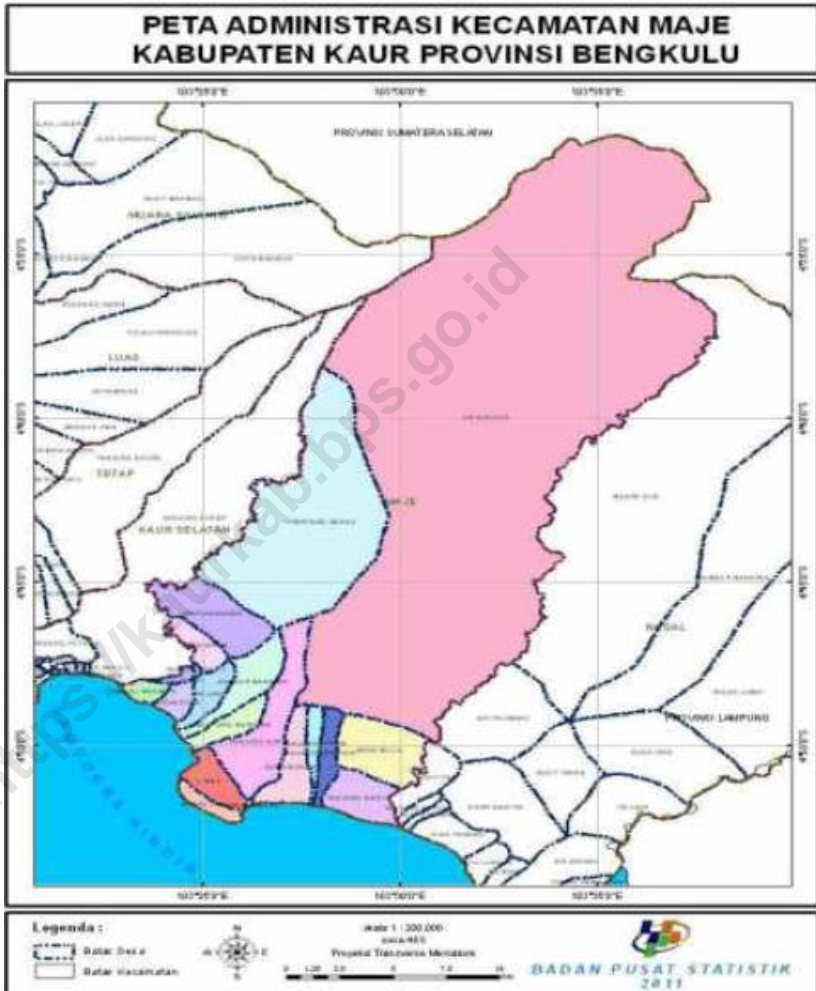

KEPALA BPS KABUPATEN KAUR



Ir. Arbi



KATA PENGANTAR

Kecamatan Maje Dalam Angka 2018 merupakan publikasi tahunan yang diterbitkan oleh BPS Kabupaten Kaur. Disadari bahwa publikasi ini belum sepenuhnya memenuhi harapan pihak pemakai data khususnya para perencana, namun diharapkan dapat membantu melengkapi penyusunan rencana pembangunan di Kabupaten Kaur.

Publikasi ini dapat terwujud berkat kerjasama dan bantuan dari berbagai pihak baik instansi pemerintah maupun swasta. Kepada semua pihak yang telah memberikan bantuan disampaikan penghargaan dan terima kasih yang sebesar-besarnya.

Untuk perbaikan publikasi ini, tanggapan dan saran yang bersifat konstruktif dari para pemakai sangat diharapkan agar publikasi yang dihasilkan menjadi lebih baik kedepannya.

Bintuhan, September 2018

Kepala Badan Pusat Statistik
Kabupaten Kaur,

Ir. Arbi

DAFTAR ISI

	halaman
Sketsa Peta Wilayah Kecamatan Maje	v
Kepala BPS Kabupaten Kaur	vii
Kata Pengantar	ix
Daftar Isi	xi
Daftar Tabel	xii
Daftar Gambar	xvii
Penjelasan Umum	xviii
1. Geografi dan Iklim	1
1.1 Geografi	7
1.2 Iklim	10
2. Pemerintahan	13
3. Kependudukan	23
4. Sosial	31
4.1 Pendidikan	37
4.2 Kesehatan	39
4.3 Agama	48
5. Pertanian	51
5.1 Tanaman Pangan	55
5.2 Hortikultura	59
5.3 Perkebunan	60
5.4 Peternakan	61
5.5 Perikanan	63
6. Energi	65
7. Perdagangan	73
8. Hotel dan Pariwisata	77

DAFTAR TABEL

halaman

1. GEOGRAFI DAN IKLIM

1.1 Geografi	7
1.1.1 Luas Wilayah Menurut Desa di Kecamatan Maje, 2017	7
1.1.2 Tinggi Wilayah di Atas Permukaan Laut (DPL) Menurut Desa di Kecamatan Maje (Km), 2017	8
1.1.3 Jarak Dari Kantor/Balai Desa ke Kantor Camat Kabupaten di Kecamatan Maje, 2017	9
1.2 Iklim	10
1.2.1 Rata-Rata Suhu dan Kelembaban Udara Menurut Bulan di Kabupaten Kaur, 2017	10
1.2.2 Jumlah Curah Hujan dan Hari Hujan Menurut Bulan di Kabupaten Kaur, 2017	11

2. PEMERINTAHAN

2.1 Desa dan Klasifikasi Desa di Kecamatan Maje, 2017	19
2.2 Jumlah Pegawai Kantor Camat dan Desa Menurut Jenis Kelamin di Kecamatan Maje, 2017	20
2.3 Jumlah Pegawai Kantor Camat dan Desa Menurut Pendidikan Tertinggi yang Ditamatkan di Kecamatan Maje, 2017	21

3. KEPENDUDUKAN

3.1 Jumlah Penduduk Menurut Jenis Kelamin dan Sex Ratio Menurut Desa Di Kecamatan Maje 2010- 2017	29
3.2 Jumlah Penduduk dan Kepadatan Penduduk di Kecamatan Maje, 2010-2017	30

4. SOSIAL

4.1 Pendidikan	37
4.1.1 Angka Partisipasi Murni (APM) dan Angka Partisipasi Kasar (APK) Menurut Jenjang Pendidikan di Kabupaten Kaur, 2017	37
4.1.2 Jumlah Sekolah, Murid, Guru, dan Rasio Murid-Guru Menurut Jenjang Pendidikan di Kecamatan Maje, 2017	38
4.2 Kesehatan	39
4.2.1 Jumlah Fasilitas Kesehatan Menurut Desa di Kecamatan Maje, 2017	39
4.2.2 Jumlah Tenaga Kesehatan Menurut Desa di Kecamatan Maje, 2017	40
4.2.3 Jumlah Dokter Spesialis, Dokter Umum, dan Dokter Gigi Menurut Sarana Pelayanan Kesehatan di Kecamatan Maje, 2017	41
4.2.4 Jumlah Kasus 10 Penyakit Terbanyak di Kecamatan Maje, 2017	42
4.2.5 Jumlah Bayi Lahir, Bayi Berat Badan Lahir Rendah (BBLR), BBLR Dirujuk, dan Bergizi Buruk di Kecamatan Maje, 2012 – 2017	43

4.2.6 Jumlah Ibu Hamil, Melakukan Kunjungan K1, Melakukan Kunjungan K4, Kurang Energi Kronis (KEK), dan Mendapat Tablet Zat Besi (Fe) di Kecamatan Maje, 2012 – 2017	44
4.2.7 Jumlah Kasus HIV/AIDS, IMS, DBD, Diare, TB, dan Malaria Menurut Desa/Kelurahan di Kecamatan Maje, 2017	45
4.2.8 Jumlah Pasangan Usia Subur dan Peserta KB Aktif Menurut Desa/Kelurahan di Kecamatan Maje, 2017	46
4.3 Agama	48
4.3.1 Jumlah Penduduk Menurut Desa/Kelurahan dan Agama yang Dianut di Kecamatan Maje, 2017	48
4.3.2 Jumlah Tempat Peribadatan Menurut Desa/Kelurahan di Kecamatan Maje, 2017	49

5. PERTANIAN

5.1 Tanaman Pangan	55
5.1.1 Luas Lahan Sawah Menurut Jenis Pengairan di Kecamatan Maje (Hektar), 2017	55
5.1.2 Luas Lahan Ladang/Huma, Tegal/Kebun dan Sementara Tidak Diusahakan di Kecamatan Maje, 2017	56
5.1.3 Luas Panen Padi Sawah Dan Padi Ladang di Kecamatan Maje, 2017	57
5.1.4 Luas Panen Tanaman Palawija Di Kecamatan Maje, 2017	58

5.2 Hortikultura	59
5.2.1 Luas Panen dan Tanaman Sayuran Menurut Desa/Kelurahan dan Jenis Sayuran di Kecamatan Maje, 2017	59
5.3 Perkebunan	60
5.3.1 Luas Tanaman dan Produksi Tanaman Perkebunan Menurut Jenis Tanaman di Kecamatan Maje(hektar), 2017	60
5.4 Peternakan	61
5.4.1 Populasi Ternak Menurut Jenis Ternak di Kecamatan Maje, 2017	61
5.4.2 Populasi Unggas Menurut Jenis Unggas di Kecamatan Maje, 2017	62
5.5 Perikanan	63
5.5.1 Jumlah Rumah Tangga Perikanan Tangkap Menurut Subsektor di Kecamatan Maje, 2017	63
5.5.2 Jumlah Perahu/Kapal Menurut Jenis Kapal di Kecamatan Maje, 2017	64

6. ENERGI

6.1 Jumlah Pelanggan Listrik di Kecamatan Maje, 2011 – 2017	71
--	----

7. PERDAGANGAN

7.1 Jumlah Pasar Menurut Desa/Kelurahan di Kecamatan Maje, 2017	76
--	----

8. HOTEL DAN PARIWISATA

8.1 Jumlah Rumah Makan/Restoran Menurut Desa/Kelurahan di Kecamatan Maje, 2015 - 2017	80
--	----

<https://kaurkab.bps.go.id>

DAFTAR GAMBAR

	halaman
1. Luas Wilayah Menurut Desa di Kecamatan Maje (Km ²), 2017	5
2. Persentase Pegawai Kantor Camat dan Desa Menurut Jenis Kelamin Di Kecamatan Maje, 2017	17
3. Persentase Pegawai Kantor Camat an Desa Menurut Tingkat Pendidikan Tertinggi yang Ditamatkan Di Kecamatan Maje, 2017	17
4. Persentase Penduduk Menurut Jenis Kelamin di Kecamatan Maje, 2017	27
5. Perkembangan jumlah Penduduk di Kecamatan Maje, 2017	27
6. Jumlah Sekolah Menurut Jenjang Pendidikan di Kecamatan Maje, 2017	35
7. Jumlah Peserta KB Aktif di Kecamatan Maje, 2017	35
8. Jumlah Pelanggan Listrik Di Kecamatan Maje, 2011 – 2017	69

PENJELASAN UMUM

Tanda-tanda, satuan-satuan, dan lain-lainnya yang digunakan dalam publikasi ini adalah sebagai berikut:

1. TANDA-TANDA

Data tidak tersedia	: ...
Tidak ada atau nol	: —
Data dapat diabaikan	: 0
Tanda desimal	: ,
Data tidak ditampilkan	: NA
Angka perkiraan	: ^e
Angka sementara	: ^x
Angka sangat sementara	: ^{xx}
Angka diperbaiki	: ^r

2. SATUAN

hektar (ha) = 10.000 m²
kilometer (km) = 1.000 meter
knot = 1,8523 km/jam
kuintal = 100 kg
ton = 1 000 kg
Satuan lain : persen (%), ekor.

Perbedaan angka di belakang koma disebabkan oleh pembulatan angka.

1. GEOGRAFI DAN IKLIM

<https://kaurkampus.go.id>

1. GEOGRAFI DAN IKLIM

1.1 Geografi

Secara astronomis Kecamatan Maje terletak pada $4^{\circ} 35' 05''$ – $4^{\circ} 55' 15''$ Lintang Selatan dan $103^{\circ} 23' 23''$ – $103^{\circ} 35' 44''$ Bujur Timur. Letak astronomis ini memberikan gambaran bahwa Kecamatan Maje beriklim tropis. Terdapat dua musim seperti umumnya kecamatan lain di Kabupaten Kaur yaitu musim penghujan dan musim kemarau. Pada tabel dideskripsikan bahwa musim penghujan lebih banyak terjadi pada akhir hingga awal tahun. Sedangkan musim kering atau kemarau lebih banyak terjadi pada pertengahan tahun.

Secara geografis, Kecamatan Maje terletak di sebelah barat Pegunungan Bukit Barisan dan termasuk dalam wilayah administrasi Kabupaten Kaur, Provinsi Bengkulu. Ibukota Kecamatan Maje berjarak 13 km dari ibukota kabupaten dan 255 km dari ibukota Provinsi Bengkulu. Batas-batas wilayah Kecamatan Maje adalah :

- Sebelah paling utara berbatasan langsung dengan Kecamatan Nasal dan Provinsi Sumatera Selatan,
- Sebelah paling selatan berbatasan dengan Samudera Indonesia,
- Sebelah paling barat berbatasan dengan Kecamatan Kaur Selatan; dan
- Sebelah paling timur berbatasan dengan Kecamatan Nasal

Luas wilayah yang terbesar di Kecamatan Maje adalah Desa Sinar Mulia dengan luas wilayah sekitar 25,13% dari luas Kecamatan Maje sedangkan luas wilayah paling terkecil adalah Desa Way Hawang dengan luas wilayah sekitar 0,87% luas Kecamatan Maje.

1.2 Iklim

Letak astronomis menyebabkan Kecamatan Maje berada pada iklim tropis. Sepanjang tahun 2017, rata-rata suhu udara tertinggi berada pada bulan April sebesar $32,1^{\circ}\text{C}$ dan rata-rata suhu udara terendah berada pada bulan Februari $23,6^{\circ}\text{C}$. Curah hujan terbesar jatuh pada bulan September yang mencapai 480 mm^3 dan terendah pada bulan Juli yang mencapai 98 mm^3 .

<https://kaurkab.bps.go.id>

Gambar 1.
Persentase Luas Wilayah Menurut Desa di
Kecamatan Maje



Sumber : Badan Pertanahan Nasional Kabupaten Kaur, 2017

1.1 GEOGRAFI

Tabel 1.1.1 Luas Wilayah Menurut Desa di Kecamatan Maje, 2017

	Desa	Luas (km²)	Persentase
	(1)	(2)	(3)
1	Parda Suka	11,89	3,29
2	Air Long	23,78	6,59
3	Linau	13,14	3,64
4	Way Hawang	3,13	0,87
5	Tanjung Baru	13,77	3,81
6	Penyandingan	20,02	5,55
7	Tanjung Aur	40,05	11,09
8	Kedataran	46,93	13,00
9	Tanjung Ganti	4,38	1,21
10	Benteng Harapan	7,51	2,08
11	Suka Menanti	8,76	2,43
12	Sinar Mulia	90,73	25,13
13	Bakal Makmur	7,51	2,08
14	Muara Jaya	6,26	1,73
15	Tanjung Agung	9,39	2,60
16	Arga Mulia	15,64	4,33
17	Air Jelatang	7,51	2,08
18	Sumber Harapan	19,4	5,37
19	Tanjung Beringin	11,26	3,12
	Maje	361,04	100,00

Sumber : Badan Pertanahan Nasional Kabupaten Kaur, 2017

Tabel 1.1.2 Tinggi Wilayah di Atas Permukaan Laut (DPL) Menurut Desa di Kecamatan Maje, 2017

Desa/Kelurahan		Tinggi DPL (meter)
(1)		(2)
1	Parda Suka	0-100
2	Air Long	0-100
3	Linau	0-100
4	Way Hawang	0-100
5	Tanjung Baru	0-100
6	Penyandingan	>200
7	Tanjung Aur	0-100
8	Kedataran	>200
9	Tanjung Ganti	>200
10	Benteng Harapan	0-100
11	Suka Menanti	0-100
12	Sinar Mulia	>200
13	Bakal Makmur	0-100
14	Muara Jaya	0-100
15	Tanjung Agung	0-100
16	Arga Mulia	0-100
17	Air Jelatang	100-200
18	Sumber Harapan	>200
19	Tanjung Beringin	0-100

Sumber : Statistik Potensi Desa BPS Kabupaten Kaur, 2017

Tabel 1.1.3 Jarak dari Kantor/Balai Desa ke Kantor Camat di Kecamatan Maje (km), 2017

	Desa/Kelurahan	Keberadaan Kantor/Balai Desa (ada/tidak)	Jarak ke Kantor Camat
	(1)	(2)	(3)
1	Parda Suka	Tidak	5
2	Air Long	Tidak	4
3	Linau	Ada	2
4	Way Hawang	Tidak	2
5	Tanjung Baru	Tidak	4
6	Penyandingan	Tidak	10
7	Tanjung Aur	Tidak	2
8	Kedataran	Tidak	7
9	Tanjung Ganti	Tidak	6
10	Benteng Harapan	Tidak	3
11	Suka Menanti	Tidak	3
12	Sinar Mulia	Tidak	10
13	Bakal Makmur	Tidak	5
14	Muara Jaya	Tidak	1
15	Tanjung Agung	Ada	3
16	Arga Mulia	Tidak	7
17	Air Jelatang	Tidak	6
18	Sumber Harapan	Tidak	3
19	Tanjung Beringin	Tidak	4

Sumber : Kantor Camat Maje, 2017

1.2 IKLIM

Tabel 1.2.1 Rata-rata Suhu dan Kelembaban Udara Menurut Bulan, 2017

Bulan	Suhu Udara (°C)			Kelembaban Udara (%)		
	Maks	Min	Rata-rata	Maks	Min	Rata-rata
(1)	(2)	(3)	(4)	(5)	(6)	(7)
Januari	29,6	23,9	26,1	-	-	85
Februari	30,1	23,6	26,2	-	-	87
Maret	30,9	24,0	27,0	-	-	83
April	32,1	24,9	27,7	-	-	85
Mei	31,6	24,8	27,5	-	-	84
Juni	31,5	24,3	27,1	-	-	82
Juli	31,4	24,0	27,0	-	-	83
Agustus	31,3	23,9	26,8	-	-	83
September	31,2	24,2	26,8	-	-	85
Oktober	30,9	24,1	26,9	-	-	83
November	30,3	24,4	26,8	-	-	84
Desember	29,7	24,0	26,4	-	-	85

Sumber : Badan Meteorologi, Klimatologi dan Geofisika Stasiun Klimatologi Klas I Pulau Baai, 2017

Tabel 1.2.1 Jumlah Curah Hujan dan Hari Hujan Menurut Bulan di Kabupaten Kaur, 2017

Bulan	Diperta Kaur		Linau	
	Curah Hujan (mm ³)	Hari Hujan	Curah Hujan (mm ³)	Hari Hujan
(1)	(2)	(3)	(4)	(5)
Januari	376	-	-	-
Februari	477	-	-	-
Maret	322	-	-	-
April	330	-	-	-
Mei	238	-	-	-
Juni	211	-	-	-
Juli	98	-	-	-
Agustus	317	-	-	-
September	480	-	-	-
Oktober	343	-	-	-
November	324	-	-	-
Desember	402	-	-	-

Sumber : Badan Meteorologi, Klimatologi dan Geofisika Stasiun Klimatologi Klas I Pulau Baai, 2017

<https://kaurkab.bps.go.id>

2. PEMERINTAHAN

<https://kaurkab.bps.go.id/>

2. PEMERINTAHAN

Kecamatan Maje merupakan kecamatan pemekaran dari Kecamatan Kaur Selatan, yang dibentuk berdasarkan Undang-Undang Nomor 3 Tahun 2003 bersamaan dengan dibentuknya kabupaten Kaur. Ibukota Kecamatan Maje terletak di Desa Linau.

Wilayah administrasi pemerintahan di Kecamatan Maje terdiri dari 19 desa yang berstatus desa definitive. Pada tahun 2010 terjadi pengurangan desa yang sebelumnya berjumlah 20 desa menjadi 19 desa. Hal ini terjadi akibat penggabungan wilayah dari dua desa menjadi satu desa yaitu desa pematang Danau dihapus yang wilayahnya digabungkan dengan Desa Kedataran. Selain itu terjadi perubahan nama desa yaitu Desa Air Bacang berubah nama menjadi Desa Sinar Mulia. Seluruh desa di Kecamatan Maje merupakan desa swasembada.

Sebagian besar desa di Kecamatan Maje memiliki Satuan Lingkungan Setempat (SLS) terkecil berupa dusun dan desa yang masing-masing diketuai oleh Kepala Dusun dan Kepala Desa. Dengan adanya perangkat atau aparatur desa ini menunjukkan bahwa kelengkapan organisasi pemerintah di Kecamatan Maje sudah tertata dengan baik.

Pada tahun 2015, jumlah pegawai kantor desa, termasuk BPD, di Kecamatan Maje rata-rata berjumlah 11 orang per desa dengan perbandingan jumlah laki-laki jauh lebih besar daripada perempuan. Mayoritas pegawai adalah tamatan SMA.

Gambar 2.
Persentase Pegawai Kantor Camat dan Desa Menurut Jenis Kelamin di Kecamatan Maje, 2017

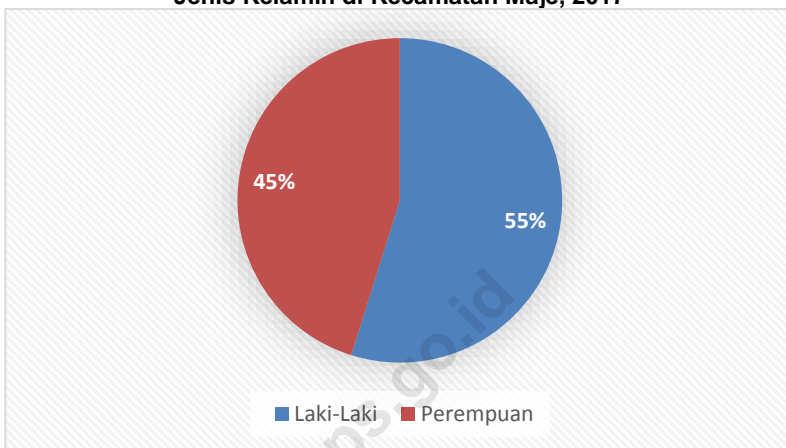

Sumber : Kantor Desa, 2017

Gambar 3.
Persentase Pegawai Kantor Camat dan Desa Menurut Pendidikan Tertinggi yang Ditamatkan di Kecamatan Maje, 2017

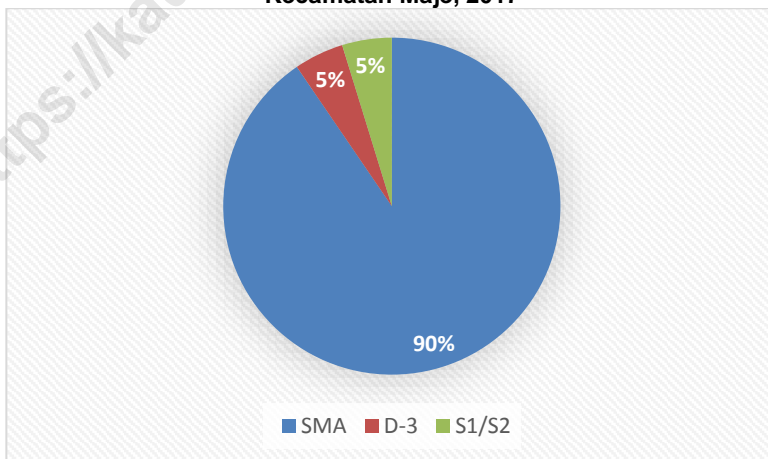

Sumber : Kantor Camat, 2017

Tabel 2.1 Desa dan Klasifikasi Desa di Kecamatan Maje, 2017

	Kecamatan	Swasembada	Swakarsa	Swadaya
	(1)	(2)	(3)	(4)
1	Parda Suka	V	-	-
2	Air Long	V	-	-
3	Linau	V	-	-
4	Way Hawang	V	-	-
5	Tanjung Baru	V	-	-
6	Penyandingan	V	-	-
7	Tanjung Aur	V	-	-
8	Kedataran	V	-	-
9	Tanjung Ganti	V	-	-
10	Benteng Harapan	V	-	-
11	Suka Menanti	V	-	-
12	Sinar Mulia	V	-	-
13	Bakal Makmur	V	-	-
14	Muara Jaya	V	-	-
15	Tanjung Agung	V	-	-
16	Arga Mulia	V	-	-
17	Air Jelatang	V	-	-
18	Sumber Harapan	V	-	-
19	Tanjung Beringin	V	-	-
	Maje	19	0	0

Sumber : Kantor Desa, 2017

Tabel 2.2 Jumlah Pegawai Kantor Camat dan Desa Menurut Jenis Kelamin diKecamatan Maje, 2017

Kantor Camat dan Desa		Laki-laki	Perempuan	Jumlah
(1)		(2)	(3)	(4)
1	Kantor Camat	17	14	31
2	Kelurahan	0	0	0
Maje		70	10	80

Sumber : Kantor Camat, 2017

Tabel 2.3 Jumlah Pegawai Kantor Camat dan Desa Menurut Pendidikan Tertinggi yang Ditamatkan di Kecamatan Maje, 2017

Kantor Camat dan Desa		SMP	SMA	D-3	S1/ S2	Jumlah
(1)		(2)	(3)	(4)	(5)	(6)
1	Kantor Camat	-	19	1	1	21
2	Kelurahan	-	-	-	-	-
Maje		0	19	1	1	21

Sumber : Kantor Camat, 2017

<https://kaurkab.bps.go.id>

3. KEPENDUDUKAN

<https://kaurkab.bptid>

3. KEPENDUDUKAN

Jumlah penduduk Kecamatan Maje setiap tahun terus mengalami kenaikan terutama dalam kurun waktu lima tahun terakhir. Pada tahun 2017, jumlah penduduk total diperkirakan mencapai 13.101 jiwa. Pada tahun 2016, jumlah penduduk Kecamatan Maje tercatat 12.956 jiwa. Artinya, pada tahun 2017 terjadi pertumbuhan penduduk sebesar 1,12 persen.

Pada tahun 2017 Jumlah penduduk laki-laki tercatat mencapai 7.041 orang dan perempuan 6.060 orang. Rasio jenis kelamin atau *sex ratio* penduduk Kecamatan Maje pada 2017 sebesar 116. Angka ini menunjukkan bahwa setiap 100 penduduk perempuan di Kecamatan Maje terdapat 116 penduduk laki-laki.

Kepadatan penduduk juga menunjukkan kenaikan dari tahun ke tahun. Pada tahun 2016, kepadatan penduduk Kecamatan Maje mencapai 35,89 jiwa per km² sedangkan di tahun 2017 mencapai 36,29 jiwa per km².

Perbandingan persentase penduduk laki-laki dan perempuan di Kecamatan Maje ditunjukkan pada Gambar 4. Untuk perkembangan jumlah penduduk di Kecamatan Maje, 2011 – 2017 ditunjukkan pada Gambar 5 di bawah.

Gambar 4.
Persentase Jumlah Penduduk Menurut Jenis Kelamin di Kecamatan Maje, 2017

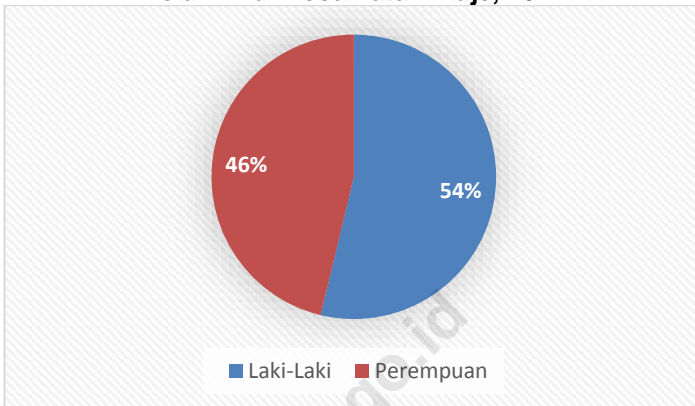

Sumber : Badan Pusat Statistik, 2017

Gambar 5.
Perkembangan Jumlah Penduduk di Kecamatan Maje, 2011 – 2017

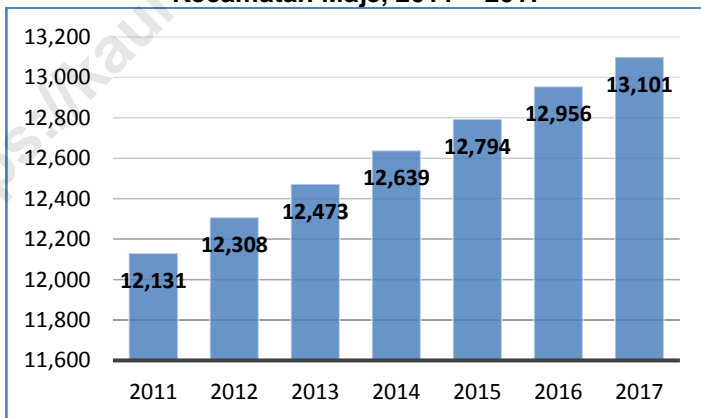

Sumber : Badan Pusat Statistik, 2017

Tabel 3.1 Jumlah Penduduk, Rasio Jenis Kelamin, dan Laju Pertumbuhan Penduduk di Kecamatan Maje, 2011 – 2017

Tahun	Jenis Kelamin			Sex Ratio	Growth (%)
	L	P	Jumlah		
(1)	(2)	(3)	(4)	(5)	(6)
2011	6.535	5.596	12.131	117	1,39
2012	6.627	5.681	12.308	117	1,45
2013	6..720	5.753	12.473	117	1,34
2014	6.801	5.838	12.639	116	1,33
2015	6.880	5.914	12.794	116	1,23
2016	7.789	6.711	12.956	117	1,27
2017	7.041	6.060	13.101	116	1,12

Sumber : BPS, Proyeksi Penduduk Indonesia 2010 – 2035

KEPENDUDUKAN

Tabel 3.2 Kepadatan Penduduk di Kecamatan Maje, 2011 – 2017

Tahun	Luas Wilayah (km²)	Jumlah Penduduk	Kepadatan (jiwa/km²)
(1)	(2)	(3)	(4)
2011	361,04	12.131	34
2012	361,04	12.308	34
2013	361,04	12.473	35
2014	361,04	12.639	35
2015	361,04	12.794	35
2016	361,04	12.956	36
2017	361,04	13.101	36

Sumber : BPS, Proyeksi Penduduk Indonesia 2010 – 2035

<https://kaurkab.bps.go.id>

4. SOSIAL

4. SOSIAL

Keadaan sosial penduduk digambarkan dalam beberapa variabel antara lain pendidikan, kesehatan, dan agama.

4.1 Pendidikan

Salah satu indikator yang digunakan dalam melihat perkembangan pendidikan pada suatu wilayah, kabupaten misalnya, adalah melalui angka tingkat partisipasi sekolah. Tingkat partisipasi sekolah dikelompokkan menjadi Angka Partisipasi Murni (APM) dan Angka Partisipasi Kasar (APK). Semakin tinggi jenjang pendidikan, APM dan APK biasanya semakin mengecil. Hanya APK SD yang dapat mencapai angka 100 persen. Angka Partisipasi Kasar (APK) Kabupaten Kaur pada tahun 2017 mencapai 119,51. Artinya, apabila dibandingkan dengan jumlah penduduk usia 7 – 12 tahun, terdapat 119,51 persen penduduk yang masih bersekolah di SD tanpa memperhatikan umur. Sementara ditinjau dari Angka Partisipasi Murni (APM) untuk SD di tahun yang sama mencapai 99,99. Artinya terdapat 0,01 persen penduduk usia 7 – 12 tahun yang tidak sedang bersekolah di tingkat SD. Demikian halnya dengan tingkat SMP dan SMA dalam membaca APM dan APK.

Pada tahun 2017, di Kecamatan Maje terdapat 5 SD, 1 SMP, dan 1 SMA. Dari jumlah tersebut dapat dilihat bahwa sekolah SD belum tersedia di semua desa. Rasio murid guru masing-masing sebanyak 15 untuk SD, 6 untuk SMP dan 2 untuk SMA.

4.2 Kesehatan

Fasilitas kesehatan merupakan salah satu tolak ukur dalam pencapaian pelaksanaan pembangunan di Kecamatan Maje. Pada tahun 2017 terdapat satu puskesmas. Sedangkan fasilitas kesehatan lainnya yakni posyandu sebanyak 23 tersebar di setiap desa, rumah bersalin 1 dan puskesmas sebanyak 1. Tenaga kesehatan sendiri untuk tenaga medis, keperawatan dan kebidanan sudah tersedia. Namun tenaga kefarmasian belum tersedia. Dokter yang ada yaitu dokter umum dan dokter gigi masing-masing sebanyak 1 orang .

Dari 10 kasus penyakit yang paling banyak diderita penduduk di Kecamatan Maje pada tahun 2017, 3 urutan teratas yaitu gastritis sebanyak 436 kasus, penyakit hipertensi sebanyak 404 kasus, dan ISPA sebanyak 322 kasus. Sementara kasus penyakit gawat lain yang tercatat di Puskesmas Maje yaitu Febris dan RA.

Pada tahun 2017, jumlah bayi dilahirkan berjumlah 262 anak. Dari data Puskesmas Maje tidak terdapat bayi yang kekurangan gizi maupun berat badan rendah waktu lahir.

Jumlah pasangan usia subur sebanyak 4167 pasangan. Dari jumlah tersebut 715 pasangan yang merupakan peserta KB aktif. Jenis KB yang digunakan di antaranya IUD, MOW, MOP, kondom, implan, suntikan dan pil.

4.3 Agama

Keagamaan meliputi banyaknya penduduk pemeluk agama tertentu dan jumlah sarana ibadah. Hingga tahun 2017 di Kecamatan Maje sebagian besar penduduknya memeluk agama Islam sebanyak 12.916, Protestan sebanyak 104, Katholik sebanyak 27, dan Hindu sebanyak 54.

Gambar 6.

**Jumlah Sekolah Menurut Jenjang Pendidikan
di Kecamatan Maje, 2017**

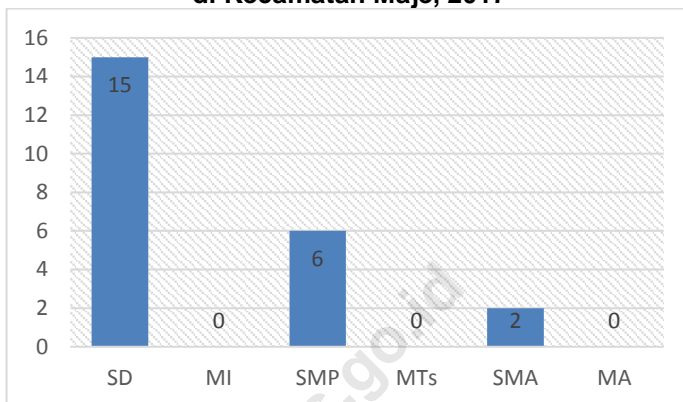

Sumber : Dinas Pendidikan dan Kantor Kemenag Kab. Kaur, 2017

Gambar 7.

**Jumlah Peserta KB Aktif di Kecamatan
Maje, 2017**

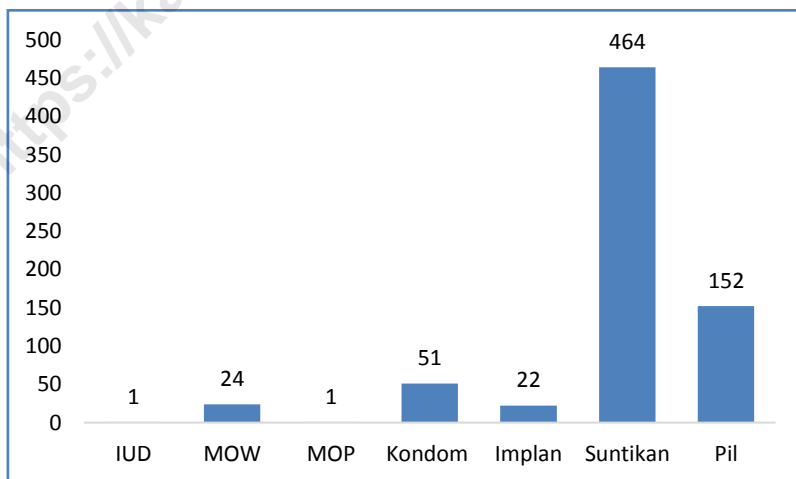

Sumber : Puskesmas Kecamatan Maje, 2017

4.1 Pendidikan

Tabel 4.1.1 Angka Partisipasi Murni (APM) dan Angka Partisipasi Kasar (APK) Menurut Jenjang Pendidikan di Kabupaten Kaur, 2017

Jenjang Pendidikan	APM	APK
(1)	(2)	(3)
SD/MI	99,99	119,51
SMP/MTs	71,19	77,12
SMA/SMK/MA	69,71	91,66

Sumber : Survei Sosial Ekonomi Nasional Kor, Maret 2017

Tabel 4.1.2 Jumlah Sekolah, Murid, Guru, dan Rasio Murid-Guru Sekolah Dasar (SD) Menurut Jenjang Pendidikan di Kecamatan Maje, 2017

	Jenjang Pendidikan	Sekolah	Murid	Guru	Rasio Murid-Guru
	(1)	(2)	(3)	(4)	(5)
1	SD	15	1.727	111	16
2	MI	-	-	-	-
3	SMP	6	704	61	12
4	MTs	-	-	-	-
5	SMA	2	505	42	12
6	MA	-	-	-	-
	Maje	7	792	46	57

Sumber : Dinas Pendidikan dan Kebudayaan dan Kementerian Agama Kabupaten Kaur, 2017

4.2 Kesehatan

Tabel 4.2.1 Jumlah Fasilitas Kesehatan Menurut Desa di Kecamatan Maje, 2017

Desa/Kelurahan	RS	Rumah Bersalin	Puskesmas	Pos-yandu	Klinik/Balai Kesehatan	Polin-des
(1)	(2)	(3)	(4)	(5)	(6)	(7)
1 Parda Suka	-	-	-	2	-	-
2 Air Long	-	-	-	1	-	-
3 Linau	-	-	-	1	-	-
4 Way Hawang	-	-	-	1	-	-
5 Tanjung Baru	-	1	-	3	-	-
6 Penyandingan	-	-	-	1	-	-
7 Tanjung Aur	-	-	-	1	-	-
8 Kedataran	-	-	-	1	-	-
9 Tanjung Ganti	-	-	-	1	-	-
10 Benteng Harapan	-	-	1	1	-	-
11 Suka Menanti	-	-	-	1	-	-
12 Sinar Mulia	-	-	-	2	-	-
13 Bakal Makmur	-	-	-	1	-	-
14 Muara Jaya	-	-	-	1	-	-
15 Tanjung Agung	-	-	-	1	-	-
16 Arga Mulia	-	-	-	1	-	-
17 Air Jelatang	-	-	-	1	-	-
18 Sumber Harapan	-	-	-	1	-	-
19 Tanjung Beringin	-	-	-	1	-	-
Kecamatan						

Sumber : Puskesmas Kecamatan Maje, 2017

Tabel 4.2.2 Jumlah Tenaga Kesehatan Menurut Desa di Kecamatan Maje, 2017

Desa/Kelurahan	Tenaga Kesehatan				
	Tenaga Medis	Tenaga Keperawatan	Tenaga Kebidanan	Tenaga Kefarmasian	Tenaga Kesehatan Lainnya
(1)	(2)	(3)	(4)	(5)	(6)
1 Parda Suka	-	-	-	-	-
2 Air Long	-	-	-	-	-
3 Linau	-	-	-	-	-
4 Way Hawang	-	-	1	-	-
5 Tanjung Baru	-	-	-	-	-
6 Penyandingan	-	-	1	-	-
7 Tanjung Aur	-	-	1	-	-
8 Kedataran	-	-	1	-	-
9 Tanjung Ganti	-	-	1	-	-
10 Benteng Harapan	3	8	8	-	4
11 Suka Menanti	-	-	-	-	-
12 Sinar Mulia	-	-	1	-	-
13 Bakal Makmur	-	-	-	-	-
14 Muara Jaya	-	1	-	-	-
15 Tanjung Agung	-	1	1	-	-
16 Arga Mulia	-	-	1	-	-
17 Air Jelatang	-	-	1	-	-
18 Sumber Harapan	-	-	-	-	-
19 Tanjung Beringin	-	-	-	-	-
Maje	3	10	17	0	4

Sumber : Puskesmas Kecamatan Maje, 2017

Tabel 4.2.3 Jumlah Dokter Spesialis, Dokter Umum, dan Dokter Gigi Menurut Sarana Pelayanan Kesehatan di Kecamatan Maje, 2017

Unit Kerja	Dokter Spesialis	Dokter Umum	Dokter Gigi
(1)	(2)	(3)	(4)
Puskesmas	-	1	1
Rumah Sakit	-	-	-
Jumlah	0	1	1

Sumber : Puskesmas Kecamatan Maje, 2017

Tabel 4.2.4 Jumlah Kasus 10 Penyakit Terbanyak di Kecamatan Maje, 2017

Jenis Penyakit		Jumlah Kasus
(1)		(2)
1.	Gastritis	436
2.	ISPA	322
3.	Hipertensi	404
4.	Mialgia	48
5.	TBC	4
6.	Conjungtivitis	10
7.	ISK	5
8.	Thyroid	11
9.	Febris	118
10.	RA	110
Maje		1.468

Sumber : Puskesmas Kecamatan Maje, 2017

Tabel 4.2.5 Jumlah Bayi Lahir, Bayi Berat Badan Lahir Rendah (BBLR), BBLR Dirujuk, dan Bergizi Buruk di Kecamatan Maje, 2012-2017

Desa/Kelurahan	Bayi Lahir	BBLR		Gizi Buruk
		Jumlah	Dirujuk	
(1)	(2)	(3)	(4)	(5)
2012	259	-	-	-
2013	287	-	-	-
2014	308	-	-	-
2015	328	-	-	-
2016	313	-	-	-
2017	262	-	-	-

Sumber : Puskesmas Kecamatan Maje, 2017

Tabel 4.2.6 Jumlah Ibu Hamil, Melakukan Kunjungan K1, Melakukan Kunjungan K4, Kurang Energi Kronis (KEK), dan Mendapat Tablet Zat Besi (Fe) di Kecamatan Maje, 2012 – 2017

Tahun	Jumlah Ibu Hamil	Melakukan Kunjungan K1	Melakukan Kunjungan K4	Kurang Energi Kronis (KEK)	Mendapat Zat Besi (Fe)
(1)	(2)	(3)	(4)	(5)	(6)
2012	259	259	259	-	259
2013	287	287	287	-	287
2014	286	286	286	-	286
2015	331	331	330	-	331
2016	314	314	314	4	314
2017	286	286	286	-	286

Sumber : Puskesmas Kecamatan Maje, 2017

Tabel 4.2.7 Jumlah Kasus HIV/AIDS, IMS, DBD, Diare, TB, dan Malaria di Kecamatan Maje, 2017

	Desa/Kelurahan	HIV/AIDS	IMS	DBD	Diare	TB	Malaria
	(1)	(2)	(3)	(4)	(5)	(6)	(7)
1	Parda Suka	-	-	-	-	-	1
2	Air Long	-	-	-	-	-	-
3	Linau	-	-	-	-	-	-
4	Way Hawang	-	-	-	-	-	1
5	Tanjung Baru	-	-	-	-	-	-
6	Penyandingan	-	-	-	1	-	1
7	Tanjung Aur	-	-	-	1	-	-
8	Kedataran	-	-	-	1	-	-
9	Tanjung Ganti	-	-	-	-	-	-
10	Benteng Harapan	-	-	-	-	1	-
11	Suka Menanti	-	-	-	-	1	-
12	Sinar Mulia	-	-	-	-	2	-
13	Bakal Makmur	-	-	-	-	-	-
14	Muara Jaya	-	-	-	-	-	-
15	Tanjung Agung	-	-	-	-	1	-
16	Arga Mulia	-	-	-	1	-	-
17	Air Jelatang	-	-	-	-	-	-
18	Sumber Harapan	-	-	-	1	-	-
19	Tanjung Beringin	-	-	-	-	2	-
	Maje	0	0	0	5	5	3

Sumber : Puskesmas Kecamatan Maje

Tabel 4.2.8 Jumlah Pasangan Usia Subur dan Peserta KB Aktif Menurut Desa di Kecamatan Maje, 2017

Desa/Kelurahan	Jumlah PUS	Peserta KB Aktif			
		IUD	MOW	MOP	Kondom
(1)	(2)	(3)	(4)	(5)	(6)
1 Parada Suka	251	-	18	1	6
2 Air Long	92	-	-	-	6
3 Linau	223	-	3	-	2
4 Way Hawang	211	-	-	-	2
5 Tanjung Baru	313	-	-	-	4
6 Penyandingan	66	-	-	-	2
7 Tanjung Aur	100	-	-	-	-
8 Kedataran	370	-	-	-	2
9 Tanjung Ganti	85	-	-	-	-
10 Benteng Harapan	131	1	-	-	2
11 Suka Menanti	367	-	-	-	-
12 Sinar Mulia	292	-	-	-	6
13 Bakal Makmur	153	-	-	-	10
14 Muara Jaya	369	-	-	-	-
15 Tanjung Agung	377	-	-	-	-
16 Arga Mulia	234	-	-	-	-
17 Air Jelatang	133	-	-	-	2
18 Sumber Harapan	89	-	3	-	4
19 Tanjung Beringin	311	-	-	-	3
Maje	4167	1	24	1	51

Lanjutan Tabel 4.2.8

	Desa/Kelurahan	Peserta KB Aktif			
		Implan	Suntikan	Pil	Jumlah
	(1)	(7)	(8)	(9)	(10)
1	Parda Suka	4	15	14	58
2	Air Long	-	19	-	25
3	Linau	-	23	-	28
4	Way Hawang	-	38	4	44
5	Tanjung Baru	8	45	2	59
6	Penyandingan	3	11	3	19
7	Tanjung Aur	-	25	6	31
8	Kedataran	7	30	30	69
9	Tanjung Ganti	-	12	-	12
10	Benteng Harapan	-	9	10	22
11	Suka Menanti	-	27	7	34
12	Sinar Mulia	-	27	24	57
13	Bakal Makmur	-	19	15	44
14	Muara Jaya	-	34	2	36
15	Tanjung Agung	-	45	5	50
16	Arga Mulia	-	25	10	35
17	Air Jelatang	-	18	9	29
18	Sumber Harapan	-	19	4	30
19	Tanjung Beringin	-	23	7	33
	Maje	22	464	152	715

Sumber : Puskesmas Kecamatan Maje, 2017

4.3 Agama

Tabel 4.3.1 Jumlah Penduduk Menurut Desa dan Agama yang Dianut di Kecamatan Maje, 2017

Desa/Kelurahan	Islam	Protestan	Katolik	Hindu	Budha	Lainnya
(1)	(2)	(3)	(4)	(5)	(6)	(7)
1 Parda Suka	1035	75	6	50	-	-
2 Air Long	363	-	-	-	-	-
3 Linau	723	17	-	-	-	-
4 Way Hawang	674	-	-	-	-	-
5 Tanjung Baru	579	-	9	-	-	-
6 Penyandingan	293	-	-	-	-	-
7 Tanjung Aur	915	4	-	-	-	-
8 Kedataran	1587	-	-	-	-	-
9 Tanjung Ganti	229	-	-	-	-	-
10 Benteng Harapan	677	3	-	-	-	-
11 Suka Menanti	715	-	-	-	-	-
12 Sinar Mulia	1165	-	-	-	-	-
13 Bakal Makmur	575	-	-	-	-	-
14 Muara Jaya	337	-	-	-	-	-
15 Tanjung Agung	568	-	5	-	-	-
16 Arga Mulia	628	-	7	4	-	-
17 Air Jelatang	405	-	-	-	-	-
18 Sumber Harapan	324	-	-	-	-	-
19 Tanjung Beringin	1124	5	-	-	-	-
Maje	12916	104	27	54	0	0

Sumber : KUA Kecamatan Maje, 2017

Tabel 4.3.2 Jumlah Tempat Peribadatan Menurut Desa di Kecamatan Maje, 2017

Desa/Kelurahan	Masjid	Mushola	Gereja Protes tan	Gereja Katholik	Pura	Vihara
(1)	(2)	(3)	(4)	(5)	(6)	(7)
1 Parda Suka	2	-	1	-	1	-
2 Air Long	1	-	-	-	-	-
3 Linau	2	-	-	-	-	-
4 Way Hawang	2	-	-	-	-	-
5 Tanjung Baru	4	-	1	-	-	-
6 Penyandingan	1	-	-	-	-	-
7 Tanjung Aur	4	-	-	-	-	-
8 Kedataran	2	-	-	-	-	-
9 Tanjung Ganti	1	-	-	-	-	-
10 Benteng Harapan	2	-	-	-	-	-
11 Suka Menanti	2	-	2	-	-	-
12 Sinar Mulia	5	-	-	-	-	-
13 Bakal Makmur	1	-	1	-	-	-
14 Muara Jaya	1	-	1	-	-	-
15 Tanjung Agung	1	-	-	-	-	-
16 Arga Mulia	1	-	-	-	-	-
17 Air Jelatang	1	-	-	-	-	-
18 Sumber Harapan	1	-	-	-	-	-
19 Tanjung Beringin	1	-	-	-	-	-
Maje	35	0	6	0	1	0

Sumber : KUA Kecamatan Maje, 2017

5. PERTANIAN

<https://kaurkab.bps.go.id>

5. PERTANIAN

5.1 Tanaman Pangan

Sektor pertanian berperan penting dalam perekonomian Kabupaten Kaur karena merupakan sektor utama yang memberikan peranan terbesar dalam pembentukan Produk Domestik Regional Bruto (PDRB). Cakupan kegiatan pertanian terdiri dari beberapa jenis kegiatan yaitu pertanian tanaman pangan, hortikultura, peternakan, perkebunan, dan perikanan.

Pada tahun 2017, luas lahan sawah yang terdapat di Kecamatan Maje berjumlah total 598 hektar yang terdiri dari jenis pengairan irigasi sejumlah 70 hektar dan non irigasi sejumlah 528 hektar. Selain lahan sawah, Kecamatan Maje juga memiliki lahan tegal/kebun seluas 2262 hektar, ladang/huma seluas 550 hektar, dan lahan yang sementara tidak diusahakan seluas 120 hektar.

Pada tahun 2017, luas panen padi sawah yaitu 803,9 hektar dan padi ladang 25 hektar. Untuk tanaman palawija yang dihasilkan di antaranya jagung, kedelai, kacang tanah, ubi kayu dan ubi jalar dengan persentase luas panen terbesar adalah jagung mencapai total 74 hektar pada tahun 2017.

5.2 Hortikultura

Selain tanaman padi dan palawija, Kabupaten Kaur juga mempunyai keragaman produksi tanaman hortikultura. Pada tahun 2017, terdapat 2 komoditi besar yaitu kacang panjang dan cabai besar.

Total luas panen tanaman kacang panjang mencapai 20 hektar dengan produksi sebesar 265 kuintal. Sementara untuk cabai besar luas panen mencapai 21 hektar dengan produksi sebanyak 332 kuintal.

5.3 Perkebunan

Dukungan luas wilayah dan kondisi lahan di Kabupaten Kaur terhadap komoditas tanaman perkebunan menjadikan wilayah ini banyak yang dimanfaatkan sebagai lahan perkebunan. Selain dikelola oleh perusahaan pemerintah (Perkebunan Nusantara), terdapat juga perkebunan yang dimiliki dan dikelola rakyat. Komoditi yang dihasilkan antara lain kopi, kelapa sawit, dan karet, dan lain-lain.

5.4 Peternakan

Hewan ternak dibagi dalam dua kelompok yaitu ternak besar dan ternak kecil serta unggas. Hewan yang masuk kategori ternak besar adalah sapi potong dan kerbau. Sedangkan hewan yang masuk kategori ternak kecil dan unggas adalah kambing, domba, babi, itik, ayam ras, dan ayam kampung.

5.5 Perikanan

Indikator perikanan dilihat berdasarkan jumlah rumah tangga dan produksi perikanan tangkap menurut subsektor dan jumlah perahu/kapal menurut jenis kapal.

5.1 Tanaman Pangan

Tabel 5.1.1 Luas Lahan Sawah Menurut Jenis Pengairan di Kecamatan Maje (Hektar), 2017

Jenis Lahan Sawah	Luas
(1)	(2)
1. Sawah Irigasi	70
2. Sawah Non Irigasi	528
Maje	598

Sumber: Laporan Statistik Tanaman Pangan, Penggunaan Lahan, 2017

<https://kaurkab.bps.go.id>

PERTANIAN

Tabel 5.1.2 Luas Lahan Tegal/Kebun, Ladang/Huma dan Sementara Tidak Diusahakan di Kecamatan Maje (Hektar), 2017

Jenis Lahan	Luas
(1)	(2)
1. Tegal/Kebun	2.262
2. Ladang/Huma	550
3. Sementara Tidak Diusahakan	120
Maje	2.932

Sumber: Laporan Statistik Tanaman Pangan, Penggunaan Lahan, 2017

Tabel 5.1.3 Luas Panen Padi Sawah dan Padi Ladang di Kecamatan Maje (Hektar), 2017

Jenis Padi	Luas Panen
(1)	(2)
1. Padi Sawah	803,9
2. Padi Ladang	25
Maje	828,9

Sumber: Laporan Statistik Tanaman Pangan, Penggunaan Lahan, 2017

<https://kaurkab.bps.go.id>

PERTANIAN

Tabel 5.1.4 Luas Panen Tanaman Palawija di Kecamatan Maje (Hektar), 2017

Jenis Palawija	Luas Panen
(1)	(2)
1. Jagung	74
2. Kedelai	23
3. Kacang Tanah	14
4. Kacang Hijau	3
5. Ubi Kayu	5
6. Ubi Jalar	4

Sumber: Laporan Statistik Tanaman Pangan, Penggunaan Lahan, 2017

5.2 Hortikultura

Tabel 5.2.1 Luas Panen dan Produksi Tanaman Sayuran Menurut Jenis Sayuran di Kecamatan Maje, 2017

Jenis Sayuran	Luas Panen (Hektar)	Produksi (Kuintal)
(1)	(2)	(3)
1. Ketimun	9	41
2. Terung	7	142
3. Tomat	5	19
4. Kacang Panjang	20	265
5. Cabai Besar	21	332
6. Cabai Rawit	-	-
7. Bawang Daun	1	4
8. Jahe	0,665	28,76
9. Kencur	0,2075	14,76
10. Kunyit	0,2850	31,09
11. Laos/ Lengkuas	0,3425	46,58

Sumber : Dinas Pertanian melalui Survei Pertanian Hortikultura, 2017

5.3 Perkebunan

Tabel 5.3.1 Luas Tanaman dan Produksi Tanaman Perkebunan di Kecamatan Maje, 2017

Jenis Tanaman	Luas Tanaman (Hektar)	Produksi (Ton)
(1)	(2)	(3)
1. Karet	-	-
2. Kelapa	-	-
3. Kelapa Sawit	-	-
4. Kopi	-	-
5. Lada	-	-
6. Kakao	-	-
7. Cengkeh	-	-
8. Jarak	-	-
9. Kemiri	-	-
10. Kapuk	-	-
11. Pinang	-	-
12. Kayu Manis	-	-
13. Aren	-	-

Sumber : Dinas Pertanian Kabupaten Kaur, 2017

5.4 Peternakan

Tabel 5.4.1 Populasi Ternak Menurut Jenis Ternak di Kecamatan Maje (Ekor), 2017

Jenis Ternak	Jumlah
(1)	(2)
1. Sapi Perah	-
2. Sapi Potong	-
3. Kerbau	-
4. Kuda	-
5. Kambing	-
6. Domba	-
7. Babi	-
Maje	-

Sumber : Dinas Pertanian Kabupaten Kaur, 2017

PERTANIAN

Tabel 5.4.2 Populasi Unggas Menurut Jenis Unggas di Kecamatan Maje (Ekor), 2017

Jenis Unggas	Jumlah
(1)	(2)
1. Ayam Kampung	-
2. Ayam Petelur	-
3. Ayam Pedaging	-
4. Ayam	-
5. Itik/Itik Manila	-
Maje	-

Sumber : Dinas Pertanian Kabupaten Kaur, 2017

5.5 Perikanan

Tabel 5.5.1 Jumlah Rumah Tangga dan Produksi Perikanan Tangkap Menurut Subsektor di Kecamatan Maje, 2017

Jenis	Rumah Tangga	Produksi (Ton)
(1)	(2)	(3)
1. Perikanan Laut	-	-
2. Perairan Umum	-	-
Maje	0	0

Sumber : Dinas Kelautan dan Perikanan Kab. Kaur, 2017

PERTANIAN

Tabel 5.5.2 Jumlah Perahu/Kapal Menurut Jenis Kapal di Kecamatan Maje, 2017

Jenis Unggas	Jumlah
(1)	(2)
1. Perahu Tanpa Motor	-
2. Perahu Motor Tempel	-
3. Kapal Motor	-
Maje	-

Sumber : Dinas Kelautan dan Perikanan Kab. Kaur, 2017

<https://kaunkab.bps.go.id>

6. ENERGI

6. ENERGI

Permintaan listrik di Indonesia sebagai negara berkembang tumbuh cukup pesat. Pemakaian listrik meningkat per tahun karena cukup besarnya peningkatan pemakaian listrik di sektor rumah tangga. Peningkatan ini diperkirakan akan terus berlanjut di masa depan.

Jumlah pelanggan listrik PLN selama kurun waktu 5 tahun terakhir di Kecamatan Maje cenderung mengalami peningkatan. Peningkatan terbesar adalah dari tahun 2011 ke tahun 2012. Terdapat penambahan sebanyak 761 rumah tangga.

<https://kaurkab.bps.go.id>

Gambar 8.
Jumlah Pelanggan Listrik di Kecamatan
Maje, 2011 – 2017

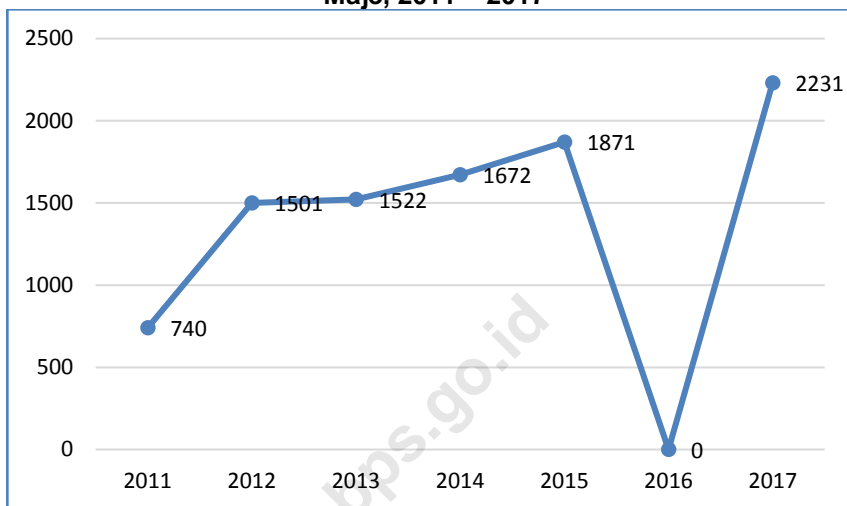

Sumber: PT PLN Kabupaten Kaur, 2017

Tabel 6.1.1 Jumlah Pelanggan Listrik di Kecamatan Maje, 2011 – 2017

Tahun	Jumlah
(1)	(2)
2011	740
2012	1501
2013	1522
2014	1672
2015	1871
2016	-
2017	2231

Sumber: PT PLN Kabupaten Kaur, 2017

7. PERDAGANGAN

<https://kaurkab.id>

PERDAGANGAN

<https://kaurkab.bps.go.id>

7. PERDAGANGAN

Sektor perdagangan memegang peranan penting dalam mendukung perekonomian penduduk. Kemajuan pembangunan sektor perdagangan diharapkan dapat memberikan kontribusi yang berarti bagi kemajuan pembangunan pertumbuhan ekonomi.

Salah satu tempat terjadinya kegiatan ekonomi perdagangan yang disediakan pemerintah adalah pasar. Pada tahun 2017, di Kecamatan Maje terdapat 3 pasar yang terletak di Desa Tanjung Baru, Kedataran, dan Benteng Harapan. Ketiga pasar tersebut adalah pasar mingguan.

<https://kaurkab.bps.go.id/>

PERDAGANGAN

Tabel 7.1 Jumlah Pasar Menurut Desa di Kecamatan Maje, 2017

Desa	Pasar Harian	Pasar Mingguan
(1)	(2)	(3)
1 Parda Suka	-	-
2 Air Long	-	-
3 Linau	-	-
4 Way Hawang	-	-
5 Tanjung Baru	-	1
6 Penyandingan	-	-
7 Tanjung Aur	-	-
8 Kedataran	-	1
9 Tanjung Ganti	-	-
10 Benteng Harapan	-	1
11 Suka Menanti	-	-
12 Sinar Mulia	-	-
13 Bakal Makmur	-	-
14 Muara Jaya	-	-
15 Tanjung Agung	-	-
16 Arga Mulia	-	-
17 Air Jelatang	-	-
18 Sumber Harapan	-	-
19 Tanjung Beringin	-	-
Maje	0	3

Sumber : Kantor Kecamatan Maje, 2017

8. HOTEL DAN PARIWISATA

<https://kaurnia.com/s.go.id>

8. HOTEL DAN PARIWISATA

Di daerah kecamatan Maje tidak terdapat tempat wisata atau pun hotel. Namun, terdapat restoran/rumah makan menurut desa/kelurahan di Kecamatan Maje.

<https://kaurkab.bps.go.id>

Tabel 8.1 Jumlah Restoran/Rumah Makan Menurut Desa di Kecamatan Maje, 2015 – 2017

Desa/Kelurahan	2015	2016	2017
(1)	(2)	(3)	(3)
1 Parada Suka	-	-	-
2 Air Long	-	-	-
3 Linau	-	-	-
4 Way Hawang	-	-	-
5 Tanjung Baru	1	1	1
6 Penyandingan	-	-	-
7 Tanjung Aur	-	-	-
8 Kedataran	-	-	-
9 Tanjung Ganti	-	-	-
10 Benteng Harapan	2	3	3
11 Suka Menanti	3	3	3
12 Sinar Mulia	-	-	-
13 Bakal Makmur	-	-	-
14 Muara Jaya	-	-	-
15 Tanjung Agung	1	1	1
16 Arga Mulia	-	-	-
17 Air Jelatang	2	2	2
18 Sumber Harapan	6	8	8
19 Tanjung Beringin	-	-	-
Maje	15	18	18

Sumber : Kantor Kecamatan Maje, 2017

DATA

MENCERDASKAN BANGSA



BADAN PUSAT STATISTIK
KABUPATEN KAUR

Jl. Peltu M.Ilyas T.Panji Alam Padang Kempas Bintuhan
Telp. (0739) 6180009-10, Fax. (0736) 6180002
Homepage: //kaurkab.bps.go.id Email: bps1704@bps.go.id