

KECAMATAN KADUNGORA DALAM ANGKA

KABUNGORA SUB DISTRICT IN FIGURES

2021



**BADAN PUSAT STATISTIK
KABUPATEN GARUT
BPS-STATISTICS OF GARUT REGENCY**

KECAMATAN KADUNGORA DALAM ANGKA

KABUNGORA SUB DISTRICT IN FIGURES

2021

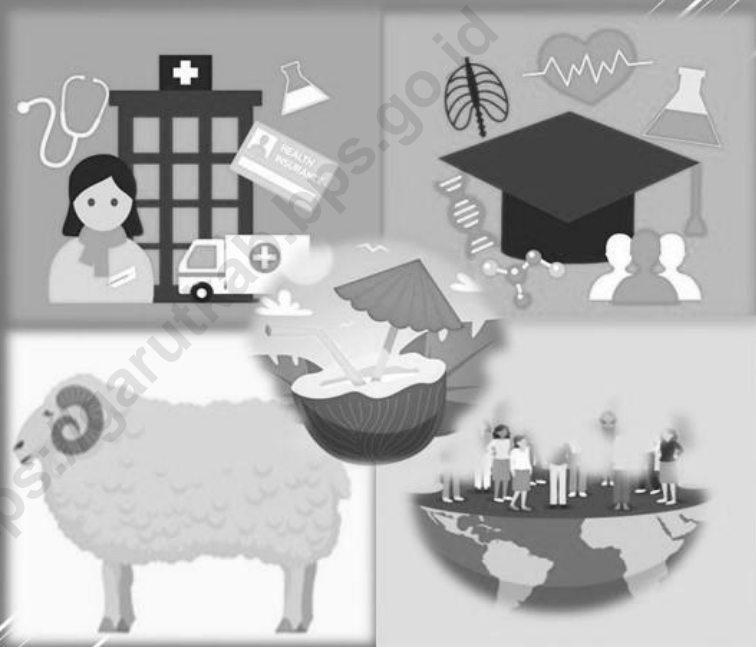

**BADAN PUSAT STATISTIK
KABUPATEN GARUT
BPS-STATISTICS OF GARUT REGENCY**

Kecamatan KADUNGORA Dalam Angka KADUNGORA Sub District in Figures 2021

ISSN: -

No. Publikasi/Publication Number: 32050.2142

Katalog/Catalog: 1102001.3205280

Ukuran Buku/Book Size: 14,8 cm x 21 cm

Jumlah Halaman/Number of Pages: xx + 71 halaman /pages

Naskah/Manuscript:

Badan Pusat Statistik Kabupaten Garut

BPS-Statistics of Garut Regency

Gambar Kover oleh/Cover Designed by:

Badan Pusat Statistik Kabupaten Garut

BPS-Statistics of Garut Regency

Ilustrasi Kover/Cover Illustration:

Badan Pusat Statistik Kabupaten Garut

BPS-Statistics of Garut Regency

Diterbitkan oleh/Published by:

© BPS Kabupaten Garut/*BPS-Statistics of Garut Regency*

Dicetak oleh/Printed by:

Badan Pusat Statistik

Dilarang mengumumkan, mendistribusikan, mengkomunikasikan, dan/atau mengganggakan sebagian atau seluruh isi buku ini untuk tujuan komersial tanpa izin tertulis dari Badan Pusat Statistik

Prohibited to announce, distribute, communicate, and/or copy part or all of this book for commercial purpose without permission from BPS-Statistics Indonesia

Kecamatan KADUNGORA Dalam Angka
KADUNGORA Sub District in Figures
2021

Tim Penyusun / Drafting Team:

Pengarah / Director : Dody Gunawan Yusuf, S.Si

**Koordinator Teknis /
Technical Coordinator** : Priyono, S.S.T, M.Si

Naskah / Manuscript :

**Pengolah Data /
Data Processing** :

**Gambar Kulit /
Cover Design** :

Penyunting / Editor :

<https://garutkab.bps.go.id>

PETA WILAYAH KABUPATEN GARUT MAP OF GARUT REGENCY

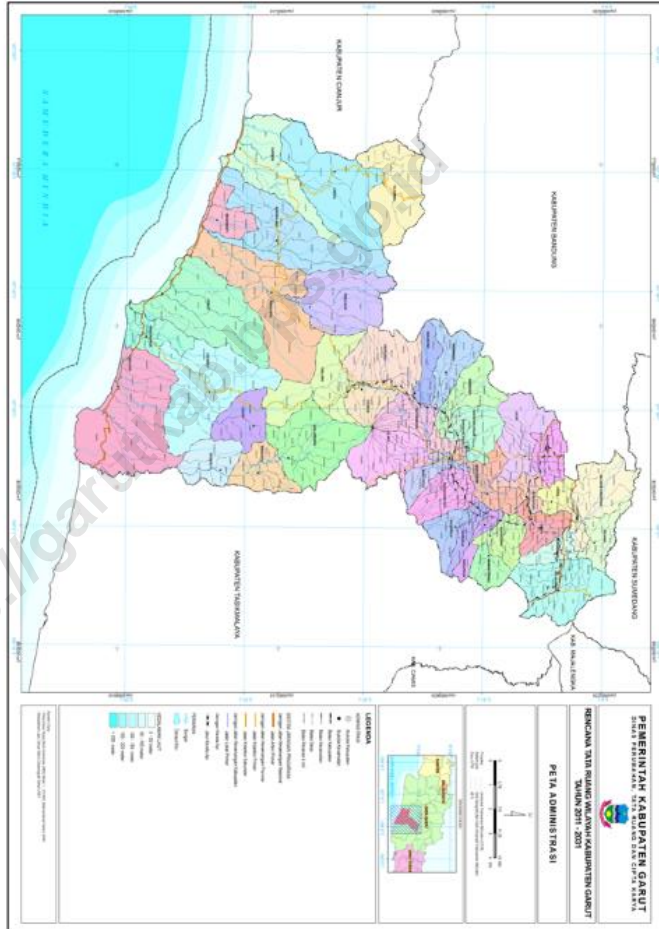

Halaman ini sengaja dikosongkan

<https://garutkab.bps.go.id>

KEPALA BPS KABUPATEN GARUT
CHIEF STATISTICIAN OF GARUT REGENCY



DODY GUNAWAN YUSUF, S.Si

Halaman ini sengaja dikosongkan

<https://garutkab.bps.go.id>



KATA PENGANTAR

Kecamatan Dalam Angka 2021 ini mengalami perubahan format sesuai dengan kebijakan nasional, namun data-data yang sebelumnya pernah ada, akan tetap kami upayakan tampil melalui tabel statis dan dinamis pada website kami garutkab.bps.go.id.

Kecamatan Dalam Angka ini semakin banyak diminati karena sebagai sumber referensi oleh para perencana kebijakan, peneliti, dosen, mahasiswa serta para pembaca yang membutuhkan informasi statistik yang komprehensif.

Penghargaan dan ucapan terima kasih yang tulus kami sampaikan kepada segenap instansi pemerintah dilingkungan Pemerintah Kabupaten Garut yang telah berkenan menyumbangkan data dan informasi hingga terwujudnya publikasi ini.

Publikasi ini tentunya masih mengandung keterbatasan. Kritik dan saran dari semua pihak sangat diharapkan untuk perbaikan dan kesempurnaan publikasi yang akan datang. Kritik dan saran dapat dialamatkan ke: bps3205@bps.go.id. Kepada semua pihak yang telah ikut terlibat dalam penyusunan publikasi ini kami mengucapkan banyak terima kasih.

Harapan kami semoga buku ini dapat bermanfaat bagi kita semua dalam menyusun perencanaan dan melaksanakan pembangunan serta berbagai kajian ilmiah.

Garut, September 2021
Kepala BPS Kabupaten Garut,

Dody Gunawan Yusuf, S.Si



PREFACE

SubDistrict In Figures 2021 has changed the format in accordance with national policy, but the data that had previously been there, we will continue to try to appear through static and dynamic tables on our website garutkab.bps.go.id.

SubDistrict in this figure more and more in demand because as a source of reference by policy planners, researchers, lecturers, students and readers who need comprehensive statistical information.

Our sincere appreciation and gratitude goes to all government agencies in the Garut Regency Government who have been willing to contribute data and information until the realization of this publication.

This publication certainly contains limitations. Criticism and suggestions from all parties are expected to improve and perfect future publications. Criticisms and suggestions can be addressed to: bps3205@bps.go.id. We would like to thank all those who have been involved in the preparation of this publication.

We hope that this book can be useful for all of us in planning and carrying out development and various scientific studies.

Garut, September 2021

Chief Statistician of Garut Regency

Dody Gunawan Yusuf, S.Si

Daftar Isi/*List Of Contents*

| | <i>Halaman/Page</i> |
|---|---------------------|
| Tim Penyusun | li |
| Peta Wilayah Kabupaten Garut | iii |
| Kepala BPS Kabupaten Garut | v |
| Kata Pengantar | vii |
| Preface | viii |
| Daftar Isi | ix |
| Daftar Tabel | x |
| BAB 1 Geografi dan Iklim/<i>Geography and Climate</i> | 1 |
| BAB 2 Pemerintahan/<i>Government</i> | 4 |
| BAB 3 Penduduk/<i>Population</i> | 11 |
| BAB 4 Sosial/<i>Social</i> | 18 |
| BAB 5 Pertanian/<i>Agriculture</i> | 35 |
| BAB 6 Ekonomi/<i>Economy</i> | 44 |

Daftar Table/*List Of Tables*

| Tabel/ Table | | Halaman/ <i>Page</i> |
|-----------------|---|----------------------|
| BAB 1 | Geografi dan Iklim/<i>Geography and Climate</i> | 1 |
| 1.1 | : Luas Daerah Menurut Kelurahan/Desa, 2020 <i>Total Area by Kelurahan/Village, 2020</i> | 2 |
| 1.2 | : Jarak Tempuh dari Desa ke Ibukota Kecamatan dan Kabupaten, 2020 <i>Village Distance to the Capital Subdistrict and Regency</i> | 3 |
| BAB 2 | Pemerintahan/<i>Government</i> | 4 |
| 2.1.1 | : Jumlah RT, RW, dan Dusun di Kecamatan Tahun 2020 <i>Number of RT, RW, and Hamlet in District, 2020</i> | 5 |
| 2.1.2 | : Jumlah Anggota Hansip, Babinsa, Babinmas di Kecamatan Tahun 2020 <i>Number of Hansip Members, Babinsa, Babinmas in District, 2020</i> | 6 |
| 2.1.3 | : Jumlah PNS Menurut Golongan/Ruang dan Jenis Kelamin di Kantor Kecamatan Tahun 2020 <i>Number of Civil Servants by Group/Space and Gender in the Subdistrict Office, 2020</i> | 7 |
| 2.1.4 | : Jumlah PNS Menurut Tingkat Pendidikan dan Jenis Kelamin di Kantor Kecamatan Tahun 2020 <i>Number of Civil Servants According to Education and Gender in the Subdistrict Office, 2020</i> | 8 |
| 2.1.5 | : Jumlah Aparatur Pemerintahan Desa/Kelurahan di Kecamatan Tahun 2020 <i>Number of Government Officialsof Village/Kelurahan in the Subdistrict, 2020</i> | 9 |

| | | | |
|--------------|---|---|----|
| 2.1.6 | : | Jumlah Unit Usaha BUMDes, Pasar Desa, Tambatan Perahu di Kecamatan Tahun 2020 <i>Number of Village-Owned Business Entity, Village Market, and Boat Moorings in the Subdistrict, 2020</i> | 10 |
| BAB 3 | | Penduduk/Population | 11 |
| 3.1.1 | : | Jumlah Kelahiran, Kematian, Perpindahan Penduduk di Kecamatan Tahun 2020 <i>Number of Births, Deaths, and Displacement in the Subdistrict, 2020</i> | 12 |
| 3.1.2 | : | Jumlah Penduduk Menurut Jenis Kelamin di Kecamatan Tahun 2020 <i>Total Popolaton in the Subdistrict by Gender, 2020</i> | 13 |
| 3.1.3 | : | Jumlah Penduduk Menurut Kelompok Umur dan Jenis Kelamin Tahun 2020 <i>Total Population by Age and Gender in the Subdistrict, 2020</i> | 14 |
| 3.1.4 | : | Jumlah Rumah Tangga di Kecamatan Tahun 2020 <i>Number of Households in the Subdistrict, 2020</i> | 15 |
| 3.1.5 | : | Jumlah Rumah Tangga Pertanian di Kecamatan Tahun 2020 <i>Number of Agriculture Households in the Subdistrict, 2020</i> | 16 |
| 3.1.6 | : | Jumlah Penduduk yang Bekerja Sebagai TKI Menurut Jenis Kelamin di Kecamatan Tahun 2020 <i>Population that Works for TKI According to the Gender in the Subdistrict, 2020</i> | 17 |
| BAB 4 | | Sosial/Social | 18 |
| 4.1.1 | : | Jumlah Murid dan Guru Jenjang TK/RA/BA Menurut Desa/Kelurahan di Kecamatan Tahun 2020 <i>Number of Students and Teachers of Kindergarten by Villages, 2020</i> | 19 |

| | | | |
|-------|---|---|----|
| 4.1.2 | : | Jumlah Murid dan Guru Jenjang SD/MI Menurut Desa/Kelurahan di Kecamatan Tahun 2020 <i>Number of Students and Teachers of Elementary School by Villages, 2020</i> | 20 |
| 4.1.3 | : | Jumlah Murid dan Guru Jenjang SMP/MTs Menurut Desa/Kelurahan di Kecamatan Tahun 2020 <i>Number of Students and Teachers of Junior High School by Villages, 2020</i> | 21 |
| 4.1.4 | : | Jumlah Murid dan Guru Jenjang SMA/MA/SMK Menurut Desa/Kelurahan di Kecamatan Tahun 2020 <i>Number of Students and Teachers of Senior High School by Villages, 2020</i> | 22 |
| 4.1.5 | : | Banyaknya Fasilitas Sekolah Menurut Desa/Kelurahan dan Tingkat Pendidikan Tahun 2020 <i>Number of School Infrastructure by Village/Kelurahan and Educational Level, 2020</i> | 23 |
| 4.1.6 | : | Kemudahan Untuk Mencapai Sarana Pendidikan Terdekat Bagi Desa/Kelurahan yang Tidak ada Sarana Pendidikan Menurut Desa/Kelurahan dan Jenjang Pendidikan di Kecamatan Kadungora, 2020 <i>Ease of Reaching the Nearest Educational Facilities for Villages/Kelurahan with No Educational Facilities by Village/Kelurahan and Educational Level in Kadungora Subdistrict, 2020</i> | 24 |
| 4.2.1 | : | Banyaknya Sarana Kesehatan Menurut Desa/Kelurahan Tahun 2020 <i>Number of Health Facilities by Village/Kelurahan, 2020</i> | 27 |
| 4.2.2 | : | Jumlah Tenaga Kesehatan Menurut Kelurahan/Desa Tahun 2020 <i>Number of Medical Personnel by Kelurahan/Villages, 2020</i> | 28 |

| | | | |
|-------|---|---|----|
| 4.2.3 | : | Kemudahan Mencapai Sarana Kesehatan Terdekat Bagi Desa/ Kelurahan yang Tidak ada Sarana Kesehatan Menurut Desa/Kelurahan dan Jenis Sarana Kesehatan di Kecamatan Kadungora, 2020 <i>Ease of Reaching Nearest Health Facilities for Villages/ Kelurahan with No Health Facilities by Village/Kelurahan and Type of Health Facilities in Kadungora Subdistrict, 2020</i> | 29 |
| 4.2.4 | : | Banyaknya Warga Penderita Gizi Buruk Menurut Desa/Kelurahan di Kecamatan Kadungora, 2019 dan 2020 <i>Number of Residents with Malnutrition by Village/ Kelurahan in Kadungora Subdistrict, 2019 and 2020</i> | 30 |
| 4.3.1 | : | Jumlah Penduduk Menurut Kelurahan/Desa dan Agama yang Dianut, 2020 <i>Population by Kelurahan/Village and Region, 2020</i> | 31 |
| 4.3.2 | : | Jumlah Tempat Peribadatan Menurut Kelurahan/Desa,2020 <i>Number of Places of Worship by Kelurahan/Village,2020</i> | 32 |
| 4.3.3 | : | Jumlah Pondok Pesantren Menurut Desa/Kelurahan di Kecamatan Kadungora 2020 <i>Number of Boarding Schools by Villages in the District Kadungora 2020</i> | 33 |
| 4.3.4 | : | Jumlah Pernikahan dan Perceraian Menurut Desa/Kelurahan di Kecamatan Kadungora 2020 <i>Number of Wedding and Divorce by Villages in the District Kadungora 2020</i> | 34 |
| 4.4 | : | Banyaknya Keluarga Menurut Desa/Kelurahan dan Jenis Pengguna Listrik di Kecamatan Kadungora, 2020 <i>Number of Families by Village/Kelurahan and Type of Electricity Users in Kadungora Subdistrict, 2020</i> | 35 |
| 4.5 | : | Banyaknya Desa/Kelurahan Menurut Keberadaan Penerangan Jalan Utama Desa/Kelurahan di Kecamatan Kadungora, 2018 - 2020 | 36 |

Number of Villages/Kelurahan According to the Existence of Village/Kelurahan Main Street Lighting in Kadungora Subdistrict, 2018 - 2020

| | | | |
|-------|---|---|----|
| 4.6 | : | Banyaknya Desa/Kelurahan Menurut Jenis Bahan Bakar untuk Memasak yang Digunakan Oleh Sebagian Besar Keluarga di Kecamatan Kadungora, 2018 - 2020 <i>Number of Villages/Kelurahan by Type of Cooking Fuel Used by Most Families in Kadungora Subdistrict, 2018-2020</i> | 37 |
| 4.7 | : | Banyaknya Desa/Kelurahan Menurut Sumber Air Minum Sebagian Besar Keluarga di Kecamatan Kadungora, 2018 - 2020 <i>Number of Villages/Kelurahan by Source of Drinking Water Most Families in Kadungora Subdistrict, 2018 - 2020</i> | 38 |
| 4.8 | : | Banyaknya Desa/Kelurahan Menurut Penggunaan Fasilitas Tempat Buang Air Besar Sebagian Besar Keluarga di Kecamatan Kadungora, 2018 - 2020 <i>Number of Villages/Kelurahan by Type of Toilet Facility Used by Most Families in Kadungora Subdistrict, 2018 - 2020</i> | 39 |
| 4.9.1 | : | Banyaknya Kejadian Bencana Alam Menurut Desa/Kelurahan dan Jenis Bencana Alam di Kecamatan Kadungora, 2020 <i>Number of Natural Disaster Events by Village/Kelurahan and Types of Natural Disasters in Kadungora Subdistrict, 2020</i> | 40 |
| 4.9.2 | : | Banyaknya Korban Jiwa Akibat Bencana Alam Menurut Desa/Kelurahan dan Jenis Bencana Alam di Kecamatan Kadungora, 2020 <i>Number of Victims Due to Natural Disaster by Village/ Kelurahan and Types of Natural Disaster in Kadungora Subdistrict, 2020</i> | 41 |

| | | | |
|--------------|---|--|----|
| 4.9.3 | : | Keberadaan Fasilitas/Upaya Antisipasi/Mitigasi Bencana Alam Menurut Desa/Kelurahan di Kecamatan Kadungora, 2020 <i>Existence of Facilities/Efforts for Anticipation/Mitigation of Natural Disaster by Village/Kelurahan in Kadungora Subdistrict, 2020</i> | 42 |
| BAB 6 | | Ekonomi/Economy | 43 |
| 6.1 | | Banyaknya Sarana dan Prasarana Ekonomi Menurut Desa/Kelurahan dan Jenisnya di Kecamatan Tahun 2020 <i>Number of Economic Facilities and Infrastructure by Village/Kelurahan and the Type in the Subdistrict, 2020</i> | 44 |
| 6.2 | | Bayaknya Industri mikro dan kecil Menurut Desa/Kelurahan dan bahan baku utama di Kecamatan Tahun 2020 *) <i>Number of Economic Facilities and Infrastructure by Village/Kelurahan and The Main Raw Material in the SubDistrict, 2020 *)</i> | 46 |
| 6.3 | | Banyaknya Sarana Lembaga Keuangan yang Beroperasi Menurut Desa/Kelurahan Tahun 2020 <i>Number of Financial Facilities by Village/Kelurahan, 2020</i> | 48 |
| 6.4 | | Jumlah Menara dan Operator Layanan Komunikasi Telepon Seluler Serta Kondisi Sinyal Telepon Seluler Menurut Desa/Kelurahan Tahun 2020 <i>Number of Towers and Celluler Communication Service Operators and Celluler Signal Conditions by Village/Kelurahan, 2020</i> | 49 |
| 6.5 | | Jumlah Potensi Pariwisata Menurut Kelurahan/Desa 2020 <i>Number of Potential Tourism by Kelurahan/Village 2020</i> | 50 |

Penjelasan Umum/*Explanatory Notes*

Bab 1. Letak Geografis

Kecamatan Kadungora mempunyai luas wilayah sekitar 4.684,6 Ha, dengan batas-batas wilayah sebagai berikut :

- Sebelah Utara : Kecamatan Banjarwangi
- Sebelah Timur : Kecamatan Bojonggambir, Kabupaten Tasikmalaya
- Sebelah Selatan : Kecamatan Peundeuy
- Sebelah Barat : Kecamatan Cihurip

Secara umum karakteristik wilayah Kecamatan Kadungora merupakan daerah Pegunungan dengan kondisi alam berbukit-bukit yang memiliki permukaan terendah dari laut setinggi 720 mdpl dan sebagian besar permukaan tanahnya memiliki kemiringan yang relatif cukup curam.

Bab 2. Pemerintahan

Data yang disajikan pada bab ini mencakup data-data pemerintahan, aparatur di lingkungan kantor kecamatan, serta unit pelaksana yang berada di bawah lingkup kecamatan.

Bab 3. Penduduk

Pada bab ini dapat dicari beragam tabel yang berhubungan dengan masalah demografi di Kecamatan, seperti jumlah penduduk, penduduk menurut kelompok

Chapter 1. Geographical Location

Sub District of Kadungora has total area approximately 4.684,6 Ha, with area boundaries as shown below:

- *North side, by at sub District of Banjarwangi*
- *East side, by sub District of Bojonggambir sub Province Tasikmalaya.*
- *South side, by at sub District of Peundeuy.*
- *West side, by sub District of Cihurip.*

Generally, characteristic of sub District of Kadungora is a mountainous area with hilly condition which is the lowest altitude was 720 metres from sea level and the most of its soil surface has steep slope as well as.

Chapter 2. Government

Data presented in this chapter contains data on government, personnel in the sub-district office, and implementing units that are under the sub-district allocation.

Chapter 3. Population

In this chapter you can look for various tables related to demographic problems in the Sub-district, such as population, population by age group, number of births (fertility), death event

umur, jumlah kelahiran (fertilitas), data kejadian kematian, dan juga menyajikan data migrasi baik yang datang maupun yang meninggalkan wilayah kecamatan. Kemudian dilengkapi dengan data ketenagakerjaan seperti penduduk yang bekerja sebagai TKI.

Bab 4. Sosial

Di bidang sosial menyangkut berbagai aspek yang memang dirasakan sangat kompleks. Karena selain berdampak terhadap masalah ekonomi juga berdampak pada masalah sosial politik masyarakat. Bahkan keberhasilan pembangunan dibidang sosial dapat dievaluasi dan dijadikan sebagai indikator tahun-tahun selanjutnya. Keberhasilan pembangunan dalam bidang sosial tidak hanya dapat dilihat dari bentuk fisik saja namun juga harus dilihat secara keseluruhan yaitu dari segi fisik maupun dari segi non fisik. Salah satu upaya dari pemerintah Kabupaten Garut dalam rangka pembangunan sosial budaya adalah dengan mengupayakan berbagai program yang langsung menyentuh masyarakat sebagai sarannya diantaranya pembangunan di bidang pendidikan, kesehatan dan Keluarga Berencana, bidang Agama serta bidang sosial lainnya.

Pada bab ini data mengenai pendidikan menyajikan jumlah sekolah

data, and also presents migration data both coming and leaving the sub-district area. Then equipped with employment data such as residents who work as migrant workers.

Chapter 4. Social

In the social field concerning various aspects that are felt very complex. Because in addition to impact on economic problems also impact on socio-political issues of society. Even the success of development in the social field can be evaluated and used as an indicator for the next years. The success of development in the social field not only can be seen from the physical form but also must be seen as a whole that is in terms of physical as well as in terms of non-physical One of the efforts of Garut regency government in the framework of socio-cultural development is to seek a variety of programs that directly touch the community as its targets such as development in the field of education, health and family planning, religion and other social fields.

In this chapter data on education presents the number of schools according to their level of education

menurut tingkatan pendidikan yang di mulai dari tingkat SD sampai Sekolah Menengah (SMU/SMK).

Data mengenai kesehatan pada bab ini menyajikan jumlah sarana dan fasilitas kesehatan yang ada dikecamatan Kadungora mulai dari Puskesmas, Pustu sampai posyandu, termasuk jumlah tenaga kesehatan itu sendiri.

Data mengenai Agama dalam bab ini menyajikan; jumlah penduduk menurut agama yang dianut, tempat peribadatan.

Bab 5. Pertanian

Perekonomian Kabupaten Garut, sektor pertanian merupakan sektor yang sangat dominan, termasuk kecamatan Kadungora untuk sektor pertanian merupakan sektor yang dominan. Untuk ulasan sektor pertanian ini data dikelompokkan dalam beberapa kelompok hortikultura dan perkebunan

Adapun komoditi yang masuk dalam kelompok perkebunan ini meliputi Perkebunan Besar Negara, Perkebunan Besar Swasta dan Perkebunan Rakyat, seperti komoditi tanaman jahe, kapolaga, kelapa, kopi, kunir, teh.

Bab 6. Ekonomi

Dalam bab ini berisi cakupan data berkaitan dengan sarana dan prasarana

ranging from elementary to high school (high school / vocational) level.

Health data in this chapter presents the number of health facilities and facilities available in Kadungora District from Puskesmas, Pustu to Posyandu, including the number of health workers themselves ranging

Religion data in this chapter presents; the number of people according to the religion adopted, the place of worship.

Chapter 5. Agriculture

Garut regency economy, agriculture sector is a very dominant sector, including district of Kadungora for agriculture sector is dominant sector. For the agriculture sector, the data are grouped into several groups hortikultura and Plantation

Commodities included in this plantation group include the State Plantation, Private Plantation and Community Plantation, such as ginger, capolaga, coconut, coffee, turmeric, and tea.

Chapter 6. Economy

In this chapter contains data coverage relating to economic, financial,

ekonomi, keuangan, serta lokasi wisata dan jumlahnya yang ada di Kecamatan wilayah Kabupaten Garut.

and tourist location facilities and infrastructure and the amount that exists in the Subdistrict of Garut Regency.

<https://garutkab.bps.go.id>

<https://garutkab.bps.go.id>

Halaman ini sengaja dikosongkan

<https://garutkab.bps.go.id>

BAB 1

GEOGRAFIS

1. Geografi dan Iklim/*Geography and Climate*

Tabel 1.1 Luas Daerah Menurut Kelurahan/Desa, 2020
Table Total Area by Kelurahan/Village, 2020

| Kelurahan/Desa <i>Kelurahan/Village</i> | Luas (km ²) <i>Total Area (square.km)</i> | Persentase terhadap Luas Kecamatan <i>Percentage to Sub District's Area</i> |
|--|--|--|
| (1) | (2) | (3) |
| Desa Rancasalak | 4,15 | 11,56 |
| Desa Mandalasari | 2,67 | 7,44 |
| Desa Hegarsari | 2,15 | 5,99 |
| Desa Talagasari | 2,25 | 6,27 |
| Desa Karangmulya | 4,64 | 12,93 |
| Desa Karangtengah | 3,89 | 10,84 |
| Desa Gandamekar | 2,32 | 6,46 |
| Desa Kadungora | 1,12 | 3,12 |
| Desa Neglasari | 1,51 | 4,21 |
| Desa Cikembulan | 2,27 | 6,32 |
| Desa Cisaat | 2,09 | 5,82 |
| Desa Mekarbakti | 2,44 | 6,80 |
| Desa Tanggulun | 2,48 | 6,91 |
| Desa Harumansari | 1,91 | 5,32 |
| Jumlah | 35,89 | 100,00 |

Sumber/*Source*: Kementerian Dalam Negeri/*Ministry of Home Affairs*

Tabel 1.2 Jarak tempuh dari Desa ke Ibukota Kecamatan dan Kabupaten 2020
 Table Village Distance to the Capital SubDistrict, and Regency, 2020

| Kelurahan/Desa Kelurahan/Village | Jarak dari Desa ke Ibukota (Km) | |
|-------------------------------------|---------------------------------|---------------------|
| | Kecamatan / SubDistrict | Kabupaten / Regency |
| (1) | (2) | (3) |
| Desa Rancasalak | 4 | 20 |
| Desa Mandalasari | 3 | 19 |
| Desa Hegarsari | 4 | 17 |
| Desa Talagasari | 2 | 15 |
| Desa Karangmulya | 1 | 17 |
| Desa Karangtengah | 1 | 17 |
| Desa Gandamekar | 1 | 17 |
| Desa Kadungora | 1 | 17 |
| Desa Neglasari | 4 | 23 |
| Desa Cikembulan | 3 | 20 |
| Desa Cisaat | 2 | 19 |
| Desa Mekarbakti | 2 | 19 |
| Desa Tanggulun | 3 | 20 |
| Desa Harumansari | 4 | 21 |

Sumber/Source: BPS Updating Potensi Desa/BPS-Village Potential Data Collection

<https://garutkab.bps.go.id>

BAB 2

PEMERINTAHAN

Tabel. 2.1.1 Jumlah RT, RW, dan Dusun di Kecamatan , Tahun 2020

Table. 2.1.1 Number of RT, RW, and Hamlet in District, 2020

| Kelurahan/Desa Kelurahan/Village | RW | RT | Dusun |
|-------------------------------------|-----|-----|-------|
| (1) | (2) | (3) | (4) |
| Desa Rancasalak | 51 | 16 | 3 |
| Desa Mandalasari | 36 | 18 | 3 |
| Desa Hegarsari | 44 | 12 | 3 |
| Desa Talagasari | 73 | 17 | 3 |
| Desa Karangmulya | 61 | 18 | 3 |
| Desa Karangtengah | 40 | 12 | 3 |
| Desa Gandamekar | 44 | 13 | 3 |
| Desa Kadungora | 27 | 10 | 3 |
| Desa Neglasari | 37 | 8 | 3 |
| Desa Cikembulan | 40 | 10 | 3 |
| Desa Cisaat | 33 | 11 | 3 |
| Desa Mekarbakti | 25 | 7 | 3 |
| Desa Tanggulun | 26 | 9 | 3 |
| Desa Harumansari | 50 | 11 | 3 |
| Jumlah | 587 | 172 | 42 |

Sumber/Source : Kantor Kecamatan/SubDistrict Office

Tabel. 2. 1.2 Jumlah Anggota Hansip, Babinsa, Babinmas di Kecamatan Tahun 2020
 Table. 2. 1.2 Number of Hansip Members, Babinsa, Babinmas in District 2020

| Desa/Kel | Hansip/ Linmas | Babinsa | Babinkantibmas | Jumlah |
|-------------------|-------------------|---------|----------------|--------|
| (1) | (2) | (3) | (4) | (5) |
| Desa Rancasalak | 8 | 1 | 1 | 10 |
| Desa Mandalasari | 9 | 1 | 1 | 11 |
| Desa Hegarsari | 12 | 1 | 1 | 14 |
| Desa Talagasari | 8 | 1 | 1 | 10 |
| Desa Karangmulya | 7 | 1 | 1 | 9 |
| Desa Karangtengah | 10 | 1 | 1 | 12 |
| Desa Gandamekar | 23 | 1 | 1 | 25 |
| Desa Kadungora | 7 | 1 | 1 | 9 |
| Desa Neglasari | 17 | 1 | 1 | 19 |
| Desa Cikembulan | 7 | 1 | 1 | 9 |
| Desa Cisaat | 9 | 1 | 1 | 11 |
| Desa Mekarbakti | 10 | 1 | 1 | 12 |
| Desa Tanggulun | 10 | 1 | 1 | 12 |
| Desa Harumansari | 10 | 1 | 1 | 12 |
| Jumlah | 147 | 14 | 14 | 175 |

Sumber/Source : Kantor Kecamatan/SubDistrict Office

Tabel. 2. 1.3 Jumlah PNS Menurut Golongan/Ruang dan Jenis Kelamin di Kantor Kecamatan KADUNGORA 2020

Table. 2. 1.3 Number of Civil Servants By Group/Space and Gender in the District Office KADUNGORA 2020

| Golongan/Ruang | Laki-Laki | Perempuan | Jumlah |
|----------------|-----------|-----------|--------|
| (1) | (2) | (3) | (4) |
| IVd | - | - | - |
| IVc | - | - | - |
| IVb | 1 | - | 1 |
| IVa | 1 | - | 1 |
| III d | 2 | - | 2 |
| III c | - | 2 | 2 |
| III b | 1 | 1 | 2 |
| III a | 8 | 1 | 9 |
| II d | 1 | - | 1 |
| II c | 1 | - | 1 |
| II b | 1 | - | 1 |
| II a | 1 | - | 1 |
| I d | - | - | - |
| I c | - | - | - |
| I b | - | - | - |
| I a | - | - | - |
| Jumlah | 17 | 4 | 21 |

Sumber/Source : Kantor Kecamatan/SubDistrict Office

Tabel. 2. 1.4 Jumlah PNS Menurut Tingkat Pendidikan dan Jenis Kelamin di Kantor Kecamatan KADUNGORA 2020
 Table. 2. 1.4 Number of Civil Servants According to Education and Gender in the District Office KADUNGORA 2020

| Pendidikan | Laki-Laki | Perempuan | Jumlah |
|------------|-----------|-----------|--------|
| (1) | (2) | (3) | (4) |
| >S2 | - | - | - |
| S2 | 1 | - | 1 |
| D4/S1 | 11 | 4 | 15 |
| D1/D2/D3 | - | - | - |
| SLTA | 5 | - | 5 |
| SLTP | - | - | - |
| <SLTP | - | - | - |
| Jumlah | 17 | 4 | 21 |

Sumber/Source : Kantor Kecamatan/SubDistrict Office

Tabel. 2.1.5 Jumlah Aparatur Pemerintah Desa/Kelurahan di Kecamatan , Tahun 2020

Table. 2.1.5 Number of Government Officials of Village/Kelurahan in District, 2020

| Kelurahan/Desa <i>Kelurahan/Village</i> | Kepala Desa/Lurah | Sekretariat Desa/Kelurahan (kaur keuangan, kaur perencanaan, dll) | Pelaksana Teknis (kasi pemerintahan, kasi kesejahteraan, dll) |
|--|----------------------|--|---|
| (1) | (2) | (3) | (4) |
| Desa Rancasalak | 1 | 4 | 4 |
| Desa Mandalasari | 1 | 3 | 3 |
| Desa Hegarsari | 1 | 4 | 4 |
| Desa Talagasari | 1 | 4 | 4 |
| Desa Karangmulya | 1 | 4 | 4 |
| Desa Karangtengah | 1 | 4 | 4 |
| Desa Gandamekar | 1 | 4 | 4 |
| Desa Kadungora | 1 | 4 | 4 |
| Desa Neglasari | 1 | 4 | 4 |
| Desa Cikembulan | 1 | 4 | 4 |
| Desa Cisaat | 1 | 4 | 4 |
| Desa Mekarbakti | 1 | 4 | 4 |
| Desa Tanggulun | 1 | 4 | 4 |
| Desa Harumansari | 1 | 4 | 4 |
| Jumlah | 14 | 55 | 55 |

Sumber/Source : Kantor Kecamatan/SubDistrict Office

Tabel. 2.1.6 Jumlah unit usaha BUMDes, Pasar Desa, Tambatan Perahu di Kecamatan , Tahun 2020
Table. 2.1.6 Number of village-owned business entity, village market, and boat moorings in District, 2020

| Kelurahan/Desa Kelurahan/Village | BUMDes / Village-own Bussiness Entity | Pasar Desa / Village Market | Tambatan Perahu / Boat Moorings |
|-------------------------------------|---|--------------------------------|------------------------------------|
| (1) | (2) | (3) | (4) |
| Desa Rancasalak | 1 | - | - |
| Desa Mandalasari | 1 | - | - |
| Desa Hegarsari | 1 | - | - |
| Desa Talagasari | 1 | - | - |
| Desa Karangmulya | 1 | - | - |
| Desa Karangtengah | 1 | - | - |
| Desa Gandamekar | 1 | - | - |
| Desa Kadungora | 1 | - | - |
| Desa Neglasari | 1 | - | - |
| Desa Cikembulan | 1 | - | - |
| Desa Cisaat | 1 | - | - |
| Desa Mekarbakti | 1 | - | - |
| Desa Tanggulun | 1 | - | - |
| Desa Harumansari | 1 | - | - |
| Jumlah | 14 | - | - |

Sumber/Source : Kantor Kecamatan/SubDistrict Office

BAB

3

PENDUDUK

Tabel. 3. 1.1 Jumlah Kelahiran, Kematian, Perpindahan Penduduk
Kecamatan KADUNGORA 2020
*Table. 3. 1.1 Number of Births, Deaths, and Displacement
Population in the District KADUNGORA 2020*

| Desa/Kelurahan | Kelahiran | Kematian | Datang | Pindah |
|-------------------|-----------|----------|--------|--------|
| (1) | (2) | (3) | (4) | (5) |
| Desa Rancasalak | 158 | 70 | 59 | 184 |
| Desa Mandalasari | 86 | 44 | 62 | 84 |
| Desa Hegarsari | 91 | 59 | 88 | 83 |
| Desa Talagasari | 110 | 50 | 118 | 35 |
| Desa Karangmulya | 70 | 54 | 56 | 47 |
| Desa Karangtengah | 102 | 58 | 84 | 124 |
| Desa Gandamekar | 91 | 53 | 93 | 144 |
| Desa Kadungora | 56 | 42 | 34 | 103 |
| Desa Neglasari | 11 | 44 | 83 | 110 |
| Desa Cikembulan | 128 | 42 | 20 | 85 |
| Desa Cisaat | 54 | 30 | 9 | 36 |
| Desa Mekarbakti | 28 | 18 | 17 | 74 |
| Desa Tanggulun | 98 | 37 | 75 | 108 |
| Desa Harumansari | 57 | 35 | 25 | 57 |
| Jumlah | | | | |

Sumber/Source : Kantor Kecamatan/SubDistrict Office

Tabel. 3. 1.2

Jumlah Penduduk Menurut Jenis Kelamin di Kecamatan
KADUNGORA 2020

Table. 3. 1.2

Total Population by Gender in the District KADUNGORA 2020

| Desa/Kelurahan | Laki-Laki | Perempuan | Jumlah |
|-------------------|-----------|-----------|--------|
| (1) | (2) | (3) | (4) |
| Desa Rancasalak | 4.834 | 4.766 | 9.600 |
| Desa Mandalasari | 4.158 | 3.923 | 8.081 |
| Desa Hegarsari | 3.904 | 3.898 | 7.802 |
| Desa Talagasari | 6.623 | 7.157 | 13.780 |
| Desa Karangmulya | 3.926 | 4.103 | 8.029 |
| Desa Karangtengah | 3.384 | 3.243 | 6.627 |
| Desa Gandamekar | 3.607 | 3.362 | 6.969 |
| Desa Kadungora | 2.121 | 2.050 | 4.171 |
| Desa Neglasari | 2.813 | 2.691 | 5.504 |
| Desa Cikembulan | 2.720 | 2.736 | 5.456 |
| Desa Cisaat | 2.550 | 2.588 | 5.138 |
| Desa Mekarbakti | 2.180 | 2.032 | 4.212 |
| Desa Tanggulun | 2.997 | 2.730 | 5.727 |
| Desa Harumansari | 2.720 | 2.452 | 5.172 |
| Jumlah | 48.537 | 47.731 | 96.268 |

Sumber/Source : Kantor Kecamatan/SubDistrict Office

Tabel. 3. 1.3 Jumlah Penduduk Menurut Kelompok Umur dan Jenis Kelamin di Kecamatan KADUNGORA 2020

Table. 3. 1.3 Total Population by Age Group and Gender in the District KADUNGORA 2020

| Kelompok Umur | Laki-Laki | Perempuan | Jumlah |
|---------------|-----------|-----------|--------|
| (1) | (2) | (3) | (4) |
| 0-14 | 12140 | 11335 | 23475 |
| 15-64 | 32571 | 30993 | 63564 |
| 65+ | 2583 | 2611 | 5194 |
| Kadungora | 47294 | 44939 | 92233 |

Sumber/Source : Kantor Kecamatan/SubDistrict Office

Tabel. 3. 1.4
Table. 3. 1.4

Jumlah Rumah Tangga di Kecamatan KADUNGORA 2020
Number of Households in the District KADUNGORA 2020

| Desa/Kelurahan | Jumlah |
|-------------------|--------|
| (1) | (2) |
| Desa Rancasalak | 2.742 |
| Desa Mandalasari | 2.385 |
| Desa Hegarsari | 2.155 |
| Desa Talagasari | 5.132 |
| Desa Karangmulya | 2.558 |
| Desa Karangtengah | 1.901 |
| Desa Gandamekar | 1.711 |
| Desa Kadungora | 1.227 |
| Desa Neglasari | 1.890 |
| Desa Cikembulan | 1.529 |
| Desa Cisaat | 1.569 |
| Desa Mekarbakti | 1.413 |
| Desa Tanggulun | 1.560 |
| Desa Harumansari | 1.417 |
| Jumlah | 29.189 |

Sumber/Source : Kantor Kecamatan/SubDistrict Office

Tabel. 3. 1.5 Jumlah Rumah Tangga Pertanian di Kecamatan KADUNGORA 2020

Table. 3. 1.5 Number of Agriculture Households in the District KADUNGORA 2020

| Desa/Kelurahan | Jumlah |
|-------------------|--------|
| (1) | (2) |
| Desa Rancasalak | 453 |
| Desa Mandalasari | 1921 |
| Desa Hegarsari | 525 |
| Desa Talagasari | 1261 |
| Desa Karangmulya | 450 |
| Desa Karangtengah | 365 |
| Desa Gandamekar | 1254 |
| Desa Kadungora | 73 |
| Desa Neglasari | 1133 |
| Desa Cikembulan | 412 |
| Desa Cisaat | 785 |
| Desa Mekarbakti | 676 |
| Desa Tanggulun | 598 |
| Desa Harumansari | 513 |
| Jumlah | 10419 |

Sumber/Source : Kantor Kecamatan/SubDistrict Office

Tabel. 3. 1.6 Jumlah Penduduk yang Bekerja Sebagai TKI Menurut Jenis Kelamin di Kecamatan KADUNGORA 2020
 Table. 3. 1.6 Population that Works for TKI According to Gender in the District KADUNGORA 2020

| Desa/Kelurahan | Laki-Laki | Perempuan | Jumlah |
|-------------------|-----------|-----------|--------|
| (1) | (2) | (3) | (4) |
| Desa Rancasalak | 2 | 2 | 4 |
| Desa Mandalasari | 3 | 3 | 6 |
| Desa Hegarsari | - | 1 | 1 |
| Desa Talagasari | 3 | 4 | 7 |
| Desa Karangmulya | 7 | 16 | 23 |
| Desa Karangtengah | 3 | 4 | 7 |
| Desa Gandamekar | - | 7 | 7 |
| Desa Kadungora | 7 | 5 | 12 |
| Desa Neglasari | - | 1 | 1 |
| Desa Cikembulan | 2 | 3 | 5 |
| Desa Cisaat | - | 4 | 4 |
| Desa Mekarbakti | - | 2 | 2 |
| Desa Tanggulun | - | 4 | 4 |
| Desa Harumansari | 3 | 2 | 5 |
| Jumlah | 30 | 58 | 88 |

Sumber/Source : Kantor Kecamatan/SubDistrict Office

Tabel. 3.1.7 Penduduk, Laju Pertumbuhan Penduduk, Distribusi Persentase Penduduk, Kepadatan Penduduk, Rasio Jenis Kelamin Menurut Desa/Kelurahan di Kecamatan Kadungora, 2020

Table. 3.1.7 Population, population growth rate, distribution of population percentage, population density, sex ratio by village in Kadungora District, 2020

| Desa/Kelurahan | Penduduk | Laju Pertumbuhan Penduduk per Tahun 2010 - 2020 ²³ | Persentase Penduduk | Kepadatan Penduduk (per km ²) | Rasio Jenis Kelamin |
|-------------------|----------|---|------------------------|---|---------------------------|
| (1) | (2) | (3) | (4) | (5) | |
| Desa Rancasalak | 9961 | 0.51 | 10.8 | 2400.24 | 104.2 |
| Desa Mandalasari | 7761 | 1.43 | 8.41 | 2906.74 | 105.3 |
| Desa Hegarsari | 6915 | 1.00 | 7.5 | 3216.28 | 108.5 |
| Desa Talagasari | 12926 | 0.42 | 14.01 | 5744.89 | 103.6 |
| Desa Karangmulya | 7902 | 0.92 | 8.57 | 1703.02 | 103.7 |
| Desa Karangtengah | 6793 | 0.54 | 7.36 | 1746.27 | 104.5 |
| Desa Gandamekar | 6915 | 0.62 | 7.5 | 2980.60 | 107.2 |
| Desa Kadungora | 4289 | 0.27 | 4.65 | 3829.46 | 99 |
| Desa Neglasari | 5913 | 0.89 | 6.41 | 3915.89 | 104.8 |
| Desa Cikembulan | 4702 | 0.95 | 5.1 | 2071.37 | 98.6 |
| Desa Cisaat | 4535 | 0.80 | 4.92 | 2169.86 | 106 |
| Desa Mekarbakti | 3938 | -0.06 | 4.27 | 1613.93 | 111.4 |
| Desa Tanggulun | 5421 | 0.56 | 5.88 | 2185.89 | 111.2 |
| Desa Harumansari | 4262 | -0.64 | 4.62 | 2231.41 | 109.3 |
| Kecamatan | 92233 | - | 100 | - | 105.2 |

Sumber/Source : BPS Kabupaten Garut

BAB

4

SOSIAL

4. Sosial dan Kesejahteraan Rakyat/*Social and Welfare*

4.1.1 Pendidikan/*Education*

Tabel. 4. 1.1 Jumlah Murid, dan Guru Jenjang TK/RA/BA Menurut Desa/Kelurahan di Kecamatan KADUNGORA 2020
Table. 4. 1.1 Number of Students and Teachers of Kindergarten by Villages in the District KADUNGORA 2020

| Desa/Kelurahan | Murid | Guru |
|-------------------|-------|------|
| (1) | (2) | (3) |
| Desa Rancasalak | 19 | 6 |
| Desa Mandalasari | - | - |
| Desa Hegarsari | 15 | 3 |
| Desa Talagasari | 34 | 11 |
| Desa Karangmulya | 120 | 19 |
| Desa Karangtengah | 22 | 3 |
| Desa Gandamekar | 162 | 16 |
| Desa Kadungora | - | - |
| Desa Neglasari | 3 | 3 |
| Desa Cikembulan | 49 | 8 |
| Desa Cisaat | 69 | 10 |
| Desa Mekarbakti | 30 | 3 |
| Desa Tanggulun | 111 | 13 |
| Desa Harumansari | - | - |
| Jumlah | | |

Sumber : UPTD Pendidikan Kecamatan

Tabel. 4. 1.2

Jumlah Murid dan Guru Jenjang SD/MI Menurut
Desa/Kelurahan di Kecamatan KADUNGORA 2020

Table. 4. 1.2

*Number of Students and Teachers of Elementary School by
Villages in the District KADUNGORA 2020*

| Desa/Kelurahan | Murid | Guru |
|-------------------|-------|------|
| (1) | (2) | (3) |
| Desa Rancasalak | 1239 | 46 |
| Desa Mandalasari | 863 | 37 |
| Desa Hegarsari | 807 | 36 |
| Desa Talagasari | 1071 | 61 |
| Desa Karangmulya | 1160 | 33 |
| Desa Karangtengah | 600 | 28 |
| Desa Gandamekar | 501 | 26 |
| Desa Kadungora | 490 | 18 |
| Desa Neglasari | 523 | 27 |
| Desa Cikembulan | 545 | 41 |
| Desa Cisaat | 476 | 26 |
| Desa Mekarbakti | 585 | 38 |
| Desa Tanggulun | 471 | 24 |
| Desa Harumansari | 547 | 49 |
| Jumlah | 8181 | 490 |

Sumber : UPTD Pendidikan Kecamatan

Tabel. 4. 1.3

Jumlah Murid dan Guru Jenjang SMP/MTs Menurut
Desa/Kelurahan di Kecamatan KADUNGORA 2020

Table. 4. 1.3

*Number of Students and Teachers of Junior High School by
Villages in the District KADUNGORA 2020*

| Desa/Kelurahan | Murid | Guru |
|-------------------|-------|------|
| (1) | (2) | (3) |
| Desa Rancasalak | 371 | 27 |
| Desa Mandalasari | 347 | 28 |
| Desa Hegarsari | - | - |
| Desa Talagasari | 1756 | 90 |
| Desa Karangmulya | 1134 | 64 |
| Desa Karangtengah | - | - |
| Desa Gandamekar | 245 | 18 |
| Desa Kadungora | - | - |
| Desa Neglasari | 786 | 49 |
| Desa Cikembulan | - | - |
| Desa Cisaat | 217 | 25 |
| Desa Mekarbakti | - | - |
| Desa Tanggulun | 438 | 39 |
| Desa Harumansari | 268 | 41 |
| Jumlah | 5562 | 381 |

Sumber : UPTD Pendidikan Kecamatan

Tabel. 4. 1.4 Jumlah Murid dan Guru Jenjang SMA/MA Menurut Desa/Kelurahan di Kecamatan KADUNGORA 2020
Table. 4. 1.4 Number of Students and Teachers of Senior High School by Villages in the District KADUNGORA 2020

| Desa/Kelurahan | Murid | Guru |
|-------------------|-------|------|
| (1) | (2) | (3) |
| Desa Rancasalak | 219 | 13 |
| Desa Mandalasari | 205 | 14 |
| Desa Hegarsari | - | - |
| Desa Talagasari | 764 | 37 |
| Desa Karangmulya | 1312 | 68 |
| Desa Karangtengah | 618 | 33 |
| Desa Gandamekar | - | - |
| Desa Kadungora | - | - |
| Desa Neglasari | - | - |
| Desa Cikembulan | - | - |
| Desa Cisaat | 233 | 26 |
| Desa Mekarbakti | 184 | 18 |
| Desa Tanggulun | - | - |
| Desa Harumansari | 273 | 39 |
| Jumlah | 3808 | 248 |

Sumber : UPTD Pendidikan Kecamatan

Tabel 4.1.5 Banyaknya Fasilitas Sekolah Menurut Desa/Kelurahan dan Tingkat Pendidikan Tahun 2020

Table 4.1.5 Number of School Infrastructure by Villages/Kelurahan and Educational Level, 2020

| Desa/Kelurahan Village/Kelurahan | SD/MI Primary School | | | SMP/MTs Junior High School | | |
|-------------------------------------|-------------------------|--------|--------|-------------------------------|--------|--------|
| | Negeri | Swasta | Jumlah | Negeri | Swasta | Jumlah |
| (1) | (2) | (3) | (4) | (5) | (6) | (7) |
| Desa Rancasalak | 5 | - | 5 | - | 1 | 1 |
| Desa Mandalasari | 4 | - | 4 | - | 1 | 1 |
| Desa Hegarsari | 4 | - | 4 | - | - | - |
| Desa Talagasari | 5 | - | 5 | 1 | 3 | 4 |
| Desa Karangmulya | 6 | - | 6 | - | 2 | 2 |
| Desa Karangtengah | 3 | - | 3 | - | - | - |
| Desa Gandamekar | 2 | 1 | 3 | - | 1 | 1 |
| Desa Kadungora | 2 | - | 2 | - | - | - |
| Desa Neglasari | 3 | 1 | 4 | 1 | - | 1 |
| Desa Cikembulan | 2 | 3 | 5 | - | - | - |
| Desa Cisaat | 2 | 1 | 3 | - | 1 | 1 |
| Desa Mekarbakti | 3 | 1 | 4 | - | - | - |
| Desa Tanggulun | 3 | - | 3 | 1 | 1 | 2 |
| Desa Harumansari | 2 | 3 | 5 | - | 2 | 2 |

Sumber/Source: BPS, Pendataan Potensi Desa (Podes) 2019/ BPS—Statistics Indonesia, Village Potential Data Collection

Tabel 4.1.5 Lanjutan
Table 4.1.5 Continued

| Desa/Kelurahan Village/Kelurahan | SMA/MA Senior High School | | | SMK Vocational School | | |
|-------------------------------------|------------------------------|--------|--------|--------------------------|--------|--------|
| | Negeri | Swasta | Jumlah | Negeri | Swasta | Jumlah |
| (1) | (8) | (9) | (10) | (11) | (12) | (13) |
| Desa Rancasalak | - | - | - | - | 1 | 1 |
| Desa Mandalasari | - | 1 | 1 | - | - | - |
| Desa Hegarsari | - | - | - | - | - | - |
| Desa Talagasari | - | 1 | 1 | - | 2 | 2 |
| Desa Karangmulya | - | 1 | 1 | - | 1 | 1 |
| Desa Karangtengah | - | 1 | 1 | - | 1 | 1 |
| Desa Gandamekar | - | - | - | - | - | - |
| Desa Kadungora | - | - | - | - | - | - |
| Desa Neglasari | - | - | - | - | - | - |
| Desa Cikembulan | - | - | - | - | - | - |
| Desa Cisaat | - | 1 | 1 | - | - | - |
| Desa Mekarbakti | - | - | - | - | 1 | 1 |
| Desa Tanggulun | - | - | - | - | - | - |
| Desa Harumansari | - | 1 | 1 | - | 1 | 1 |

Sumber/Source: BPS, Pendataan Potensi Desa (Podes) 2019/ BPS—Statistics Indonesia, Village Potential Data Collection

Tabel 4.1.5 Lanjutan
 Table 4.1.5 Continued

| Desa/Kelurahan <i>Village/Kelurahan</i> | Perguruan Tinggi <i>University</i> | | |
|--|---------------------------------------|--------|--------|
| | Negeri | Swasta | Jumlah |
| (1) | (14) | (15) | (16) |
| Karyamekar | | | |
| Sarimukti | | | |
| Talaga | | | |
| Pasirkiamis | | | |
| Padamukti | | | |
| Padaasih | | | |
| Padasuka | | | |
| Sirnajaya | | | |
| Padamulya | | | |
| Kadungora | | | |
| Padaawas | | | |
| Barusari | | | |
| Jumlah | | | |

Sumber/Source: BPS, Pendataan Potensi Desa (Podes) 2019/ *BPS—Statistics Indonesia, Village Potential Data Collection*

**Kemudahan Untuk Mencapai Sarana Pendidikan Terdekat
Bagi Desa/Kelurahan yang Tidak ada Sarana Pendidikan
Menurut Desa/Kelurahan dan Jenjang Pendidikan di
Kecamatan Kadungora, 2020**

Tabel
Table 4.1.6

***Ease of Reaching the Nearest Educational Facilities for
Villages/Kelurahan with No Educational Facilities by
Village/Kelurahan and Educational Level in Kadungora
Subdistrict, 2020***

| Desa/Kelurahan Village/Kelurahan | SD Elementar y School | MI Madrasah Ibtidaiyah | SMP Junior High School | MTs Madrasah Tsanawiyah |
|---|--------------------------------------|---------------------------------------|---------------------------------------|--|
| (1) | (2) | (3) | (4) | (5) |
| Desa Rancasalak | - | mudah | - | mudah |
| Desa Mandalasari | - | mudah | - | mudah |
| Desa Hegarsari | - | mudah | sangat mudah | mudah |
| Desa Talagasari | - | - | - | - |
| Desa Karangmulya | - | sangat mudah | - | - |
| Desa Karangtengah | - | sangat mudah | sangat mudah | sangat mudah |
| Desa Gandamekar | - | - | - | mudah |
| Desa Kadungora | - | mudah | sangat mudah | mudah |
| Desa Neglasari | - | - | - | mudah |
| Desa Cikembulan | - | - | mudah | mudah |
| Desa Cisaat | - | mudah | mudah | - |
| Desa Mekarbakti | - | - | mudah | sangat mudah |
| Desa Tanggulun | - | sangat mudah | - | - |
| Desa Harumansari | - | - | - | - |

Lanjutan Tabel/*Continued Table* 4.1.6

| Desa/Kelurahan | SMA | MA | SMK | Akademi/ Perguruan Tinggi |
|-------------------|--------------|--------------|--------------|---------------------------------|
| (1) | (6) | (7) | (8) | (9) |
| Desa Rancasalak | sangat mudah | mudah | - | mudah |
| Desa Mandalasari | - | mudah | mudah | mudah |
| Desa Hegarsari | mudah | mudah | mudah | mudah |
| Desa Talagasari | - | mudah | - | mudah |
| Desa Karangmulya | mudah | - | - | mudah |
| Desa Karangtengah | - | sangat mudah | - | mudah |
| Desa Gandamekar | sangat mudah | sangat mudah | sangat mudah | mudah |
| Desa Kadungora | sangat mudah | mudah | mudah | mudah |
| Desa Neglasari | mudah | mudah | mudah | mudah |
| Desa Cikembulan | mudah | sangat mudah | mudah | mudah |
| Desa Cisaat | mudah | - | mudah | mudah |
| Desa Mekarbakti | mudah | - | mudah | mudah |
| Desa Tanggulun | mudah | - | mudah | mudah |
| Desa Harumansari | sangat mudah | mudah | - | mudah |

Sumber/Source: BPS, Pendataan Potensi Desa (Podes) 2020/BPS-Statistics Indonesia, Village Potential Data Collection, 2020

4.2 Kesehatan/Health

Tabel. 4. 2.1 Banyaknya Sarana Kesehatan Menurut Desa/Kelurahan Tahun 2020
 Table. 4. 2.1 Number of Health Facilities by Village/Kelurahan, 2020

| Desa/Kelurahan <i>Village/Kelurahan</i> | Rumah Sakit <i>Hospital</i> | Rumah Sakit Bersalin <i>Maternity Hospital</i> | Poliklinik <i>Polyclinic</i> | Puskesmas/Pustu <i>Public Health Center</i> | Apotek <i>Pharmacy</i> |
|--|-----------------------------------|---|---------------------------------|--|---------------------------|
| (1) | (2) | (3) | (4) | (5) | (6) |
| Desa Rancasalak | 2 | 6 | 2 | 1 | - |
| Desa Mandalasari | 2 | 2 | 1 | - | - |
| Desa Hegarsari | - | 1 | 2 | - | - |
| Desa Talagasari | 3 | 1 | 4 | - | - |
| Desa Karangmulya | 4 | 1 | 3 | - | - |
| Desa Karangtengah | 1 | 2 | 4 | - | - |
| Desa Gandamekar | 2 | - | - | - | - |
| Desa Kadungora | 1 | 1 | 2 | - | - |
| Desa Neglasari | - | 5 | 4 | - | - |
| Desa Cikembulan | - | 10 | 1 | - | - |
| Desa Cisaat | - | - | 1 | - | - |
| Desa Mekarbakti | - | 2 | 1 | - | - |
| Desa Tanggulun | - | 1 | 2 | 1 | - |
| Desa Harumansari | - | 1 | 1 | 1 | - |
| ... | ... | ... | ... | ... | ... |

Sumber/Source: BPS, Pendataan Potensi Desa (Podes) 2020/ BPS–Statistics Indonesia, Village Potential Data Collection

Tabel 4.2.2 Jumlah Tenaga Kesehatan Menurut Kelurahan/Desa, 2020
 Table 4.2.2. Number Medical Personnel by Kelurahan/Village, 2020

| Kelurahan/Desa <i>Kelurahan/Village</i> | Dokter <i>Doctor</i> | Perawat <i>Nurse</i> | Bidan <i>Midwife</i> | Farmasi <i>Pharmaceutical</i> | Ahli Gizi <i>Nutritionist</i> |
|--|-------------------------|-------------------------|-------------------------|----------------------------------|----------------------------------|
| (1) | (2) | (3) | (4) | (5) | (6) |
| Desa Rancasalak | 2 | 6 | 2 | 1 | - |
| Desa Mandalasari | 2 | 2 | 1 | - | - |
| Desa Hegarsari | - | 1 | 2 | - | - |
| Desa Talagasari | 3 | 1 | 4 | - | - |
| Desa Karangmulya | 4 | 1 | 3 | - | - |
| Desa Karangtengah | 1 | 2 | 4 | - | - |
| Desa Gandamekar | 2 | - | - | - | - |
| Desa Kadungora | 1 | 1 | 2 | - | - |
| Desa Neglasari | - | 5 | 4 | - | - |
| Desa Cikembulan | - | 10 | 1 | - | - |
| Desa Cisaat | - | - | 1 | - | - |
| Desa Mekarbakti | - | 2 | 1 | - | - |
| Desa Tanggulun | - | 1 | 2 | 1 | - |
| Desa Harumansari | - | 1 | 1 | 1 | - |
| ... | ... | ... | ... | ... | ... |

Sumber/Source: Kementerian Kesehatan, <http://sisdmk.bppsdmk.kemkes.go.id/> Ministry of Health, <http://sisdmk.bppsdmk.kemkes.go.i>

4.3 Agama dan Sosial Lainnya/*Religion and Other Social Affairs*

Tabel 4.3.1 Jumlah Penduduk Menurut Kelurahan/Desa dan Agama yang Dianut, 2020
Table Population by Kelurahan/Village and Region, 2020

| Kelurahan/Desa <i>Kelurahan/Village</i> | Islam | Protestan <i>Protestant</i> | Katolik <i>Catholic</i> | Hindu | Budha <i>Buddha</i> | Lainnya <i>Others</i> |
|--|--------|--------------------------------|----------------------------|-------|------------------------|--------------------------|
| (1) | (2) | (3) | (4) | (5) | (6) | (7) |
| Desa Rancasalak | 9.600 | | | | | |
| Desa Mandalasari | 8.081 | | | | | |
| Desa Hegarsari | 7.802 | | | | | |
| Desa Talagasari | 13.780 | 6 | 4 | | | |
| Desa Karangmulya | 8.029 | | | | | |
| Desa Karangtengah | 6.627 | | | | | |
| Desa Gandamekar | 6.969 | | | | | |
| Desa Kadungora | 4.171 | 10 | | | | |
| Desa Neglasari | 5.504 | | | | | |
| Desa Cikembulan | 5.456 | | | | | |
| Desa Cisaat | 5.138 | | | | | |
| Desa Mekarbakti | 4.212 | | | | | |
| Desa Tanggulun | 5.727 | | | | | |
| Desa Harumansari | 5.172 | | | | | |
| Jumlah | 96.248 | 16 | 4 | | | |

Sumber/*Source*: Kantor Desa se-Kecamatan / *Village Offices SubDistrict*

Tabel 4.3.2 Jumlah Tempat Peribadatan Menurut Kelurahan/Desa, 2020
 Table Number of Places of Worship by Kelurahan/Village, 2020

| Kelurahan/Desa Kelurahan/Village | Masjid Mosque | Musholla Pray Room | Gereja Protestan Protestant Church | Gereja Katolik Catholic Church | Pura Temple | Vihara |
|-------------------------------------|------------------|-----------------------|---|---|----------------|--------|
| (1) | (2) | (3) | (4) | (5) | (6) | (7) |
| Desa Rancasalak | 18 | 45 | | | | |
| Desa Mandasari | 13 | 32 | | | | |
| Desa Hegarsari | 12 | 21 | | | | |
| Desa Talagasari | 18 | 34 | | | | |
| Desa Karangmulya | 14 | 28 | | | | |
| Desa Karangtengah | 8 | 26 | | | | |
| Desa Gandamekar | 9 | 17 | | | | |
| Desa Kadungora | 11 | 8 | | | | |
| Desa Neglasari | 10 | 39 | | | | |
| Desa Cikembulan | 10 | 7 | | | | |
| Desa Cisaat | 8 | 13 | | | | |
| Desa Mekarbakti | 5 | 9 | | | | |
| Desa Tanggulun | 14 | 13 | | | | |
| Desa Harumansari | 9 | 16 | | | | |
| Jumlah | 159 | 308 | | | | |

Sumber/Source: KUA Kecamatan / KUA SubDistrict Office

Tabel. 4. 3.3 Jumlah Pondok Pesantren Menurut Desa/Kelurahan di Kecamatan Kadungora 2020

Table. 4. 3.3 Number of Boarding Schools by Villages in the District Kadungora 2020

| Desa/Kelurahan | Pondok Pesantren |
|-------------------|------------------|
| (1) | (2) |
| Desa Rancasalak | 1 |
| Desa Mandalasari | 1 |
| Desa Hegarsari | 3 |
| Desa Talagasari | 4 |
| Desa Karangmulya | 1 |
| Desa Karangtengah | 2 |
| Desa Gandamekar | 2 |
| Desa Kadungora | - |
| Desa Neglasari | - |
| Desa Cikembulan | - |
| Desa Cisaat | 2 |
| Desa Mekarbakti | - |
| Desa Tanggulun | 1 |
| Desa Harumansari | 2 |
| Jumlah | 19 |

Sumber/Source: Kantor Kecamatan / SubDistrict Office

Tabel. 4. 3.4 Jumlah Pernikahan dan Perceraian Menurut Desa/Kelurahan di Kecamatan Kadungora 2020
 Table. 4. 3.4 Number of Wedding and Divorce by Villages in the District Kadungora 2020

| Desa/Kelurahan | Pernikahan | Perceraian |
|-------------------|------------|------------|
| (1) | (2) | (3) |
| Desa Rancasalak | | |
| Desa Mandalasari | | |
| Desa Hegarsari | | |
| Desa Talagasari | | |
| Desa Karangmulya | | |
| Desa Karangtengah | | |
| Desa Gandamekar | | |
| Desa Kadungora | | |
| Desa Neglasari | | |
| Desa Cikembulan | | |
| Desa Cisaat | | |
| Desa Mekarbakti | | |
| Desa Tanggulun | | |
| Desa Harumansari | | |
| Jumlah | | |

Sumber/Source: KUA Kecamatan / KUA SubDistrict

4.2.3 Kemudahan Mencapai Sarana Kesehatan Terdekat Bagi Desa/ Kelurahan yang Tidak ada Sarana Kesehatan Menurut Desa/Kelurahan dan Jenis Sarana Kesehatan di Kecamatan Kadungora, 2020

Tabel
Table

Ease of Reaching Nearest Health Facilities for Villages/ Kelurahan with No Health Facilities by Village/Kelurahan and Type of Health Facilities in Kadungora Subdistrict, 2020

| Desa/Kelurahan <i>Village/Kelurahan</i> | Rumah Sakit <i>Hospital</i> | Rumah Sakit Bersalin <i>Maternity</i> <i>Hospital</i> | Poliklinik/Balai Pengobatan <i>Polyclinic/</i> <i>Medical Center</i> |
|---|---------------------------------------|--|---|
| (1) | (2) | (3) | (4) |
| Desa Rancasalak | mudah | mudah | mudah |
| Desa Mandalasari | mudah | sulit | mudah |
| Desa Hegarsari | mudah | mudah | mudah |
| Desa Talagasari | mudah | mudah | - |
| Desa Karangmulya | mudah | mudah | - |
| Desa Karangtengah | mudah | mudah | sangat mudah |
| Desa Gandamekar | mudah | mudah | - |
| Desa Kadungora | mudah | sulit | sangat mudah |
| Desa Neglasari | mudah | mudah | sangat mudah |
| Desa Cikembulan | mudah | sulit | - |
| Desa Cisaat | mudah | mudah | mudah |
| Desa Mekarbakti | mudah | mudah | mudah |
| Desa Tanggulun | mudah | mudah | mudah |
| Desa Harumansari | mudah | mudah | mudah |

Lanjutan Tabel/*Continued*
 Table 4.2.3

| Desa/Kelurahan | Puskesmas <i>Public Health Center</i> | | Apotek <i>Pharmacy</i> |
|-------------------|--|---|---------------------------|
| | Rawat Inap <i>with Inpatient Care</i> | Tanpa Rawat Inap <i>without Inpatient Care</i> | |
| (1) | (5) | (6) | (7) |
| Desa Rancasalak | mudah | sangat mudah | - |
| Desa Mandalasari | mudah | - | - |
| Desa Hegarsari | mudah | mudah | mudah |
| Desa Talagasari | - | mudah | - |
| Desa Karangmulya | mudah | sangat mudah | - |
| Desa Karangtengah | mudah | mudah | - |
| Desa Gandamekar | mudah | mudah | - |
| Desa Kadungora | sangat mudah | mudah | - |
| Desa Neglasari | mudah | mudah | mudah |
| Desa Cikembulan | mudah | mudah | - |
| Desa Cisaat | mudah | mudah | mudah |
| Desa Mekarbakti | mudah | mudah | mudah |
| Desa Tanggulun | mudah | mudah | mudah |
| Desa Harumansari | mudah | mudah | mudah |

Sumber/*Source*:

Tabel
Table

4.2.4

**Banyaknya Warga Penderita Gizi Buruk
Menurut Desa/Kelurahan di Kecamatan
Kadungora, 2019 dan 2020**
*Number of Residents with Malnutrition by
Village/ Kelurahan in Kadungora
Subdistrict, 2019 and 2020*

| Desa/Kelurahan <i>Village/Kelurahan</i> | 2019 | 2020 |
|---|-------------|-------------|
| (1) | (2) | (3) |
| Desa Rancasalak | 0 | 2 |
| Desa Mandalasari | 0 | 0 |
| Desa Hegarsari | 0 | 1 |
| Desa Talagasari | 0 | 0 |
| Desa Karangmulya | 0 | 0 |
| Desa Karangtengah | 0 | 0 |
| Desa Gandamekar | 0 | 0 |
| Desa Kadungora | 0 | 0 |
| Desa Neglasari | 0 | 0 |
| Desa Cikembulan | 0 | 2 |
| Desa Cisaat | 0 | 0 |
| Desa Mekarbakti | 0 | 1 |
| Desa Tanggulun | 0 | 0 |
| Desa Harumansari | 0 | 0 |
| Kadungora | 0 | 6 |

Sumber/Source:

BPS, Pendataan Potensi Desa (Podes) 2019 dan 2020/BPS-Statistics
Indonesia, Village Potential Data Collection, 2019 and 2020

Tabel
Table

4.4

Banyaknya Keluarga Menurut Desa/Kelurahan dan Jenis Pengguna Listrik di Kecamatan Kadungora, 2020
Number of Families by Village/Kelurahan and Type of Electricity Users in Kadungora Subdistrict, 2020

| Desa/Kelurahan Village/Kelurahan | Pengguna Listrik Electricity Users | | | Bukan Pengguna Listrik Non Electricity Users |
|-------------------------------------|---------------------------------------|------------------------------------|-----------------|---|
| | PLN Electricity Company | Non PLN Own Electricity Company | Jumlah Total | |
| (1) | (2) | (3) | (4) | (5) |
| Desa Rancasalak | 2.772 | - | 2.772 | - |
| Desa Mandalasari | 4.387 | - | 4.387 | - |
| Desa Hegarsari | 2.144 | - | 2.144 | - |
| Desa Talagasari | 5.132 | - | 5.132 | - |
| Desa Karangmulya | 2.554 | - | 2.554 | - |
| Desa Karangtengah | 1.903 | - | 1.903 | - |
| Desa Gandamekar | 1.710 | - | 1.710 | - |
| Desa Kadungora | 1.409 | - | 1.409 | - |
| Desa Neglasari | 1.892 | - | 1.892 | - |
| Desa Cikembulan | 1.524 | - | 1.524 | - |
| Desa Cisaat | 1.549 | - | 1.549 | - |
| Desa Mekarbakti | 1.403 | - | 1.403 | - |
| Desa Tanggulun | 1.559 | - | 1.559 | - |
| Desa Harumansari | 1.430 | - | 1.430 | - |
| Kadungora | 31.368 | | - | - |

Sumber/Source: BPS, Pendataan Potensi Desa (Podes) 2020/BPS-Statistics Indonesia, Village Potential Data Collection, 2020

Tabel
Table

4.5

**Banyaknya Desa/Kelurahan Menurut Keberadaan
Penerangan Jalan Utama Desa/Kelurahan di
Kecamatan Kadungora, 2018 - 2020**
***Number of Villages/Kelurahan According to the
Existence of Village/Kelurahan Main Street Lighting in
Kadungora Subdistrict, 2018 – 2020***

| Penerangan Jalan Utama Main Street Lighting | 2018 | 2019 | 2020 |
|---|-------------|-------------|-------------|
| (1) | (2) | (3) | (4) |
| Sumber Penerangan Jalan Utama Main source of Street Lighting | | | |
| Listrik Pemerintah/ <i>Government electricity</i> | 2 | 3 | 5 |
| Listrik Non Pemerintah/ <i>Non- government electricity</i> | 9 | 10 | 9 |
| Non Listrik/ <i>Non Electricity</i> | 0 | 0 | 0 |

Sumber/Source: BPS, Pendataan Potensi Desa (Podes) 2018-2020/*BPS-Statistics Indonesia, Village
Potential Data Collection, 2018-2020*

Tabel
Table

4.6

Banyaknya Desa/Kelurahan Menurut Jenis Bahan Bakar untuk Memasak yang Digunakan Oleh Sebagian Besar Keluarga di Kecamatan Kadungora, 2018 – 2020
Number of Villages/Kelurahan by Type of Cooking Fuel Used by Most Families in Kadungora Subdistrict, 2018-2020

| Jenis Bahan Bakar/ <i>Fuel Type</i> | 2018 | 2019 | 2020 |
|--|------|------|------|
| (1) | (2) | (3) | (4) |
| Gas Kota/ <i>Natural Gas</i> | 0 | 0 | 0 |
| LPG 3 Kg/ <i>LPG 3 kg</i> | 13 | 14 | 14 |
| LPG lebih dari 3 Kg/ <i>LPG more than 3 kg</i> | 1 | 0 | 0 |
| Minyak Tanah/ <i>Kerosene</i> | 0 | 0 | 0 |
| Kayu Bakar/ <i>Wood</i> | 0 | 0 | 0 |
| Lainnya/ <i>Others</i> | 0 | 0 | 0 |

Sumber/*Source*: BPS, Pendataan Potensi Desa (Podes) 2018-2020/*BPS-Statistics Indonesia, Village Potential Data Collection, 2018-2020*

Tabel
Table

4.7

Banyaknya Desa/Kelurahan Menurut Sumber Air Minum Sebagian Besar Keluarga di Kecamatan Kadungora, 2018 – 2020
Number of Villages/Kelurahan by Source of Drinking Water Most Families in Kadungora Subdistrict, 2018 – 2020

| Sumber Air Minum Source of Drinking Water | 2018 | 2019 | 2020 |
|--|-------------|-------------|-------------|
| (1) | (2) | (3) | (4) |
| Air Kemasan Bermerk/ <i>Branded Bottled Water</i> | 0 | 0 | 0 |
| Air Isi Ulang/ <i>Water Refill</i> | 1 | 3 | 5 |
| Ledeng Dengan Meteran/ <i>Plumbing Meter</i> | 0 | 0 | 0 |
| Ledeng Tanpa Meteran/ <i>Plumbing Without Meter</i> | 0 | 1 | 0 |
| Sumur Bor atau Pompa/ <i>Drilling Well or Pump</i> | 0 | 0 | 0 |
| Sumur/ <i>Well</i> | 9 | 6 | 3 |
| Mata Air/ <i>Water Springs</i> | 4 | 4 | 6 |
| Sungai/Danau/Kolam/ Waduk/Situ/ Embung/Bendungan <i>River/Lake/Pond/Reservoir/Situ/Dam</i> | 0 | 0 | 0 |
| Air Hujan/ <i>Rainwater</i> | 0 | 0 | 0 |
| Lainnya/ <i>Others</i> | 0 | 0 | 0 |

Sumber/Source: BPS, Pendataan Potensi Desa (Podes) 2018-2020/BPS-Statistics Indonesia, Village Potential Data Collection, 2018-2020

Tabel
Table

4.8

Banyaknya Desa/Kelurahan Menurut Penggunaan Fasilitas Tempat Buang Air Besar Sebagian Besar Keluarga di Kecamatan Kadungora, 2018 - 2020
Number of Villages/Kelurahan by Type of Toilet Facility Used by Most Families in Kadungora Subdistrict, 2018 – 2020

| Fasilitas Tempat Buang Air Besar Toilet Facilities | 2018 | 2019 | 2020 |
|---|-------------|-------------|-------------|
| (1) | (2) | (3) | (4) |
| Jamban/Toilet | | | |
| Sendiri/Not Shared | 14 | 14 | 14 |
| Bersama/Shared | 0 | 0 | 0 |
| Umum/Public | 0 | 0 | 0 |
| Bukan Jamban/Non Toilet | 0 | 0 | 0 |

Sumber/Source: BPS, Pendataan Potensi Desa (Podes) 2018-2020/BPS-Statistics Indonesia, Village Potential Data Collection, 2018-2020

**Tabel
Table**

4.9.1

**Banyaknya Kejadian Bencana Alam Menurut
Desa/Kelurahan dan Jenis Bencana Alam di Kecamatan
Kadungora, 2019**
*Number of Natural Disaster Events by Village/Kelurahan
and Types of Natural Disasters in Kadungora Subdistrict,
2019*

| Desa/Kelurahan Village/Kelurahan | Gempa Bumi Earthquake | Tsunami Tsunami | Gunung Meletus Volcanic Eruption | Tanah Longsor Landslide |
|---|--------------------------------------|----------------------------|---|--|
| (1) | (2) | (3) | (4) | (5) |
| Desa Rancasalak | - | - | - | 0 |
| Desa Mandalasari | - | - | - | 0 |
| Desa Hegarsari | - | - | - | 0 |
| Desa Talagasari | - | - | - | 0 |
| Desa Karangmulya | - | - | - | 0 |
| Desa Karangtengah | - | - | - | 0 |
| Desa Gandamekar | - | - | - | 0 |
| Desa Kadungora | - | - | - | 0 |
| Desa Neglasari | - | - | - | 0 |
| Desa Cikembulan | - | - | - | 0 |
| Desa Cisaat | - | - | - | 0 |
| Desa Mekarbakti | - | - | - | 0 |
| Desa Tanggulun | - | - | - | 1 |
| Desa Harumansari | - | - | - | 0 |
| Kadungora | - | - | - | 1 |

Lanjutan Tabel/*Continued Table* 4.9.1

| Desa/Kelurahan | Banjir Floods | Banjir Bandang Flash Floods | Kekeringan Drought |
|-------------------|------------------|--------------------------------------|-----------------------|
| (1) | (6) | (7) | (8) |
| Desa Rancasalak | - | - | - |
| Desa Mandalasari | - | - | - |
| Desa Hegarsari | - | - | - |
| Desa Talagasari | - | - | - |
| Desa Karangmulya | - | - | - |
| Desa Karangtengah | - | - | - |
| Desa Gandamekar | - | - | - |
| Desa Kadungora | - | - | - |
| Desa Neglasari | 1 | - | - |
| Desa Cikembulan | - | - | - |
| Desa Cisaat | - | - | - |
| Desa Mekarbakti | - | - | - |
| Desa Tanggulun | - | - | - |
| Desa Harumansari | - | - | - |
| Kadungora | 1 | - | - |

Lanjutan Tabel/*Continued Table* 4.9.1

| Desa/Kelurahan | Kebakaran Hutan dan Lahan <i>Forest and Land Fires</i> | Angin Puyuh/Puting Beliung/Topan | Gelombang Pasang Laut <i>Tidal Wave</i> |
|-------------------|---|----------------------------------|--|
| (1) | (9) | (10) | (11) |
| Desa Rancasalak | - | - | - |
| Desa Mandalasari | - | - | - |
| Desa Hegarsari | - | - | - |
| Desa Talagasari | - | - | - |
| Desa Karangmulya | - | - | - |
| Desa Karangtengah | - | - | - |
| Desa Gandamekar | 1 | - | - |
| Desa Kadungora | - | - | - |
| Desa Neglasari | - | - | - |
| Desa Cikembulan | - | - | - |
| Desa Cisaat | - | - | - |
| Desa Mekarbakti | - | - | - |
| Desa Tanggulun | - | - | - |
| Desa Harumansari | - | - | - |
| Kadungora | 1 | - | - |

Sumber/*Source*: BPS, Pendataan Potensi Desa (Podes) 2020/*BPS-Statistics Indonesia, Village Potential Data Collection, 2020*

**Tabel
Table**

4.9.2

**Banyaknya Korban Jiwa Akibat Bencana Alam Menurut
Desa/Kelurahan dan Jenis Bencana Alam di Kecamatan
Kadungora, 2019
*Number of Victims Due to Natural Disaster by Village/
Kelurahan and Types of Natural Disaster in Kadungora
Subdistrict, 2020***

| Desa/Kelurahan Village/Kelurahan | Gempa Bumi Earthquake | Tsunami Tsunami | Gunung Meletus Volcanic Eruption | Tanah Longsor Landslide |
|---|--------------------------------------|----------------------------|---|--|
| (1) | (2) | (3) | (4) | (5) |
| Desa Rancasalak | - | - | - | - |
| Desa Mandalasari | - | - | - | - |
| Desa Hegarsari | - | - | - | - |
| Desa Talagasari | - | - | - | - |
| Desa Karangmulya | - | - | - | - |
| Desa Karangtengah | - | - | - | - |
| Desa Gandamekar | - | - | - | - |
| Desa Kadungora | - | - | - | - |
| Desa Neglasari | - | - | - | - |
| Desa Cikembulan | - | - | - | - |
| Desa Cisaat | - | - | - | - |
| Desa Mekarbakti | - | - | - | - |
| Desa Tanggulun | - | - | - | - |
| Desa Harumansari | - | - | - | - |
| Kadungora | - | - | - | - |

Lanjutan Tabel/*Continued Table* 4.9.2

| Desa/Kelurahan | Banjir Floods | Banjir Bandang Flash Floods | Kekeringan Drought |
|-------------------|------------------|--------------------------------------|-----------------------|
| (1) | (6) | (7) | (8) |
| Desa Rancasalak | - | - | - |
| Desa Mandalasari | - | - | - |
| Desa Hegarsari | - | - | - |
| Desa Talagasari | - | - | - |
| Desa Karangmulya | - | - | - |
| Desa Karangtengah | - | - | - |
| Desa Gandamekar | - | - | - |
| Desa Kadungora | - | - | - |
| Desa Neglasari | - | - | - |
| Desa Cikembulan | - | - | - |
| Desa Cisaat | - | - | - |
| Desa Mekarbakti | - | - | - |
| Desa Tanggulun | - | - | - |
| Desa Harumansari | - | - | - |
| Kadungora | - | - | - |

Lanjutan Tabel/*Continued Table* 4.9.2

| Desa/Kelurahan | Kebakaran Hutan dan Lahan <i>Forest and Land Fires</i> | Angin Puyuh/Puting Beliung/Topan | Gelombang Pasang Laut <i>Tidal Wave</i> |
|-------------------|--|--|---|
| (1) | (9) | (10) | (11) |
| Desa Rancasalak | - | - | - |
| Desa Mandalasari | - | - | - |
| Desa Hegarsari | - | - | - |
| Desa Talagasari | - | - | - |
| Desa Karangmulya | - | - | - |
| Desa Karangtengah | - | - | - |
| Desa Gandamekar | - | - | - |
| Desa Kadungora | - | - | - |
| Desa Neglasari | - | - | - |
| Desa Cikembulan | - | - | - |
| Desa Cisaat | - | - | - |
| Desa Mekarbakti | - | - | - |
| Desa Tanggulun | - | - | - |
| Desa Harumansari | - | - | - |
| Kadungora | - | - | - |

Sumber/*Source*:BPS, Pendataan Potensi Desa (Podes) 2020/*BPS-Statistics Indonesia,
Village Potential Data Collection, 2020*

Tabel
Table 4.9.3

Keberadaan Fasilitas/Upaya Antisipasi/Mitigasi Bencana Alam Menurut Desa/Kelurahan di Kecamatan Kadungora, 2020
Existence of Facilities/Efforts for Anticipation/Mitigation of Natural Disaster by Village/Kelurahan in Kadungora Subdistrict, 2020

| Desa/Kelurahan Village/Kelurahan | Sistem Peringatan Dini Bencana Alam Natural Disaster Early Warning System | Sistem Peringatan Dini Khusus Tsunami Special Tsunami Early Warning System | Perlengkapan Keselamatan Safety Equipment |
|---|--|---|--|
| (1) | (2) | (3) | (4) |
| Desa Rancasalak | Tidak ada | Bukan wilayah potensi tsunami | Tidak ada |
| Desa Mandalasari | Tidak ada | Bukan wilayah potensi tsunami | Tidak ada |
| Desa Hegarsari | Tidak ada | Bukan wilayah potensi tsunami | Tidak ada |
| Desa Talagasari | Tidak ada | Bukan wilayah potensi tsunami | Tidak ada |
| Desa Karangmulya | Tidak ada | Bukan wilayah potensi tsunami | Tidak ada |
| Desa Karangtengah | Tidak ada | Bukan wilayah potensi tsunami | Tidak ada |
| Desa Gandamekar | Tidak ada | Bukan wilayah potensi tsunami | Tidak ada |
| Desa Kadungora | Tidak ada | Bukan wilayah potensi tsunami | Tidak ada |
| Desa Neglasari | Tidak ada | Bukan wilayah potensi tsunami | Tidak ada |
| Desa Cikembulan | Tidak ada | Bukan wilayah potensi tsunami | Tidak ada |
| Desa Cisaat | Tidak ada | Bukan wilayah potensi tsunami | Tidak ada |
| Desa Mekarbakti | Tidak ada | Bukan wilayah potensi tsunami | Tidak ada |
| Desa Tanggulun | Tidak ada | Bukan wilayah potensi tsunami | Tidak ada |
| Desa Harumansari | Tidak ada | Bukan wilayah potensi tsunami | Tidak ada |

Lanjutan Tabel/*Continued Table* 4.9.3

| Desa/Kelurahan <i>Village/Kelurahan</i> | Rambu- rambu dan Jalur Evakuasi Bencana | Pembuatan, Perawatan, atau Normalisasi: Sungai, Kanal, Tanggul, Parit, Drainase, Waduk, Pantai, dll |
|--|---|--|
| (1) | (5) | (6) |
| Desa Rancasalak | Tidak ada | Tidak ada |
| Desa Mandalasari | Ada | Tidak ada |
| Desa Hegarsari | Tidak ada | Tidak ada |
| Desa Talagasari | Tidak ada | Tidak ada |
| Desa Karangmulya | Tidak ada | Tidak ada |
| Desa Karangtengah | Tidak ada | Tidak ada |
| Desa Gandamekar | Tidak ada | Tidak ada |
| Desa Kadungora | Tidak ada | Tidak ada |
| Desa Neglasari | Tidak ada | Tidak ada |
| Desa Cikembulan | Tidak ada | Tidak ada |
| Desa Cisaat | Tidak ada | Tidak ada |
| Desa Mekarbakti | Tidak ada | Tidak ada |
| Desa Tanggulun | Tidak ada | Tidak ada |
| Desa Harumansari | Tidak ada | Tidak ada |

Sumber/*Source*:

BPS, Pendataan Potensi Desa (Podes) 2020/*BPS-Statistics
Indonesia, Village Potential Data Collection, 2020*

<https://garutkab.bps.go.id>

BAB 5

PERTANIAN

5. Pertanian/Agriculture

5.1 Hortikultura/Horticulture

Tabel 5.1.1 Luas Panen Tanaman Sayuran Menurut Jenis Tanaman (ha), 2017 - 2020

Table 5.1.1 *Harvested Area of Vegetables by Kind of Plant (ha), 2017 - 2020*

| Jenis Tanaman <i>Kind of Plants</i> | 2017 | 2018 | 2019 | 2020 |
|---|------|------|------|------|
| (1) | (2) | (3) | (4) | (5) |
| Bawang Merah/ <i>Shallot</i> | ... | ... | ... | ... |
| Bawang Daun/ <i>Wlech Onion</i> | ... | ... | ... | ... |
| Kentang/ <i>Potato</i> | ... | ... | ... | ... |
| Kubis / <i>Cabbage</i> | ... | ... | ... | ... |
| Petsai/ <i>Chinese Cabbage</i> | ... | ... | ... | ... |
| Wortel/ <i>Carrot</i> | ... | ... | ... | ... |
| Kacang Panjang/ <i>Yardlong Bean</i> | 49 | 54 | 58 | 68 |
| Kacang Merah/ <i>Red Bean</i> | 59 | 56 | 70 | 49 |
| Cabai Besar/ <i>Chili (Capsicum Annum)</i> | 56 | 56 | 59 | 48 |
| Tomat/ <i>Tomato</i> | 55 | 47 | 45 | 39 |
| Terung/ <i>Eggplant</i> | 52 | 48 | 50 | 41 |
| Buncis/ <i>Green Bean</i> | 41 | 37 | 43 | 36 |
| Ketimun/ <i>Cucumber</i> | 42 | 46 | 47 | 35 |
| Cabai Rawit/ <i>Chili (Capsicum Frutescens)</i> | 39 | 59 | 38 | 34 |

Sumber/Source: BPS, Statistik Pertanian Hortikultura SPH-SBS/BPS-Statistics Indonesia, *Agricultural Statistic for Horticulture SPH-SBS*

Tabel 5.1.2 Produksi Tanaman Sayuran Menurut Jenis Tanaman (ton), 2017 – 2020

Table 5.1.2 Production of Vegetables by Kind of Plant (ton), 2017 - 2020

| Jenis Tanaman <i>Kind of Plants</i> | 2017 | 2018 | 2019 | 2020 |
|---|------|------|------|-------|
| (1) | (2) | (3) | (4) | (5) |
| Bawang Merah/ <i>Shallot</i> | ... | ... | ... | ... |
| Bawang Daun/ <i>Wlech Onion</i> | ... | ... | ... | ... |
| Kentang/ <i>Potato</i> | ... | ... | ... | ... |
| Kubis / <i>Cabbage</i> | ... | ... | ... | ... |
| Petsai/ <i>Chinese Cabbage</i> | ... | ... | ... | ... |
| Wortel/ <i>Carrot</i> | ... | ... | ... | ... |
| Kacang Panjang/ <i>Yardlong Bean</i> | ... | ... | ... | 87,75 |
| Kacang Merah/ <i>Red Bean</i> | ... | ... | ... | 42,60 |
| Cabai Besar/ <i>Chili (Capsicum Annum)</i> | ... | ... | ... | 71,64 |
| Tomat/ <i>Tomato</i> | ... | ... | ... | 11,01 |
| Terung/ <i>Eggplant</i> | ... | ... | ... | 91,04 |
| Buncis/ <i>Green Bean</i> | ... | ... | ... | 55,02 |
| Ketimun/ <i>Cucumber</i> | ... | ... | ... | 57,20 |
| Cabai Rawit/ <i>Chili (Capsicum Frutescens)</i> | ... | ... | ... | 43,18 |

Sumber/Source: BPS, Statistik Pertanian Hortikultura SPH-SBS/BPS-Statistics Indonesia, Agricultural Statistic for Horticulture SPH-SBS

Tabel 5.1.3 Tanaman Akhir Buah-Buahan Menurut Jenis Tanaman (ha), 2017 - 2020
 Table 5.1.3 Final Fruits by Plant Type (ha), 2017 - 2020

| Jenis Tanaman Kind of Plants | 2017 | 2018 | 2019 | 2020 |
|---|------|------|------|-------|
| (1) | (2) | (3) | (4) | (5) |
| Alpukat/Avocado | ... | ... | ... | 7020 |
| Belimbing/Star Fruit | ... | ... | ... | 250 |
| Durian/Durian | ... | ... | ... | 600 |
| Jambu Biji/Guava | ... | ... | ... | 25000 |
| Jambu Air/Rose Apple | ... | ... | ... | 1000 |
| Jeruk Siam/Kepron/Tangerine/ Orange | ... | ... | ... | 8000 |
| Mangga/Mango | ... | ... | ... | 8000 |
| Nangka/Jackfruit | ... | ... | ... | 7000 |

Sumber/Source: BPS, Statistik Pertanian Hortikultura SPH-SBS/BPS-Statistics Indonesia,
 Agricultural Statistic for Horticulture SPH-SBS

Tabel 5.1.4 Produksi Tanaman Buah-Buahan Menurut Jenis Tanaman (ton), 2017 – 2020
 Table 5.1.4 *Harvested Area Vegetables and Fruits by Kind of Plant (ton), 2017 - 2020*

| Jenis Tanaman <i>Kind of Plants</i> | 2017 | 2018 | 2019 | 2020 |
|--|------|------|------|-------|
| (1) | (2) | (3) | (4) | (5) |
| Alpukat/ <i>Avocado</i> | ... | ... | ... | 4,83 |
| Belimbing/ <i>Star Fruit</i> | ... | ... | ... | 30,4 |
| Durian/ <i>Durian</i> | ... | ... | ... | 466,2 |
| Jambu Biji/ <i>Guava</i> | ... | ... | ... | 437,1 |
| Jambu Air/ <i>Rose Apple</i> | ... | ... | ... | 66,8 |
| Jeruk Siam/ <i>Kepron/Tangerine/</i> <i>Orange</i> | ... | ... | ... | 951,3 |
| Mangga/ <i>Mango</i> | ... | ... | ... | 903,3 |
| Nangka/ <i>Jackfruit</i> | ... | ... | ... | 361,6 |

Sumber/*Source*: BPS, Statistik Pertanian Hortikultura SPH-SBS/*BPS-Statistics Indonesia, Agricultural Statistic for Horticulture SPH-SBS*

Tabel 5.1.5 Luas Panen Tanaman Biofarmaka Menurut Jenis Tanaman (m²), 2017 - 2020
 Table 5.1.5 *Harvested Area of Medical Plants by Kind of Plant (m²), 2017 – 2020*

| Jenis Tanaman <i>Kind of Plants</i> | 2017 | 2018 | 2019 | 2020 |
|--|------|------|------|------|
| (1) | (2) | (3) | (4) | (5) |
| Jahe/ <i>Ginger</i> | | | | |
| Laos/ <i>Lengkuas/Galanga</i> | | | | |
| Kunyit/ <i>East Indian Galangal</i> | | | | |
| Lempuyang/ <i>Lempuyang</i> | | | | |
| Temulawak/ <i>Ginger</i> | | | | |
| Temuireng | | | | |
| Temukunci | | | | |
| Kapolaga/ <i>Cardamom</i> | | | | |
| Mengkudu/ <i>Noni</i> | | | | |

Sumber/*Source*: BPS, Statistik Pertanian Hortikultura SPH-TBF/*BPS-Statistics Indonesia, Agricultural Statistic for Horticulture SPH-TBF*

Tabel 5.1.6 Produksi Tanaman Biofarmaka Menurut Jenis Tanaman (kg), 2017 - 2020
 Table 5.1.6 Production of Medical Plants by Kind of Plant (kg), 2017 – 2020

| Jenis Tanaman Kind of Plants | 2017 | 2018 | 2019 | 2020 |
|---------------------------------|------|------|------|------|
| (1) | (2) | (3) | (4) | (5) |
| Jahe/Ginger | | | | |
| Laos/Lengkuas/Galanga | | | | |
| Kunyit/East Indian Galangal | | | | |
| Lempuyang/Lempuyang | | | | |
| Temulawak/Ginger | | | | |
| Temuireng | | | | |
| Temukunci | | | | |
| Kapolaga/Cardamom | | | | |
| Mengkudu/Noni | | | | |

Sumber/Source: BPS, Statistik Pertanian Hortikultura SPH-TBF/BPS-Statistics Indonesia,
 Agricultural Statistic for Horticulture SPH-TBF

5.2 Perkebunan/*Estate Crops*

Tabel 5.2.1 Luas Areal Tanaman Perkebunan Menurut Jenis Tanaman (000 ha), 2017 - 2020

Table 5.2.1 *Planted Area of Estate Crops by Type of Crops (000 ha), 2017 - 2020*

| Jenis Tanaman <i>Kind of Plant</i> | 2017 | 2018 | 2019 | 2020 |
|---------------------------------------|------|------|------|------|
| (1) | (2) | (3) | (4) | (5) |
| Kelapa/ <i>Coconut</i> | | | | |
| Kopi/ <i>Coffee</i> | | | | |
| Teh/ <i>Tea</i> | | | | |
| Tembakau/ <i>Tobacco</i> | | | | |

Sumber/*Source*: Dinas Pertanian/Agricultural Agency

Tabel 5.2.2 Produksi Tanaman Perkebunan Menurut Jenis Tanaman
(000 ton), 2017 – 2020

Table 5.2.2 *Production of Estate Crops by Type of Crops*
(000 ha), 2017 - 2020

| Jenis Tanaman <i>Kind of Plant</i> | 2017 | 2018 | 2019 | 2020 |
|---------------------------------------|------|------|------|------|
| (1) | (2) | (3) | (4) | (5) |
| Kelapa/ <i>Coconut</i> | | | | |
| Kopi/ <i>Coffee</i> | | | | |
| Teh/ <i>Tea</i> | | | | |
| Tembakau/ <i>Tobacco</i> | | | | |

Sumber/*Source*: Dinas Pertanian/Agricultural Agency

<https://garutkab.bps.go.id>
BAB

6

EKONOMI

6. Ekonomi/Economy

Tabel 6.1 Bayaknya Sarana dan Prasarana Ekonomi Menurut Desa/Kelurahan dan Jenisnya di Kecamatan Tahun 2020

Table 6.1 Number of Economic Facilities and Infrastructure by Village/Kelurahan and Type in the SubDistrict, 2020

| Kelurahan/Desa Kelurahan/Village | Kelompok Pertokoan | Pasar dengan Bangunan Permanen | Minimarket/ Swalayan * | Toko/ Warung Kelontong |
|-------------------------------------|-----------------------|--------------------------------------|---------------------------|------------------------------|
| (1) | (2) | (3) | (4) | (5) |
| Desa Rancasalak | - | - | - | 368 |
| Desa Mandalasari | - | - | - | 130 |
| Desa Hegarsari | - | - | - | 76 |
| Desa Talagasari | 3 | 1 | 3 | 73 |
| Desa Karangmulya | - | - | 1 | 129 |
| Desa Karangtengah | - | - | - | 108 |
| Desa Gandamekar | - | - | - | 59 |
| Desa Kadungora | 2 | - | 2 | 80 |
| Desa Neglasari | - | - | - | 67 |
| Desa Cikembulan | - | - | - | 70 |
| Desa Cisaat | - | - | - | 145 |
| Desa Mekarbakti | - | - | - | 57 |
| Desa Tanggulun | - | - | - | 69 |
| Desa Harumansari | - | - | - | 40 |

Tabel 6.1 Lanjutan
Table 6.1 Continued

| Kelurahan/Desa <i>Kelurahan/Village</i> | Restoran/ Rumah Makan | Warung/ Kedai Makanan | Hotel | Hotel/ Motel/ Losmen/ Wisma |
|--|-----------------------------|-----------------------------|-------|-----------------------------------|
| (1) | (2) | (3) | (4) | (5) |
| Desa Rancasalak | 1 | 4 | - | - |
| Desa Mandalasari | - | 9 | - | - |
| Desa Hegarsari | - | 14 | - | - |
| Desa Talagasari | 8 | 7 | - | 1 |
| Desa Karangmulya | 2 | 15 | - | - |
| Desa Karangtengah | 3 | 17 | - | - |
| Desa Gandamekar | 3 | 8 | - | - |
| Desa Kadungora | 4 | 8 | - | - |
| Desa Neglasari | - | 9 | - | - |
| Desa Cikembulan | - | 6 | - | 1 |
| Desa Cisaat | - | 6 | - | - |
| Desa Mekarbakti | - | 5 | - | - |
| Desa Tanggulun | - | 7 | - | - |
| Desa Harumansari | - | 6 | - | - |

Sumber/Source: BPS, Pendataan Potensi Desa (Podes) 2020/ BPS–Statistics Indonesia, Village Potential Data Collection

Tabel 6.2 Bayaknya Industri mikro dan kecil Menurut Desa/Kelurahan dan bahan baku utama di Kecamatan Tahun 2019 *)
 Table 6.2 *Number of Economic Facilities and Infrastructure by Village/Kelurahan and The Main Raw Material in the SubDistrict, 2019 *)*

| Kelurahan/Desa Kelurahan/Village | Industri barang dari kulit | Industri barang dari kayu | Industri barang dari logam | Industri barang dari kain/tenun |
|-------------------------------------|----------------------------------|---------------------------------|----------------------------------|---------------------------------------|
| (1) | (2) | (3) | (4) | (5) |
| Desa Rancasalak | 2 | - | - | 30 |
| Desa Mandalasari | - | 3 | - | 12 |
| Desa Hegarsari | - | 2 | - | 1 |
| Desa Talagasari | - | - | - | - |
| Desa Karangmulya | - | - | - | 2 |
| Desa Karangtengah | - | 4 | - | 3 |
| Desa Gandamekar | - | 4 | - | 6 |
| Desa Kadungora | - | - | - | 2 |
| Desa Neglasari | - | 1 | - | 3 |
| Desa Cikembulan | - | - | - | 2 |
| Desa Cisaat | - | 1 | - | 4 |
| Desa Mekarbakti | - | 3 | - | - |
| Desa Tanggulun | - | 2 | - | 2 |
| Desa Harumansari | - | - | - | - |
| Jumlah | 2 | 20 | - | 67 |

Tabel 6.2 Lanjutan

Table 6.2 Continued

| Kelurahan/Desa Kelurahan/Village | Industri gerabah/kera mik/batu | Industri anyaman | Industri makanan dan minuman | Industri Lainnya |
|-------------------------------------|--------------------------------------|---------------------|------------------------------------|---------------------|
| (1) | (2) | (3) | (4) | (5) |
| Desa Rancasalak | - | - | 7 | 4 |
| Desa Mandalasari | 2 | 3 | 32 | 3 |
| Desa Hegarsari | 2 | - | 5 | 2 |
| Desa Talagasari | - | - | 4 | 6 |
| Desa Karangmulya | 1 | - | 2 | 5 |
| Desa Karangtengah | - | - | 4 | - |
| Desa Gandamekar | - | - | 6 | 6 |
| Desa Kadungora | - | - | - | 4 |
| Desa Neglasari | 1 | - | 6 | 7 |
| Desa Cikembulan | 1 | 3 | 5 | 9 |
| Desa Cisaat | - | - | - | 4 |
| Desa Mekarbakti | - | - | 2 | 3 |
| Desa Tanggulun | 1 | 2 | - | 8 |
| Desa Harumansari | - | 1 | 10 | 2 |
| jumlah | 8 | 9 | 74 | ... |

Sumber/Source: BPS, Pendataan Potensi Desa (Podes) 2019/ BPS–Statistics Indonesia, Village Potential Data Collection

Tabel. 6.3 Banyaknya Sarana Lembaga Keuangan yang Beroperasi Menurut Desa/Kelurahan Tahun 2019

Table. 6.3 Number of Financial Facilities by Village/Kelurahan, 2019

| Desa/Kelurahan | Bank Umum Pemerintah | Bank Umum Swasta | Bank Perkreditan Rakyat |
|-------------------|-------------------------|---------------------|----------------------------|
| (1) | (2) | (3) | (4) |
| Desa Rancasalak | - | - | - |
| Desa Mandalasari | - | - | - |
| Desa Hegarsari | - | - | - |
| Desa Talagasari | 4 | - | - |
| Desa Karangmulya | 1 | - | 2 |
| Desa Karangtengah | - | - | - |
| Desa Gandamekar | - | - | - |
| Desa Kadungora | 2 | 1 | 1 |
| Desa Neglasari | - | - | - |
| Desa Cikembulan | - | - | - |
| Desa Cisaat | - | - | - |
| Desa Mekarbakti | - | - | - |
| Desa Tanggulun | - | - | - |
| Desa Harumansari | - | - | - |
| Jumlah | 7 | 1 | 3 |

Sumber/Source: BPS, Pendataan Potensi Desa (Podes) 2019/ BPS—Statistics Indonesia, Village Potential Data Collection

Tabel. 6.4 Jumlah Menara dan Operator Layanan Komunikasi Telepon Seluler Serta Kondisi Sinyal Telepon Seluler Menurut Desa/Kelurahan Tahun 2019
Table. 6.4 Number of Towers and Cellular Communication Service Operators and Cellular Signal Conditions by Village/Kelurahan, 2019

| Desa/Kelurahan | Jumlah Menara Telepon Seluler (BTS) | Jumlah Operator Layanan Komunikasi Telepon Seluler | Kondisi Sinyal Telepon Seluler |
|-------------------|-------------------------------------|--|--------------------------------|
| (1) | (2) | (3) | (4) |
| Desa Rancasalak | 4 | 5 | 2 |
| Desa Mandalasari | 1 | 5 | 2 |
| Desa Hegarsari | - | 5 | 2 |
| Desa Talagasari | 5 | 5 | 1 |
| Desa Karangmulya | 3 | 5 | 2 |
| Desa Karangtengah | 1 | 5 | 2 |
| Desa Gandamekar | 1 | 4 | 2 |
| Desa Kadungora | 1 | 5 | 1 |
| Desa Neglasari | 1 | 5 | 2 |
| Desa Cikembulan | 1 | 6 | 2 |
| Desa Cisaat | 1 | 5 | 2 |
| Desa Mekarbakti | - | 5 | 3 |
| Desa Tanggulun | 1 | 5 | 3 |
| Desa Harumansari | 1 | 5 | 2 |
| Jumlah | 4 | 5 | 2 |

Sumber/Source: BPS, Pendataan Potensi Desa (Podes) 2019/ BPS–Statistics Indonesia, Village Potential Data Collection

Tabel 6.5 Jumlah Potensi Pariwisata Menurut Kelurahan/Desa 2019
 Table 6.5 Number of Potential Tourism by Kelurahan/Village 2019

| Kelurahan/Desa Kelurahan/Village | Wisata Alam Eco Tourism | Wisata Budaya Cultural Tourism | Wisata Minat Khusus Special Interest Tourism | Wisata Buatan Artificial Tourism |
|-------------------------------------|----------------------------|---|--|---|
| (1) | (2) | (3) | (4) | (5) |
| Desa Rancasalak | - | - | - | - |
| Desa Mandalasari | - | - | - | - |
| Desa Hegarsari | - | - | - | - |
| Desa Talagasari | - | - | - | - |
| Desa Karangmulya | - | - | - | - |
| Desa Karangtengah | - | - | - | - |
| Desa Gandamekar | - | - | - | - |
| Desa Kadungora | - | - | - | - |
| Desa Neglasari | - | - | - | - |
| Desa Cikembulan | - | - | - | 1 |
| Desa Cisaat | - | - | - | - |
| Desa Mekarbakti | - | - | - | - |
| Desa Tanggulun | - | - | - | - |
| Desa Harumansari | 1 | - | - | - |
| Jumlah | 1 | - | - | 1 |

Sumber/Source: Dinas Pariwisata / Tourism Agency

Tabel
Table

6.5

Banyaknya Desa/Kelurahan yang Memiliki Kelompok Kegiatan Olahraga Menurut Jenis Olahraga dan Ketersediaan Fasilitas/Lapangan Olahraga di Kecamatan Kadungora, 2020
Number of Villages/Kelurahan that Have Groups of Sport Activities by Type of Sports and Availability of Sport Facilities/Fields in Kadungora Subdistrict, 2020

| Jenis Olahraga <i>Sport Type</i> | Kondisi Fasilitas/Lapangan Olahraga Condition of Sports Facilities/Fields | | | Tidak Ada Fasilitas/Lapangan Olahraga <i>No Sports Facilities/Fields</i> |
|---|--|-----------------------------------|--|---|
| | Baik <i>Good</i> | Rusak Sedang <i>Damaged</i> | Rusak Parah <i>Severely Damaged</i> | |
| (1) | (2) | (3) | (4) | (5) |
| Sepak bola/ <i>Soccer</i> | 0 | 4 | 1 | 9 |
| Bola voli/ <i>Volleyball</i> | 11 | 3 | 0 | 0 |
| Bulu tangkis/ <i>Badminton</i> | 8 | 2 | 1 | 3 |
| Bola basket/ <i>Basketball</i> | 2 | 1 | 0 | 11 |
| Tenis lapangan/ <i>Tennis court</i> | 0 | 0 | 0 | 14 |
| Tenis meja/ <i>Table tennis</i> | 13 | 1 | 0 | 0 |
| Futsal/ <i>Futsal</i> | 6 | 3 | 0 | 5 |
| Renang/ <i>Swimming</i> | 1 | 0 | 0 | 13 |
| Bela diri (pencak silat, karate, dll)/ <i>Self-defense (pencak silat, karate, etc.)</i> | 13 | 0 | 0 | 1 |
| Bilyard/ <i>Billiard</i> | 1 | 0 | 0 | 13 |
| Pusat kebugaran (senam, fitness, aerobik, dll)/ <i>Fitness center (gymnastics, fitness, aerobics, etc.)</i> | 11 | 0 | 0 | 3 |
| Lainnya/ <i>Others</i> | 0 | 0 | 0 | 14 |

Sumber/Source: BPS, Pendataan Potensi Desa (Podes) 2020/BPS-Statistics Indonesia, Village Potential Data Collection, 2020

Tabel
Table

6.7

**Sarana Transportasi Antar Desa/Kelurahan Menurut
Desa/Kelurahan di Kecamatan Kadungora, 2020
Inter-Village/Kelurahan Transportation Facilities by
Village/Kelurahan in Kadungora Subdistrict, 2020**

| Desa/Kelurahan Village/Kelurahan | Jenis Transportasi Transportation Type | Keberadaan Angkutan Umum Presence of Public Transport |
|---|---|--|
| (1) | (2) | (3) |
| Desa Rancasalak | Darat | Ada, dengan trayek tetap |
| Desa Mandalasari | Darat | Ada, tanpa trayek tetap |
| Desa Hegarsari | Darat | Ada, tanpa trayek tetap |
| Desa Talagasari | Darat | Ada, tanpa trayek tetap |
| Desa Karangmulya | Darat | Ada, tanpa trayek tetap |
| Desa Karangtengah | Darat | Ada, tanpa trayek tetap |
| Desa Gandamekar | Darat | Ada, tanpa trayek tetap |
| Desa Kadungora | Darat | Ada, tanpa trayek tetap |
| Desa Neglasari | Darat | Ada, tanpa trayek tetap |
| Desa Cikembulan | Darat | Ada, tanpa trayek tetap |
| Desa Cisaat | Darat | Ada, tanpa trayek tetap |
| Desa Mekarbakti | Darat | Ada, tanpa trayek tetap |
| Desa Tanggulun | Darat | Ada, tanpa trayek tetap |
| Desa Harumansari | Darat | Ada, tanpa trayek tetap |

Sumber/Source: BPS, Pendataan Potensi Desa (Podes) 2020/BPS-Statistics Indonesia, Village Potential Data Collection, 2020

Tabel
Table

6.8

**Kondisi Jalan Darat Antar Desa/Kelurahan Menurut
Desa/Kelurahan di Kecamatan Kadungora, 2020**
*Inter-Village/Kelurahan Road Conditions by
Village/Kelurahan in Kadungora Subdistrict, 2020*

| Desa/Kelurahan Village/Kelurahan | Jenis Permukaan Jalan Road Surface Type | Dapat Dilalui Kendaraan Bermotor Roda 4 atau Lebih Passable by Motorized Vehicles with 4 or More Wheels |
|---|--|--|
| (1) | (2) | (3) |
| Desa Rancasalak | Aspal/beton | Sepanjang tahun |
| Desa Mandalasari | Aspal/beton | Sepanjang tahun |
| Desa Hegarsari | Aspal/beton | Sepanjang tahun |
| Desa Talagasari | Aspal/Beton <i>Asphalt/Concrete</i> | Sepanjang tahun |
| Desa Karangmulya | Aspal/Beton <i>Asphalt/Concrete</i> | Sepanjang tahun |
| Desa Karangtengah | Aspal/Beton <i>Asphalt/Concrete</i> | Sepanjang tahun |
| Desa Gandamekar | Aspal/Beton <i>Asphalt/Concrete</i> | Sepanjang tahun |
| Desa Kadungora | <i>Asphalt/Concret</i> | Sepanjang tahun |
| Desa Neglasari | <i>Asphalt/Concret</i> | Sepanjang tahun |
| Desa Cikembulan | <i>Asphalt/Concret</i> | Sepanjang tahun |
| Desa Cisaat | <i>Asphalt/Concret</i> | Sepanjang tahun |
| Desa Mekarbakti | <i>Asphalt/Concret</i> | Sepanjang tahun |
| Desa Tanggulun | <i>Asphalt/Concret</i> | Sepanjang tahun |
| Desa Harumansari | <i>Asphalt/Concret</i> | Sepanjang tahun |

Sumber/Source: BPS, Pendataan Potensi Desa (Podes) 2020/BPS-Statistics Indonesia, Village Potential Data Collection, 2020

Tabel
Table

6.9

Keberadaan Kantor Pos/Pos Pembantu/Rumah Pos dan Perusahaan/Agen Jasa Ekspedisi Swasta Menurut Desa/Kelurahan di Kecamatan Kadungora, 2020
Existence of Post Offices/Sub-Posts/Post Houses and Companies/Private Expedition Service Agencies by Village/Kelurahan in Kadungora Subdistrict, 2020

| Desa/Kelurahan <i>Village/Kelurahan</i> | Kantor Pos/Pos Pembantu/Rumah Pos (2) | Perusahaan/Agen Jasa Ekspedisi Swasta (3) |
|--|--|--|
| Desa Rancasalak | Tidak ada | Tidak ada |
| Desa Mandalasari | Tidak ada | Tidak ada |
| Desa Hegarsari | Tidak ada | Tidak ada |
| Desa Talagasari | Tidak ada | Beroperasi |
| Desa Karangmulya | Tidak ada | Tidak ada |
| Desa Karangtengah | Tidak ada | Beroperasi |
| Desa Gandamekar | Tidak ada | Tidak ada |
| Desa Kadungora | Beroperasi | Beroperasi |
| Desa Neglasari | Beroperasi | Tidak ada |
| Desa Cikembulan | Tidak ada | Tidak ada |
| Desa Cisaat | Tidak ada | Tidak ada |
| Desa Mekarbakti | Tidak ada | Tidak ada |
| Desa Tanggulun | Tidak ada | Tidak ada |
| Desa Harumansari | Tidak ada | Tidak ada |

DATA

MENCERDASKAN BANGSA

—*Enlighten The Nation*—



**BADAN PUSAT STATISTIK
KABUPATEN GARUT
BPS-STATISTICS OF GARUT REGENCY**

Jl. Pembangunan No. 222 Tarogong Kidul Garut 44151,
Jawa Barat, Indonesia Telp. (0262) 233273

Website : <http://garutkab.bps.go.id> Email : bps3205@bps.go.id