

KECAMATAN KATIKUTANA DALAM ANGKA 2020



KECAMATAN KATIKUTANA DALAM ANGKA 2020



BADAN PUSAT STATISTIK
KABUPATEN SUMBA BARAT

KECAMATAN KATIKUTANA DALAM ANGKA 2020

ISBN : 978-602-6597-95-3

Katalog : 1102001.5316010

Ukuran Buku : 14,8 cm x 21 cm

Jumlah Halaman : xvi + 117 hal

Naskah :

BPS Kabupaten Sumba Barat

Penyunting :

BPS Kabupaten Sumba Barat

Gambar Kover :

Seksi Integrasi Pengolahan dan Diseminasi Statistik

Diterbitkan oleh :

©BPS Kabupaten Sumba Barat

Dilarang mengumumkan, mendistribusikan, mengomunikasikan, dan/atau menggandakan sebagian atau seluruh isi buku ini untuk tujuan komersil tanpa izin tertulis dari Badan Pusat Statistik.

PETA WILAYAH KECAMATAN KATIKUTANA

Wilayah Kerja Statistik KECAMATAN KATIKUTANA

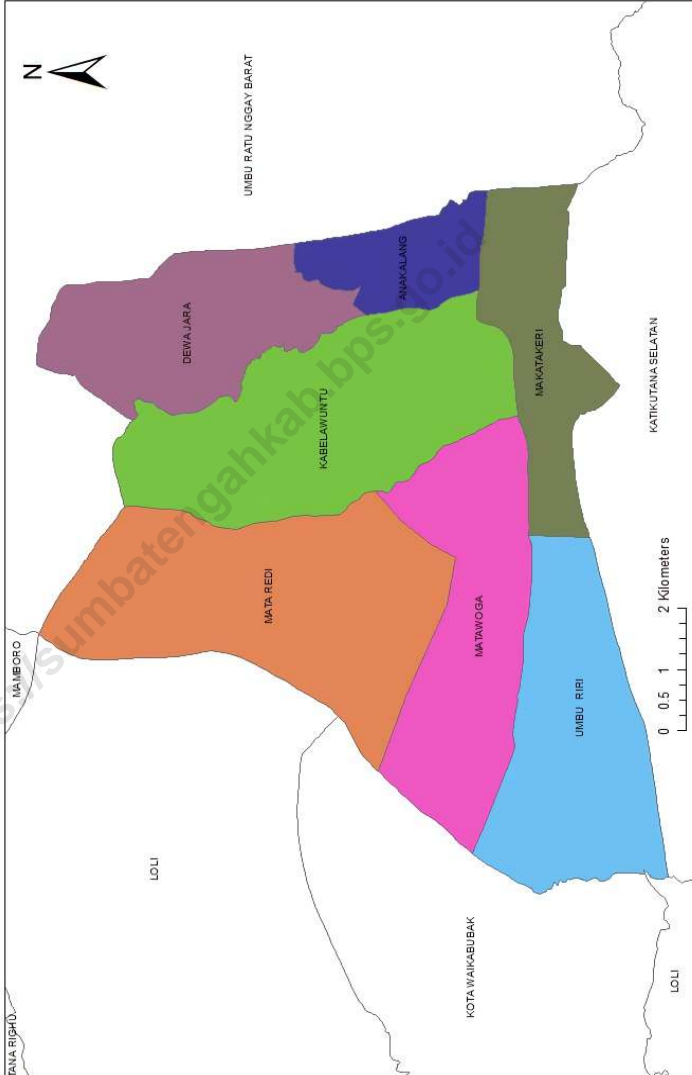

Sumber : MFD BPS, 2016



KATA PENGANTAR

KECAMATAN KATIKUTANA DALAM ANGKA 2020 ini merupakan publikasi tahunan yang diterbitkan oleh Badan Pusat Statistik Kabupaten Sumba Barat. Publikasi ini memuat berbagai macam data dan informasi tentang keadaan geografis dan iklim maupun ciri-ciri sosial ekonomi penduduk Kecamatan Katikutana.

Untuk menjaga kesinambungan data, maka bentuk dan jenis tabel yang disajikan sebagian besar tetap dipertahankan, begitu juga untuk hal data terakhir yang belum tersedia, maka data yang disajikan adalah data keadaan tahun sebelumnya.

Publikasi ini dapat terwujud berkat kerja sama dan bantuan dari berbagai pihak, baik instansi pemerintah maupun swasta. Kepada semua pihak yang telah memberikan bantuan, disampaikan penghargaan dan ucapan terima kasih yang sebesar-besarnya. Semoga kerja sama yang serupa dapat lebih meningkat lagi di masa yang akan datang.

Walaupun publikasi ini telah dipersiapkan sebaik-baiknya, kekurangan dan kesalahan sangat mungkin terjadi. Untuk perbaikan publikasi ini di masa mendatang, tanggapan dan saran-saran yang bersifat konstruktif dari para pemakai sangat diharapkan.

Waikabubak , September 2020
Kepala BPS
Kabupaten Sumba Barat

Ir. Joke Ratna Christina

DAFTAR ISI

	Halaman
Kata Pengantar	iv
Daftar Isi	v
Daftar Tabel	vi
Penjelasan Umum	xiv
Daftar Singkatan	xv
Statistik Kunci	xvi
1. Geografi dan Iklim	1
2. Pemerintahan	5
3. Penduduk	12
4. Sosial dan Kesejahteraan Rakyat	16
5. Pertanian, Kehutanan, Peternakan, dan Perikanan	68
6. Industri dan Energi	96
7. Perdagangan	101
8. Transportasi dan Komunikasi	106
9. Keuangan, Perbankan, dan Koperasi	113

DAFTAR TABEL

	Halaman
1. GEOGRAFI DAN IKLIM	
1.1 Luas Wilayah Menurut Kelurahan/Desa di Kecamatan Katikutana, 2019	3
1.2 Luas Daerah Menurut Kemiringan, Ketinggian, Kedalaman, dan Tekstur Tanah di Kecamatan Katikutana, 2019.....	4
2. PEMERINTAHAN	
2.1 Wilayah Administrasi Kecamatan Katikutana, 2018.....	6
2.2 Jumlah Dusun/Lingkungan, Rukun Warga (RW), dan Rukun Tetangga (RT) menurut Kelurahan/Desa di Kecamatan Katikutana, 2018	7
2.3 Jumlah Kelurahan/Desa menurut Tingkat Perkembangan Kelurahan/Desa di Kecamatan Katikutana, 2019	8
2.4 Jumlah Pegawai Negeri Sipil Pusat dan Daerah serta Tenaga Honorer di Setiap Instansi Tingkat Kecamatan di Kecamatan Katikutana, 2019	9
2.5 Banyaknya Kantor Pemerintahan Desa menurut Jenis Bangunan dan Kelurahan/Desa di Kecamatan Katikutana, 2018	10
2.6 Jumlah Pemilih Tetap dan Tempat Pemungutan Suara (TPS) menurut Kelurahan/Desa di Kecamatan Katikutana, 2019	11
3. PENDUDUK	
3.1 Jumlah Penduduk Luas Wilayah dan Kepadatan Penduduk menurut Kelurahan/Desa di Kecamatan Katikutana, 2019	13
3.2 Jumlah Penduduk menurut Jenis Kelamin dirinci per Kelurahan/Desa di Kecamatan Katikutana, 2019	14
3.3 Jumlah Penduduk Rumah Tangga (Ruta) dan Rata-rata Jiwa per Ruta menurut Kelurahan/Desa di Kecamatan Katikutana, 2019	15

4. SOSIAL DAN KESEJAHTERAAN RAKYAT

4.1 PENDIDIKAN

4.1.1	Banyaknya Sekolah Dasar (SD) Menurut Desa/Kelurahan di Kecamatan Katikutana, 2019.....	17
4.1.2	Banyaknya Madrasah Ibtidaiyah (MI) Menurut Desa/Kelurahan di Kecamatan Katikutana, 2019.....	18
4.1.3	Banyaknya Sekolah Menengah Pertama (SMP) Menurut Desa/ Kelurahan di Kecamatan Katikutana, 2019.....	19
4.1.4	Banyaknya Madrasah Tsanawiyah (MTs) Menurut Desa/Kelurahan di Kecamatan Katikutana, 2019.....	20
4.1.5	Banyaknya Sekolah Menengah Atas (SMA) Menurut Desa/ Kelurahan di Kecamatan Katikutana, 2019.....	21
4.1.6	Banyaknya Madrasah Aliyah (MA) Menurut Desa/Kelurahan di Kecamatan Katikutana, 2019.....	22
4.1.7	Banyaknya Sekolah Menengah Kejuruan (SMK) Menurut Desa/ Kelurahan di Kecamatan Katikutana, 2019.....	23
4.1.8	Banyaknya Akademi/Perguruan Tinggi Menurut Desa/Kelurahan di Kecamatan Katikutana, 2019.....	24
4.1.9	Kemudahan Untuk Mencapai Sarana Pendidikan Terdekat Bagi Desa/Kelurahan yang Tidak ada Sarana Pendidikan Menurut Desa/ Kelurahan dan Jenjang Pendidikan di Kecamatan Katikutana, 2019.....	25
4.1.10	Banyaknya Sekolah, Guru, dan Murid menurut Tingkat Pendidikan di Kecamatan Katikutana, 2019...../2020	27
4.1.11	Banyaknya Sekolah, Guru, dan Murid menurut Taman Kanak-kanak (TK) di Kecamatan Katikutana, 201 - 2019.....	28
4.1.12	Banyaknya Sekolah, Guru, dan Murid Sekolah Dasar (SD) Negeri dan Swasta di Kecamatan Katikutana, 2012 - 2019.....	29
4.1.13	Banyaknya Sekolah, Guru, dan Rasio Guru per Sekolah pada Sekolah Dasar (SD) Negeri dan Swasta di Kecamatan Katikutana, 2012 - 2019.....	30
4.1.14	Banyaknya Sekolah, Murid, dan Rasio Murid per Sekolah pada Sekolah Dasar (SD) Negeri dan Swasta di Kecamatan Katikutana, 2012 - 2019.....	31
4.1.15	Banyaknya Guru, Murid, dan Rasio Murid per Guru pada Sekolah Dasar (SD) Negeri dan Swasta di Kecamatan Katikutana, 2012 - 2019.....	32

4.1.16	Banyaknya Sekolah, Guru, dan Murid Sekolah Menengah Pertama (SMP) Negeri dan Swasta di Kecamatan Katikutana, 2012 - 2019....	33
4.1.17	Banyaknya Sekolah, Guru, dan Rasio Guru per Sekolah pada Sekolah Menengah Pertama (SMP) Negeri dan Swasta di Kecamatan Katikutana, 2012 - 2019	34
4.1.18	Banyaknya Sekolah, Murid, dan Rasio Murid per Sekolah pada Sekolah Menengah Pertama (SMP) Negeri dan Swasta di Kecamatan Katikutana, 2012 - 2019	35
4.1.19	Banyaknya Guru, Murid, dan Rasio Murid per Guru pada Sekolah Menengah Pertama (SMP) Negeri dan Swasta di Kecamatan Katikutana, 2011 - 2019	36
4.1.20	Banyaknya Sekolah, Guru, dan Murid Sekolah Menengah Atas (SMA) Negeri dan Swasta di Kecamatan Katikutana, 2012 - 2019 ...	37
4.1.21	Banyaknya Sekolah, Guru, dan Rasio Guru per Sekolah pada Sekolah Menengah Atas (SMA) Negeri dan Swasta di Kecamatan Katikutana, 2012 - 2019	38
4.1.22	Banyaknya Sekolah, Murid, dan Rasio Murid per Sekolah pada Sekolah Menengah Atas (SMA) Negeri dan Swasta di Kecamatan Katikutana, 2012 - 2019	39
4.1.23	Banyaknya Guru, Murid, dan Rasio Murid per Guru pada Sekolah Menengah Atas (SMA) Negeri dan Swasta di Kecamatan Katikutana, 2012 - 2019	40
4.1.24	Banyaknya Sekolah, Guru, dan Murid Sekolah Menengah Kejuruan (SMK) Negeri dan Swasta di Kecamatan Katikutana, 2012 - 2019....	41
4.1.25	Banyaknya Sekolah, Guru, dan Rasio Guru per Sekolah pada Sekolah Menengah Kejuruan (SMK) Negeri dan Swasta di Kecamatan Katikutana, 2012 - 2019	42
4.1.26	Banyaknya Sekolah, Murid, dan Rasio Murid per Sekolah pada Sekolah Menengah Kejuruan (SMK) Negeri dan Swasta di Kecamatan Katikutana, 2012 - 2019	43
4.1.27	Banyaknya Guru, Murid, dan Rasio Murid per Guru pada Sekolah Menengah Kejuruan (SMK) Negeri dan Swasta di Kecamatan Katikutana, 2012 - 2019	44

4.2 KESEHATAN

4.2.1	Banyaknya Sarana Kesehatan Menurut Desa/Kelurahan dan Jenis Sarana Kesehatan di Kecamatan Katikutana, 2019	45
4.2.2	Kemudahan Mencapai Sarana Kesehatan Terdekat Bagi Desa/ Kelurahan yang Tidak ada Sarana Kesehatan Menurut Desa/ Kelurahan dan Jenis Sarana Kesehatan di Kecamatan Katikutana, 2019	47
4.2.3	Banyaknya Warga Penderita Gizi Buruk Menurut Desa/Kelurahan di Kecamatan Katikutana, 2018	49
4.2.4	Banyaknya Tenaga Pelayanan Kesehatan Menurut Status Tenaga Kesehatan di Kecamatan Katikutana, 2012 - 2019.....	50
4.2.5	Banyaknya Pasangan Usia Subur (PUS), Peserta KB/Akseptor Aktif dan Pasangan Usia Subur (PUS) yang Tidak Menjadi Peserta KB di Kecamatan Katikutana, 2013 - 2019.....	51

4.3 AGAMA DAN SOSIAL LAINNYA

4.3.1	Jumlah Penduduk dan Agama yang Dianut di Kecamatan Katikutana, 2011 - 2019	52
4.3.2	Jumlah Tempat Peribadatan di Kecamatan Katikutana, 2011 - 2019	53
4.3.3	Banyaknya Rohaniawan Islam menurut Status di Kecamatan Katikutana, 2012 - 2019	54
4.3.4	Banyaknya Rohaniawan Kristen Protestan menurut Status di Kecamatan Katikutana, 2012-2019.....	55
4.3.5	Banyaknya Rohaniawan Katholik menurut Status di Kecamatan Katikutana, 2014 - 2019	56
4.3.6	Banyaknya Rohaniawan Hindu menurut Status di Kecamatan Katikutana, 2014 - 2019	57
4.3.7	Banyaknya Kejadian Bencana Alam Menurut Desa/Kelurahan dan Jenis Bencana Alam di Kecamatan Katikutana, 2018	58
4.3.8	Banyaknya Korban Jiwa Akibat Bencana Alam Menurut Desa/ Kelurahan dan Jenis Bencana Alam di Kecamatan Katikutana, 2018.....	61
4.3.9	Keberadaan Fasilitas/Upaya Antisipasi/Mitigasi Bencana Alam Menurut Desa/Kelurahan di Kecamatan Katikutana, 2018.....	64
4.3.10	Banyaknya Desa/Kelurahan Menurut Sumber Air Minum Sebagian Besar Keluarga di Kecamatan Katikutana, 2018 dan 2019.....	66

4.3.11	Banyaknya Desa/Kelurahan Menurut Penggunaan Fasilitas Tempat Buang Air Besar Sebagian Besar Keluarga di Kecamatan Katikutana, 2018 dan 2019.....	67
5.	PERTANIAN, KEHUTANAN, PETERNAKAN, DAN PERIKANAN	
5.1	HORTIKULTURA	
5.1.1	Luas Panen Tanaman Sayuran Menurut Jenis Tanaman di Kecamatan Katikutana (ha), 2018 dan 2019.....	69
5.1.2	Produksi Tanaman Sayuran dan Buah-buahan Semusim Menurut Jenis Tanaman di Kecamatan Katikutana (kw), 2018 dan 2019.....	70
5.1.3	Produksi Buah-Buahan Menurut Jenis Tanaman di Kecamatan Katikutana (kuintal), 2018 dan 2019	71
5.2	PERKEBUNAN	
5.2.1	Luas Areal dan Produksi Tanaman Kelapa di Kecamatan Katikutana, 2011 - 2019.....	72
5.2.2	Luas Areal dan Produksi Tanaman Kopi di Kecamatan Katikutana, 2011 - 2019.....	73
5.2.3	Luas Areal dan Produksi Tanaman Coklat/Kakao di Kecamatan Katikutana, 2011 - 2019.....	74
5.2.4	Luas Areal dan Produksi Tanaman Jambu Mete di Kecamatan Katikutana, 2011 - 2019.....	75
5.2.5	Luas Areal dan Produksi Tanaman Pinang di Kecamatan Katikutana, 2011 - 2019.....	76
5.2.6	Luas Areal dan Produksi Tanaman Sirih di Kecamatan Katikutana, 2011 - 2019.....	77
5.3	PERTANIAN	
5.3.1	Luas Panen, Produksi dan Rata-rata Produksi Tanaman Pangan Dirinci Menurut Jenis Komoditi di Kecamatan Katikutana, 2019.....	78
5.3.2	Luas Panen, Produksi dan Rata-rata Produksi Padi di Kecamatan Katikutana, 2011 - 2019	79
5.3.3	Luas Panen, Produksi dan Rata-rata Produksi Padi Sawah di Kecamatan Katikutana, 2011 - 2019.....	80
5.3.4	Luas Panen, Produksi dan Rata-rata Produksi Padi Ladang di Kecamatan Katikutana, 2011 - 2019.....	81

5.3.5	Luas Panen, Produksi dan Rata-rata Produksi Jagung di Kecamatan Katikutana, 2011 - 2019.....	82
5.3.6	Luas Panen, Produksi dan Rata-rata Produksi Ubi Kayu di Kecamatan Katikutana, 2011 - 2019.....	83
5.3.7	Luas Panen, Produksi dan Rata-rata Produksi Ubi Jalar di Kecamatan Katikutana, 2011 - 2019.....	84
5.3.8	Luas Panen, Produksi dan Rata-rata Produksi Kacang Tanah di Kecamatan Katikutana, 2011 - 2019.....	85
5.3.9	Luas Panen, Produksi dan Rata-rata Produksi Kacang Hijau di Kecamatan Katikutana, 2011 - 2019.....	86
5.3.10	Luas Panen, Produksi dan Rata-rata Produksi Kacang Kedelai di Kecamatan Katikutana, 2011 - 2019.....	87
5.4	PETERNAKAN	
5.4.1	Banyaknya Ternak Besar menurut Jenisnya dan Desa/Kelurahan di Kecamatan Katikutana, 2019.....	88
5.4.2	Banyaknya Ternak Kecil menurut Jenisnya dan Desa/Kelurahan di Kecamatan Katikutana, 2019.....	89
5.4.3	Banyaknya Unggas menurut Jenisnya dan Desa/Kelurahan di Kecamatan Katikutana, 2019.....	90
5.5	PERIKANAN	
5.5.1	Jumlah Rumah Tangga Usaha Perikanan Tangkap di Kecamatan Katikutana, 2019.....	91
5.5.2	Produksi Perikanan Tangkap di Kecamatan Katikutana, 2019.....	92
5.5.3	Jumlah Rumah Tangga Usaha Perikanan Budidaya di Kecamatan Katikutana, 2019.....	93
5.5.4	Produksi Perikanan Budidaya di Kecamatan Katikutana, 2019.....	94
5.5.5	Jumlah Perahu/Kapal Menurut Jenis Kapal di Kecamatan Katikutana, 2019.....	95

6. INDUSTRI DAN ENERGI

6.1	Banyaknya Keluarga Menurut Desa/Kelurahan dan Jenis Pengguna Listrik di Kecamatan Katikutana, 2019.....	97
6.2	Banyaknya Desa/Kelurahan Menurut Keberadaan Penerangan Jalan Utama Desa/Kelurahan di Kecamatan Katikutana, 2018 dan 2019.....	98
6.3	Banyaknya Desa/Kelurahan Menurut Jenis Bahan Bakar untuk Memasak yang Digunakan Oleh Sebagian Besar Keluarga di Kecamatan Katikutana, 2018 dan 2019	99
6.4	Banyaknya Embung Desa Menurut Desa/Kelurahan di Kecamatan Katikutana, 2019	100

7. PERDAGANGAN

7.1	Banyaknya Restoran/Rumah Makan, Pertokoan dan Kios Kelurahan/Desa di Kecamatan Katikutana, 2018.....	102
7.2	Banyaknya Sarana dan Prasarana Ekonomi Menurut Desa/ Kelurahan dan Jenisnya di Kecamatan Katikutana, 2019.....	103

8. TRANSPORTASI DAN KOMUNIKASI**8.1 TRANSPORTASI**

8.1.1	Panjang Jalan (km) Menurut Pemerintah yang Berwenang Mengelolanya di Kecamatan Katikutana, 2013 - 2019	107
8.1.2	Panjang Jalan (km) Menurut Jenis Permukaan Jalan di Kecamatan Katikutana, 2013 – 2019.....	108
8.1.3	Panjang Jalan (km) Menurut Menurut Kondisi Jalan di Kecamatan Katikutana, 2013–2019	109
8.1.4	Kondisi Jalan Darat Antar Desa/Kelurahan Menurut Desa/ Kelurahan di Kecamatan Katikutana, 2019.....	110
8.1.5	Sarana Transportasi Antar Desa/Kelurahan Menurut Desa/ Kelurahan di Kecamatan Katikutana, 2019.....	111

8.2 KOMUNIKASI

8.2.1	Jumlah Menara dan Operator Layanan Komunikasi Telepon Seluler Serta Kondisi Sinyal Telepon Seluler Menurut Desa/ Kelurahan di Kecamatan Katikutana, 2019.....	112
-------	---	-----

9. KEUANGAN, PERBANKAN, DAN KOPERASI

9.1	Jumlah Wajib Pajak Bumi dan Bangunan, Target, dan Realisasi menurut Kelurahan/Desa di Kecamatan Katikutana, 2019	114
9.2	Jumlah Usaha, Perbankan, Asuransi, dan Koperasi Simpan Pinjam di Kecamatan Katikutana, 2017 - 2019.....	115
9.3	Banyaknya Sarana Lembaga Keuangan Yang Beroperasi Menurut Desa/Kelurahan dan Jenisnya di Kecamatan Katikutana, 2019	116
9.4	Banyaknya Koperasi yang Masih Aktif Menurut Desa/Kelurahan dan Jenis Koperasi di Kecamatan Katikutana, 2019.....	117

<https://sumbatengakab.bps.go.id>

PENJELASAN UMUM

Tanda-tanda, satuan-satuan, dan lain-lainnya yang digunakan dalam publikasi ini adalah sebagai berikut:

1. TANDA-TANDA

Data tidak tersedia	: ...
Tidak ada atau nol	: -
Data dapat diabaikan	: 0
Tanda decimal	: ,
Data tidak dapat ditampilkan	: NA
Angka estimasi	: e
Angka diperbaiki	: r
Angka sementara	: x
Angka sangat sementara	: xx
Angka sangat sangat sementara	: xxx

2. SATUAN/UNITS

barel	: 158,99 liter = $1/6,2898 \text{ m}^3$
hektar (ha)	: 10 000 m^2
kilometer (km)	: 1 000 meter (<i>m</i>)
knot	: 1,8523 km/jam
kuintal.....	: 100 kg
KWh	: 1 000 Watt
MWh	: 1 000 KWh
liter (untuk beras)	: 0,80 kg
MMSCF	: $1/35,3 \text{ m}^3$
metrik ton (m.ton)	: 0,98421 long ton = 1 000 kg
ons	: 28,31 gram
ton	: 1 000 kg

Satuan lain: buah, dus, butir, helai/lembar, kaleng, batang, pulsa, ton kilometer (ton-km), jam, menit, persen (%).

Perbedaan angka di belakang koma disebabkan oleh pembulatan angka.

DAFTAR SINGKATAN

SI	: Stasiun Iklim
SIMPK	: Stasiun Meteorologi Pertanian Khusus
t.t	: Tempat tidur
BCG	: Bacillus Calmette Guerin
DPT	: Difteri, Pertusis, Tetanus
TT	: Tetanus Toxoid
IOT	: Industri Obat Tradisional
IKOT	: Industri Kecil Obat Tradisional
Alkes	: Alat kesehatan
PKRT	: Perbekalan Kesehatan Rumah tangga
Kompl	: Komplemen
IRTP	: Industri Pangan Produksi Rumah Tangga
PBF	: Pedagang Besar Farmasi
GFK	: Gudang Farmasi Kab/Kota
RB	: Rumah Bersalin
Pustu	: Puskesmas pembantu
BP	: Balai Pengobatan
TPS	: Tempat Pembuangan Sementara
Jamkesmas	: Jaminan kesehatan masyarakat miskin
PJKMU	: Program Jaminan Kesehatan Masyarakat Umum
SIUP	: Surat Ijin Usaha Perdagangan
TDP	: Tanda Daftar Perusahaan
API	: Angka Pengenal Importir

Statistik Kunci, 2017–2019

Rincian	Satuan	2017	2018	2019
(1)	(2)	(3)	(4)	(5)
SOSIAL				
Penduduk ¹	juta	261,9	265,0	265,0
Laju Pertumbuhan Penduduk ¹	%	1,23	1,19	1,19
Angka Harapan Hidup ^{1-e₀}	tahun	71,1	71,2	71,2
Angka Melek Huruf Usia 15+/ ²	%	95,5	95,7	95,7
Tingkat Partisipasi Angkatan Kerja -TPAK ^{2,3}	%	66,7	67,3	67,3
Tingkat Pengangguran Terbuka-TPT ²	%	5,5 ⁴	5,3 ⁴	5,3 ⁴
Penduduk Miskin ⁵	juta	27,8	25,9	25,9
Persentase Penduduk Miskin ⁴	%	10,6	9,8	9,8
Indeks Pembangunan Manusia-IPM ⁵	—	70,8	71,4	71,4
EKONOMI				
Produk Domestik Regional Bruto (PDRB) Harga Berlaku ⁶	triliun rupiah	13 587,2 ^x	14 837,4 ^{xx}	14 837,4 ^{xx}
Laju Pertumbuhan Ekonomi ⁸	%	5,1 ^x	5,2 ^{xx}	5,2 ^{xx}
PDRB Per Kapita Harga Berlaku ^{6,8}	juta rupiah	51,9 ^x	56,0 ^{xx}	56,0 ^{xx}

Catatan:

- ¹ Hasil proyeksi penduduk Indonesia 2010–2035 (pertengahan tahun/Juni)
- ² Kondisi Agustus
- ³ Menggunakan penimbang hasil proyeksi penduduk tahun 2010–2035
- ⁴ Kondisi Maret
- ⁵ Sejak tahun 2010, IPM dihitung dengan metode baru. Komponen IPM metode baru adalah angka harapan hidup saat lahir, harapan lama sekolah, rata-rata lama sekolah, dan pengeluaran per kapita
- ⁶ Mulai tahun 2010 mengadopsi *System of National Account* 2008 (SNA 2008)
- ⁷ Menggunakan tahun dasar 2010 (2010=100)
- ⁸ Menggunakan proyeksi penduduk berdasarkan hasil SP2010

BAB

1

GEOGRAFI DAN IKLIM

Wilayah Terluas
Desa Mata Woga

15,85 km²

Wilayah Terkecil
Desa Anakalang

3,64 km²

Luas Wilayah Kecamatan
Katikutana

70,27 km²

1. Batas Daerah
 - Utara berbatasan dengan Kecamatan Umbu Ratu Nggay Barat
 - Selatan berbatasan dengan Kecamatan Katikutana Selatan
 - Barat berbatasan dengan Kabupaten Sumba Tengah
 - Timur berbatasan dengan Umbu Ratu Nggay Barat Luas Daerah
2. Luas Daerah
Luas Daerah = 70,27 km²
3. Iklim
Iklim Tropis
4. Obyek Pariwisata
 - Kampung Laitarung

<https://sumbatengahkab.bps.go.id>

Tabel 1.1 Luas Wilayah Menurut Kelurahan/Desa di Kecamatan Katikutana, 2019

Kelurahan/Desa	Luas (km ²)	Persentase terhadap luas Kecamatan
(1)	(2)	(3)
01. Anakalang	3,64	5,18
02. Mataka Keri	6,41	9,12
03. Umbu Riri	10,77	15,33
04. Mata Woga	15,58	22,17
05. Kabela Wuntu	14,39	20,48
06. Dewa Jara	10,66	15,17
07. Mata Redi	8,82	12,55
Katikutana	70,27	100,00

Sumber : <https://gis.dukcapil.kemendagri.go.id/peta/>

Tabel 1.2 Luas Daerah Menurut Kemiringan, Ketinggian, Kedalaman, dan Tekstur Tanah di Kecamatan Katikutana, 2019

Uraian	Penjelasan	Luas (Ha)	Persentase
(1)	(2)	(3)	(4)
Kemiringan	<2 ⁰	4.715	10,54
	2 ⁰ - 15 ⁰	19.694	44,04
	15 ⁰ - 40 ⁰	20.028	44,79
	>40 ⁰	280	0,63
		44.717	100,00
Ketinggian	0 – 25 m	231	0,52
	25 – 200 m	2.865	6,40
	200 – 500 m	9.471	21,81
	>500 m	32.150	71,90
		44.717	100,00
Kedalaman	<30 m	41.753	93,37
	30 – 60 m	1.936	4,33
	60 – 90 m	-	-
	>90 m	1.028	2,30
		44.717	100,00
Tekstur Tanah	Halus	779	1,74
	Sedang	3.024	6,76
	Kasar	40.914	91,50
		44.717	100,00

Catatan : Termasuk Kecamatan Katikutana Selatan

Sumber : Badan Pertanahan Nasional (ATR/BPN) Kabupaten Sumba Tengah

BAB

2

PEMERINTAHAN

7

Desa

24

Dusun

51

RW

99

RT



Tabel 2.1 Wilayah Administrasi Kecamatan Katikutana, 2018

Wilayah Administrasi	Jumlah
(1)	(2)
01. Desa	7
02. Dusun/Lingkungan	24
03. Rukun Warga (RW)	51
04. Rukun Tetangga (RT)	99
05. Penduduk 2019	13.884
06. Kepadatan Penduduk	197,58 jiwa/km ²

catatan : data tahun 2019 belum

Sumber : <https://gis.dukcapil.kemendagri.go.id/peta/>

Tabel 2.2 Jumlah Dusun/Lingkungan, Rukun Warga (RW), dan Rukun Tetangga (RT) menurut Kelurahan/Desa di Kecamatan Katikutana, 2018

Kelurahan/Desa	Dusun/Lingkungan	RW	RT
(1)	(2)	(3)	(4)
01. Anakalang	4	8	18
02. Mataka Keri	3	12	12
03. Umbu Riri	3	9	18
04. Mata Woga	4	6	13
05. Kabela Wuntu	3	6	12
06. Dewa Jara	3	6	15
07. Mata Redi	4	4	11
Katikutana	24	51	99

Sumber : Kantor Kecamatan Katikutana

Tabel 2.3 Jumlah Kelurahan/Desa menurut Tingkat Perkembangan Kelurahan/Desa di Kecamatan Katikutana, 2019

Kelurahan/Desa	Tingkat Perkembangan Kelurahan/Desa		
	Swadaya	Swakarya	Swasembada
(1)	(2)	(3)	(4)
01. Anakalang	1	-	-
02. Mataka Keri	1	-	-
03. Umbu Riri	1	-	-
04. Mata Woga	1	-	-
05. Kabela Wuntu	1	-	-
06. Dewa Jara	1	-	-
07. Mata Redi	1	-	-
Katikutana	7	-	-

Sumber : Kantor Kecamatan Katikutana

Tabel 2.4 Jumlah Pegawai Negeri Sipil Pusat dan Daerah serta Tenaga Honorer di Setiap Instansi Tingkat Kecamatan di Kecamatan Katikutana, 2019

Instansi	Pegawai Negeri		Tenaga Honorer	Jumlah
	Daerah	Provinsi		
(1)	(2)	(3)	(4)	(5)
01. Kantor kecamatan	12	-	7	19
02. Polri	18	-	-	18
03. Babinsa/Koramil	12	1	-	13
04. Kesehatan	64	-	8	72
05. Pertanian	6	-	4	10
06. Peternakan	1	-	-	1
07. Pos dan Giro	-	-	2	2
08. PLN	-	-	8	8
Jumlah	113	1	29	143

Sumber : Kantor Kecamatan Katikutana

Tabel 2.5 Banyaknya Kantor Pemerintahan Desa menurut Jenis Bangunan dan Kelurahan/Desa di Kecamatan Katikutana, 2018

Kelurahan/Desa	Jenis Bangunan		
	Permanen	Semi Permanen	Darurat
(1)	(2)	(3)	(4)
01. Anakalang	1	-	-
02. Mataka Keri	1	-	-
03. Umbu Riri	1	-	-
04. Mata Woga	1	-	-
05. Kabela Wuntu	1	-	-
06. Dewa Jara	1	-	-
07. Mata Redi	1	-	-
Katikutana	1	-	-

Sumber : Kantor Kecamatan Katikutana

Tabel 2.6 Jumlah Pemilih Tetap dan Tempat Pemungutan Suara (TPS) menurut Kelurahan/Desa di Kecamatan Katikutana, 2019

Kelurahan/Desa	Laki-Laki	Perempuan	L + P	TPS
(1)	(2)	(3)	(4)	(5)
01. Anakalang	1 301	1 380	2 681	10
02. Mataka Keri	642	632	1 274	6
03. Umbu Riri	473	467	940	4
04. Mata Woga	421	440	861	3
05. Kabela Wuntu	425	447	872	4
06. Dewa Jara	451	429	880	4
07. Mata Redi	294	282	576	3
Katikutana	4 007	4 077	8 084	34

Sumber : Kantor Pemilihan Umum Daerah (KPUD) Kabupaten Sumba Tengah

BAB
3

KEPENDUDUKAN

PADA TAHUN 2019

Jumlah Penduduk

13.884

6.981

Laki-laki



6.903

Perempuan



Rasio Jenis Kelamin

101

Jumlah Keluarga

3.161

Tabel 3.1 Jumlah Penduduk Luas Wilayah dan Kepadatan Penduduk menurut Kelurahan/Desa di Kecamatan Katikutana, 2019

Kelurahan/Desa	Jumlah Penduduk (Jiwa)	Luas Wilayah (km ²)	Kepadatan Penduduk (Jiwa/km ²)
(1)	(2)	(3)	(4)
01. Anakalang	4 687	3,64	1 289,30
02. Mataka Keri	2 077	6,41	324,05
03. Umbu Riri	1 711	10,77	158,80
04. Mata Woga	1 639	15,58	105,17
05. Kabela Wuntu	1 465	14,39	101,84
06. Dewa Jara	1 342	10,66	125,89
07. Mata Redi	963	8,82	109,13
Katikutana	13 884	70,27	197,58

Sumber : <https://gis.dukcapil.kemendagri.go.id/peta/> (data per 30 Juni 2020)

Tabel 3.2 Jumlah Penduduk menurut Jenis Kelamin dirinci per Kelurahan/Desa di Kecamatan Katikutana, 2019

Kelurahan/Desa	Laki-Laki	Perempuan	L + P	Ratio Jenis Kelamin
(1)	(2)	(3)	(4)	(5)
01. Anakalang	2 331	2 356	4 687	99
02. Mataka Keri	1 061	1 016	2 077	104
03. Umbu Riri	849	862	1 711	98
04. Mata Woga	815	824	1 639	99
05. Kabela Wuntu	749	716	1 465	105
06. Dewa Jara	687	655	1 342	105
07. Mata Redi	489	474	963	103
Katikutana	6 981	6 903	13 884	101

Sumber : <https://gis.dukcapil.kemendagri.go.id/peta/> (data per 30 Juni 2020)

Tabel 3.3 Jumlah Penduduk Rumah Tangga (Ruta) dan Rata-rata Jiwa per Ruta menurut Kelurahan/Desa di Kecamatan Katikutana, 2019

Kelurahan/Desa	Penduduk	Kepala Keluarga (KK)	Rata-rata Jiwa per Ruta
(1)	(2)	(3)	(4)
01. Anakalang	4 687	1 090	4
02. Mataka Keri	2 077	465	4
03. Umbu Riri	1 711	371	5
04. Mata Woga	1 639	377	4
05. Kabelau Wuntu	1 465	328	4
06. Dewa Jara	1 342	316	4
07. Mata Redi	963	214	5
Katikutana	13 884	3 161	4

Sumber : <https://gis.dukcapil.kemendagri.go.id/peta/> (data per 30 Juni 2020)

BAB
4

SOSIAL DAN KESEJAHTERAAN RAKYAT



SD 8
SMP 5
SMA 1

Gereja Protestan 12*
Gereja Katholik 5*
Masjid/Musola 1*

*data tahun 2018



45 Posyandu
3 Polindes

4.1 PENDIDIKAN

Tabel 4.1.1 Banyaknya Sekolah Dasar (SD) Menurut Desa/ Kelurahan di Kecamatan Katikutana, 2019

Desa/Kelurahan	Negeri	Swasta	Jumlah
(1)	(2)	(3)	(4)
01. Anakalang	0	1	1
02. Mataka Keri	1	0	1
03. Umbu Riri	2	0	2
04. Mata Woga	0	1	1
05. Kabela Wuntu	0	1	1
06. Dewa Jara	2	0	2
07. Mata Redi	1	0	1
Katikutana	6	3	9

Sumber : BPS, Pendataan Potensi Desa (Podes) 2019

Tabel 4.1.2 Banyaknya Madrasah Ibtidaiyah (MI) Menurut Desa/ Kelurahan di Kecamatan Katikutana, 2019

Desa/Kelurahan	Negeri	Swasta	Jumlah
(1)	(2)	(3)	(4)
01. Anakalang	0	0	0
02. Mataka Keri	0	0	0
03. Umbu Riri	0	0	0
04. Mata Woga	0	0	0
05. Kabela Wuntu	0	0	0
06. Dewa Jara	0	0	0
07. Mata Redi	0	0	0
Katikutana	0	0	0

Sumber : BPS, Pendataan Potensi Desa (Podes) 2019

Tabel 4.1.3 Banyaknya Sekolah Menengah Pertama (SMP) Menurut Desa/Kelurahan di Kecamatan Katikutana, 2019

Desa/Kelurahan	Negeri	Swasta	Jumlah
(1)	(2)	(3)	(4)
01. Anakalang	1	1	2
02. Mataka Keri	0	0	0
03. Umbu Riri	1	0	1
04. Mata Woga	0	1	1
05. Kabelu Wuntu	0	0	0
06. Dewa Jara	1	0	1
07. Mata Redi	0	0	0
Katikutana	3	2	5

Sumber : BPS, Pendataan Potensi Desa (Podes) 2019

Tabel 4.1.4 Banyaknya Madrasah Tsanawiyah (MTs) Menurut Desa/Kelurahan di Kecamatan Katikutana, 2019

Desa/Kelurahan	Negeri	Swasta	Jumlah
(1)	(2)	(3)	(4)
01. Anakalang	0	0	0
02. Mataka Keri	0	0	0
03. Umbu Riri	0	0	0
04. Mata Woga	0	0	0
05. Kabela Wuntu	0	0	0
06. Dewa Jara	0	0	0
07. Mata Redi	0	0	0
Katikutana	0	0	0

Sumber : BPS, Pendataan Potensi Desa (Podes) 2019

Tabel 4.1.5 Banyaknya Sekolah Menengah Atas (SMA) Menurut Desa/Kelurahan di Kecamatan Katikutana, 2019

Desa/Kelurahan	Negeri	Swasta	Jumlah
(1)	(2)	(3)	(4)
01. Anakalang	0	1	1
02. Mataka Keri	0	0	0
03. Umbu Riri	0	0	0
04. Mata Woga	0	1	1
05. Kabela Wuntu	0	0	0
06. Dewa Jara	0	0	0
07. Mata Redi	0	0	0
Katikutana	0	2	2

Sumber : BPS, Pendataan Potensi Desa (Podes) 2019

Tabel 4.1.6 Banyaknya Madrasah Aliyah (MA) Menurut Desa/ Kelurahan di Kecamatan Katikutana, 2019

Desa/Kelurahan	Negeri	Swasta	Jumlah
(1)	(2)	(3)	(4)
01. Anakalang	0	0	0
02. Mataka Keri	0	0	0
03. Umbu Riri	0	0	0
04. Mata Woga	0	0	0
05. Kabela Wuntu	0	0	0
06. Dewa Jara	0	0	0
07. Mata Redi	0	0	0
Katikutana	0	0	0

Sumber : BPS, Pendataan Potensi Desa (Podes) 2019

Tabel 4.1.7 Banyaknya Sekolah Menengah Kejuruan (SMK) Menurut Desa/Kelurahan di Kecamatan Katikutana, 2019

Desa/Kelurahan	Negeri	Swasta	Jumlah
(1)	(2)	(3)	(4)
01. Anakalang	0	0	0
02. Mataka Keri	0	0	0
03. Umbu Riri	0	0	0
04. Mata Woga	0	0	0
05. Kabela Wuntu	0	0	0
06. Dewa Jara	0	0	0
07. Mata Redi	0	0	0
Katikutana	0	0	0

Sumber : BPS, Pendataan Potensi Desa (Podes) 2019

Tabel 4.1.8 Banyaknya Akademi/Perguruan Tinggi Menurut Desa/Kelurahan di Kecamatan Katikutana, 2019

Desa/Kelurahan	Negeri	Swasta	Jumlah
(1)	(2)	(3)	(4)
01. Anakalang	0	0	0
02. Mataka Keri	0	0	0
03. Umbu Riri	0	0	0
04. Mata Woga	0	0	0
05. Kabela Wuntu	0	0	0
06. Dewa Jara	0	0	0
07. Mata Redi	0	0	0
Katikutana	0	0	0

Sumber : BPS, Pendataan Potensi Desa (Podes) 2019

Tabel 4.1.9 Kemudahan Untuk Mencapai Sarana Pendidikan Terdekat Bagi Desa/Kelurahan yang Tidak ada Sarana Pendidikan Menurut Desa/Kelurahan dan Jenjang Pendidikan di Kecamatan Katikutana, 2019

Desa/Kelurahan	SD	MI	SMP	MTs
(1)	(2)	(3)	(4)	(5)
01. Anakalang	Terdapat sarana pendidikan	mudah	Terdapat sarana pendidikan	sulit
02. Mataka Keri	Terdapat sarana pendidikan	mudah	sangat mudah	sulit
03. Umbu Riri	Terdapat sarana pendidikan	mudah	Terdapat sarana pendidikan	sulit
04. Mata Woga	Terdapat sarana pendidikan	mudah	Terdapat sarana pendidikan	sulit
05. Kabelau Wuntu	Terdapat sarana pendidikan	mudah	mudah	sulit
06. Dewa Jara	Terdapat sarana pendidikan	mudah	Terdapat sarana pendidikan	sulit
07. Mata Redi	Terdapat sarana pendidikan	sulit	mudah	sulit

Sumber : BPS, Pendataan Potensi Desa (Podes) 2019

Lanjutan Tabel 4.1.9

Desa/Kelurahan	SMA	MA	SMK	Akademi/ Perguruan Tinggi
(1)	(6)	(7)	(8)	(9)
01. Anakalang	Terdapat sarana pendidikan	sulit	sulit	sulit
02. Mataka Keri	sangat mudah	sulit	mudah	sulit
03. Umbu Riri	mudah	sulit	sulit	sulit
04. Mata Woga	Terdapat sarana pendidikan	sulit	mudah	sulit
05. Kabelau Wuntu	mudah	sulit	mudah	sulit
06. Dewa Jara	mudah	sulit	mudah	sulit
07. Mata Redi	mudah	sulit	sulit	sulit

Sumber : BPS, Pendataan Potensi Desa (Podes) 2019

Tabel 4.1.10 Banyaknya Sekolah, Guru, dan Murid menurut Tingkat Pendidikan di Kecamatan Katikutana, 2019 /2020

Tingkat Pendidikan	Sekolah	Guru	Murid	Rata-rata Guru per Sekolah	Rata-rata Murid per Sekolah
(1)	(2)	(3)	(4)	(5)	(6)
01. Sekolah Dasar	8	148	1666	19	208
02. SMP	5	118	1461	24	292
03. SMA	1	51	1157	51	1157
04. SMK	-	-	-	-	-

Sumber : Kementerian Pendidikan dan Kebudayaan, Sistem Data Pokok Pendidikan, data semester ganjil

Tabel 4.1.11 Banyaknya Sekolah, Guru, dan Murid menurut Taman Kanak-kanak (TK) di Kecamatan Katikutana, 201 - 2019

Tahun	Sekolah	Guru	Murid
(1)	(2)	(3)	(4)
2012	18	52	578
2013	14	48	760
2014	4	26	182
2015	4	27	173
2016*	-	-	--
2017	21	59	671
2018	3	22	171
2019			

Catatan : *data tahun 2015-2017 belum tersedia

Sumber : Dinas Pendidikan, Pemuda, dan Olah Raga Kabupaten Sumba Tengah

Tabel 4.1.12 Banyaknya Sekolah, Guru, dan Murid Sekolah Dasar (SD) Negeri dan Swasta di Kecamatan Katikutana, 2012 - 2019

Tahun	SD Negeri			SD Swasta		
	Sekolah	Guru	Murid	Sekolah	Guru	Murid
(1)	(2)	(3)	(4)	(5)	(6)	(7)
2012	5	108	1 002	3	42	792
2013	5	74	1 070	3	39	792
2014	5	87	1 088	3	50	855
2015	5	84	1 078	3	51	872
2016	5	97	983	3	53	884
2017	5	81	918	3	49	875
2018	5	87	853	3	52	878
2019	5	94	802	3	54	864

Sumber : tahun 2010 - 2018 Dinas Pendidikan, Pemuda, dan Olah Raga Kabupaten Sumba Tengah
 tahun 2019 Kementerian Pendidikan dan Kebudayaan, Sistem Data Pokok Pendidikan, data semester ganjil 2019/2020

Tabel 4.1.13 Banyaknya Sekolah, Guru, dan Rasio Guru per Sekolah pada Sekolah Dasar (SD) Negeri dan Swasta di Kecamatan Katikutana, 2012 - 2019

Tahun	SD Negeri			SD Swasta		
	Sekolah	Guru	Rasio Guru/Sekolah	Sekolah	Guru	Rasio Guru/Sekolah
(1)	(2)	(3)	(4)	(5)	(6)	(7)
2012	5	108	21	3	42	14
2013	5	74	14	3	39	13
2014	5	87	17	3	50	16
2015	5	84	17	3	51	17
2016	5	97	19	3	53	17
2017	5	81	16	3	49	16
2018	5	87	17	3	52	16
2019	5	94	19	3	54	18

Sumber : tahun 2010 - 2018 Dinas Pendidikan, Pemuda, dan Olah Raga Kabupaten Sumba Tengah
tahun 2019 Kementerian Pendidikan dan Kebudayaan, Sistem Data Pokok Pendidikan, data semester ganjil 2019/2020

Tabel 4.1.14 Banyaknya Sekolah, Murid, dan Rasio Murid per Sekolah pada Sekolah Dasar (SD) Negeri dan Swasta di Kecamatan Katikutana, 2012 - 2019

Tahun	SD Negeri			SD Swasta		
	Sekolah	Murid	Rasio Murid/ Sekolah	Sekolah	Murid	Rasio Murid/ Sekolah
(1)	(2)	(3)	(4)	(5)	(6)	(7)
2012	5	1 002	200	3	792	792
2013	5	1 070	214	3	792	792
2014	5	1 088	216	3	855	855
2015	5	1 078	216	3	872	872
2016	5	983	197	3	884	884
2017	5	918	184	3	875	875
2018	5	853	171	3	878	878
2019	5	802	160	3	864	288

Sumber : tahun 2010 - 2018 Dinas Pendidikan, Pemuda, dan Olah Raga Kabupaten Sumba Tengah
tahun 2019 Kementerian Pendidikan dan Kebudayaan, Sistem Data Pokok Pendidikan, data semester ganjil 2019/2020

Tabel 4.1.15 Banyaknya Guru, Murid, dan Rasio Murid per Guru pada Sekolah Dasar (SD) Negeri dan Swasta di Kecamatan Katikutana, 2012 - 2019

Tahun	SD Negeri			SD Swasta		
	Guru	Murid	Rasio Murid/Guru	Guru	Murid	Rasio Murid/Guru
(1)	(2)	(3)	(4)	(5)	(6)	(7)
2012	108	1 002	9	42	792	19
2013	74	1 070	14	39	792	20
2014	87	1 088	13	50	855	17
2015	84	1 078	13	51	872	17
2016	97	983	10	53	884	17
2017	81	918	11	49	875	18
2018	87	853	10	52	878	17
2019	94	802	9	54	864	16

Sumber : tahun 2010 - 2018 Dinas Pendidikan, Pemuda, dan Olah Raga Kabupaten Sumba Tengah
tahun 2019 Kementerian Pendidikan dan Kebudayaan, Sistem Data Pokok Pendidikan, data semester ganjil 2019/2020

Tabel 4.1.16 Banyaknya Sekolah, Guru, dan Murid Sekolah Menengah Pertama (SMP) Negeri dan Swasta di Kecamatan Katikutana, 2012 - 2019

Tahun	SMP Negeri			SMP Swasta		
	Sekolah	Guru	Murid	Sekolah	Guru	Murid
(1)	(2)	(3)	(4)	(5)	(6)	(7)
2012	2	24	508	2	38	594
2013	2	52	533	2	35	594
2014	2	70	957	2	44	653
2015	3	64	651	2	47	653
2016	3	72	649	2	50	677
2017	3	64	623	2	45	783
2018	2	71	633	2	52	816
2019	3	66	649	2	52	812

Sumber : tahun 2010 - 2018 Dinas Pendidikan, Pemuda, dan Olah Raga Kabupaten Sumba Tengah
tahun 2019 Kementerian Pendidikan dan Kebudayaan, Sistem Data Pokok Pendidikan, data semester ganjil 2019/2020

Tabel 4.1.17 Banyaknya Sekolah, Guru, dan Rasio Guru per Sekolah pada Sekolah Menengah Pertama (SMP) Negeri dan Swasta di Kecamatan Katikutana, 2012 - 2019

Tahun	SMP Negeri			SMP Swasta		
	Sekolah	Guru	Rasio Guru/Sekolah	Sekolah	Guru	Rasio Guru/Sekolah
(1)	(2)	(3)	(4)	(5)	(6)	(7)
2012	2	24	12	2	38	19
2013	2	52	26	2	35	17
2014	2	70	35	2	44	22
2015	3	64	21	2	47	28
2016	3	72	24	2	50	25
2017	3	64	21	2	45	22
2018	2	71	33	2	52	26
2019	3	66	22	2	52	26

Sumber : tahun 2010 - 2018 Dinas Pendidikan, Pemuda, dan Olah Raga Kabupaten Sumba Tengah
tahun 2019 Kementerian Pendidikan dan Kebudayaan, Sistem Data Pokok Pendidikan, data semester ganjil 2019/2020

Tabel 4.1.18 Banyaknya Sekolah, Murid, dan Rasio Murid per Sekolah pada Sekolah Menengah Pertama (SMP) Negeri dan Swasta di Kecamatan Katikutana, 2012 - 2019

Tahun	SMP Negeri			SMP Swasta		
	Sekolah	Murid	Rasio Murid/ Sekolah	Sekolah	Murid	Rasio Murid/ Sekolah
(1)	(2)	(3)	(4)	(5)	(6)	(7)
2012	2	508	254	2	594	29
2013	2	533	266	2	594	297
2014	2	957	478	2	653	326
2015	3	651	217	2	653	326
2016	3	649	216	2	677	338
2017	3	623	207	2	783	391
2018	2	633	316	2	816	408
2019	3	649	216	2	812	406

Sumber : tahun 2010 - 2018 Dinas Pendidikan, Pemuda, dan Olah Raga Kabupaten Sumba Tengah
tahun 2019 Kementerian Pendidikan dan Kebudayaan, Sistem Data Pokok Pendidikan, data semester ganjil 2019/2020

Tabel 4.1.19 Banyaknya Guru, Murid, dan Rasio Murid per Guru pada Sekolah Menengah Pertama (SMP) Negeri dan Swasta di Kecamatan Katikutana, 2011 - 2019

Tahun	SMP Negeri			SMP Swasta		
	Guru	Murid	Rasio Murid/Guru	Guru	Murid	Rasio Murid/Guru
(1)	(2)	(3)	(4)	(5)	(6)	(7)
2012	24	508	21	38	594	15
2013	52	533	10	35	594	16
2014	70	957	13	44	653	14
2015	64	651	10	47	653	13
2016	72	649	9	50	677	13
2017	64	623	9	45	783	17
2018	71	633	8	52	816	15
2019	66	649	10	52	812	16

Sumber : tahun 2010 - 2018 Dinas Pendidikan, Pemuda, dan Olah Raga Kabupaten Sumba Tengah
tahun 2019 Kementerian Pendidikan dan Kebudayaan, Sistem Data Pokok Pendidikan, data semester ganjil 2019/2020

Tabel 4.1.20 Banyaknya Sekolah, Guru, dan Murid Sekolah Menengah Atas (SMA) Negeri dan Swasta di Kecamatan Katikutana, 2012 - 2019

Tahun	SMA Negeri			SMA Swasta		
	Sekolah	Guru	Murid	Sekolah	Guru	Murid
(1)	(2)	(3)	(4)	(5)	(6)	(7)
2012	-	-	-	1	42	614
2013	-	-	-	1	40	657
2014	-	-	-	1	48	720
2015	-	-	-	1	42	755
2016	-	-	-	1	50	840
2017	-	-	-	1	51	951
2018	-	-	-	1	51	1 115
2019	-	-	-	1	51	1157

Sumber : tahun 2012 - 2018 Dinas Pendidikan, Pemuda, dan Olah Raga Kabupaten Sumba Tengah Sumba Tengah
tahun 2019 Kementerian Pendidikan dan Kebudayaan, Sistem Data Pokok Pendidikan, data semester ganjil 2019/2020

Tabel 4.1.21 Banyaknya Sekolah, Guru, dan Rasio Guru per Sekolah pada Sekolah Menengah Atas (SMA) Negeri dan Swasta di Kecamatan Katikutana, 2012 - 2019

Tahun	SMA Negeri			SMA Swasta		
	Sekolah	Guru	Rasio Guru/Sekolah	Sekolah	Guru	Rasio Guru/Sekolah
(1)	(2)	(3)	(4)	(5)	(6)	(7)
2012	-	-	-	1	42	42
2013	-	-	-	1	40	40
2014	-	-	-	1	48	48
2015	-	-	-	1	42	42
2016	-	-	-	1	50	50
2017	-	-	-	1	51	51
2018	-	-	-	1	51	51
2019	-	-	-	1	51	51

Sumber : tahun 2012 - 2018 Dinas Pendidikan, Pemuda, dan Olah Raga Kabupaten Sumba Tengah Sumba Tengah tahun 2019 Kementerian Pendidikan dan Kebudayaan, Sistem Data Pokok Pendidikan, data semester ganjil 2019/2020

Tabel 4.1.22 Banyaknya Sekolah, Murid, dan Rasio Murid per Sekolah pada Sekolah Menengah Atas (SMA) Negeri dan Swasta di Kecamatan Katikutana, 2012 - 2019

Tahun	SMA Negeri			SMA Swasta		
	Sekolah	Murid	Rasio Murid/ Sekolah	Sekolah	Murid	Rasio Murid/ Sekolah
(1)	(2)	(3)	(4)	(5)	(6)	(7)
2012	-	-	-	1	614	614
2013	-	-	-	1	657	657
2014	-	-	-	1	720	720
2015	-	-	-	1	755	755
2016	-	-	-	1	840	840
2017	-	-	-	1	951	951
2018	-	-	-	1	1 115	1 115
2019	-	-	-	1	1157	1157

Sumber : tahun 2012 - 2018 Dinas Pendidikan, Pemuda, dan Olah Raga Kabupaten Sumba Tengah Sumba Tengah tahun 2019 Kementerian Pendidikan dan Kebudayaan, Sistem Data Pokok Pendidikan, data semester ganjil 2019/2020

Tabel 4.1.23 Banyaknya Guru, Murid, dan Rasio Murid per Guru pada Sekolah Menengah Atas (SMA) Negeri dan Swasta di Kecamatan Katikutana, 2012 - 2019

Tahun	SMA Negeri			SMA Swasta		
	Guru	Murid	Rasio Murid/ Guru	Guru	Murid	Rasio Murid/ Guru
(1)	(2)	(3)	(4)	(5)	(6)	(7)
2012	-	-	-	42	614	14
2013	-	-	-	40	657	16
2014	-	-	-	48	720	15
2015	-	-	-	42	755	17
2016	-	-	-	50	840	16
2017	-	-	-	51	951	18
2018	-	-	-	51	1 115	21
2019	-	-	-	51	1157	23

Sumber : tahun 2012 - 2018 Dinas Pendidikan, Pemuda, dan Olah Raga Kabupaten Sumba Tengah Sumba Tengah tahun 2019 Kementerian Pendidikan dan Kebudayaan, Sistem Data Pokok Pendidikan, data semester ganjil 2019/2020

Tabel 4.1.24 Banyaknya Sekolah, Guru, dan Murid Sekolah Menengah Kejuruan (SMK) Negeri dan Swasta di Kecamatan Katikutana, 2012 - 2019

Tahun	SMK Negeri			SMK Swasta		
	Sekolah	Guru	Murid	Sekolah	Guru	Murid
(1)	(2)	(3)	(4)	(5)	(6)	(7)
2012	-	-	-	1	10	63
2013	-	-	-	1	10	63
2014	-	-	-	-	-	-
2015	-	-	-	1	15	50
2016	-	-	-	-	-	-
2017	-	-	-	-	-	-
2018	-	-	-	-	-	-
2019	-	-	-	-	-	-

Sumber : tahun 2012 - 2018 Dinas Pendidikan, Pemuda, dan Olah Raga Kabupaten Sumba Tengah Sumba Tengah
tahun 2019 Kementerian Pendidikan dan Kebudayaan, Sistem Data Pokok Pendidikan, data semester ganjil 2019/2020

Tabel 4.1.25 Banyaknya Sekolah, Guru, dan Rasio Guru per Sekolah pada Sekolah Menengah Kejuruan (SMK) Negeri dan Swasta di Kecamatan Katikutana, 2012 - 2019

Tahun	SMK Negeri			SMK Swasta		
	Sekolah	Guru	Rasio Guru/ Sekolah	Sekolah	Guru	Rasio Guru/ Sekolah
(1)	(2)	(3)	(4)	(5)	(6)	(7)
2012	-	-	-	1	10	10
2013	-	-	-	1	10	10
2014	-	-	-	-	-	-
2015	-	-	-	1	15	15
2016	-	-	-	-	-	-
2017	-	-	-	-	-	-
2018	-	-	-	-	-	-
2019	-	-	-	-	-	-

Sumber : tahun 2012 - 2018 Dinas Pendidikan, Pemuda, dan Olah Raga Kabupaten Sumba Tengah Sumba Tengah tahun 2019 Kementerian Pendidikan dan Kebudayaan, Sistem Data Pokok Pendidikan, data semester ganjil 2019/2020

Tabel 4.1.26 Banyaknya Sekolah, Murid, dan Rasio Murid per Sekolah pada Sekolah Menengah Kejuruan (SMK) Negeri dan Swasta di Kecamatan Katikutana, 2012 - 2019

Tahun	SMK Negeri			SMK Swasta		
	Sekolah	Murid	Rasio Murid/Sekolah	Sekolah	Murid	Rasio Murid/Sekolah
(1)	(2)	(3)	(4)	(5)	(6)	(7)
2012	-	-	-	1	63	63
2013	-	-	-	1	63	63
2014	-	-	-	-	-	-
2015	-	-	-	1	50	50
2016	-	-	-	-	-	-
2017	-	-	-	-	-	-
2018	-	-	-	-	-	-
2019	-	-	-	-	-	-

Sumber : tahun 2012 - 2018 Dinas Pendidikan, Pemuda, dan Olah Raga Kabupaten Sumba Tengah Sumba Tengah tahun 2019 Kementerian Pendidikan dan Kebudayaan, Sistem Data Pokok Pendidikan, data semester ganjil 2019/2020

Tabel 4.1.27 Banyaknya Guru, Murid, dan Rasio Murid per Guru pada Sekolah Menengah Kejuruan (SMK) Negeri dan Swasta di Kecamatan Katikutana, 2012 - 2019

Tahun	SMK Negeri			SMK Swasta		
	Guru	Murid	Rasio Murid/Guru	Guru	Murid	Rasio Murid/Guru
(1)	(2)	(3)	(4)	(5)	(6)	(7)
2012	-	-	-	10	63	6
2013	-	-	-	10	63	6
2014	-	-	-	-	-	-
2015	-	-	-	15	50	3
2016	-	-	-	-	-	-
2017	-	-	-	-	-	-
2018	-	-	-	-	-	-
2019	-	-	-	-	-	-

Sumber : tahun 2012 - 2018 Dinas Pendidikan, Pemuda, dan Olah Raga Kabupaten Sumba Tengah Sumba Tengah tahun 2019 Kementerian Pendidikan dan Kebudayaan, Sistem Data Pokok Pendidikan, data semester ganjil 2019/2020

4.2 KESEHATAN

Tabel 4.2.1 Banyaknya Sarana Kesehatan Menurut Desa/ Kelurahan dan Jenis Sarana Kesehatan di Kecamatan Katikutana, 2019

Desa/Kelurahan	Rumah Sakit	Rumah Sakit Bersalin	Poliklinik/Balai Pngobatan
(1)	(2)	(3)	(4)
01. Anakalang	0	0	0
02. Mataka Keri	0	0	0
03. Umbu Riri	0	0	0
04. Mata Woga	0	0	1
05. Kabela Wuntu	0	0	0
06. Dewa Jara	0	0	0
07. Mata Redi	0	0	0
Katikutana	0	0	1

Lanjutan Tabel 4.2.1

Desa/Kelurahan	Puskesmas		Apotek
	Rawat Inap	Tanpa Rawat Inap	
(1)	(5)	(6)	(7)
01. Anakalang	0	0	2
02. Mataka Keri	0	0	0
03. Umbu Riri	0	0	0
04. Mata Woga	0	0	0
05. Kabela Wuntu	0	0	0
06. Dewa Jara	0	0	0
07. Mata Redi	0	0	0
Katikutana	0	0	2

Sumber : BPS, Pendataan Potensi Desa (Podes) 2019

Tabel 4.2.2 Kemudahan Mencapai Sarana Kesehatan Terdekat Bagi Desa/Kelurahan yang Tidak ada Sarana Kesehatan Menurut Desa/Kelurahan dan Jenis Sarana Kesehatan di Kecamatan Katikutana, 2019

Desa/Kelurahan	Rumah Sakit	Rumah Sakit Bersalin	Poliklinik/Balai Pngobatan
(1)	(2)	(3)	(4)
01. Anakalang	sulit	sangat sulit	mudah
02. Mataka Keri	mudah	sangat sulit	sangat mudah
03. Umbu Riri	sulit	sangat sulit	mudah
04. Mata Woga	sulit	sangat sulit	Terdapat sarana kesehatan
05. Kabela Wuntu	mudah	sangat sulit	mudah
06. Dewa Jara	mudah	sangat sulit	mudah
07. Mata Redi	mudah	sangat sulit	mudah

Lanjutan Tabel 4.2.1

Desa/Kelurahan	Puskesmas		Apotek
	Rawat Inap	Tanpa Rawat Inap	
(1)	(5)	(6)	(7)
01. Anakalang	sangat mudah	sulit	Terdapat sarana kesehatan
02. Mataka Keri	mudah	sulit	sangat mudah
03. Umbu Riri	mudah	mudah	mudah
04. Mata Woga	mudah	sulit	mudah
05. Kabelau Wuntu	mudah	sulit	mudah
06. Dewa Jara	mudah	sulit	sangat mudah
07. Mata Redi	mudah	sulit	mudah

Sumber : BPS, Pendataan Potensi Desa (Podes) 2019

Tabel 4.2.3 Banyaknya Warga Penderita Gizi Buruk Menurut Desa/Kelurahan di Kecamatan Katikutana, 2018

Desa/Kelurahan	2018
(1)	(2)
01. Anakalang	0
02. Mataka Keri	0
03. Umbu Riri	0
04. Mata Woga	0
05. Kabela Wuntu	0
06. Dewa Jara	0
07. Mata Redi	0
Katikutana	0

Sumber : BPS, Pendataan Potensi Desa (Podes) 2019

Tabel 4.2.4 Banyaknya Tenaga Pelayanan Kesehatan Menurut Status Tenaga Kesehatan di Kecamatan Katikutana, 2012 - 2019

Tahun	Dokter	Perawat	Bidan	Paramedis	
				Non Perawat	Non Medis
(1)	(2)	(3)	(4)	(5)	(6)
2012	-	-	-	2	-
2013	-	-	-	-	-
2014	-	-	-	-	-
2015	-	34	14	2	-
2016	1	35	14	1	-
2017	1	36	14	1	-
2018	2	33	18	3	15
2019	2	31	16	4	-

Sumber : Dinas Kesehatan Kabupaten Sumba Tengah

Tabel 4.2.5 Banyaknya Pasangan Usia Subur (PUS), Peserta KB/ Akseptor Aktif dan Pasangan Usia Subur (PUS) yang Tidak Menjadi Peserta KB di Kecamatan Katikutana, 2013 - 2019

Tahun	Pasangan Usia Subur (PUS)	Peserta KB/Akseptor Aktif	PUS yang Tidak Menjadi Peserta KB
(1)	(2)	(3)	(4)
2013	2 059	544	1 808
2014	2 051	1 070	1 009
2015	1 407	293	1 114
2016	1 598	889	709
2017	1 609	942	667
2018	1 632	781	851
2019	1 632	1 066	566

Sumber : Dinas Pengendalian Penduduk dan Keluarga Berencana Kabupaten Sumba Tengah

4.3 AGAMA DAN SOSIAL LAINNYA

Tabel 4.3.1 Jumlah Penduduk dan Agama yang Dianut di Kecamatan Katikutana, 2011 - 2019

Tahun	Islam	Protestan	Katolik	Hindu	Budha	Lainnya
(1)	(2)	(3)	(4)	(5)	(6)	(7)(7)
2011	408	7133	4339	9	0	0
2012	408	4967	4339	9	0	0
2013	710	5561	3501	14	0	169
2014	710	5561	3013	14	0	169
2015	838	6144	3721	41	0	297
2016	881	7459	4082	48	0	297
2017	781	7442	4182	57	3	227
2018	885	7 007	4 242	29	0	...
2019						

Sumber : Kantor Kementerian Agama Kabupaten Sumba Tengah

Tabel 4.3.2 Jumlah Tempat Peribadatan di Kecamatan Katikutana, 2011 - 2019

Tahun	Masjid	Mushola	Gereja Protestan	Gereja Katolik	Pura	Vihara
(1)	(2)	(3)	(4)	(5)	(6)	(7)
2011	1	0	44	6	0	0
2012	1	0	7	9	0	0
2013	1	0	7	3	0	0
2014	1	0	7	6	0	0
2015	1	0	7	6	0	0
2016	1	0	12	8	0	0
2017	1	1	12	2	0	0
2018	1	0	12	5	0	0
2019						

Sumber : Kantor Kementerian Agama Kabupaten Sumba Tengah

Tabel 4.3.3 Banyaknya Rohaniawan Islam menurut Status di Kecamatan Katikutana, 2012 - 2019

Tahun	Imam	Khatib	Da'i	Penyuluh Agama
(1)	(2)	(3)	(4)	(5)
2012	4	6	1	-
2013	1	7	1	5
2014	1	6	2	3
2015	4	-	-	-
2016	7	4	1	2
2017	7	4	1	2
2018	6	7	7	3
2019				

Sumber : Kantor Kementerian Agama Kabupaten Sumba Tengah

Tabel 4.3.4 Banyaknya Rohaniawan Kristen Protestan menurut Status di Kecamatan Katikutana, 2012-2019

Tahun	Pendeta	Diaken / Syamis	Guru Injil	Guru Sekolah Minggu
(1)	(2)	(3)	(4)	(5)
2012	3	3	-	-
2013	5	3	-	-
2014	8	106	-	-
2015	7	147	-	-
2016	7	38	1	34
2017	7	54	1	28
2018	7	43	1	28
2019				

Sumber : Kantor Kementerian Agama Kabupaten Sumba Tengah

Tabel 4.3.5 Banyaknya Rohaniawan Katolik menurut Status di Kecamatan Katikutana, 2014 - 2019

Tahun	Pastor	Bruder	Suster	Guru Agama / Pembina Umat
(1)	(2)	(3)	(4)	(5)
2014	-	-	6	5
2015	-	-	8	10
2016	6	-	5	15
2017	6	-	6	15
2018	5	-	7	5
2019				

Sumber : Kantor Kementerian Agama Kabupaten Sumba Tengah

Tabel 4.3.6 Banyaknya Rohaniawan Hindu menurut Status di Kecamatan Katikutana, 2014 - 2019

Tahun	Pedanda	Penandita
(1)	(2)	(3)
2014	-	-
2015	-	-
2016	-	-
2017	-	-
2018	-	-
2019	-	-

Sumber : Kantor Kementerian Agama Kabupaten Sumba Tengah

Tabel 4.3.7 Banyaknya Kejadian Bencana Alam Menurut Desa/ Kelurahan dan Jenis Bencana Alam di Kecamatan Katikutana, 2018

Desa/Kelurahan	Gempa Bumi	Tsunami	Gunung Meletus	Tanah Longsor
(1)	(2)	(3)	(4)	(5)
01. Anakalang	0	0	0	0
02. Mataka Keri	0	0	0	0
03. Umbu Riri	0	0	0	0
04. Mata Woga	0	0	0	0
05. Kabela Wuntu	0	0	0	0
06. Dewa Jara	0	0	0	0
07. Mata Redi	0	0	0	0
Katikutana	0	0	0	0

Lanjutan Tabel 4.3.7

Desa/Kelurahan	Banjir	Banjir Bandang	Kekeringan
(1)	(6)	(7)	(8)
01. Anakalang	0	0	0
02. Mataka Keri	0	0	0
03. Umbu Riri	0	0	0
04. Mata Woga	0	0	0
05. Kabela Wuntu	0	0	0
06. Dewa Jara	0	0	0
07. Mata Redi	0	0	0
Katikutana	0	0	0

Sumber : BPS, Pendataan Potensi Desa (Podes) 2019

Lanjutan Tabel 4.3.7

Desa/Kelurahan	Kebakaran Hutan dan Lahan	Angin Puyuh/ Puting Beliung/ Topan	Gelombang Pasang Laut
(1)	(9)	(10)	(11)
01. Anakalang	0	0	0
02. Mataka Keri	0	0	0
03. Umbu Riri	0	0	0
04. Mata Woga	0	0	0
05. Kabela Wuntu	0	0	0
06. Dewa Jara	0	0	0
07. Mata Redi	0	0	0
Katikutana	0	0	0

Sumber : BPS, Pendataan Potensi Desa (Podes) 2019

Tabel 4.3.8 Banyaknya Korban Jiwa Akibat Bencana Alam Menurut Desa/Kelurahan dan Jenis Bencana Alam di Kecamatan Katikutana, 2018

Desa/Kelurahan	Gempa Bumi	Tsunami	Gunung Meletus	Tanah Longsor
(1)	(2)	(3)	(4)	(5)
01. Anakalang	0	0	0	0
02. Mataka Keri	0	0	0	0
03. Umbu Riri	0	0	0	0
04. Mata Woga	0	0	0	0
05. Kabelau Wuntu	0	0	0	0
06. Dewa Jara	0	0	0	0
07. Mata Redi	0	0	0	0
Katikutana	0	0	0	0

Lanjutan Tabel 4.3.8

Desa/Kelurahan	Banjir	Banjir Bandang	Kekeringan
(1)	(6)	(7)	(8)
01. Anakalang	0	0	0
02. Mataka Keri	0	0	0
03. Umbu Riri	0	0	0
04. Mata Woga	0	0	0
05. Kabela Wuntu	0	0	0
06. Dewa Jara	0	0	0
07. Mata Redi	0	0	0
Katikutana	0	0	0

Lanjutan Tabel 4.3.8

Desa/Kelurahan	Kebakaran Hutan dan Lahan	Angin Puyuh/ Puting Beliung/ Topan	Gelombang Pasang Laut
(1)	(9)	(10)	(11)
01. Anakalang	0	0	0
02. Mataka Keri	0	0	0
03. Umbu Riri	0	0	0
04. Mata Woga	0	0	0
05. Kabelau Wuntu	0	0	0
06. Dewa Jara	0	0	0
07. Mata Redi	0	0	0
Katikutana	0	0	0

Sumber : BPS, Pendataan Potensi Desa (Podes) 2019

Tabel 4.3.9 Keberadaan Fasilitas/Upaya Antisipasi/Mitigasi Bencana Alam Menurut Desa/Kelurahan di Kecamatan Katikutana, 2018

Desa/Kelurahan	Sistem Peringatan Dini Bencana Alam	Sistem Peringatan Dini Khusus Tsunami	Perlengkapan Keselamatan
(1)	(2)	(3)	(4)
01. Anakalang	Tidak Ada	Bukan Wilayah Potensi Tsunami	Tidak Ada
02. Mataka Keri	Tidak Ada	Bukan Wilayah Potensi Tsunami	Tidak Ada
03. Umbu Riri	Tidak Ada	Bukan Wilayah Potensi Tsunami	Tidak Ada
04. Mata Woga	Tidak Ada	Bukan Wilayah Potensi Tsunami	Tidak Ada
05. Kabelau Wuntu	Tidak Ada	Bukan Wilayah Potensi Tsunami	Tidak Ada
06. Dewa Jara	Tidak Ada	Bukan Wilayah Potensi Tsunami	Tidak Ada
07. Mata Redi	Tidak Ada	Bukan Wilayah Potensi Tsunami	Tidak Ada

Lanjutan Tabel 4.3.9

Desa/Kelurahan	Rambu-rambu dan Jalur Evakuasi Bencana	Pembuatan, Perawatan, atau Normalisasi: Sungai, Kanal, Tanggul, Parit, Drainase, Waduk, Pantai, dll
(1)	(5)	(6)
01. Anakalang	Tidak Ada	Tidak Ada
02. Mataka Keri	Tidak Ada	Tidak Ada
03. Umbu Riri	Tidak Ada	Tidak Ada
04. Mata Woga	Tidak Ada	Tidak Ada
05. Kabelau Wuntu	Tidak Ada	Tidak Ada
06. Dewa Jara	Tidak Ada	Tidak Ada
07. Mata Redi	Tidak Ada	Tidak Ada

Sumber : BPS, Pendataan Potensi Desa (Podes) 2019

Tabel 4.3.10 Banyaknya Desa/Kelurahan Menurut Sumber Air Minum Sebagian Besar Keluarga di Kecamatan Katikutana, 2018 dan 2019

Sumber Air Miinum	2018	2019
(1)	(2)	(3)
Air Kemasan Bermerk	0	0
Air Isi Ulang	0	0
Ledeng Dengan Meteran	0	0
Ledeng Tanpa Meteran	0	0
Sumur Bor atau Pompa	0	0
Sumur	7	4
Mata Air	0	3
Sungai/Danau/Kolam/Waduk/Situ/ Embung/Bendungan	0	0
Air Hujan	0	0
Lainnya	0	0

Sumber : BPS, Pendataan Potensi Desa (Podes) 2018 dan 2019

Tabel 4.3.11 Banyaknya Desa/Kelurahan Menurut Penggunaan Fasilitas Tempat Buang Air Besar Sebagian Besar Keluarga di Kecamatan Katikutana, 2018 dan 2019

Fasilitas Tempat Buang Air Besar	2018	2019
(1)	(2)	(3)
Jamban	5	7
Sendiri	5	7
Bersama	0	0
Umum	0	0
Bukan Jamban	2	0

Sumber : BPS, Pendataan Potensi Desa (Podes) 2018 dan 2019

BAB
5

**PERTANIAN, KEHUTANAN,
PETERNAKAN, DAN PERIKANAN**

Produksi Sayuran dan Buah, 2019



2
kuintal

Petai



223
kuintal

Pepaya



121
kuintal

Pisang



146
kuintal

Alpukat



54
kuintal

Cabai Rawit



309
kuintal

Mangga



29
kuintal

Bawang Merah

5.1 HORTIKULTURA

Tabel 5.1.1 Luas Panen Tanaman Sayuran Menurut Jenis Tanaman di Kecamatan Katikutana (ha), 2018 dan 2019

Jenis Tanaman	2018	2019
(1)	(2)	(3)
Bawang Merah	1	1
Bayam	1	2
Buncis	1	-
Cabai Besar	-	1
Cabai Rawit	5	5
Kacang Panjang	2	-
Kangkung	3	3
Ketimun	1	-
Kubis	2	1
Labu Siam	-	2
Petsai	2	2
Terung	1	-
Tomat	1	1
Wortel	1	-

Sumber : BPS, Statistik Pertanian Hortikultura SPH-SBS

**Tabel 5.1.2 Produksi Tanaman Sayuran dan Buah-buahan
Semusim Menurut Jenis Tanaman di Kecamatan
Katikutana (kw), 2018 dan 2019**

Jenis Tanaman	2018	2019
(1)	(2)	(3)
Bawang Merah	2	10
Bayam	2	110
Buncis	3	111
Cabai Besar	2	-
Cabai Rawit	10	22
Kacang Panjang	12	102
Kangkung	6	110
Ketimun	2	111
Kubis	-	-
Labu Siam	4	2
Petsai	5	120
Terung	2	111
Tomat	3	110
Wortel	2	100

Sumber : BPS, Statistik Pertanian Hortikultura SPH-SBS

Tabel 5.1.3 Produksi Buah-Buahan Menurut Jenis Tanaman di Kecamatan Katikutana (kuintal), 2018 dan 2019

Jenis Tanaman	2018	2019
(1)	(2)	(3)
Alpukat	71	4
Belimbing	-	-
Durian	72	25
Jambu Air	4	1
Jambu Biji	69	27
Jeruk Besar	68	2
Jeruk Siam	35	11
Mangga	140	404
Manggis	-	-
Markisa	-	-
Nangka	63	202
Nenas	15	1
Pepaya	55	132
Pisang	34	352
Rambutan	56	1
Salak	5	-
Sawo	-	-
Sirsak	10	2
Sukun	30	-

Sumber : BPS, Statistik Pertanian Hortikultura SPH-SBS

5.2 PERKEBUNAN

Tabel 5.2.1 Luas Areal dan Produksi Tanaman Kelapa di Kecamatan Katikutana, 2011 - 2019

Tahun	Luas Lahan (ha)			Jumlah	Jumlah Produksi (Ton)
	Belum Menghasilkan	Sudah Menghasilkan	Tidak Menghasilkan		
(1)	(2)	(3)	(4)	(5)	(6)
2011	110	209	39	358	89,87
2012	93	239	44	376	102,77
2013	93	239	44	376	102,77
2014	685	426	164	1 275	133
2015	40	221	19	280	77,35
2016	705	426	164	1 295	133
2017	725	426	164	1 315	133
2018*
2019	210	143	26	379	50.05

catatan : * data belum tersedia

Sumber : Dinas Tanaman Pangan, Hortikultura, dan Perkebunan Kabupaten Sumba Tengah

Tabel 5.2.2 Luas Areal dan Produksi Tanaman Kopi di Kecamatan Katikutana, 2011 - 2019

Tahun	Luas Lahan (ha)			Jumlah	Jumlah Produksi (Ton)
	Belum Menghasilkan	Sudah Menghasilkan	Tidak Menghasilkan		
(1)	(2)	(3)	(4)	(5)	(6)
2011	21	44	13	78	19,8
2012	28	59	19	106	26,55
2013	21	59	19	99	26,55
2014	118	91	173	382	53
2015	84	71	15	170	31,95
2016	279,5	91	173	543,5	53
2017	365,62	137,88	173	676,5	146,76
2018*
2019	306,99	143,91	27	477,9	64,76

catatan : * data belum tersedia

Sumber : Dinas Tanaman Pangan, Hortikultura, dan Perkebunan Kabupaten Sumba Tengah

Tabel 5.2.3 Luas Areal dan Produksi Tanaman Coklat/Kakao di Kecamatan Katikutana, 2011 - 2019

Tahun	Luas Lahan (ha)			Jumlah	Jumlah Produksi (Ton)
	Belum Menghasilkan	Sudah Menghasilkan	Tidak Menghasilkan		
(1)	(2)	(3)	(4)	(5)	(6)
2011	1	1	0,4	2,5	0,03
2012	11	1	1,5	13,5	0,03
2013	5	1	1,5	7,5	0,03
2014	10	8,5	1	19,5	1
2015	45	7	2	54	1,65
2016	50	8,5	1	59,5	1
2017	124	42,4	1	168	102,11
2018*
2019	46,5	6,5	27	80	1,3

catatan : * data belum tersedia

Sumber : Dinas Tanaman Pangan, Hortikultura, dan Perkebunan Kabupaten Sumba Tengah

Tabel 5.2.4 Luas Areal dan Produksi Tanaman Jambu Mete di Kecamatan Katikutana, 2011 - 2019

Tahun	Luas Lahan (ha)			Jumlah	Jumlah Produksi (Ton)
	Belum Menghasilkan	Sudah Menghasilkan	Tidak Menghasilkan		
(1)	(2)	(3)	(4)	(5)	(6)
2011	268,5	177	16	461,5	76,65
2012	332	209	50,5	561,5	94,5
2013	475,5	209	20,5	702	984,05
2014	797	159	87	743	56
2015	478	264	15	757	132
2016	640	159	87	886	56
2017	640	159	87	886	56
2018*
2019	11	5	33	49	1,75

catatan : * data belum tersedia

Sumber : Dinas Tanaman Pangan, Hortikultura, dan Perkebunan Kabupaten Sumba Tengah

Tabel 5.2.5 Luas Areal dan Produksi Tanaman Pinang di Kecamatan Katikutana, 2011 - 2019

Tahun	Luas Lahan (ha)			Jumlah	Jumlah Produksi (Ton)
	Belum Menghasilkan	Sudah Menghasilkan	Tidak Menghasilkan		
(1)	(2)	(3)	(4)	(5)	(6)
2011	65	148	35	248	53,28
2012	51	167	43	261	60,12
2013	52	167	43	262	60,12
2014	673	183	282	1 138	57
2015	41	167	28	236	75,15
2016	673	183	282	1 138	57
2017	673	183	282	1 138	57
2018*
2019	91,1	55	125	271,1	22

catatan : * data belum tersedia

Sumber : Dinas Tanaman Pangan, Hortikultura, dan Perkebunan Kabupaten Sumba Tengah

Tabel 5.2.6 Luas Areal dan Produksi Tanaman Sirih di Kecamatan Katikutana, 2011 - 2019

Tahun	Luas Lahan (ha)			Jumlah	Jumlah Produksi (Ton)
	Belum Menghasilkan	Sudah Menghasilkan	Tidak Menghasilkan		
(1)	(2)	(3)	(4)	(5)	(6)
2011	41	76	22	139	32,68
2012	36	89	27	152	38,27
2013	5	13	8	26	38,27
2014	32	67	14	113	30
2015	6	10	3	19	4,5
2016	32	67	14	113	30
2017	32	67	14	113	30
2018*
2019	12	20	15	47	7,5

catatan : * data belum tersedia

Sumber : Dinas Tanaman Pangan, Hortikultura, dan Perkebunan Kabupaten Sumba Tengah

5.3 PERTANIAN

Tabel 5.3.1 Luas Panen, Produksi dan Rata-rata Produksi Tanaman Pangan Dirinci Menurut Jenis Komoditi di Kecamatan Katikutana, 2019

Komoditi	Luas Panen (Ha)	Produksi (Ton)	Rata-rata Produksi (kuintal/ha)
(1)	(2)	(3)	(4)
1. Padi :	1491	2967	19,90
- Padi Sawah	-	-	-
- Padi Ladang	-	-	-
2. Jagung	572	1728	30,21
3. Ubi Kayu	40	632,64	158,16
4. Ubi Jalar	41	278,06	67,82
5. Kacang Tanah	-	-	-
6. Kacang Hijau	-	-	-
7. Kacang Kedelai	-	-	-

Sumber : Dinas Tanaman Pangan, Hortikultura, dan Perkebunan Kabupaten Sumba Tengah

Tabel 5.3.2 Luas Panen, Produksi dan Rata-rata Produksi Padi di Kecamatan Katikutana, 2011 - 2019

Tahun	Luas Panen (Ha)	Produksi (Ton)	Rata-rata Produksi (kuintal/ha)
(1)	(2)	(3)	(4)
2011	5 430	18 466	34,01
2012	1 336	5 083	38,05
2013	1 300	4 553	35,02
2014	1 396	3 295	23,60
2015	1 431	4 037	28,65
2016*
2017	1 193	1 940	16,3
2018	1 332	2 729,6	20,49
2019	2 756	5 484	19,90

Catatan : *data belum tersedia

Sumber : Dinas Tanaman Pangan, Hortikultura, dan Perkebunan Kabupaten Sumba Tengah

Tabel 5.3.3 Luas Panen, Produksi dan Rata-rata Produksi Padi Sawah di Kecamatan Katikutana, 2011 - 2019

Tahun	Luas Panen (Ha)	Produksi (Ton)	Rata-rata Produksi (kuintal/ha)
(1)	(2)	(3)	(4)
2011	4 973	1 7519	35,23
2012	1 065	4 341,9	40,77
2013	1 100	4 076	37,05
2014	1 276	3 037	23,80
2015	1 303	3 664	28,13
2016*
2017	1 175	1 937	16,5
2018	1 319	2 714,8	20,53
2019

Catatan : *data belum tersedia

Sumber : Dinas Tanaman Pangan, Hortikultura, dan Perkebunan Kabupaten Sumba Tengah

Tabel 5.3.4 Luas Panen, Produksi dan Rata-rata Produksi Padi Ladang di Kecamatan Katikutana, 2011 - 2019

Tahun	Luas Panen (Ha)	Produksi (Ton)	Rata-rata Produksi (kuintal/ha)
(1)	(2)	(3)	(4)
2011	457	947	20,72
2012	271	741,1	27,35
2013	200	477	23,85
2014	120	258	21,53
2015	128	373	29,17
2016*
2017	18	13	7,4
2018	13	14,8	11,54
2019

Catatan : *data belum tersedia

Sumber : Dinas Tanaman Pangan, Hortikultura, dan Perkebunan Kabupaten Sumba Tengah

Tabel 5.3.5 Luas Panen, Produksi dan Rata-rata Produksi Jagung di Kecamatan Katikutana, 2011 - 2019

Tahun	Luas Panen (Ha)	Produksi (Ton)	Rata-rata Produksi (kuintal/ha)
(1)	(2)	(3)	(4)
2011	4 139	10 107	24,42
2012	612	2 098,3	34,29
2013	176	534	30,33
2014	160	434	27,10
2015	290	966	33,34
2016*
2017	335	314	9,4
2018	388	776	22,9
2019	572	1728	30,21

Catatan : *data tidak tersedia

Sumber : Dinas Tanaman Pangan, Hortikultura, dan Perkebunan Kabupaten Sumba Tengah

Tabel 5.3.6 Luas Panen, Produksi dan Rata-rata Produksi Ubi Kayu di Kecamatan Katikutana, 2011 - 2019

Tahun	Luas Panen (Ha)	Produksi (Ton)	Rata-rata Produksi (kuintal/ha)
(1)	(2)	(3)	(4)
2011	758	7340	96,83
2012	108	1072,8	99,33
2013	-	-	-
2014	-	-	-
2015	-	-	-
2016*
2017	-	-	-
2018	-	-	-
2019	40	632,64	158,16

Catatan : *data tidak tersedia

Sumber : Dinas Tanaman Pangan, Hortikultura, dan Perkebunan Kabupaten Sumba Tengah

Tabel 5.3.7 Luas Panen, Produksi dan Rata-rata Produksi Ubi Jalar di Kecamatan Katikutana, 2011 - 2019

Tahun	Luas Panen (Ha)	Produksi (Ton)	Rata-rata Produksi (kuintal/ha)
(1)	(2)	(3)	(4)
2011	456	3706	81,27
2012	44	351,9	79,98
2013	-	-	-
2014	-	-	-
2015	-	-	-
2016*
2017	-	-	-
2018	44	88	20
2019	41	278,06	67,82

Catatan : *data tidak tersedia

Sumber : Dinas Tanaman Pangan, Hortikultura, dan Perkebunan Kabupaten Sumba Tengah

Tabel 5.3.8 Luas Panen, Produksi dan Rata-rata Produksi Kacang Tanah di Kecamatan Katikutana, 2011 - 2019

Tahun	Luas Panen (Ha)	Produksi (Ton)	Rata-rata Produksi (kuintal/ha)
(1)	(2)	(3)	(4)
2011	268	308	11,49
2012	3	3,3	11,14
2013	30	36	12,13
2014	10	7	6,75
2015	-	-	-
2016*
2017	-	-	-
2018	-	-	-
2019	-	-	-

Catatan : *data tidak tersedia

Sumber : Dinas Tanaman Pangan, Hortikultura, dan Perkebunan Kabupaten Sumba Tengah

Tabel 5.3.9 Luas Panen, Produksi dan Rata-rata Produksi Kacang Hijau di Kecamatan Katikutana, 2011 - 2019

Tahun	Luas Panen (Ha)	Produksi (Ton)	Rata-rata Produksi (kuintal/ha)
(1)	(2)	(3)	(4)
2011	252	219	8,69
2012	3	9,08	2,7
2013	-	-	-
2014	10	8,97	9
2015	-	-	-
2016*
2017	-	-	-
2018	-	-	-
2019	-	-	-

Catatan : *data tidak tersedia

Sumber : Dinas Tanaman Pangan, Hortikultura, dan Perkebunan Kabupaten Sumba Tengah

Tabel 5.3.10 Luas Panen, Produksi dan Rata-rata Produksi Kacang Kedelai di Kecamatan Katikutana, 2011 - 2019

Tahun	Luas Panen (Ha)	Produksi (Ton)	Rata-rata Produksi (kuintal/ha)
(1)	(2)	(3)	(4)
2011	103	9,71	100
2012	-	-	-
2013	10	10,53	11
2014	50	9,58	48
2015	-	-	-
2016*
2017	26	4,3	11
2018	17	3,97	23,35
2019	-	-	-

Catatan : *data tidak tersedia

Sumber : Dinas Tanaman Pangan, Hortikultura, dan Perkebunan Kabupaten Sumba Tengah

5.4 PETERNAKAN

Tabel 5.4.1 Banyaknya Ternak Besar menurut Jenisnya dan Desa/Kelurahan di Kecamatan Katikutana, 2019

Kelurahan/Desa	Sapi	Kerbau	Kuda
(1)	(2)	(3)	(4)
01. Anakalang	51	297	414
02. Mataka Keri	51	371	508
03. Umbu Riri	23	66	119
04. Mata Woga	41	290	479
05. Kabelu Wuntu	34	385	464
06. Dewa Jara	45	266	316
07. Mata Redi	42	246	314
Katikutana	287	1 921	2 614

Sumber : Dinas Peternakan dan Kesehatan Hewan Kabupaten Sumba Tengah

Tabel 5.4.2 Banyaknya Ternak Kecil menurut Jenisnya dan Desa/ Kelurahan di Kecamatan Katikutana, 2019

Kelurahan/Desa	Kambing	Domba	Babi
(1)	(2)	(3)	(4)
01. Anakalang	52	0	1 450
02. Mataka Keri	134	0	1 281
03. Umbu Riri	138	0	384
04. Mata Woga	136	0	1 185
05. Kabela Wuntu	113	0	1 165
06. Dewa Jara	184	0	694
07. Mata Redi	99	0	673
Katikutana	856	0	6 832

Sumber : Dinas Peternakan dan Kesehatan Hewan Kabupaten Sumba Tengah

Tabel 5.4.3 Banyaknya Unggas menurut Jenisnya dan Desa/ Kelurahan di Kecamatan Katikutana, 2019

Kelurahan/Desa	Ayam Buras	Ayam Pedaging	Itik / Itik Manila
(1)	(2)	(3)	(4)
01. Anakalang	1 155	9 900	1 334
02. Mataka Keri	999	1 100	1 248
03. Umbu Riri	1 124	550	505
04. Mata Woga	1 134	1 650	1 117
05. Kabelawuntu	880	2 750	890
06. Dewa Jara	1 166	550	831
07. Mata Redi	578	200	825
Katikutana	7 036	16 700	6 750

Sumber : Dinas Peternakan dan Kesehatan Hewan Kabupaten Sumba Tengah

5.5 PERIKANAN

Tabel 5.5.1 Jumlah Rumah Tangga Usaha Perikanan Tangkap di Kecamatan Katikutana, 2019

Subsektor	Jumlah
(1)	(2)
01. Perikanan Laut	-
02. Perikanan Umum	17
Jumlah	17

Sumber : Dinas Kelautan dan Perikanan Kabupaten Sumba Tengah

Tabel 5.5.2 Produksi Perikanan Tangkap di Kecamatan Katikutana, 2019

Subsektor	Jumlah (Ton)
(1)	(2)
01. Perikanan Laut	-
02. Perikanan Umum	0,10
Jumlah	0,10

Sumber : Dinas Kelautan dan Perikanan Kabupaten Sumba Tengah

Tabel 5.5.3 Jumlah Rumah Tangga Usaha Perikanan Budidaya di Kecamatan Katikutana, 2019

Subsektor	Jumlah
(1)	(2)
01. Budidaya Laut	-
02. Tambak	-
03. Kolam	29
04. Keramba	-
05. Jaring Apung	-
06. Sawah	-
Jumlah	29

Sumber : Dinas Kelautan dan Perikanan Kabupaten Sumba Tengah

Tabel 5.5.4 Produksi Perikanan Budidaya di Kecamatan Katikutana, 2019

Subsektor	Jumlah (Ton)
(1)	(2)
01. Budidaya Laut	-
02. Tambak	-
03. Kolam	6,29
04. Keramba	-
05. Jaring Apung	-
06. Sawah	-
Jumlah	6,29

Sumber : Dinas Kelautan dan Perikanan Kabupaten Sumba Tengah

Tabel 5.5.5 Jumlah Perahu/Kapal Menurut Jenis Kapal di Kecamatan Katikutana, 2019

Subsektor	Jumlah
(1)	(2)
01. Perahu Tanpa Motor	-
02. Perahu Motor Tempel	-
03. Kapal Motor	-
Jumlah	-

Sumber : Dinas Kelautan dan Perikanan Kabupaten Sumba Tengah

BAB

6

INDUSTRI DAN ENERGI

2.133 pelanggan Listrik PLN



539

Pelanggan Listrik Non PLN

Tabel 6.1 Banyaknya Keluarga Menurut Desa/Kelurahan dan Jenis Pengguna Listrik di Kecamatan Katikutana, 2019

Desa/Kelurahan	Pengguna Listrik			Bukan Pengguna Listrik
	PLN	Non PLN	Jumlah	
(1)	(2)	(3)	(4)	(5)
01. Anakalang	1 301	10	1 311	60
02. Mataka Keri	211	170	381	43
03. Umbu Riri	237	55	292	0
04. Mata Woga	250	0	250	70
05. Kabela Wuntu	117	145	262	26
06. Dewa Jara	17	90	107	196
07. Mata Redi	0	69	69	165
Katikutana	2 133	539	2 672	560

Sumber : BPS, Pendataan Potensi Desa (Podes) 2019

Tabel 6.2 Banyaknya Desa/Kelurahan Menurut Keberadaan Penerangan Jalan Utama Desa/Kelurahan di Kecamatan Katikutana, 2018 dan 2019

Penerangan Jalan Utama	2018	2019
(1)	(2)	(3)
Sumber Penerangan Jalan Utama		
Listrik Pemerintah	3	5
Listrik Non Pemerintah	-	-
Non Listrik	-	2

Sumber : BPS, Pendataan Potensi Desa (Podes) 2018 dan 2019

Tabel 6.3 Banyaknya Desa/Kelurahan Menurut Jenis Bahan Bakar untuk Memasak yang Digunakan Oleh Sebagian Besar Keluarga di Kecamatan Katikutana, 2018 dan 2019

Jenis Bahan Bakar	2018	2019
(1)	(2)	(3)
Gas Kota	-	-
LPG 3 Kg	-	-
LPG lebih dari 3 Kg	-	-
Minyak Tanah	-	1
Kayu Bakar	7	6
Lainnya	-	-

Sumber : BPS, Pendataan Potensi Desa (Podes) 2018 dan 2019

Tabel 6.4 Banyaknya Embung Desa Menurut Desa/Kelurahan di Kecamatan Katikutana, 2019

Desa/Kelurahan	2019
(1)	(2)
01. Anakalang	0
02. Mataka Keri	0
03. Umbu Riri	2
04. Mata Woga	2
05. Kabelau Wuntu	0
06. Dewa Jara	2
07. Mata Redi	0
Katikutana	6

Sumber : BPS, Pendataan Potensi Desa (Podes) 2019

BAB
7

PERDAGANGAN

7 Rumah makan/restoran
di Kecamatan Katikutana



8 Pertokoan dan 160 Kios
di Kecamatan Katikutana

Tabel 7.1 Banyaknya Restoran/Rumah Makan, Pertokoan dan Kios Kelurahan/Desa di Kecamatan Katikutana, 2018

Desa/Kelurahan	Restoran/ Rumah Makan	Pertokoan	Kios
(1)	(2)	(3)	(4)
01. Anakalang	7	8	108
02. Mataka Keri	-	-	12
03. Umbu Riri	-	-	14
04. Mata Woga	-	-	8
05. Kabelawuntu	-	-	9
06. Dewa Jara	-	-	6
07. Mata Redi	-	-	3
Katikutana	7	8	160

Catatan : data tahun 2019 belum tersedia

Sumber : Kantor Kecamatan Katikutana

Tabel 7.2 Banyaknya Sarana dan Prasarana Ekonomi Menurut Desa/Kelurahan dan Jenisnya di Kecamatan Katikutana, 2019

Desa/Kelurahan	Kelompok Pertokoan	Pasar dengan Bangunan Permanen	Pasar dengan Bangunan Semi Permanen	Pasar Tanpa Bangunan
(1)	(2)	(3)	(4)	(5)
01. Anakalang	0	1	0	0
02. Mataka Keri	0	0	0	0
03. Umbu Riri	0	0	0	0
04. Mata Woga	0	0	0	0
05. Kabelau Wuntu	0	0	0	0
06. Dewa Jara	0	0	0	0
07. Mata Redi	0	0	0	0
Katikutana	0	1	0	0

Lanjutan Tabel 7.2

Desa/Kelurahan	Minimarket/ Swalayan¹	Toko/Warung Kelontong	Restoran/ Rumah Makan
(1)	(6)	(7)	(8)
01. Anakalang	1	96	0
02. Mataka Keri	0	38	0
03. Umbu Riri	0	13	0
04. Mata Woga	0	20	0
05. Kabelau Wuntu	0	10	0
06. Dewa Jara	0	6	0
07. Mata Redi	0	8	0
Katikutana	1	191	0

Lanjutan Tabel 7.2

Desa/Kelurahan	Warung/Kedai Makanan	Hotel	Hostel/Motel/Losmen/Wisma
(1)	(9)	(10)	(11)
01. Anakalang	7	0	1
02. Mataka Keri	0	0	0
03. Umbu Riri	0	0	0
04. Mata Woga	0	0	1
05. Kabela Wuntu	0	0	0
06. Dewa Jara	0	0	0
07. Mata Redi	0	0	0
Katikutana	7	0	2

Catatan : *yang memiliki luas <400 m²

Sumber : BPS, Pendataan Potensi Desa (Podes) 2019

BAB
8

TRANSPORTASI DAN KOMUNIKASI

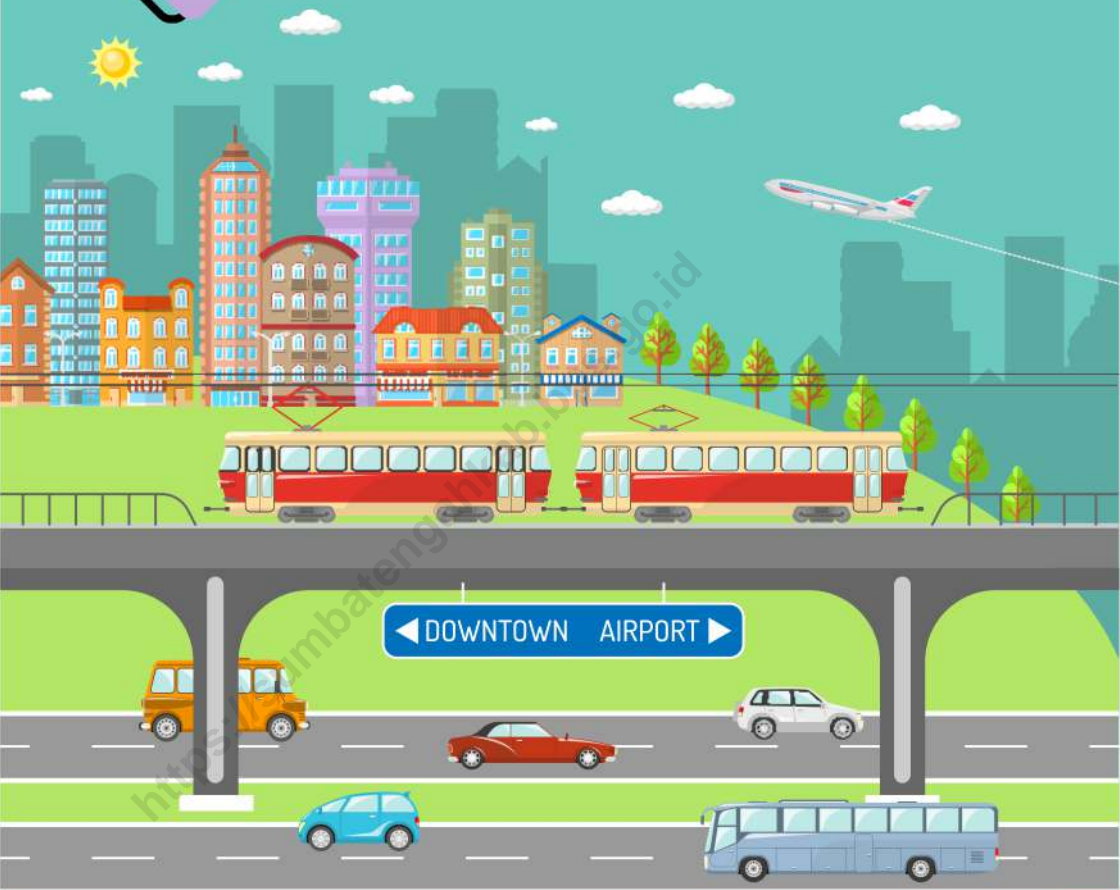

Panjang Jalan di Kecamatan Katikutana 46,50 km²

└ Jalan Negara 14 km²

└ Jalan Kabupaten 32,5 km²

8.1 TRANSPORTASI

Tabel 8.1.1 Panjang Jalan (km) Menurut Pemerintah yang Berwenang Mengelolanya di Kecamatan Katikutana, 2013 - 2019

Tahun	Pemeintah yang Berwenang Mengelola			Jumlah
	Negara	Provinsi	Kabupaten	
(1)	(2)	(3)	(4)	(5)
2013	14	-	32,0	46
2014	14	-	32,5	46,5
2015	14	-	34,5	48,5
2016	14	-	34,5	48,5
2017	14	-	30	44
2018	14	-	32,5	46,5
2019	14	-	32,5	46,5

Sumber : Dinas Pekerjaan Umum dan Penataan Ruang Kabupaten Sumba Tengah

Tabel 8.1.2 Panjang Jalan (km) Menurut Jenis Permukaan Jalan di Kecamatan Katikutana, 2013 – 2019

Tahun	Jenis Permukaan Jalan				Jumlah
	Aspal	Kerikil	Tanah	Tidak Dirinci	
(1)	(2)	(3)	(4)	(5)	(6)
2013	35	4,5	6,5	-	46
2014	38	3	5	-	46
2015	7,0	9	18,5	14	48,5
2016	7,0	9	18,5	14	48,5
2017	25	12	5	-	42
2018	10	13	12	5	40
2019	33,5	8	5	-	46,5

Sumber : Dinas Pekerjaan Umum dan Penataan Ruang Kabupaten Sumba Tengah

Tabel 8.1.3 Panjang Jalan (km) Menurut Menurut Kondisi Jalan di Kecamatan Katikutana, 2013–2019

Tahun	Kondisi Jalan				Jumlah
	Baik	Sedang	Rusak	Rusak Berat	
(1)	(2)	(3)	(4)	(5)	(6)
2013	35,9	5,4	2,5	2,2	46
2014	35,9	5,4	2,5	2,2	46
2015	38	6,5	2	2	48,5
2016	38	6,5	2	2	48,5
2017	20	2	6	14	42
2018	18	2	6	14	40
2019	25	8,5	8	5	46,5

Sumber : Dinas Pekerjaan Umum dan Penataan Ruang Kabupaten Sumba Tengah

Tabel 8.1.4 **Kondisi Jalan Darat Antar Desa/Kelurahan Menurut Desa/Kelurahan di Kecamatan Katikutana, 2019**

Kelurahan/Desa	Jenis Permukaan Jalan	Dapat Dilalui Kendaraan Bermotor Roda 4 atau Lebih
(1)	(2)	(3)
01. Anakalang	Aspal/Beton	Sepanjang Tahun
02. Mataka Keri	Diperkeras (kerikil, batu, dll)	Sepanjang Tahun
03. Umbu Riri	Aspal/Beton	Sepanjang Tahun
04. Mata Woga	Diperkeras (kerikil, batu, dll)	Sepanjang Tahun
05. Kabelau Wuntu	Aspal/Beton	Sepanjang Tahun
06. Dewa Jara	Aspal/Beton	Sepanjang Tahun
07. Mata Redi	Diperkeras (kerikil, batu, dll)	Sepanjang Tahun

Sumber : BPS, Pendataan Potensi Desa (Podes) 2019

Tabel 8.1.5 Sarana Transportasi Antar Desa/Kelurahan Menurut Desa/Kelurahan di Kecamatan Katikutana, 2019

Kelurahan/Desa	Jenis Transportasi	Keberadaan Angkutan Umum
(1)	(2)	(3)
01. Anakalang	Darat	Ada, dengan trayek tetap
02. Mataka Keri	Darat	Ada, dengan trayek tetap
03. Umbu Riri	Darat	Ada, dengan trayek tetap
04. Mata Woga	Darat	Ada, dengan trayek tetap
05. Kabelau Wuntu	Darat	Ada, dengan trayek tetap
06. Dewa Jara	Darat	Ada, tanpa trayek tetap
07. Mata Redi	Darat	Ada, tanpa trayek tetap

Sumber : BPS, Pendataan Potensi Desa (Podes) 2019

8.2 KOMUNIKASI

Tabel 8.2.1 Jumlah Menara dan Operator Layanan Komunikasi Telepon Seluler Serta Kondisi Sinyal Telepon Seluler Menurut Desa/Kelurahan di Kecamatan Katikutana, 2019

Kelurahan/Desa	Jumlah Menara Telepon Seluler (BTS)	Jumlah Operator Layanan Komunikasi Telepon Seluler Yang Menjangkau di Desa/ Kelurahan	Kondisi Sinyal Telepon Seluler di Sebagian Besar Wilayah Desa/ Kelurahan
(1)	(2)	(3)	(4)
01. Anakalang	2	1	Sinyal Sangat Kuat
02. Mataka Keri	1	1	Sinyal Sangat Kuat
03. Umbu Riri	1	2	Sinyal Sangat Kuat
04. Mata Woga	1	1	Sinyal Kuat
05. Kabela Wuntu	1	1	Sinyal Sangat Kuat
06. Dewa Jara	0	1	Sinyal Kuat
07. Mata Redi	0	1	Sinyal Lemah
Katikutana	6	2	

Sumber : BPS, Pendataan Potensi Desa (Podes) 2019

BAB
9

KEUANGAN, PERBANKAN, DAN KOPERASI

5.157 Wajib Pajak di Kecamatan Katikutana



Rp 47.836.395,00 Realisasi Pajak
di Kecamatan Katikutana

Tabel 9.1 Jumlah Wajib Pajak Bumi dan Bangunan, Target, dan Realisasi menurut Kelurahan/Desa di Kecamatan Katikutana, 2019

Kelurahan/Desa	Jumlah Wajib pajak	Target (Rp)	Realisasi (Rp)	Persentase (%)
(1)	(2)	(3)	(4)	(5)
01. Anakalang	1 390	34 496 278	9 669 256	28,03
02. Mataka Keri	1 163	23 183 379	8 247 047	35,57
03. Umbu Riri	316	10 825 165	10 825 165	100,00
04. Mata Woga	592	12 997 560	11 765 158	90,52
05. Kabela Wuntu	533	22 745 640	25 000	0,11
06. Dewa Jara	920	19 663 135	4 238 869	21,56
07. Mata Redi	243	3 152 324	3 065 900	97,26
Katikutana	5 157	127 063 481	47 836 395	37,65

Catatan : Data tanggal 6 Maret 2020, data *unaudited*

Sumber : Badan Keuangan, Aset dan Pendapatan Daerah Kabupaten Sumba Tengah

Tabel 9.2 Jumlah Usaha, Perbankan, Asuransi, dan Koperasi Simpan Pinjam di Kecamatan Katikutana, 2017 - 2019

Jenis Usaha	2017	2018	2019
(1)	(2)	(3)	(4)
1. Perbankan :			
- BRI	-	-	...
- BRI unit	1	1	...
- BNI	-	-	...
- Bank NTT	1	1	...
2. Asuransi :			
- Bumi Putera	-	-	...
- Jasa Raharja	-	-	...
3. Koperasi Simpan Pinjam :			
- KOPABRI	-	-	...
- Primkoppadim 1613	-	-	...
- Karya Makmur	-	-	...

Catatan : data tahun 2019 belum tersedia

Sumber : Kantor Kecamatan Katikutana

Tabel 9.3 Banyaknya Sarana Lembaga Keuangan Yang Beroperasi Menurut Desa/Kelurahan dan Jenisnya di Kecamatan Katikutana, 2019

Kelurahan/Desa	Bank Umum Pemerintah	Bank Umum Swasta	Bank Perkreditan Rakyat
(1)	(2)	(3)	(4)
01. Anakalang	2	0	0
02. Mataka Keri	0	0	0
03. Umbu Riri	0	0	0
04. Mata Woga	0	0	0
05. Kabela Wuntu	0	0	0
06. Dewa Jara	0	0	0
07. Mata Redi	0	0	0
Katikutana	2	0	0

Sumber : BPS, Pendataan Potensi Desa (Podes) 2019

Tabel 9.4 Banyaknya Koperasi yang Masih Aktif Menurut Desa/Kelurahan dan Jenis Koperasi di Kecamatan Katikutana, 2019

Kelurahan/Desa	Koperasi Unit desa (KUD)	Koperasi Industri Kecil dan Kerajinan Rakyat (Kopinkra)	Koperasi Simpan Pinjam (Kospin)	Koperasi Lainnya
(1)	(2)	(3)	(4)	(5)
01. Anakalang	0	0	1	0
02. Mataka Keri	0	0	1	0
03. Umbu Riri	0	0	0	0
04. Mata Woga	1	0	0	0
05. Kabelau Wuntu	0	0	0	0
06. Dewa Jara	0	0	1	0
07. Mata Redi	0	0	0	0
Katikutana	1	0	3	0

Sumber : BPS, Pendataan Potensi Desa (Podes) 2019

DATA

MENCERDASKAN BANGSA



BADAN PUSAT STATISTIK
KABUPATEN SUMBA BARAT

Jl. Weekarou, Waikabubak - Nusa Tenggara Timur - 87200
Telp/Faks (0387)21256, Email : bps5301@bps.go.id