

Katalog BPS: 1102001.6302121

KELUMPANG HILIR DALAM ANGKA 2012



Badan Pusat Statistik Kabupaten Kotabaru

KELUMPANG HILIR

DALAM ANGKA

2012

<http://kotabarukab.go.id>

KELUMPANG HILIR DALAM ANGKA 2012

Katalog BPS : 1102001.6302121

Jumlah Halaman : vii + 52 Halaman

Naskah : BPS Kabupaten Kotabaru

Penyunting : Seksi Integrasi Pengolahan dan Diseminasi Statistik

Gambar Kulit : Seksi Integrasi Pengolahan dan Diseminasi Statistik

Diterbitkan Oleh : BPS Kabupaten Kotabaru

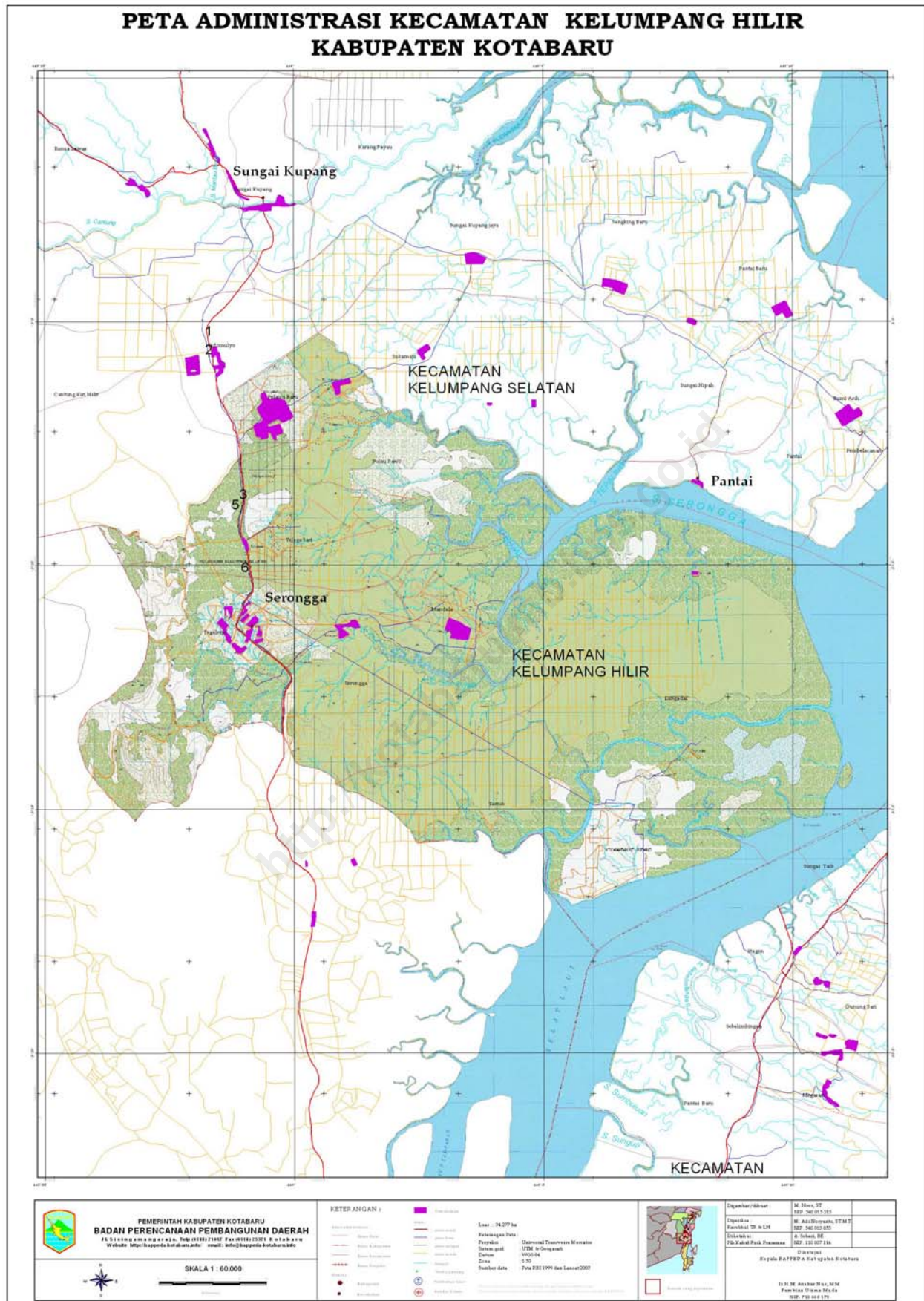



LAMBANG DAERAH KABUPATEN KOTABARU

*Berdasarkan PERDA Kabupaten Daerah Tk.II Kotabaru
Nomor 01 Tahun 1975*

Lambang Daerah Kabupaten Kotabaru terdiri dari :

Sebuah Perisai yang bersudut lima artinya :

1. Perisai yang merupakan sebagian benda kebudayaan spesifik daerah Kalimantan melambangkan suatu keutuhan dan pertahanan rakyat dan daerah kabupaten Kotabaru.
2. Lima buah sudut yang berbentuk perisai melambangkan kelima dasar dari Negara Republik Indonesia, yakni Pancasila yang menjadi falsafah hidup rakyat dan falsafah Negara Republik Indonesia, artinya falsafah hidup rakyat dan daerah kabupaten Kotabaru.
3. Sisi atas perisai berbentuk busur, melambangkan dinamika dan stamina rakyat di kabupaten Kotabaru turut serta menyukseskan Program Pemerintah.
4. Kedua sisi samping perisai (kanan dan kiri berbentuk tegak lurus), melambangkan sifat gotong royong diatas dasar kejujuran dan keadilan yang merupakan watak kepribadian masyarakat.
5. Kedua sisi bawah perisai berbentuk lancip (kerucut) berarah atau berpangkal pada suatu titik, melambangkan suatu tujuan untuk membina masyarakat adil dan makmur yang berdasarkan Pancasila dan Undang – Undang Dasar 1945.

Dibidang perisai tersebut terdapat lukisan – lukisan :

1. Garis tebal berwarna kuning emas melingkari lukisan lambang, melambangkan persatuan rakyat daerah kabupaten Kotabaru yang kuat.
2. Bagian atas pada puncak lukisan gunung terdapat sebuah tulisan Sa-ijaan yang berwarna kuning emas yang berarti semufakat satu hati dan sekata.
3. Dasar perisai berwarna merah yang melingkari sisi perisai melambangkan sifat keberanian rakyat daerah kabupaten kotabaru dalam memperjuangkan keadilan dan kebenaran.
4. Gunung berwarna hijau daun dengan latar belakang biru muda, melambangkan sifat keluhuran, kemakmuran dan kekayaan alam kabupaten Kotabaru.
5. Garis tebal yang berwarna kuning emas membagi dua lukisan, melambangkan daerah ini adalah daerah pertanian (padi).
6. Ikan Todak yang dilukiskan diatas permukaan laut membentuk sudut 45° berwarna kuning emas melambangkan bahwa hasil utama yang tradisional di daerah ini adalah ikan.
7. Laut berwarna biru laut, dengan tiga garis gelombang warna putih, melambangkan panorama alami kabupaten Kotabaru yang sebagian besar terdiri dari laut; juga melambangkan gelora semangat rakyat daerah kabupaten Kotabaru dalam memberikan isi kemerdekaan Negara Republik Indonesia yang diproklamasikan tanggal 17 Agustus 1945. Jumlah tiga garis gelombang adalah melambangkan kekuatan yang luar biasa dan disebut GELOMBANG TIGA. Banyaknya tiga garis gelombang tersebut 17 buah berarti tanggal 17. Gelombang garis pertama 8 buah melambangkan bulan kedelapan yaitu Agustus, gelombang garis kedua dan ketiga masing-masing berjumlah lima dan empat yang bermakna tahun 1945.

KATA PENGANTAR

Dalam upaya yang kesekian kalinya ini, kami mempersembahkan kembali suatu publikasi yang berisikan data-data statistik yang menggambarkan suatu Kecamatan yakni "*KELUMPANG HILIR DALAM ANGKA TAHUN 2012*".

Kami sangat berterima kasih kepada Bapak Camat beserta jajarannya yang telah sudi memberikan dukungannya, baik secara moril ataupun materiil dan sambutan yang sangat baik atas terbitnya Publikasi ini. Tak lupa pula kami ucapkan kepada semua Kepala Dinas/Instansi Jawatan Kecamatan dan para Kepala Desa yang telah memberikan bantuannya berupa data-data statistik yang diperlukan.

Kami menyadari, Publikasi ini dirasakan masih jauh dari kesempurnaan. Oleh karena itu, kami mengharap kepada semua pihak untuk membantu mewujudkan kesempurnaan itu dengan memberikan berbagai saran dan kritik yang sifatnya positif.

Akhirnya, semoga persembahan kami ini dapat memberikan manfaat sesuai dengan keperluannya. Amiin.....

Kotabaru, November 2012
Koordinator Statistik Kecamatan
KELUMPANG HILIR

Yuliansyah, S.Si

DAFTAR ISI

HALAMAN

HALAMAN JUDUL	i
HALAMAN KATALOG	ii
PETA WILAYAH KECAMATAN	iii
LAMBANG DAERAH DAN PENJELASANNYA	iv
KATA PENGANTAR KSK KELUMPANG HILIR	vi
DAFTAR ISI	vii
I. GEOGRAFIS	
1. Letak Geografis	1
II. PEMERINTAHAN	
2. Pemerintahan	5
III. PENDUDUK DAN TENAGA KERJA	
3. Kependudukan	11
IV. SOSIAL	
4.1 Pendidikan	13
4.2 Kesehatan	23
4.3 Keluarga Berencana	30
4.4 Agama	35
V. PERTANIAN	
5.1 Tanaman Pangan dan Perkebunan	37
5.2 Peternakan	42
5.3 Perikanan	45
5.4 Kelompok Tani dan Nelayan	47
VI. TRANSPORTASI DAN KOMUNIKASI	
6.1 Jalan	49
6.2 Angkutan	50
6.3 Komunikasi	52

Tabel 1.1. Letak Geografis Wilayah Kecamatan Kelumpang Hilir
Kabupaten Kotabaru

Rincian	Keterangan
(1)	(2)
01. Batas - batas	
- Utara	Kelumpang Selatan
- Hulu	Kabupaten Tanah Bumbu
- Timur	Selat Laut
	Kelumpang Hulu
- Barat	
02. Luas Wilayah	281,2 km ²
03. Tinggi dari Permukaan Laut	± 10 m
04. Ibukota Kecamatan	Serongga
05. Jumlah Desa	9 desa

Sumber : Kantor Camat Kelumpang Hilir

Tabel 1.2. Luas Wilayah dan Persentase Desa
Tahun 2011

D e s a	Luas (Km ²)	Persentase (%)
(1)	(2)	(3)
01. Tarjun	19,13	6.8
02. Mandala	15	5.33
03. Langadai	34,01	12.09
04. Pelajau Baru	16,47	5.86
05. Serongga+Sahapi	71,54	25.44
06. Tegal Rejo	16	5.69
07. Telaga Sari	15	5.33
08. Pulau Panci	94,03	33.44
J u m l a h	281,2	100

Sumber : Kantor Camat Kelumpang Hilir

Tabel 1.3. Luas Penggunaan Tanah Daerah Kecamatan Kelumpang Hilir
Tahun 2011

D e s a	Luas (Ha)
(1)	(2)
1. Kampung / Pemukiman	1112.5
2. I n d u s t r i	124
3. Pertambangan	1408
4. Persawahan : Irgasi teknis	-
Non Irgasi Teknis	-
5. Pertanian Tanah kering Semusim	5914.5
6. Kebun Campuran / Sejenis	-
7. P e r k e b u n a n	11271.75
8. Padang (Semak, Alang, Rumput)	4670.5
9. H u t a n	2817
10. Perairan Darat (Rawa, Kolam)	132
11. Tanah Terbuka (LC) Rusak	600
12. Lain-lain	169.75
J u m l a h	281.2

Sumber : Mantri Tani Kecamatan Kelumpang Hilir

Tabel 1.4. Jumlah Curah Hujan dan Hari Hujan
Dirinci Per Bulan Tahun 2011

B u l a n	Curah Hujan (mm)
(1)	(2)
01. Januari	138,5
02. Pebruari	108
03. Maret	182,5
04. April	136,5
05. Mei	68
06. Juni	56
07. Juli	80
08. Agustus	87
09. September	54
10. Oktober	84,5
11. Nopember	256,5
12. Desember	355,5
J u m l a h	

Sumber : Koordinator Tani Kecamatan Kelumpang Hilir

Tabel 2.1. Nama-nama Kepala Desa dan Sekretaris Desa
di Wilayah Kecamatan Kelumpang Hilir Tahun 2011

D e s a	Nama Kepala Desa	Nama Sekretaris Desa (ketua BPD)
(1)	(2)	(3)
01. Tarjun	Abdul Muin	Suryadi (Said Abdurrahman)
02. Langadai	Edy Marhadi	Muhtar Alwi (M. Hasan Basri)
03. Serongga	Anwar Sayid	M. Yasa (Rustam Effendy)
04. Mandala	Darmadi	Bambang Hernowo (Bambang Hermanto)
05. Tegal Rejo	H. Harijanto	Suhartono (Jemmy Suharman)
06. Pelajau Baru	Supriyono	- (Suparjana)
07. Telaga Sari	H. Abdullah	Samsiatun (Mujianto)
08. Pulau Panci	Saiansyah	- (H.M.Rapiansyah)
09. Sahapi	M. Yahya Acce	- (Kharis Kurniawan)

Sumber : Kantor Camat Kelumpang Hilir

Tabel 2.2. Nama-nama Kaur Pemerintahan, Kaur Pembangunan dan Kaur Umum di Wilayah Kecamatan Kelumpang Hilir Tahun 2011

D e s a	Kaur Pemerintahan	Kaur Pembangunan	Kaur Umum
(1)	(2)	(3)	(4)
01. Tarjun	Kurdiasyah	Said salmin	H. abd. Hamid
02. Langadai	Syaiful Abidin	Kastalani	Ahmad Karani
03. Serongga	Sulimansyah	Suriansyah	Syahrani T
04. Mandala	M. Naswan	Suyatmo	Darmi
05. Tegal Rejo	Mariyana	Warsito	Dwi Murni SE
06. Pelajau Baru	Misrani SB	Edy Sihombing	Sutrisno
07. Telaga Sari	Tri Handoko	Sukarni	Supini
08. Pulau Panci	Arbawi	Alpian	Hadriansyah
09. Sahapi	Turwadi	Jumiati	Jumbriansyah

Sumber : Kantor Camat Kelumpang Hilir

Tabel 2.3. Jumlah Rukun Tetangga
Per Desa Tahun 2011

Desa	Rukun Tetangga	Dusun
(1)	(2)	(3)
01. Tarjun	15	3
02. Langadai	10	3
03. Serongga	17	3
04. Mandala	9	3
05. Tegal Rejo	26	4
06. Pelajau Baru	14	4
07. Telaga Sari	8	2
08. Pulau Panci	8	2
09. Sahapi	5	3

Sumber : Kantor Camat Kelumpang Hilir

Tabel 2.4. Klasifikasi Desa dan LKMD
Per Desa Tahun 2011

D e s a	Klasifikasi Desa	Klasifikasi LKMD
(1)	(2)	(3)
01. Tarjun	Swasembada	III
02. Langadai	Swasembada	III
03. Serongga	Swasembada	III
04. Mandala	Swasembada	III
05. Tegal Rejo	Swasembada	III
06. Pelajau Baru	Swasembada	III
07. Telaga Sari	Swasembada	III
08. Pulau Panci	Swasembada	III
09. Sahapi	Swasembada	III

Sumber : Kasi PMD Kecamatan Kelumpang Hilir

Tabel 2.5. Jarak dari Kantor Desa Ke Ibukota Kecamatan dan Waktu Tempuh Per Desa Tahun 2011

D e s a	Jarak dari Kantor Desa ke Ibukota Kecamatan (km ²)	Waktu Tempuh yang Digunakan (Jam)
(1)	(2)	(3)
01. Tarjun	25	45
02. Langadai	30	60
03. Serongga	2	5
04. Mandala	11	30
05. Tegal Rejo	3	15
06. Pelajau Baru	10	30
07. Telaga Sari	7	30
08. Pulau Panci	25	45
09. Sahapi	6	10

Sumber : Kepala Desa se Kecamatan Kelumpang Hilir

Tabel 2.6. Jarak dari Kantor Desa Ke Ibukota Kabupaten dan Waktu Tempuh Per Desa Tahun 2011

D e s a	Jarak dari Kantor Desa ke Ibukota Kabupaten (km)	Waktu Tempuh yang Digunakan (menit)
(1)	(2)	(3)
01. Tarjun	15	40
02. Langadai	25	30
03. Serongga	40	80
04. Mandala	44	180
05. Tegal Rejo	35	120
06. Pelajau Baru	90	120
07. Telaga Sari	43	120
08. Pulau Panci	95	120
09. Sahapi	50	90

Sumber : Kepala Desa se Kecamatan Kelumpang Hilir

Tabel 3.1.1. Luas Desa, Jumlah Penduduk dan Kepadatan Penduduk Per Desa Tahun 2011

D e s a	Luas (Km ²)	Jumlah Penduduk	Kepadatan penduduk tiap Km ²
(1)	(2)	(3)	(4)
1. Tarjun	19,13	4.701	246
2. Mandala	15	1.049	70
3. Langadai	34,01	1.898	56
4. Pelajau Baru	16,47	1.729	105
5. Serongga+Sahapi	71,54	3644	51
6. Tegal Rejo	16	4.894	306
7. Telaga Sari	15	1.187	79
8. Pulau Panci	94,03	1.461	16
J u m l a h	281,18	20.563	73

Sumber : BPS Kabupaten Kotabaru (proyeksi penduduk)

Tabel 3.1.2. Banyaknya Penduduk Menurut Jenis Kelamin dan Sex Ratio Dirinci Per desa Tahun 2011

D e s a	Jenis Kelamin		Jumlah Penduduk	Sex Ratio
	Laki-laki	Perempuan		
(1)	(2)	(3)	(4)	(5)
1. Tarjun	2481	2220	4701	111,76
2. Mandala	544	505	1049	107,72
3. Langadai	1053	845	1898	124,62
4. Pelajau Baru	897	832	1729	107,81
5. Serongga+Sahapi	1.900	1.744	3644	108,94
6. Tegal Rejo	2598	2.296	4894	113,15
7. Telaga Sari	646	541	1187	119,41
8. Pulau Panci	750	711	1461	105,49
J u m l a h	10869	9694	20563	112,12

Sumber : Koordinator Statistik Kecamatan Kelumpang Hilir

Tabel 4.1.1. Banyaknya Sekolah Negeri, Kelas, Murid dan Guru Tahun 2011

Jenis Sekolah	Sekolah	Kelas	Murid	Guru
(1)	(2)	(3)	(4)	(5)
01. Sekolah Dasar	14	100	2.644	147
02. Madrasah Ibtidaiyah	-	-	-	-
03. SLTP	2	20	587	33
04. Madrasah Tsyanawiyah	1	3	142	18
05. SMU/SMK	2	18	548	52
06. Madrasah Aliyah	-	-	-	-
J u m l a h	19	141	3.921	250

Sumber : Pendataan Potensi Desa 2011

Tabel 4.1.2. Banyaknya Sekolah, Kelas, Murid dan Guru
Pada Sekolah Dasar Negeri (SD) Tahun 2011

D e s a	Sekolah	Kelas	Murid	Guru
(1)	(2)	(3)	(4)	(5)
01. Tarjun	2	20	781	15
02. Mandala	1	6	143	9
03. Langadai	2	11	301	18
04. Pelajau Baru	1	7	169	8
05. Serongga	3	20	386	28
06. Tegal Rejo	2	20	568	33
07. Telaga Sari	1	6	168	11
08. Pulau Panci	1	6	49	7
09. Sahapi	1	3	79	8
J u m l a h	14	99	2.644	99

Sumber : Pendataan Potensi Desa 2011

Tabel 4.1.3. Banyaknya Jumlah Murid Dirinci Per Kelas Pada Sekolah Dasar (SD) Tahun 2011

D e s a	Kelas I	Kelas II	Kelas III	Kelas IV	Kelas V	Kelas VI
(1)	(2)	(3)	(4)	(5)	(6)	(7)
01. Tarjun	179	154	147	120	107	74
02. Mandala	31	25	21	24	24	18
03. Langadai	55	62	58	43	45	38
04. Pelajau Baru	35	27	22	33	29	23
05. Serongga	62	75	58	65	76	50
06. Tegal Rejo	87	109	100	96	88	88
07. Telaga Sari	31	21	29	30	30	27
08. Pulau Panci	18	5	7	6	6	7
09. Sahapi	17	20	16	10	9	7
J u m l a h	515	498	458	427	414	332

Sumber : Pendataan Potensi Desa 2011

Tabel 4.1.4. Banyaknya Sekolah, Kelas, Murid dan Guru
Pada Sekolah Menengah Pertama Negeri (SMPN) Tahun 2011

D e s a	Sekolah	Kelas	Murid	Guru
(1)	(2)	(3)	(4)	(5)
01. Tarjun	0	0	0	0
02. Mandala	0	0	0	0
03. Langadai	0	0	0	0
04. Pelajau Baru	1	3	43	8
05. Serongga	0	0	0	0
06. Tegal Rejo	1	12	506	20
07. Telaga Sari	0	0	0	0
08. Pulau Panci	0	0	0	0
09. Sahapi	0	0	0	0
J u m l a h	2	15	549	28

Sumber : Pendataan Potensi Desa 2011

Tabel 4.1.5. Banyaknya Jumlah Murid Dirinci Per Kelas
Pada Sekolah Menengah Pertama Negeri (SMPN) Tahun 2011

D e s a	Kelas I	Kelas II	Kelas III
(1)	(2)	(3)	(4)
01. Tarjun	0	0	0
02. Mandala	0	0	0
03. Langadai	0	0	0
04. Pelajau Baru	19	24	0
05. Serongga	0	0	0
06. Tegal Rejo	195	166	145
07. Telaga Sari	0	0	0
08. Pulau Panci	0	0	0
09. Sahapi	0	0	0
J u m l a h	214	190	145

Sumber : Pendataan Potensi Desa 2011

Tabel 4.1.6. Banyaknya Sekolah, Kelas, Murid dan Guru
 Pada Sekolah Menengah Umum/Kejuruan Negeri (SMU/SMKN)
 Tahun 2011

D e s a	Sekolah	Kelas	Murid	Guru
(1)	(2)	(3)	(4)	(5)
01. Tarjun	0	0	0	0
02. Mandala	0	0	0	0
03. Langadai	0	0	0	0
04. Pelajau Baru	0	0	0	0
05. Serongga	1	9	338	24
06. Tegal Rejo	0	0	0	0
07. Telaga Sari	1	9	210	18
08. Pulau Panci	0	0	0	0
09. Sahapi	0	0	0	0
J u m l a h	2	18	548	52

Sumber : Pendataan Potensi Desa 2011

Tabel 4.1.7. Banyaknya Jumlah Murid Dirinci Per Kelas
Pada Sekolah Menengah Umum/Kejuruan Negeri (SMPN) Tahun 2011

D e s a	Kelas I	Kelas II	Kelas III
(1)	(2)	(3)	(4)
01. Tarjun	0	0	0
02. Mandala	0	0	0
03. Langadai	0	0	0
04. Pelajau Baru	0	0	0
05. Serongga	132	123	83
06. Tegal Rejo	0	0	0
07. Telaga Sari	83	59	68
08. Pulau Panci	0	0	0
09. Sahapi	0	0	0
J u m l a h	215	182	151

Sumber : Pendataan Potensi Desa 2011

Tabel 4.1.8. Banyaknya Guru Sekolah Dasar (SD) Negeri
Dirinci Per Desa dan Statusnya Tahun 2011

D e s a	G u r u		Jumlah
	Tetap	Tidak Tetap	
(1)	(2)	(3)	(4)
01. Tarjun	6	19	25
02. Mandala	4	5	9
03. Langadai	7	11	18
04. Pelajau Baru	5	3	8
05. Serongga	16	12	28
06. Tegal Rejo	24	9	33
07. Telaga Sari	7	4	11
08. Pulau Panci	4	3	7
09. Sahapi	4	4	8
J u m l a h	77	50	127

Sumber : Pendataan Potensi Desa 2011

Tabel 4.1.9. Banyaknya Guru Sekolah Menengah Pertama (SMP) Negeri Dirinci Per Desa dan Statusnya Tahun 2011

D e s a	G u r u		Jumlah
	Negeri	Honoror	
(1)	(2)	(3)	(4)
01. Tarjun	0	0	0
02. Mandala	0	0	0
03. Langadai	0	0	0
04. Pelajau Baru	7	1	8
05. Serongga	0	0	0
06. Tegal Rejo	18	2	20
07. Telaga Sari	0	0	0
08. Pulau Panci	0	0	0
09. Sahapi	0	0	0
J u m l a h	25	3	28

Sumber : Pendataan Potensi Desa 2011

Tabel 4.1.10. Banyaknya Guru Sekolah Menengah Umum/Kejuruan (SMU/K) Negeri Dirinci Per Desa dan Statusnya Tahun 2011

D e s a	G u r u		Jumlah
	Negeri	Honorer	
(1)	(2)	(3)	(4)
01. Tarjun	0	0	0
02. Mandala	0	0	0
03. Langadai	0	0	0
04. Pelajau Baru	0	0	0
05. Serongga	22	2	24
06. Tegal Rejo	0	0	0
07. Telaga Sari	10	8	18
08. Pulau Panci	0	0	0
09. Sahapi	0	0	0
J u m l a h	32	10	42

Sumber : Pendataan Potensi Desa 2011

Tabel 4.2.1. Banyaknya Sarana Kesehatan
Tahun 2011

Sarana Kesehatan	Jumlah
(1)	
01. Puskesmas	1
02. Puskesmas Pembantu	6
03. Balai Pengobatan Swasta	2
04. BKIA	0
Jumlah	9

Sumber : Dinas Kesehatan Kabupaten Kotabaru

Tabel 4.2.2. Banyaknya Apotek Dan Tenaga Apotek
Tahun 2011

Kelompok Hilir	Jumlah
(1)	
01. Apotek	1
02. Apoteker	1
03. Asisten Apoteker	1
Jumlah	3

Sumber : Dinas Kesehatan Kabupaten Kotabaru

Tabel 4.2.3. Banyaknya Tenaga Medis Menurut Jenis Kelamin
Tahun 2011

Jenis Tenaga Medis	Jenis Kelamin		Jumlah
	Laki-laki	Perempuan	
(1)	(2)	(3)	(4)
01. Dokter	1	1	2
02. Perawat	5	9	14
03. Bidan Desa	-	8	8
Jumlah	6	18	24

Sumber : Puskesmas Kecamatan Kelumpang Hilir

Tabel 4.2.4. Banyaknya Tenaga Medis Dirinci Per Desa Tahun 2011

D e s a	Dokter Umum	Paramedis	Dukun Kampung	Bidan Desa
(1)	(2)	(3)	(4)	(5)
01. Tarjun	-	-	-	1
02. Langadai	-	-	-	1
03. Serongga	-	-	-	1
04. Mandala	-	-	-	1
05. Tegal Rejo	2	13	-	1
06. Pelajau Baru	-	-	-	1
07. Telaga Sari	-	1	-	
08. Pulau Panci	-	-	-	1
09. Sahapi	-	-	-	1
J u m l a h	2	14	0	8

Sumber : Puskesmas Kecamatan Kelumpang Hilir

Tabel 4.2.5. Banyaknya Sarana Kesehatan Per Desa
Tahun 2011

D e s a	Puskesmas	Puskesmas Pembantu	Balai Pengobatan	Polindes
(1)	(2)	(3)	(4)	(5)
01. Tarjun	-	1	1	1
02. Langadai	-	-	-	1
03. Serongga	-	-	-	1
04. Mandala	-	-	-	1
05. Tegal Rejo	1	-	1	
06. Pelajau Baru	-	-	-	1
07. Telaga Sari	-	1	-	
08. Pulau Panci	-	-	-	1
09. Sahapi	-	-	-	1
J u m l a h	1	2	2	7

Sumber : Puskesmas Kecamatan Kelumpang Hilir

Tabel 4.2.6. Gambaran Penyakit Menurut Jenis Kasus Dan Jumlah Kunjungan Kasus Tahun 2011

Jenis Penyakit	Jumlah
(1)	(2)
1. Infeksi Lain Pada Saluran Pernafasan Bagian Atas	3483
2. Gastritis	957
3. Penyakit ain-ain	1835
4. Diare dan Gastroenteritis non spesifik	598
5. Hipertensi Sekunder	577
6. Nasopharingitis akuta	67
7. Gangguan pertumbuhan gigi dan erupsi	342
8. typus perut	292
9. type 2 : NIDDM	298
10. Penyakit pulpa dan jaringan periapikal	450
11. Penyakit gusi dan jaringan periodontal	250
12. Arthritis tidak spesifik	324
13. abses furuncle carbuncle	81
14. Penyakit kontak alergi	185
15. Caries gigi	67
16. Kecelakaan	227
17. Penyakit kulit dan jamur	13
18. infeksi bakteri dan lainnya	32
19. conjungtivitis	150
20. Pharingitis	113
Jumlah	10341

Sumber : Puskesmas Kecamatan Kelumpang Hilir

Tabel 4.2.7. Gambaran Bulan Kunjungan Dan Jumlah Kunjungan Kasus Tahun 2011 (berdasarkan tabe 4.2.4)

Buan Kunjungan	J u m l a h
(1)	(2)
1. Januari	748
2. Februari	795
3. Maret	1102
4. April	1032
5. Mei	1008
6. Juni	750
7. Juli	771
8. Agustus	709
9. September	737
10 Oktober	950
11. November	926
12. Desember	813
Jumlah	10341

Sumber : Puskesmas Kecamatan Kelumpang Hilir

Tabel 4.3.1. Banyaknya Akseptor KB Aktif Menurut Jenis Pemakaian Kontrasepsi
Kecamatan Kelumpang Hilir Tahun 2011

Jenis Kontrasepsi	Jumlah
(1)	(2)
IUD	185
PIL	1.947
KONDOM	123
SUNTIK	331
IMPLAN	289
LAINNYA	21
Jumlah	2.896

Sumber : Badan KB, Pemberdayaan Perempuan dan Perlindungan Anak
Kabupaten Kotabaru

Tabel 4.3.2. Target, Realisasi dan Persentase Realisasi Akseptor KB Baru
Kecamatan Kelumpang Hilir Tahun 2011

Kelumpang Hilir	Jumlah
(1)	(2)
Target	396
Realisasi	458
% Realisasi	115,66

Sumber : Badan KB, Pemberdayaan Perempuan dan Perlindungan Anak
Kabupaten Kotabaru

Tabel 4.3.3. Banyaknya Petugas Keluarga Berencana
Kecamatan Kelumpang Hilir Tahun 2011

Petugas Keluarga Berencana	Jumlah
(1)	(2)
PPLKB	1
PLKB	1
PKBD	9
Sub PKBD	18

Sumber : Badan KB, Pemberdayaan Perempuan dan Perlindungan Anak
Kabupaten Kotabaru

Tabel 4.3.4. Banyaknya Kepala Keluarga Menurut Tingkat Sejahtera
Kecamatan Kelumpang Hilir Tahun 2011

Tingkat Sejahtera	Jumlah
(1)	(2)
Pra Sejahtera	736
Sejahtera I	2.369
Sejahtera II	1.970
Sejahtera III	1.131
Sejahtera III Plus	321
Jumlah	6.527

Sumber : Badan KB, Pemberdayaan Perempuan dan Perlindungan Anak
Kabupaten Kotabaru

Tabel 4.3.5. Banyaknya Pasangan Usia Subur, Akseptor KB Aktif dan Persentase Akseptor KB Aktif di Kecamatan Kelumpang Hilir Tahun 2011

Kelumpang Hilir	Jumlah
(1)	(2)
PUS	3.621
Akseptor KB Aktif	2.896
Persentase	79,98

Sumber : Badan KB, Pemberdayaan Perempuan dan Perlindungan Anak Kabupaten Kotabaru

Tabel 4.4.1. Banyaknya Tempat Peibadatan pada setiap Desa Tahun 2011

D e s a	Mesjid	Langgar	Musholla
(1)	(2)	(3)	(4)
01. Tarjun	2	5	-
02. Langadai	2	4	-
03. Serongga	3	2	-
04. Mandala	1	3	-
05. Tegal Rejo	1	17	-
06. Pelajau Baru	1	10	-
07. Telaga Sari	1	5	-
08. Pulau Panci	3	-	-
09. Sahapi	1	-	-
J u m l a h	15	46	-

Sumber : KUA Kecamatan Kelumpang Hilir

Lanjutan

Tabel 4.4.1. Banyaknya Tempat Peibadatan pada setiap Desa Tahun 2011

D e s a	Gereja Katholik	Gereja Protestan	Pura
(1)	(2)	(3)	(4)
01. Tarjun	-	-	-
02. Langadai	-	-	-
03. Serongga	-	-	-
04. Mandala	-	-	1
05. Tegal Rejo	1	1	-
06. Pelajau Baru	-	-	1
07. Telaga Sari	-	-	-
08. Pulau Panci	-	-	-
09. Sahapi	-	-	-
J u m l a h			

Sumber : KUA Kecamatan Kelumpang Hilir

Tabel 5.1.1. Luas Tanah Sawah Dirinci Menurut Jenis Penggunaannya Tahun 2011

Jenis Penggunaan	Luas (Ha)
(1)	(2)
01. Irigasi Teknis	-
02. Irigasi Setengah Teknis	-
03. Irigasi Sederhana	-
04. Irigasi Non PU	-
05. Tadah Hujan	275
06. Pasang Surut	-
07. Tanah Sawah, Lebak, Polder, dll	-
08. Tanah Sawah yang Sementara Tidak Diusahakan	-
Jumlah	275

Sumber : Mantri Tani Kecamatan Kelumpang Hilir

Tabel 5.1.2. Luas Tanah Kering Dirinci Menurut Jenis Penggunaannya
Tahun 2011

Jenis Penggunaan	Luas (Ha)
(1)	(2)
01. Tanah untuk Bangunan dan Halaman Sekitarnya	523
02. Tegal / Kebun	2644
03. Ladang / Huma	1871.5
04. Padang Rumput / Penggembalaan	1096.25
05. Rawa-rawa (yang tidak ditanami)	400
06. Tambak	127
07. Kolam / Tabat / Empang	5
08. Tanah Kering yang Sementara Tidak Diusahakan	1399
09. Tanah yang Ditanami Kayu-kayuan / Hutan Rakyat	4670.5
10. Hutan Negara	2817
11. Perkebunan	12400
12. Lain-lain	169.75
Jumlah	28120

Sumber : Mantri Tani Kecamatan Kelumpang Hilir

Tabel 5.1.3. Luas Tanam, Rusak, Panen, Produksi dan Rata-rata
Produksi Tanaman Padi dan Palawija Tahun 2011

Jenis Tanaman	Tanam (Ha)	Rusak (Ha)	Panen (Ha)	Rata-rata Produksi (Ton/Ha)	Produksi (Ton)
(1)	(2)	(3)	(4)	(5)	(6)
01. Padi Sawah	590	1	589	2.6	1531.4
02. Padi Gogo	416	3	413	1.8	743.4
03. Padi Sawah + Gogo	1006	4	1002	3.4	2204.4
04. Kedelai	76	-	76	0.8	60.8
05. Jagung	503	-	503	2.1	1058.3
06. Kacang Hijau	43	-	43	0.6	25.8
07. Kacang Tanah	79	2	77	1.1	84.7
08. Ubi Kayu	151	3	148	9	1332
09. Ubi Jalar	25	-	25	6	150

Sumber : Mantri Tani Kecamatan Kelumpang Hilir

Tabel 5.1.4. Luas Tanam dan Produksi Tanaman Sayur-sayuran
Dirinci Menurut Jenisnya Tahun 2011

Jenis Sayuran	Luas Tanam (Ha)	Total Produksi (Ton)
(1)	(2)	(3)
01. C a b e	9	6.3
02. K e t i m u n	5	40
03. T e r o n g	4	8
04. L a b u	-	-
05. Sayuran Lainnya	12	8.4

Sumber : Mantri Tani Kecamatan Kelumpang Hilir

Tabel 5.1.5. Luas Tanam Tanaman Perkebunan Dirinci
Menurut Jenisnya Tahun 2011

Jenis Tanaman	Luas Tanam (Ha)
(1)	(2)
01. K a r e t	149
02. Kelapa Dalam	21
03. Kelapa Hibrida	4
04. L a d a	12
05. K o p i	5
06. K a k a o	6
08. K e m i r i	1
09. Kelapa Sawit	10998

Sumber : Mantri Tani Kecamatan Kelumpang Hilir

Tabel 5.2.1. Banyaknya Ternak Besar Dirinci
Menurut Jenisnya Tahun 2011

Jenis Ternak	Jumlah
(1)	(2)
01. K u d a	4
02. S a p i	1.556
03. K e r b a u	14

Sumber : Dinas Peternakan Kabupaten Kotabaru

Tabel 5.2.2. Banyaknya Ternak Kecil Dirinci
Menurut Jenisnya Tahun 2011

Jenis Ternak	Jumlah
(1)	(2)
01. K a m b i n g	855
02. D o m b a	-
03. B a b i	-

Sumber : Dinas Peternakan Kabupaten Kotabaru

Tabel 5.2.3. Banyaknya Ternak Unggas Dirinci
Menurut Jenisnya Tahun 2011

Jenis Unggas	Jumlah
(1)	(2)
01. Ayam Ras	6.383
02. Ayam Buras	50.868
03. Itik	6.572

Sumber : Dinas Peternakan Kabupaten Kotabaru

Tabel 5.3.1. Banyaknya Produksi Ikan Menurut Jenis Perikanan
Tahun 2011

Jenis Perikanan	Jumlah (Ton)
(1)	(2)
01. Perikanan Laut	1.655,06
02. Perikanan Darat :	
a. Perikanan Umum	-
b. Budidaya :	
- Tambak	978,55
- Kolam	-
- Keramba/ Jala Apung	2.633,61

Sumber : PPL Kecamatan Kelumpang Hilir

Tabel 5.3.2. Nilai Produksi Ikan Menurut Jenis Perikanan
Tahun 2011

Jenis Perikanan	Nilai Produksi (Rp)
(1)	(2)
01. Perikanan Laut	19.860.722
02. Perikanan Darat :	-
a. Perikanan Umum	-
b. Budidaya :	
- Tambak	14.678.
- Kolam	-
- Keramba/ Jala Apung	-

Sumber : PPL Kecamatan Kelumpang Hilir

Tabel 5.4.1. Jumlah Kelompok Tani dan Gapoktan di Kecamatan Kelumpang Hilir Tahun 2010

Kelumpang Hilir	Jumlah
(1)	(2)
Jumlah Kelompok Tani	78
Jumlah Gapoktan	3

Sumber : Dinas Pertanian Kabupaten Kotabaru

Tabel 5.4.2. Nama-nama Kelompok Nelayan dan Jumlah Anggotanya
Tahun 2011

Nama Kelompok Nelayan	Jumlah Anggota (Orang)
(1)	(2)
1. Pulau Harapan (Pulau Panci)	10
2. Merdeka Indah (Langadai)	30
3. Perintis (angadai)	25

Sumber : PPL Kecamatan Kelumpang Hilir

Tabel 6.1. Perkiraan Panjang Jalan Lebar \geq 3 Meter
Dirinci Menurut Jenis Permukaan Tahun 2009

D e s a	Panjang Jalan			
	Aspal	Kerikil	Tanah	Jumlah
(1)	(2)	(3)	(4)	(5)
01. Tarjun	6	14	2	22
02. Langadai	-	20	20	40
03. Serongga	10	20	10	40
04. Mandala	-	11	-	11
05. Tegal Rejo	7	5	2	14
06. Pelajau Baru	6.5	17	-	23.5
07. Telaga Sari	4	7	2	13
08. Pulau Panci	-	25	5	30
09. Sahapi	-	15	-	15
J u m l a h	27	134	41	185

Sumber : Kepala Desa se-Kec. Kelumpang Hilir

Tabel 6.2.1. Perkiraan Jumlah Kendaraan Bermotor Menurut Jenisnya
Dirinci Per Desa Tahun 2009

D e s a	Kendaraan Bermotor		
	Roda 2	Roda 3	Roda 4
	(1)	(2)	(3)
01. Tarjun	530	-	100
02. Langadai	350	-	10
03. Serongga	500	-	37
04. Mandala	250	-	15
05. Tegal Rejo	600	-	75
06. Pelajau Baru	170	-	18
07. Telaga Sari	327	-	35
08. Pulau Panci	284	-	21
09. Sahapi	112	-	10
J u m l a h	3123		321

Sumber : Kepala Desa se-Kec. Kelumpang Hilir

Tabel 6.2.2. Perkiraan Jumlah Kendaraan Sungai/Laut
Dirinci Per Desa Tahun 2009

Desa	Kapal Bermotor	Speed Boat	Motor Tempel	Perahu Gandeng/Klotok	Perahu Biasa
(1)	(2)	(3)	(4)	(5)	(6)
01. Tarjun	50	15	15	-	15
02. Langadai	5	3	7	30	15
03. Serongga	-	-	6	5	10
04. Mandala	-	-	-	-	-
05. Tegal Rejo	-	-	-	-	-
06. Pelajau Baru	-	-	-	-	-
07. Telaga Sari	-	-	-	-	-
08. Pulau Panci	3	1	-	-	7
09. Sahapi	-	-	-	-	-
Jumlah	58	19	28	35	47

Sumber : Kepala Desa se-Kec. Kelumpang Hilir

Tabel 6.3. Perkiraan Jumlah Televisi dan Radio yang Dimiliki Penduduk
Dirinci Per Desa Tahun 2009

D e s a	T e l e v i s i	R a d i o
(1)	(2)	(3)
01. Tarjun	914	100
02. Langadai	570	70
03. Serongga	760	220
04. Mandala	265	5
05. Tegal Rejo	823	35
06. Pelajau Baru	555	67
07. Telaga Sari	281	216
08. Pulau Panci	311	90
09. Sahapi	165	14
J u m l a h	4644	817

Sumber : Kepala Desa se-Kec. Kelumpang Hilir



DATA MENCERDASKAN BANGSA

BADAN PUSAT STATISTIK KABUPATEN KOTABARU

JALAN JAMRUD 9 KOMPLEKS DIRGAHAYU KM2

KOTABARU KALIMANTAN SELATAN

TELP (0518) 21145 FAX: (0518) 23009

<http://kotabarukab.bps.go.id>

email : bps6302@gmail.com