

# Kumpulan Berita Resmi Statistik Provinsi Kalimantan Timur 2019 (Buku I)





**Kumpulan  
Berita Resmi Statistik  
Provinsi Kalimantan Timur  
2019  
(Buku I)**

<https://kaltim.bps.go.id>

**Kumpulan Berita Resmi Statistik  
Provinsi Kalimantan Timur  
2019 (Buku I)**

**ISSN:** 2527-7820

**No. Publikasi:** 64560.1813

**Katalog:** 1205025.64

**Ukuran Buku:** 21,0 cm x 29,7 cm

**Jumlah Halaman:** xii + 146 halaman

**Naskah:**

Bidang Integrasi Pengolahan dan Diseminasi Statistik  
Badan Pusat Statistik Provinsi Kalimantan Timur

**Penyunting:**

Bidang Integrasi Pengolahan dan Diseminasi Statistik  
Badan Pusat Statistik Provinsi Kalimantan Timur

**Desain Kover:**

Bidang Integrasi Pengolahan dan Diseminasi Statistik  
Badan Pusat Statistik Provinsi Kalimantan Timur

**Diterbitkan Oleh:**

©Badan Pusat Statistik Provinsi Kalimantan Timur

**Dicetak Oleh:**

-

Dilarang mengumumkan, mendistribusikan, mengomunikasikan, dan/atau menggandakan sebagian atau seluruh isi buku ini untuk tujuan komersial tanpa izin tertulis dari Badan Pusat Statistik

## KATA PENGANTAR

Di era keterbukaan informasi ini, ketersediaan data yang cepat, tepat, akurat, serta mudah diakses oleh publik menjadi salah satu kebutuhan yang harus dipenuhi. Kebutuhan terhadap data inilah yang berusaha untuk dijawab oleh BPS Provinsi Kalimantan Timur melalui penyusunan Berita Resmi Statistik. Berita Resmi Statistik adalah media yang dibuat oleh BPS Provinsi Kalimantan Timur yang bertujuan untuk mensosialisasikan hasil-hasil kegiatan statistik yang telah dilaksanakan oleh BPS, khususnya di Provinsi Kalimantan Timur.

Publikasi Kumpulan Berita Resmi Statistik Provinsi Kalimantan Timur 2019 ini merupakan kompilasi dari Berita Resmi Statistik yang diterbitkan BPS Provinsi Kalimantan Timur sepanjang tahun 2019. Adapun di Buku I ini memuat kumpulan Berita Resmi Statistik bertema Perkembangan Indeks Harga Konsumen / Inflasi Provinsi Kalimantan Timur.

Kami menyadari bahwa publikasi ini masih jauh dari kata sempurna. Oleh karenanya kritik dan saran yang membangun selalu kami harapkan demi perbaikan di edisi mendatang. Semoga publikasi ini dapat menjadi rujukan bagi para pengguna data dalam memperoleh data BPS. Atas partisipasi dan dukungan semua pihak hingga publikasi ini dapat terbit sesuai harapan, kami ucapkan terima kasih.

Samarinda, Oktober 2020

Kepala Badan Pusat Statistik  
Provinsi Kalimantan Timur



**Dr. Drs. Anggoro Dwitjahyono M.Si**



## DAFTAR ISI

<b>Kata Pengantar .....</b>	<b>iii</b>
<b>Daftar Isi.....</b>	<b>v</b>
<b>Daftar Tabel.....</b>	<b>vi</b>
<b>Daftar Gambar.....</b>	<b>xi</b>
<b>Perkembangan Indeks Harga Konsumen/Inflasi Provinsi Kalimantan Timur .....</b>	<b>1</b>
Desember 2018.....	3
Januari 2019.....	15
Februari 2019.....	27
Maret 2019.....	39
April 2019.....	51
Mei 2019.....	63
Juni 2019.....	75
Juli 2019.....	87
Agustus 2019.....	99
September 2019.....	111
Oktober 2019.....	123
November 2019.....	135

## DAFTAR TABEL

Tabel 1	Indeks Harga Konsumen dan Inflasi Provinsi Kalimantan Timur Menurut Kelompok Pengeluaran (2012 = 100) Bulan Desember 2018 .....	4
Tabel 2	Sumbangan Kelompok Pengeluaran Provinsi Kalimantan Timur Bulan Desember 2018 (persen).....	5
Tabel 3	Inflasi Bulanan, Tahun Kalender, Tahun ke Tahun Provinsi Kalimantan Timur, Kota Samarinda, dan Kota Balikpapan Bulan Desember 2016 - Desember 2018.....	6
Tabel 4	Indeks Harga Konsumen (IHK) Provinsi Kalimantan Timur (Tahun 2012 = 100) Bulan November 2018 dan Desember 2018.....	8
Tabel 5	Tingkat Inflasi Provinsi Kalimantan Timur Bulan Desember 2018 (Persen) .....	9
Tabel 6	Tingkat Inflasi Tahun Kalender Provinsi Kalimantan Timur Bulan Desember 2018 (Persen) .	10
Tabel 7	Tingkat Inflasi Tahun ke Tahun Provinsi Kalimantan Timur Bulan Desember 2018 (Persen)	11
Tabel 8	Andil Inflasi Provinsi Kalimantan Timur Bulan Desember 2018 (Persen).....	12
Tabel 9	Indeks Harga Konsumen (IHK) Dan Tingkat Inflasi 82 Kota Di Indonesia Bulan Desember 2018 (Persen).....	13
Tabel 10	Indeks Harga Konsumen dan Inflasi Provinsi Kalimantan Timur Menurut Kelompok Pengeluaran (2012 = 100) Bulan Januari 2019 .....	16
Tabel 11	Sumbangan Kelompok Pengeluaran Provinsi Kalimantan Timur Bulan Januari 2019 (persen) .....	17
Tabel 12	Inflasi Bulanan, Tahun Kalender, Tahun ke Tahun Provinsi Kalimantan Timur, Kota Samarinda, dan Kota Balikpapan Bulan Januari 2017 - Januari 2019.....	18
Tabel 13	Indeks Harga Konsumen (IHK) Provinsi Kalimantan Timur (Tahun 2012 = 100) Bulan Desember 2018 dan Januari 2019 .....	20
Tabel 14	Tingkat Inflasi Provinsi Kalimantan Timur Bulan Januari 2019 (Persen).....	21
Tabel 15	Tingkat Inflasi Tahun Kalender Provinsi Kalimantan Timur Bulan Januari 2019 (Persen).....	22
Tabel 16	Tingkat Inflasi Tahun ke Tahun Provinsi Kalimantan Timur Bulan Januari 2019 (Persen) .....	23
Tabel 17	Andil Inflasi Provinsi Kalimantan Timur Bulan Januari 2019 (Persen).....	24
Tabel 18	Indeks Harga Konsumen (IHK) Dan Tingkat Inflasi 82 Kota Di Indonesia Bulan Januari 2019 (Persen).....	25
Tabel 19	Indeks Harga Konsumen dan Inflasi Provinsi Kalimantan Timur Menurut Kelompok Pengeluaran (2012 = 100) Bulan Februari 2019 .....	28
Tabel 20	Sumbangan Kelompok Pengeluaran Provinsi Kalimantan Timur Bulan Februari 2019 (persen) .....	29
Tabel 21	Inflasi Bulanan, Tahun Kalender, Tahun ke Tahun Provinsi Kalimantan Timur, Kota Samarinda, dan Kota Balikpapan Bulan Februari 2017 - Februari 2019.....	30
Tabel 22	Indeks Harga Konsumen (IHK) Provinsi Kalimantan Timur (Tahun 2012 = 100) Bulan Januari 2019 dan Februari 2019.....	32

Tabel 23 Tingkat Inflasi Provinsi Kalimantan Timur Bulan Februari 2019 (Persen) .....	33
Tabel 24 Tingkat Inflasi Tahun Kalender Provinsi Kalimantan Timur Bulan Februari 2019 (Persen)....	34
Tabel 25 Tingkat Inflasi Tahun ke Tahun Provinsi Kalimantan Timur Bulan Februari 2019 (Persen) ...	35
Tabel 26 Andil Inflasi Provinsi Kalimantan Timur Bulan Februari 2019 (Persen).....	36
Tabel 27 Indeks Harga Konsumen (IHK) Dan Tingkat Inflasi 82 Kota Di Indonesia Bulan Februari 2019 (Persen) .....	37
Tabel 28 Indeks Harga Konsumen dan Inflasi Provinsi Kalimantan Timur Menurut Kelompok Pengeluaran (2012 = 100) Bulan Maret 2019 .....	40
Tabel 29 Sumbangan Kelompok Pengeluaran Provinsi Kalimantan Timur Bulan Maret 2019 (persen) .....	41
Tabel 30 Inflasi Bulanan, Tahun Kalender, Tahun ke Tahun Provinsi Kalimantan Timur, Kota Samarinda, dan Kota Balikpapan Bulan Maret 2017 - Maret 2019 .....	42
Tabel 31 Indeks Harga Konsumen (IHK) Provinsi Kalimantan Timur (Tahun 2012 = 100) Bulan Februari 2019 dan Maret 2019 .....	44
Tabel 32 Tingkat Inflasi Provinsi Kalimantan Timur Bulan Maret 2019 (Persen).....	45
Tabel 33 Tingkat Inflasi Tahun Kalender Provinsi Kalimantan Timur Bulan Maret 2019 (Persen) .....	46
Tabel 34 Tingkat Inflasi Tahun ke Tahun Provinsi Kalimantan Timur Bulan Maret 2019 (Persen).....	47
Tabel 35 Andil Inflasi Provinsi Kalimantan Timur Bulan Maret 2019 (Persen) .....	48
Tabel 36 Indeks Harga Konsumen (IHK) Dan Tingkat Inflasi 82 Kota Di Indonesia Bulan Maret 2019 (Persen) .....	49
Tabel 37 Indeks Harga Konsumen dan Inflasi Provinsi Kalimantan Timur Menurut Kelompok Pengeluaran (2012 = 100) Bulan April 2019 .....	52
Tabel 38 Sumbangan Kelompok Pengeluaran Provinsi Kalimantan Timur Bulan April 2019 (persen) .	53
Tabel 39 Inflasi Bulanan, Tahun Kalender, Tahun ke Tahun Provinsi Kalimantan Timur, Kota Samarinda, dan Kota Balikpapan Bulan April 2017 - April 2019 .....	54
Tabel 40 Inflasi/Deflasi Bulanan, Tahun Kalender, Tahun ke Tahun di Pulau Kalimantan Bulan April 2019 .....	55
Tabel 41 Indeks Harga Konsumen (IHK) Provinsi Kalimantan Timur (Tahun 2012 = 100) Bulan Maret 2019 dan April 2019 .....	56
Tabel 42 Tingkat Inflasi Provinsi Kalimantan Timur Bulan April 2019 (Persen).....	57
Tabel 43 Tingkat Inflasi Tahun Kalender Provinsi Kalimantan Timur Bulan April 2019 (Persen).....	58
Tabel 44 Tingkat Inflasi Tahun ke tahun Provinsi Kalimantan Timur Bulan April 2019 (Persen).....	59
Tabel 45 Andil Inflasi Provinsi Kalimantan Timur Bulan April 2019 (Persen).....	60
Tabel 46 Indeks Harga Konsumen dan Inflasi Provinsi Kalimantan Timur Menurut Kelompok Pengeluaran (2012 = 100) Bulan Mei 2019.....	64
Tabel 47 Sumbangan Kelompok Pengeluaran Provinsi Kalimantan Timur Bulan Mei 2019 (persen) ..	65
Tabel 48 Inflasi Bulanan, Tahun Kalender, Tahun ke Tahun Provinsi Kalimantan Timur, Kota Samarinda, dan Kota Balikpapan Bulan Mei 2017 - Mei 2019.....	66



Tabel 49 Inflasi/Deflasi Bulanan, Tahun Kalender, Tahun ke Tahun di Pulau Kalimantan Bulan Mei 2019 .....	67
Tabel 50 Indeks Harga Konsumen (IHK) Provinsi Kalimantan Timur (Tahun 2012 = 100) Bulan April 2019 dan Mei 2019 .....	68
Tabel 51 Tingkat Inflasi Provinsi Kalimantan Timur Bulan Mei 2019 (Persen) .....	69
Tabel 52 Tingkat Inflasi Tahun Kalender Provinsi Kalimantan Timur Bulan Mei 2019 (Persen) .....	70
Tabel 53 Tingkat Inflasi Tahun ke tahun Provinsi Kalimantan Timur Bulan Mei 2019 (Persen) .....	71
Tabel 54 Andil Inflasi Provinsi Kalimantan Timur Bulan Mei 2019 (Persen) .....	72
Tabel 55 Indeks Harga Konsumen dan Inflasi Provinsi Kalimantan Timur Menurut Kelompok Pengeluaran (2012 = 100) Bulan Juni 2019.....	76
Tabel 56 Sumbangan Kelompok Pengeluaran Provinsi Kalimantan Timur Bulan Juni 2019 (persen) ..	77
Tabel 57 Inflasi Bulanan, Tahun Kalender, Tahun ke Tahun Provinsi Kalimantan Timur, Kota Samarinda, dan Kota Balikpapan Bulan Juni 2017 - Juni 2019 .....	78
Tabel 58 Inflasi/Deflasi Bulanan, Tahun Kalender, Tahun ke Tahun di Pulau Kalimantan Bulan Juni 2019 .....	79
Tabel 59 Indeks Harga Konsumen (IHK) Provinsi Kalimantan Timur (Tahun 2012 = 100) Bulan Mei 2019 dan Juni 2019 .....	80
Tabel 60 Tingkat Inflasi Provinsi Kalimantan Timur Bulan Juni 2019 (Persen) .....	81
Tabel 61 Tingkat Inflasi Tahun Kalender Provinsi Kalimantan Timur Bulan Juni 2019 (Persen) .....	82
Tabel 62 Tingkat Inflasi Tahun ke tahun Provinsi Kalimantan Timur Bulan Juni 2019 (Persen) .....	83
Tabel 63 Andil Inflasi Provinsi Kalimantan Timur Bulan Juni 2019 (Persen).....	84
Tabel 64 Indeks Harga Konsumen dan Inflasi Provinsi Kalimantan Timur Menurut Kelompok Pengeluaran (2012 = 100) Bulan Juli 2019.....	88
Tabel 65 Sumbangan Kelompok Pengeluaran Provinsi Kalimantan Timur Bulan Juli 2019 (persen) ...	89
Tabel 66 Inflasi Bulanan, Tahun Kalender, Tahun ke Tahun Provinsi Kalimantan Timur, Kota Samarinda, dan Kota Balikpapan Bulan Juli 2017 - Juli 2019.....	90
Tabel 67 Inflasi/Deflasi Bulanan, Tahun Kalender, Tahun ke Tahun di Pulau Kalimantan Bulan Juli 2019 .....	91
Tabel 68 Indeks Harga Konsumen (IHK) Provinsi Kalimantan Timur (Tahun 2012 = 100) Bulan Juni 2019 dan Juli 2019 .....	92
Tabel 69 Tingkat Inflasi Provinsi Kalimantan Timur Bulan Juli 2019 (Persen) .....	93
Tabel 70 Tingkat Inflasi Tahun Kalender Provinsi Kalimantan Timur Bulan Juli 2019 (Persen) .....	94
Tabel 71 Tingkat Inflasi Tahun ke tahun Provinsi Kalimantan Timur Bulan Juli 2019 (Persen) .....	95
Tabel 72 Andil Inflasi Provinsi Kalimantan Timur Bulan Juli 2019 (Persen).....	96
Tabel 73 Indeks Harga Konsumen dan Inflasi Provinsi Kalimantan Timur Menurut Kelompok Pengeluaran (2012 = 100) Bulan Agustus 2019 .....	100
Tabel 74 Sumbangan Kelompok Pengeluaran Provinsi Kalimantan Timur Bulan Agustus 2019 (persen) .....	101

Tabel 75 Inflasi Bulanan, Tahun Kalender, Tahun ke Tahun Provinsi Kalimantan Timur, Kota Samarinda, dan Kota Balikpapan Bulan Agustus 2017 - Agustus 2019.....	102
Tabel 76 Inflasi/Deflasi Bulanan, Tahun Kalender, Tahun ke Tahun di Pulau Kalimantan Bulan Agustus 2019 .....	103
Tabel 77 Indeks Harga Konsumen (IHK) Provinsi Kalimantan Timur (Tahun 2012 = 100) Bulan Juli 2019 dan Agustus 2019.....	104
Tabel 78 Tingkat Inflasi Provinsi Kalimantan Timur Bulan Agustus 2019 (Persen).....	105
Tabel 79 Tingkat Inflasi Tahun Kalender Provinsi Kalimantan Timur Bulan Agustus 2019 (Persen) ..	106
Tabel 80 Tingkat Inflasi Tahun ke tahun Provinsi Kalimantan Timur Bulan Agustus 2019 (Persen)...	107
Tabel 81 Andil Inflasi Provinsi Kalimantan Timur Bulan Agustus 2019 (Persen) .....	108
Tabel 82 Indeks Harga Konsumen dan Inflasi Provinsi Kalimantan Timur Menurut Kelompok Pengeluaran (2012 = 100) Bulan September 2019 .....	112
Tabel 83 Sumbangan Kelompok Pengeluaran Provinsi Kalimantan Timur Bulan September 2019 (persen).....	113
Tabel 84 Inflasi Bulanan, Tahun Kalender, Tahun ke Tahun Provinsi Kalimantan Timur, Kota Samarinda, dan Kota Balikpapan Bulan September 2017 - September 2019 .....	114
Tabel 85 Inflasi/Deflasi Bulanan, Tahun Kalender, Tahun ke Tahun di Pulau Kalimantan Bulan September 2019.....	115
Tabel 86 Indeks Harga Konsumen (IHK) Provinsi Kalimantan Timur (Tahun 2012 = 100) Bulan Agustus 2019 dan September 2019.....	116
Tabel 87 Tingkat Inflasi Provinsi Kalimantan Timur Bulan September 2019 (Persen).....	117
Tabel 88 Tingkat Inflasi Tahun Kalender Provinsi Kalimantan Timur Bulan September 2019 (Persen) .....	118
Tabel 89 Tingkat Inflasi Tahun ke tahun Provinsi Kalimantan Timur Bulan September 2019 (Persen) .....	119
Tabel 90 Andil Inflasi Provinsi Kalimantan Timur Bulan September 2019 (Persen) .....	120
Tabel 91 Indeks Harga Konsumen dan Inflasi Provinsi Kalimantan Timur Menurut Kelompok Pengeluaran (2012 = 100) Bulan Oktober 2019.....	124
Tabel 92 Sumbangan Kelompok Pengeluaran Provinsi Kalimantan Timur Bulan Oktober 2019 (persen) .....	125
Tabel 93 Inflasi Bulanan, Tahun Kalender, Tahun ke Tahun Provinsi Kalimantan Timur, Kota Samarinda, dan Kota Balikpapan Bulan Oktober 2017 - Oktober 2019.....	126
Tabel 94 Inflasi/Deflasi Bulanan, Tahun Kalender, Tahun ke Tahun di Pulau Kalimantan Bulan Oktober 2019 .....	127
Tabel 95 Indeks Harga Konsumen (IHK) Provinsi Kalimantan Timur (Tahun 2012 = 100) Bulan September 2019 dan Oktober 2019 .....	128
Tabel 96 Tingkat Inflasi Provinsi Kalimantan Timur Bulan Oktober 2019 (Persen) .....	129
Tabel 97 Tingkat Inflasi Tahun Kalender Provinsi Kalimantan Timur Bulan Oktober 2019 (Persen) ..	130
Tabel 98 Tingkat Inflasi Tahun ke tahun Provinsi Kalimantan Timur Bulan Oktober 2019 (Persen) ..	131

Tabel 99 Andil Inflasi Provinsi Kalimantan Timur Bulan Oktober 2019 (Persen).....	132
Tabel 100 Indeks Harga Konsumen dan Inflasi Provinsi Kalimantan Timur Menurut Kelompok Pengeluaran (2012 = 100) Bulan November 2019.....	136
Tabel 101 Sumbangan Kelompok Pengeluaran Provinsi Kalimantan Timur Bulan November 2019 (persen).....	137
Tabel 102 Inflasi Bulanan, Tahun Kalender, Tahun ke Tahun Provinsi Kalimantan Timur, Kota Samarinda, dan Kota Balikpapan Bulan November 2017 - November 2019.....	138
Tabel 103 Inflasi/Deflasi Bulanan, Tahun Kalender, Tahun ke Tahun di Pulau Kalimantan Bulan November 2019.....	139
Tabel 104 Indeks Harga Konsumen (IHK) Provinsi Kalimantan Timur (Tahun 2012 = 100) Bulan Oktober 2019 dan November 2019.....	140
Tabel 105 Tingkat Inflasi Provinsi Kalimantan Timur Bulan November 2019 (Persen).....	141
Tabel 106 Tingkat Inflasi Tahun Kalender Provinsi Kalimantan Timur Bulan November 2019 (Persen).....	142
Tabel 107 Tingkat Inflasi Tahun ke tahun Provinsi Kalimantan Timur Bulan November 2019 (Persen).....	143
Tabel 108 Andil Inflasi Provinsi Kalimantan Timur Bulan November 2019 (Persen).....	144

## DAFTAR GAMBAR

Gambar 1	Perbandingan Tingkat Inflasi Kalimantan Timur dan Nasional Bulan Desember 2017 – Desember 2018.....	7
Gambar 2	Perbandingan Tingkat Inflasi Kalimantan Timur dan Nasional Bulan Januari 2018 – Januari 2019.....	19
Gambar 3	Perbandingan Tingkat Inflasi Kalimantan Timur dan Nasional Bulan Februari 2018 – Februari 2019 .....	31
Gambar 4	Perbandingan Tingkat Inflasi Kalimantan Timur dan Nasional Bulan Maret 2018 – Maret 2019.....	43
Gambar 5	Perbandingan Tingkat Inflasi Kalimantan Timur dan Nasional Bulan April 2018 – April 2019 .....	55
Gambar 6	Perbandingan Tingkat Inflasi Kalimantan Timur dan Nasional Bulan Mei 2018 – Mei 2019 .....	67
Gambar 7	Perbandingan Tingkat Inflasi Kalimantan Timur dan Nasional Bulan Juni 2018 – Juni 2019 .....	79
Gambar 8	Perbandingan Tingkat Inflasi Kalimantan Timur dan Nasional Bulan Juli 2018 – Juli 2019 .....	91
Gambar 9	Perbandingan Tingkat Inflasi Kalimantan Timur dan Nasional Bulan Agustus 2018 – Agustus 2019.....	103
Gambar 10	Perbandingan Tingkat Inflasi Kalimantan Timur dan Nasional Bulan September 2018 – September 2019.....	115
Gambar 11	Perbandingan Tingkat Inflasi Kalimantan Timur dan Nasional Bulan Oktober 2018 – Oktober 2019.....	127
Gambar 12	Perbandingan Tingkat Inflasi Kalimantan Timur dan Nasional Bulan November 2017 - November 2019 .....	139





# Perkembangan Indeks Harga Konsumen/Inflasi Provinsi Kalimantan Timur



# BERITA RESMI STATISTIK



## Perkembangan Indeks Harga Konsumen/ Inflasi Provinsi Kalimantan Timur Bulan Desember 2018

Selama Desember 2018, terjadi inflasi sebesar 0,54 persen di Kalimantan Timur.

- Dari 82 kota pantauan IHK nasional, Bulan Desember 2018 yaitu sebanyak 80 kota mengalami inflasi dan 2 kota lainnya mengalami deflasi. Inflasi tertinggi terjadi di Kota Kupang sebesar 2,09 persen dan terendah terjadi di Kota Banda Aceh sebesar 0,02 persen. Sedangkan deflasi tertinggi terjadi di Kota Sorong sebesar -0,15 persen dan terendah di Kota Kendari yaitu sebesar -0,09 persen.
- Provinsi Kalimantan Timur (Gabungan Kota Samarinda dan Kota Balikpapan) pada Desember 2018 terjadi inflasi sebesar 0,54 persen dengan tingkat inflasi tahun kalender dan tingkat Inflasi tahun ke tahun sebesar 3,24 persen.
- Pada Desember 2018 terjadi inflasi 0,30 persen di Kota Samarinda dan Inflasi sebesar 0,86 persen di Kota Balikpapan.
- inflasi di Kalimantan Timur dipengaruhi oleh peningkatan indeks harga pada kelompok transportasi dan komunikasi sebesar 1,84 persen diikuti oleh kelompok bahan makanan sebesar 0,71 persen, kelompok kesehatan sebesar 0,64 persen kemudian kelompok makanan jadi, minuman, rokok dan tembakau sebesar 0,17 persen dan kelompok perumahan, air, listrik, gas dan bahan bakar serta kelompok sandang masing-masing sebesar 0,05 persen. Sedangkan untuk kelompok pendidikan, rekreasi dan olah raga mengalami deflasi sebesar -0,06 persen.



## 1. Indeks Harga Konsumen/Inflasi Menurut Kelompok

Indeks Harga Konsumen (IHK) merupakan salah satu indikator ekonomi yang digunakan untuk mengukur tingkat perubahan harga (Inflasi/Deflasi) di tingkat konsumen, khususnya di daerah perkotaan. Perubahan IHK dari waktu ke waktu menunjukkan pergerakan harga dari paket komoditas yang dikonsumsi oleh rumah tangga. Di Indonesia, tingkat Inflasi diukur dari persentase perubahan IHK dan diumumkan ke publik setiap awal bulan (hari kerja pertama) oleh Badan Pusat Statistik (BPS).

Provinsi Kalimantan Timur pada bulan Desember 2018 mengalami inflasi sebesar 0,54 persen, atau terjadi perubahan Indeks Harga Konsumen (IHK) dari 137,71 pada bulan November 2018 menjadi 138,45 pada bulan Desember 2018. Inflasi tahun kalender pada bulan Desember 2018 sebesar 3,24 persen dan Inflasi tahun ke tahun sebesar 3,24 persen.

**Tabel 1**  
**Indeks Harga Konsumen dan Inflasi Provinsi Kalimantan Timur**  
**Menurut Kelompok Pengeluaran (2012 = 100)**  
**Bulan Desember 2018**

Kelompok Pengeluaran	IHK November 2018	IHK Desember 2018	Tingkat Inflasi Desember 2018 <sup>1)</sup>	Inflasi Tahun kalender <sup>2)</sup>	Inflasi Tahun ke tahun <sup>3)</sup>
(1)	(2)	(3)	(4)	(5)	(6)
UMUM	137.71	138.45	0.54	3.24	3.24
1 Bahan Makanan	138.78	139.76	0.71	3.31	3.31
2 Makanan Jadi, Minuman, Rokok dan Tembakau	150.49	150.75	0.17	2.93	2.93
3 Perumahan, Air, Listrik, Gas, dan Bahan Bakar	134.13	134.20	0.05	2.64	2.64
4 Sandang	116.24	116.30	0.05	2.78	2.78
5 Kesehatan	135.13	135.99	0.64	3.24	3.24
6 Pendidikan, Rekreasi dan Olah Raga	132.56	132.47	-0.06	3.97	3.97
7 Transportasi dan Komunikasi	138.86	141.42	1.84	4.28	4.28

<sup>1)</sup> Persentase perubahan IHK bulan Desember 2018 terhadap IHK bulan sebelumnya.

<sup>2)</sup> Persentase perubahan IHK bulan Desember 2018 terhadap IHK bulan Desember 2017.

<sup>3)</sup> Persentase perubahan IHK bulan Desember 2018 terhadap IHK bulan Desember 2017.

Inflasi di Kalimantan Timur dipengaruhi oleh peningkatan indeks harga pada kelompok transportasi dan komunikasi sebesar 1,84 persen diikuti oleh kelompok bahan makanan sebesar 0,71 persen, kelompok kesehatan sebesar 0,64 persen kemudian kelompok makanan jadi, minuman, rokok dan tembakau sebesar 0,17 persen dan kelompok perumahan, air, listrik, gas dan bahan bakar serta kelompok sandang masing-masing sebesar 0,05 persen. Sedangkan untuk kelompok pendidikan, rekreasi dan olah raga mengalami deflasi sebesar -0,06 persen.

**Tabel 2**  
**Sumbangan Kelompok Pengeluaran Provinsi Kalimantan Timur**  
**Bulan Desember 2018 (persen)**

Kelompok Pengeluaran (1)	Andil Inflasi (%) (2)
1. Bahan Makanan	0.131
2. Makanan Jadi, Minuman, Rokok dan Tembakau	0.035
3. Perumahan, Air, Listrik, Gas dan Bahan Bakar	0.014
4. Sandang	0.003
5. Kesehatan	0.032
6. Pendidikan, Rekreasi dan Olah Raga	-0.004
7. Transportasi dan Komunikasi	0.330
<b>Umum</b>	<b>0,54</b>

Pada bulan Desember 2018 kelompok yang memberikan andil negatif yaitu kelompok pendidikan, rekreasi dan olah raga sebesar -0,004 persen. Sementara itu 6 kelompok lainnya memberikan andil positif terhadap inflasi Kalimantan Timur yaitu kelompok transportasi dan komunikasi sebesar 0,330 persen, kelompok bahan makanan sebesar 0,131 persen, kelompok makanan jadi, minuman, rokok dan tembakau sebesar 0,035 persen, kelompok kesehatan dengan andil sebesar 0,032 persen kemudian kelompok perumahan, air, listrik, gas dan bahan bakar sebesar 0,014 persen dan kelompok sandang sebesar 0,003 persen.

Jika dirinci menurut kota, pada bulan Desember 2018, Kota Samarinda mengalami inflasi sebesar 0,30 persen dengan IHK 138,02. Sementara Kota Balikpapan mengalami inflasi 0,86 persen dengan IHK 139,03. Pada bulan Desember 2018 Inflasi tahun kalender dan inflasi tahun ke tahun Kota Samarinda sebesar 3,32 persen. Sedangkan Inflasi tahun kalender dan inflasi tahun ke tahun Kota Balikpapan pada Desember 2018 sebesar 3,13 persen.

## 2. Perbandingan Inflasi Tahunan

Pada bulan Desember tahun 2018 Kalimantan Timur mengalami inflasi sebesar 0,54 persen. Sedangkan pada periode yang sama dua tahun sebelumnya, yaitu pada Desember 2017 Kalimantan Timur mengalami inflasi sebesar 1,02 persen dan pada Desember 2016 mengalami inflasi sebesar 1,04 persen. Inflasi tahun kalender dan inflasi tahun ke tahun pada bulan Desember 2018 tercatat sebesar 3,24 persen. Untuk inflasi tahun kalender dan inflasi tahun ke tahun pada Desember 2017 tercatat sebesar 3,15 persen. Sedangkan pada November 2016 tercatat untuk inflasi tahun kalender dan inflasi tahun ke tahun sebesar 3,39 persen.

**Tabel 3**  
**Inflasi Bulanan, Tahun Kalender, Tahun ke Tahun**  
**Provinsi Kalimantan Timur, Kota Samarinda, dan Kota Balikpapan**  
**Bulan Desember 2016 - Desember 2018**

Provinsi/Kota (1)	Inflasi (2)	2016 (3)	2017 (4)	2018 (5)
Kalimantan Timur	1. Desember	1,04	1,02	0,54
	2. Desember ( tahun kalender)	3,39	3,15	3,24
	3. Desember (tahun ke tahun)	3,39	3,15	3,24
Samarinda	1. Desember	0,87	0,73	0,30
	2. Desember ( tahun kalender)	2,83	3,69	3,32
	3. Desember (tahun ke tahun)	2,83	3,69	3,32
Balikpapan	1. Desember	1,26	1,41	0,86
	2. Desember ( tahun kalender)	4,13	2,45	3,13
	3. Desember (tahun ke tahun)	4,13	2,45	3,13

Jika dirinci menurut kota, Samarinda pada bulan Desember 2018 mengalami inflasi sebesar 0,30 persen, sedangkan pada periode yang sama dua tahun sebelumnya yaitu tahun 2017 mengalami inflasi sebesar 0,73 persen dan tahun 2016 mengalami inflasi 0,87 persen. Kota Balikpapan bulan Desember 2018 mengalami inflasi 0,86 persen, dan tahun 2017 tercatat mengalami inflasi sebesar 1,41 persen sedangkan tahun 2016 mengalami inflasi sebesar 1,26.

Pada bulan Desember 2018 Inflasi Tahun Kalender Kota Samarinda sebesar 3,32 persen, sedangkan pada periode yang sama dua tahun sebelumnya yaitu tahun 2017 mengalami inflasi sebesar 3,69 persen dan tahun 2016 mengalami Inflasi 2,83 persen. Inflasi Tahun Kalender Kota Balikpapan pada bulan Desember 2018 mencapai 3,13 persen, dan tahun 2017 tercatat mengalami inflasi sebesar 2,45 persen dan tahun 2016 mengalami inflasi sebesar 4,13 persen.

Inflasi tahun ke tahun Kota Samarinda bulan Desember 2018 sebesar 3,32 persen, pada periode yang sama dua tahun sebelumnya yaitu tahun 2017 dan tahun 2016 masing-masing tercatat sebesar 3,69 persen dan 2,83 persen. Kemudian Inflasi tahun ke tahun Kota Balikpapan bulan Desember 2018 tercatat sebesar 3,13 persen, dan dua tahun sebelumnya Inflasi tahun ke tahun pada tahun 2017 dan tahun 2016 masing-masing sebesar 2,45 persen dan 4,13 persen.

**Gambar 1**  
**Perbandingan Tingkat Inflasi Kalimantan Timur dan Nasional**  
**Bulan Desember 2017 – Desember 2018**

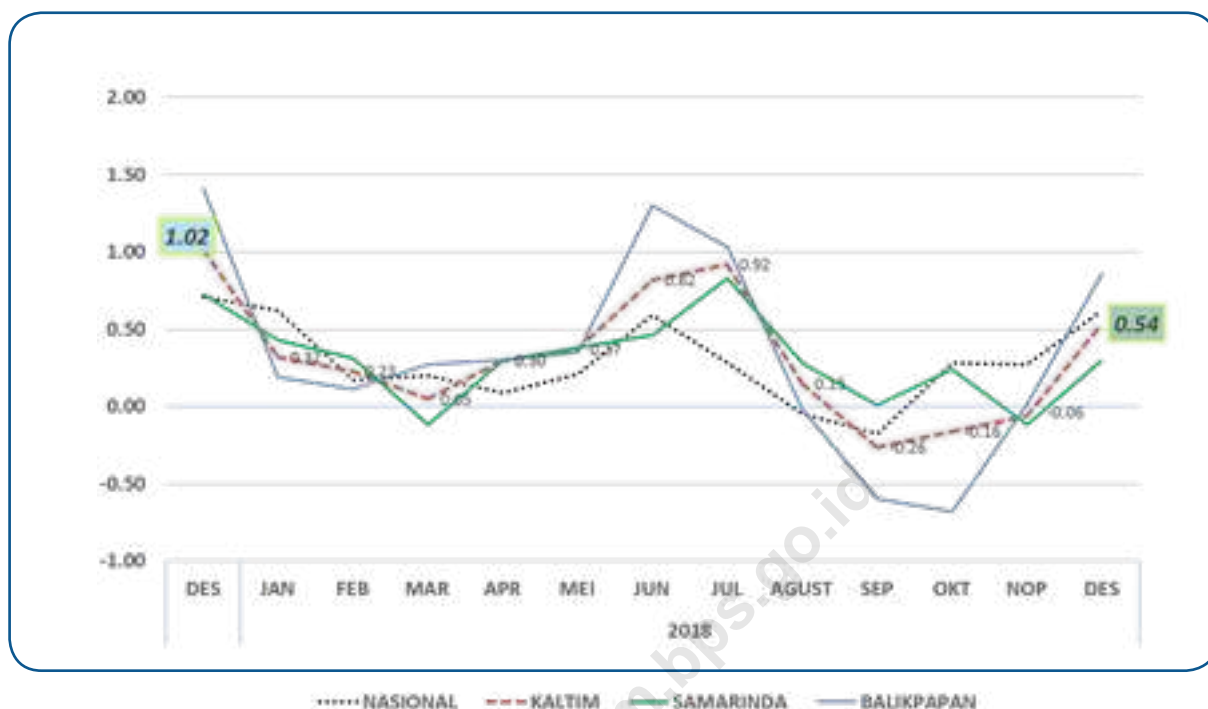

### 3. Perbandingan Inflasi Antar Kota

Inflasi Bulan Desember 2018 dari 82 kota Inflasi yang dilaporkan tercatat bahwa sebanyak 80 kota mengalami inflasi dan 2 kota lainnya mengalami deflasi. Inflasi tertinggi terjadi di Kota Kupang sebesar 2,09 persen dan terendah terjadi di Kota Banda Aceh sebesar 0,02 persen. Sedangkan deflasi tertinggi terjadi di Kota Sorong sebesar -0,15 persen dan terendah di Kota Kendari yaitu sebesar -0,09 persen.

Sementara itu kondisi kota-kota lain yang berada di Pulau Kalimantan di luar Kota Samarinda dan Balikpapan, inflasi tertinggi terjadi di Kota Tarakan yaitu sebesar 1,60 persen diikuti Kota Sampit sebesar 1,47 persen, Kota Pontianak sebesar 1,28 persen, Kota Palangka Raya sebesar 1,07 persen kemudian Kota Banjarmasin sebesar 0,70 persen, Kota Tanjung sebesar 0,68 persen dan Kota Singkawang sebesar 0,43 persen.

**Tabel 4**  
**Indeks Harga Konsumen (IHK) Provinsi Kalimantan Timur (Tahun 2012 = 100)**  
**Bulan November 2018 dan Desember 2018**

KELOMPOK/SUB KELOMPOK KOMODITI (1)	SAMARINDA		BALIKPAPAN		KALTIM	
	Nov'18 (2)	Des'18 (3)	Nov'18 (4)	Des'18 (5)	Nov'18 (6)	Des'18 (7)
INDEKS UMUM	137.61	138.02	137.85	139.03	137.71	138.45
I BAHAN MAKANAN	139.33	141.20	138.04	137.86	138.78	139.76
A. Padi-padian, Umbi-umbian & Hasilnya	129.06	129.72	135.82	136.10	131.97	132.46
B. Daging & Hasil-hasilnya	144.28	153.56	118.92	119.92	133.38	139.09
C. Ikan Segar	132.16	129.80	110.71	106.21	122.94	119.66
D. Ikan Diawetkan	143.31	142.63	174.29	174.32	156.63	156.26
E. Telur, Susu & Hasil-hasilnya	136.06	138.79	128.26	131.15	132.71	135.50
F. Sayur-sayuran	132.90	131.76	217.07	215.82	169.09	167.91
G. Kacang-kacangan	142.43	142.37	114.27	115.61	130.32	130.86
H. Buah-buahan	162.56	165.47	168.34	168.28	165.05	166.68
I. Bumbu-bumbuan	166.88	174.47	147.95	151.29	158.74	164.50
J. Lemak dan Minyak	138.21	140.20	111.97	112.13	126.93	128.13
K. Bahan Makanan Lainnya	162.62	161.80	148.96	148.66	156.75	156.15
II MAKANAN JADI, ROKOK & TEMBAKAU	158.67	158.72	139.65	140.19	150.49	150.75
A. Makanan Jadi	159.30	159.27	140.04	140.69	151.02	151.28
B. Minuman Yang Tidak Beralkohol	132.46	132.79	111.98	112.37	123.65	124.01
C. Tembakau dan Minuman Beralkohol	181.57	181.69	164.71	164.96	174.32	174.50
III PERUMAHAN	134.09	134.21	134.19	134.19	134.13	134.20
A. Biaya Tempat Tinggal	125.27	125.29	128.96	128.98	126.86	126.88
B. Bahan Bakar, Penerangan & Air	164.70	165.08	154.84	154.86	160.46	160.69
C. Perlengkapan Rumah Tangga	127.93	128.02	118.10	118.08	123.70	123.75
D. Penyelenggaraan Rumah Tangga	129.09	129.35	131.48	131.38	130.12	130.22
IV SANDANG	117.20	117.25	114.96	115.03	116.24	116.30
A. Sandang Laki-laki	109.29	109.62	118.26	118.26	113.15	113.34
B. Sandang Wanita	124.11	124.39	116.41	116.41	120.80	120.96
C. Sandang Anak-anak	124.93	125.24	119.90	120.31	122.77	123.12
D. Barang Pribadi & Sandang Lainnya	110.84	110.04	102.66	102.47	107.32	106.78
V KESEHATAN	134.70	135.16	135.70	137.09	135.13	135.99
A. Jasa Kesehatan	119.98	119.98	118.20	118.27	119.21	119.24
B. Obat-obatan	113.15	113.41	152.41	155.17	130.03	131.37
C. Jasa Perawatan Jasmani	164.42	164.42	136.86	136.86	152.57	152.57
D. Perawatan Jasmani dan Kosmetik	164.31	165.68	144.12	146.45	155.63	157.41
VI PENDIDIKAN, REKREASI DAN OLAH RAGA	133.71	133.61	131.03	130.97	132.56	132.47
A. Jasa Pendidikan	139.20	139.20	145.27	145.27	141.81	141.81
B. Kursus-kursus/Pelatihan	136.58	136.58	137.28	137.28	136.88	136.88
C. Perlengkapan/Peralatan Pendidikan	119.99	119.43	114.43	114.47	117.60	117.30
D. Rekreasi	131.64	131.64	117.54	117.32	125.58	125.48
E. Olahraga	119.07	119.07	105.03	105.03	113.03	113.03
VII TRANSPOR DAN KOMUNIKASI	129.19	129.24	151.67	157.56	138.86	141.42
A. Transport	139.96	140.04	174.60	184.49	154.86	159.15
B. Komunikasi dan Pengiriman	106.21	106.21	112.35	112.35	108.85	108.85
C. Sarana dan Penunjang Transpor	143.13	143.13	149.53	150.87	145.88	146.46
D. Jasa Keuangan	115.10	115.10	113.72	113.72	114.51	114.51

**Tabel 5**  
**Tingkat Inflasi Provinsi Kalimantan Timur**  
**Bulan Desember 2018 (Persen)**

KELOMPOK/SUB KELOMPOK KOMODITI	SAMARINDA	BALIKPAPAN	KALTIM
(1)	(2)	(3)	(4)
INDEKS UMUM	0.30	0.86	0.54
<b>I BAHAN MAKANAN</b>	1.34	-0.13	0.71
A. Padi-padian, Umbi-umbian & Hasilnya	0.51	0.21	0.38
B. Daging & Hasil-hasilnya	6.43	0.84	4.29
C. Ikan Segar	-1.79	-4.06	-2.67
D. Ikan Diawetkan	-0.47	0.02	-0.24
E. Telur, Susu & Hasil-hasilnya	2.01	2.25	2.11
F. Sayur-sayuran	-0.86	-0.58	-0.70
G. Kacang-kacangan	-0.04	1.17	0.42
H. Buah-buahan	1.79	-0.04	0.99
I. Bumbu-bumbuan	4.55	2.26	3.63
J. Lemak dan Minyak	1.44	0.14	0.95
K. Bahan Makanan Lainnya	-0.50	-0.20	-0.38
<b>II MAKANAN JADI, ROKOK &amp; TEMBAKAU</b>	0.03	0.39	0.17
A. Makanan Jadi	-0.02	0.46	0.17
B. Minuman Yang Tidak Beralkohol	0.25	0.35	0.29
C. Tembakau dan Minuman Beralkohol	0.07	0.15	0.10
<b>III PERUMAHAN</b>	0.09	0.00	0.05
A. Biaya Tempat Tinggal	0.02	0.02	0.02
B. Bahan Bakar, Penerangan & Air	0.23	0.01	0.14
C. Perlengkapan Rumah Tangga	0.07	-0.02	0.03
D. Penyelenggaraan Rumah Tangga	0.20	-0.08	0.08
<b>IV SANDANG</b>	0.04	0.06	0.05
A. Sandang Laki-laki	0.30	0.00	0.17
B. Sandang Wanita	0.23	0.00	0.13
C. Sandang Anak-anak	0.25	0.34	0.29
D. Barang Pribadi & Sandang Lainnya	-0.72	-0.19	-0.50
<b>V KESEHATAN</b>	0.34	1.02	0.64
A. Jasa Kesehatan	0.00	0.06	0.03
B. Obat-obatan	0.23	1.81	1.03
C. Jasa Perawatan Jasmani	0.00	0.00	0.00
B. Perawatan Jasmani dan Kosmetik	0.83	1.62	1.15
<b>VI PENDIDIKAN, REKREASI DAN OLAH RAGA</b>	-0.07	-0.05	-0.06
A. Jasa Pendidikan	0.00	0.00	0.00
B. Kursus-kursus/Pelatihan	0.00	0.00	0.00
C. Perlengkapan/Peralatan Pendidikan	-0.47	0.03	-0.26
D. Rekreasi	0.00	-0.19	-0.08
E. Olahraga	0.00	0.00	0.00
<b>VII TRANSPOR DAN KOMUNIKASI</b>	0.04	3.88	1.84
A. Transport	0.06	5.66	2.78
B. Komunikasi dan Pengiriman	0.00	0.00	0.00
C. Sarana dan Penunjang Transpor	0.00	0.90	0.39
D. Jasa Keuangan	0.00	0.00	0.00

Catatan : \*) dihitung berdasarkan perubahan IHK bulan Desember 2018 terhadap IHK bulan sebelumnya

**Tabel 6**  
**Tingkat Inflasi Tahun Kalender<sup>1)</sup> Provinsi Kalimantan Timur**  
**Bulan Desember 2018 (Persen)**

KELOMPOK/SUB KELOMPOK KOMODITI		SAMARINDA	BALIKPAPAN	KALTIM
(1)		(2)	(3)	(4)
	INDEKS UMUM	3.32	3.13	3.24
I	BAHAN MAKANAN	5.36	0.66	3.31
	A. Padi-padian, Umbi-umbian & Hasilnya	2.42	1.48	2.01
	B. Daging & Hasil-hasilnya	12.34	2.81	8.61
	C. Ikan Segar	-3.19	-11.37	-6.48
	D. Ikan Diawetkan	9.41	12.71	10.97
	E. Telur, Susu & Hasil-hasilnya	4.02	5.10	4.47
	F. Sayur-sayuran	4.27	3.22	3.69
	G. Kacang-kacangan	1.56	-1.19	0.50
	H. Buah-buahan	15.74	7.79	12.15
	I. Bumbu-bumbuan	13.27	-1.30	7.02
	J. Lemak dan Minyak	9.40	1.62	6.34
	K. Bahan Makanan Lainnya	7.01	9.25	7.92
II	MAKANAN JADI, ROKOK & TEMBAKAU	2.55	3.49	2.93
	A. Makanan Jadi	0.71	3.15	1.68
	B. Minuman Yang Tidak Beralkohol	3.64	1.03	2.61
	C. Tembakau dan Minuman Beralkohol	8.35	6.14	7.44
III	PERUMAHAN	2.80	2.43	2.64
	A. Biaya Tempat Tinggal	3.81	1.94	2.98
	B. Bahan Bakar, Penerangan & Air	0.87	2.94	1.72
	C. Perlengkapan Rumah Tangga	1.06	4.53	2.46
	D. Penyelenggaraan Rumah Tangga	3.33	2.75	3.08
IV	SANDANG	3.54	1.76	2.78
	A. Sandang Laki-laki	3.83	1.65	2.84
	B. Sandang Wanita	4.88	1.03	3.25
	C. Sandang Anak-anak	2.45	2.20	2.35
	D. Barang Pribadi & Sandang Lainnya	3.00	2.20	2.67
V	KESEHATAN	3.70	2.66	3.24
	A. Jasa Kesehatan	2.56	0.90	1.84
	B. Obat-obatan	2.92	5.23	4.08
	C. Jasa Perawatan Jasmani	0.35	3.52	1.55
	B. Perawatan Jasmani dan Kosmetik	5.93	2.49	4.53
VI	PENDIDIKAN, REKREASI DAN OLAH RAGA	2.90	5.46	3.97
	A. Jasa Pendidikan	2.57	7.06	4.50
	B. Kursus-kursus/Pelatihan	2.68	4.09	3.28
	C. Perlengkapan/Peralatan Pendidikan	4.98	2.41	3.89
	D. Rekreasi	2.61	5.13	3.61
	E. Olahraga	0.95	0.39	0.73
VII	TRANSPOR DAN KOMUNIKASI	2.87	5.87	4.28
	A. Transport	2.84	6.77	4.76
	B. Komunikasi dan Pengiriman	4.17	3.61	3.92
	C. Sarana dan Penunjang Transpor	1.58	6.12	3.54
	D. Jasa Keuangan	0.00	0.00	0.00

Catatan : <sup>1)</sup> dihitung berdasarkan perubahan IHK bulan Desember 2018 terhadap IHK bulan Desember 2017

**Tabel 7**  
**Tingkat Inflasi Tahun ke tahun <sup>1)</sup> Provinsi Kalimantan Timur**  
**Bulan Desember 2018 (Persen)**

KELOMPOK/SUB KELOMPOK KOMODITI		SAMARINDA	BALIKPAPAN	KALTIM
(1)		(2)	(3)	(4)
	INDEKS UMUM	3.32	3.13	3.24
I	BAHAN MAKANAN	5.36	0.66	3.31
	A. Padi-padian, Umbi-umbian & Hasilnya	2.42	1.48	2.01
	B. Daging & Hasil-hasilnya	12.34	2.81	8.61
	C. Ikan Segar	-3.19	-11.37	-6.48
	D. Ikan Diawetkan	9.41	12.71	10.97
	E. Telur, Susu & Hasil-hasilnya	4.02	5.10	4.47
	F. Sayur-sayuran	4.27	3.22	3.69
	G. Kacang-kacangan	1.56	-1.19	0.50
	H. Buah-buahan	15.74	7.79	12.15
	I. Bumbu-bumbuan	13.27	-1.30	7.02
	J. Lemak dan Minyak	9.40	1.62	6.34
	K. Bahan Makanan Lainnya	7.01	9.25	7.92
II	MAKANAN JADI, ROKOK & TEMBAKAU	2.55	3.49	2.93
	A. Makanan Jadi	0.71	3.15	1.68
	B. Minuman Yang Tidak Beralkohol	3.64	1.03	2.61
	C. Tembakau dan Minuman Beralkohol	8.35	6.14	7.44
III	PERUMAHAN	2.80	2.43	2.64
	A. Biaya Tempat Tinggal	3.81	1.94	2.98
	B. Bahan Bakar, Penerangan & Air	0.87	2.94	1.72
	C. Perlengkapan Rumah Tangga	1.06	4.53	2.46
	D. Penyelenggaraan Rumah Tangga	3.33	2.75	3.08
IV	SANDANG	3.54	1.76	2.78
	A. Sandang Laki-laki	3.83	1.65	2.84
	B. Sandang Wanita	4.88	1.03	3.25
	C. Sandang Anak-anak	2.45	2.20	2.35
	D. Barang Pribadi & Sandang Lainnya	3.00	2.20	2.67
V	KESEHATAN	3.70	2.66	3.24
	A. Jasa Kesehatan	2.56	0.90	1.84
	B. Obat-obatan	2.92	5.23	4.08
	C. Jasa Perawatan Jasmani	0.35	3.52	1.55
	B. Perawatan Jasmani dan Kosmetik	5.93	2.49	4.53
VI	PENDIDIKAN, REKREASI DAN OLAH RAGA	2.90	5.46	3.97
	A. Jasa Pendidikan	2.57	7.06	4.50
	B. Kursus-kursus/Pelatihan	2.68	4.09	3.28
	C. Perlengkapan/Peralatan Pendidikan	4.98	2.41	3.89
	D. Rekreasi	2.61	5.13	3.61
	E. Olahraga	0.95	0.39	0.73
VII	TRANSPOR DAN KOMUNIKASI	2.87	5.87	4.28
	A. Transport	2.84	6.77	4.76
	B. Komunikasi dan Pengiriman	4.17	3.61	3.92
	C. Sarana dan Penunjang Transpor	1.58	6.12	3.54
	D. Jasa Keuangan	0.00	0.00	0.00

Catatan : <sup>1)</sup> dihitung berdasarkan perubahan IHK bulan Desember 2018 terhadap IHK bulan Desember 2017



**Tabel 8**  
**Andil Inflasi Provinsi Kalimantan Timur**  
**Bulan Desember 2018 (Persen)**

KELOMPOK/SUB KELOMPOK KOMODITI		SAMARINDA	BALIKPAPAN	KALTIM
(1)		(2)	(3)	(4)
	INDEKS UMUM	0.30	0.86	0.54
I	BAHAN MAKANAN	0.248	-0.023	0.131
	A. Padi-padian, Umbi-umbian & Hasilnya	0.018	0.009	0.014
	B. Daging & Hasil-hasilnya	0.145	0.017	0.090
	C. Ikan Segar	-0.060	-0.122	-0.087
	D. Ikan Diawetkan	-0.001	0.000	-0.001
	E. Telur, Susu & Hasil-hasilnya	0.042	0.053	0.047
	F. Sayur-sayuran	-0.015	-0.018	-0.016
	G. Kacang-kacangan	0.000	0.008	0.003
	H. Buah-buahan	0.027	-0.001	0.015
	I. Bumbu-bumbuan	0.077	0.031	0.057
	J. Lemak dan Minyak	0.017	0.001	0.010
	K. Bahan Makanan Lainnya	-0.001	0.000	-0.001
II	MAKANAN JADI, ROKOK & TEMBAKAU	0.007	0.071	0.035
	A. Makanan Jadi	-0.003	0.055	0.022
	B. Minuman Yang Tidak Beralkohol	0.007	0.010	0.008
	C. Tembakau dan Minuman Beralkohol	0.003	0.007	0.004
III	PERUMAHAN	0.024	0.001	0.014
	A. Biaya Tempat Tinggal	0.003	0.002	0.002
	B. Bahan Bakar, Penerangan & Air	0.016	0.001	0.009
	C. Perlengkapan Rumah Tangga	0.001	0.000	0.001
	D. Penyelenggaraan Rumah Tangga	0.005	-0.002	0.002
IV	SANDANG	0.002	0.003	0.003
	A. Sandang Laki-laki	0.004	0.000	0.002
	B. Sandang Wanita	0.003	0.000	0.002
	C. Sandang Anak-anak	0.004	0.005	0.004
	D. Barang Pribadi & Sandang Lainnya	-0.009	-0.002	-0.006
V	KESEHATAN	0.019	0.050	0.032
	A. Jasa Kesehatan	0.000	0.001	0.000
	B. Obat-obatan	0.002	0.019	0.009
	C. Jasa Perawatan Jasmani	0.000	0.000	0.000
	B. Perawatan Jasmani dan Kosmetik	0.017	0.030	0.023
VI	PENDIDIKAN, REKREASI DAN OLAH RAGA	-0.005	-0.003	-0.004
	A. Jasa Pendidikan	0.000	0.000	0.000
	B. Kursus-kursus/Pelatihan	0.000	0.000	0.000
	C. Perlengkapan/Peralatan Pendidikan	-0.005	0.000	-0.002
	D. Rekreasi	0.000	-0.003	-0.001
	E. Olahraga	0.000	0.000	0.000
VII	TRANSPOR DAN KOMUNIKASI	0.006	0.756	0.330
	A. Transport	0.006	0.743	0.324
	B. Komunikasi dan Pengiriman	0.000	0.000	0.000
	C. Sarana dan Penunjang Transpor	0.000	0.014	0.006
	D. Jasa Keuangan	0.000	0.000	0.000

**Tabel 9**  
**Indeks Harga Konsumen (IHK) Dan Tingkat Inflasi 82 Kota Di Indonesia**  
**Bulan Desember 2018 (Persen)**

NO.	KOTA	INDEKS	INFLASI MONTH TO MONTH	INFLASI TAHUN KALENDER	INFLASI TAHUN KE TAHUN
(1)	(2)	(3)	(4)	(5)	(6)
1	MEULABOH	133.08	0.48	0.96	0.96
2	BANDA ACEH	128.20	0.02	1.93	1.93
3	LHOKSEUMAWA	131.16	1.05	2.05	2.05
4	SIBOLGA	140.50	0.10	2.86	2.86
5	PEMATANG SIANTAR	139.09	0.38	2.15	2.15
6	MEDAN	138.53	0.12	1.00	1.00
7	PADANGSIDIMPUAN	133.04	0.41	2.22	2.22
8	PADANG	139.77	0.16	2.55	2.55
9	BUKITTINGGI	131.85	0.41	2.99	2.99
10	TEMBILAHAN	139.00	0.70	2.64	2.64
11	PEKANBARU	136.54	0.18	2.54	2.54
12	DUMAI	136.30	0.22	1.85	1.85
13	BUNGO	132.83	0.16	2.46	2.46
14	JAMBI	134.57	0.98	3.02	3.02
15	PALEMBANG	132.09	0.96	2.78	2.78
16	LUBUKLINGGAU	131.80	0.34	2.42	2.42
17	BENGGULU	143.13	0.79	2.35	2.35
18	BANDAR LAMPUNG	135.15	0.31	2.92	2.92
19	METRO	139.44	0.27	1.64	1.64
20	TANJUNG PANDAN	143.35	0.84	2.72	2.72
21	PANGKAL PINANG	141.67	1.88	3.45	3.45
22	BATAM	137.03	1.20	3.65	3.65
23	TANJUNG PINANG	133.34	0.85	2.36	2.36
24	DKI JAKARTA	135.25	0.60	3.27	3.27
25	BOGOR	136.73	0.78	3.69	3.69
26	SUKABUMI	134.06	0.52	2.95	2.95
27	BANDUNG	134.48	0.71	3.76	3.76
28	CIREBON	129.98	0.58	2.80	2.80
29	BEKASI	132.13	0.59	4.23	4.23
30	DEPOK	132.93	0.22	2.86	2.86
31	TASIKMALAYA	132.23	0.25	2.30	2.30
32	CILACAP	137.73	0.45	3.21	3.21
33	PURWOKERTO	131.87	0.53	2.98	2.98
34	KUDUS	140.92	0.48	3.11	3.11
35	SURAKARTA	129.30	0.57	2.45	2.45
36	SEMARANG	132.70	0.36	2.76	2.76
37	TEGAL	131.35	0.47	3.08	3.08
38	YOGYAKARTA	131.81	0.57	2.66	2.66
39	JEMBER	130.62	0.49	2.95	2.95
40	BANYUWANGI	128.96	0.55	2.04	2.04
41	SUMENEP	130.78	0.51	2.82	2.82
42	KEDIRI	129.27	0.29	1.97	1.97
43	MALANG	134.99	0.65	2.98	2.98

**Tabel 9 (Lanjutan)**  
**Indeks Harga Konsumen (IHK) Dan Tingkat Inflasi 82 Kota Di Indonesia**  
**Bulan Desember 2018 (Persen)**

NO.	KOTA	INDEKS	INFLASI MONTH TO MONTH	INFLASI TAHUN KALENDER	INFLASI TAHUN KE TAHUN
(1)	(2)	(3)	(4)	(5)	(6)
44	PROBOLINGGO	129.77	0.72	2.18	2.18
45	MADIUN	132.09	0.25	2.71	2.71
46	SURABAYA	135.24	0.65	3.03	3.03
47	TANGERANG	143.08	0.63	3.46	3.46
48	CILEGON	141.62	0.58	2.73	2.73
49	SERANG	145.19	0.64	3.78	3.78
50	SINGARAJA	142.28	0.84	1.88	1.88
51	DENPASAR	131.50	0.77	3.40	3.40
52	MATARAM	132.81	0.53	3.15	3.15
53	BIMA	138.71	0.95	3.22	3.22
54	MAUMERE	126.41	0.14	2.00	2.00
55	KUPANG	135.96	2.09	3.23	3.23
56	PONTIANAK	145.58	1.28	3.99	3.99
57	SINGKAWANG	136.31	0.43	3.18	3.18
58	SAMPIT	139.06	1.47	6.02	6.02
59	PALANGKARAYA	131.87	1.07	3.68	3.68
60	TANJUNG	133.92	0.68	2.60	2.60
61	BANJARMASIN	134.56	0.70	2.63	2.63
62	BALIKPAPAN	139.03	0.86	3.13	3.13
63	SAMARINDA	138.02	0.30	3.32	3.32
64	TARAKAN	147.40	1.60	5.00	5.00
65	MANADO	133.64	0.78	3.83	3.83
66	PALU	141.15	1.10	6.46	6.46
67	BULUKUMBA	141.56	0.40	3.85	3.85
68	WATAMPONE	132.88	0.21	4.69	4.69
69	MAKASSAR	136.70	0.93	3.48	3.48
70	PARE-PARE	128.76	0.96	1.96	1.96
71	PALOPO	134.06	0.68	4.19	4.19
72	KENDARI	128.48	-0.09	2.55	2.55
73	BAU-BAU	136.61	1.61	2.92	2.92
74	GORONTALO	129.80	0.57	2.15	2.15
75	MAMUJU	132.62	0.46	1.80	1.80
76	AMBON	130.23	1.20	3.53	3.53
77	TUAL	155.79	0.52	1.62	1.62
78	TERNATE	138.31	0.79	4.12	4.12
79	MANOKWARI	132.03	1.37	6.02	6.02
80	SORONG	134.89	-0.15	4.95	4.95
81	MERAUKE	141.02	1.09	5.42	5.42
82	JAYAPURA	140.58	1.62	6.70	6.70

Diterbitkan oleh:



**Badan Pusat Statistik  
Provinsi Kalimantan Timur**  
 Jl. Kemakmuran No.04  
 Samarinda 75117



**Ir. Siti Farisyah Yana M.Si**  
 Kepala Bidang Statistik Distribusi  
 Telepon: (0541) 732793  
 E-mail: farisyah@bps.go.id  
 Website : kaltim.bps.go.id



Konten Berita Resmi Statistik dilindungi oleh Undang-Undang, hak cipta melekat pada Badan Pusat Statistik. Dilarang mengumumkan, mendistribusikan, mengomunikasikan, dan/atau menggandakan sebagian atau seluruh isi tulisan ini untuk tujuan komersial tanpa izin tertulis dari Badan Pusat Statistik.

# BERITA RESMI STATISTIK



## Perkembangan Indeks Harga Konsumen/ Inflasi Provinsi Kalimantan Timur Bulan Januari 2019

Selama Januari 2019, terjadi inflasi sebesar 0,56 persen di Kalimantan Timur.

- Dari 82 kota pantauan IHK nasional, Bulan Januari 2019 yaitu sebanyak 73 kota mengalami inflasi dan 9 kota lainnya mengalami deflasi. Inflasi tertinggi terjadi di Kota Tanjung Pandan sebesar 1,23 persen dan terendah terjadi di Kota Pematang Siantar sebesar 0,01 persen. Sedangkan deflasi tertinggi terjadi di Kota Tual sebesar -0,87 persen dan terendah di Kota Merauke yaitu sebesar -0,01 persen.
- Provinsi Kalimantan Timur (Gabungan Kota Samarinda dan Kota Balikpapan) pada Januari 2019 terjadi inflasi sebesar 0,56 persen dengan tingkat inflasi tahun kalender sebesar 0,56 persen dan tingkat Inflasi tahun ke tahun sebesar 3,48 persen.
- Pada Januari 2019 terjadi inflasi 0,60 persen di Kota Samarinda dan Inflasi sebesar 0,50 persen di Kota Balikpapan.
- inflasi di Kalimantan Timur dipengaruhi oleh peningkatan indeks harga pada kelompok bahan makanan sebesar 2,87 persen diikuti oleh kelompok sandang sebesar 0,82 persen, kelompok perumahan, air, listrik, gas dan bahan bakar sebesar 0,22 persen, kemudian kelompok pendidikan, rekreasi dan olah raga sebesar 0,18 persen, kelompok makanan jadi, minuman, rokok dan tembakau sebesar 0,13 persen dan kelompok kesehatan sebesar 0,06 persen. Sementara itu kelompok transportasi dan komunikasi mengalami deflasi yaitu sebesar -0,79 persen.

## 1. Indeks Harga Konsumen/Inflasi Menurut Kelompok

Indeks Harga Konsumen (IHK) merupakan salah satu indikator ekonomi yang digunakan untuk mengukur tingkat perubahan harga (Inflasi/Deflasi) di tingkat konsumen, khususnya di daerah perkotaan. Perubahan IHK dari waktu ke waktu menunjukkan pergerakan harga dari paket komoditas yang dikonsumsi oleh rumah tangga. Di Indonesia, tingkat Inflasi diukur dari persentase perubahan IHK dan diumumkan ke publik setiap awal bulan (hari kerja pertama) oleh Badan Pusat Statistik (BPS).

Provinsi Kalimantan Timur pada bulan Januari 2019 mengalami inflasi sebesar 0,56 persen, atau terjadi perubahan Indeks Harga Konsumen (IHK) dari 138,45 pada bulan Desember 2018 menjadi 139,22 pada bulan Januari 2019. Inflasi tahun kalender pada bulan Januari 2019 sebesar 0,56 persen dan Inflasi tahun ke tahun sebesar 3,48 persen.

**Tabel 10**  
**Indeks Harga Konsumen dan Inflasi Provinsi Kalimantan Timur**  
**Menurut Kelompok Pengeluaran (2012 = 100)**  
**Bulan Januari 2019**

Kelompok Pengeluaran	IHK Desember 2018	IHK Januari 2019	Tingkat Inflasi Januari 2019 <sup>1)</sup>	Inflasi Tahun kalender <sup>2)</sup>	Inflasi Tahun ke tahun <sup>3)</sup>
(1)	(2)	(3)	(4)	(5)	(6)
UMUM	138.45	139.22	0.56	0.56	3.48
1 Bahan Makanan	139.76	143.77	2.87	2.87	4.44
2 Makanan Jadi, Minuman, Rokok dan Tembakau	150.75	150.94	0.13	0.13	2.75
3 Perumahan, Air, Listrik, Gas, dan Bahan Bakar	134.20	134.50	0.22	0.22	2.60
4 Sandang	116.30	117.25	0.82	0.82	3.19
5 Kesehatan	135.99	136.07	0.06	0.06	2.99
6 Pendidikan, Rekreasi dan Olah Raga	132.47	132.71	0.18	0.18	4.01
7 Transportasi dan Komunikasi	141.42	140.30	-0.79	-0.79	4.54

<sup>1)</sup> Persentase perubahan IHK bulan Januari 2019 terhadap IHK bulan sebelumnya.

<sup>2)</sup> Persentase perubahan IHK bulan Januari 2019 terhadap IHK bulan Desember 2018.

<sup>3)</sup> Persentase perubahan IHK bulan Januari 2019 terhadap IHK bulan Januari 2018.

Inflasi di Kalimantan Timur dipengaruhi oleh peningkatan indeks harga pada kelompok bahan makanan sebesar 2,87 persen diikuti oleh kelompok sandang sebesar 0,82 persen, kelompok perumahan, air, listrik, gas dan bahan bakar sebesar 0,22 persen, kemudian kelompok pendidikan, rekreasi dan olah raga sebesar 0,18 persen, kelompok makanan jadi, minuman, rokok dan tembakau sebesar 0,13 persen dan kelompok kesehatan sebesar 0,06 persen. Sementara itu untuk kelompok transportasi dan komunikasi mengalami deflasi sebesar -0,79 persen.

**Tabel 11**  
**Sumbangan Kelompok Pengeluaran Provinsi Kalimantan Timur**  
**Bulan Januari 2019 (persen)**

Kelompok Pengeluaran (1)	Andil Inflasi (%) (2)
1. Bahan Makanan	0.555
2. Makanan Jadi, Minuman, Rokok dan Tembakau	0.026
3. Perumahan, Air, Listrik, Gas dan Bahan Bakar	0.058
4. Sandang	0.045
5. Kesehatan	0.003
6. Pendidikan, Rekreasi dan Olah Raga	0.012
7. Transportasi dan Komunikasi	-0.143
<b>Umum</b>	<b>0,56</b>

Pada bulan Januari 2019 6 kelompok memberikan andil positif yaitu kelompok bahan makanan sebesar 0,555 persen, kelompok perumahan, air, listrik, gas dan bahan bakar sebesar 0,058 persen, kelompok sandang dengan andil sebesar 0,045 persen, kelompok makanan jadi, minuman, rokok dan tembakau sebesar 0,026 persen kemudian kelompok pendidikan, rekreasi dan olah raga sebesar 0,012 persen dan kelompok kesehatan sebesar 0,003 persen. Untuk kelompok transportasi dan komunikasi memiliki andil negatif sebesar -0,143 persen.

Jika dirinci menurut kota, pada bulan Januari 2019, Kota Samarinda mengalami inflasi sebesar 0,60 persen dengan IHK 138,85. Sementara Kota Balikpapan mengalami inflasi 0,50 persen dengan IHK 139,72. Pada bulan Januari 2019 Inflasi tahun kalender Kota Samarinda sebesar 0,60 persen dan inflasi tahun ke tahun Kota Samarinda sebesar 3,50 persen. Sedangkan Inflasi tahun kalender Kota Balikpapan yaitu sebesar 0,50 persen dan inflasi tahun ke tahun Kota Balikpapan pada Januari 2019 sebesar 3,45 persen.

## 2. Perbandingan Inflasi Tahunan

Pada bulan Januari tahun 2019 Kalimantan Timur mengalami inflasi sebesar 0,56 persen. Sedangkan pada periode yang sama dua tahun sebelumnya, yaitu pada Januari 2018 Kalimantan Timur mengalami inflasi sebesar 0,32 persen dan pada Januari 2017 mengalami inflasi sebesar 1,04 persen. Inflasi tahun kalender pada bulan Januari 2019 tercatat sebesar 0,56 persen dan pada Januari 2018 mengalami inflasi sebesar 0,32 persen dan pada tahun Januari 2017 mengalami inflasi sebesar 1,04 persen. Inflasi tahun ke tahun pada Januari 2019 sebesar 3,48 persen dan pada Januari 2018 tercatat sebesar 2,41 persen dan pada Januari 2017 dengan inflasi sebesar 4,27 persen.

**Tabel 12**  
**Inflasi Bulanan, Tahun Kalender, Tahun ke Tahun**  
**Provinsi Kalimantan Timur, Kota Samarinda, dan Kota Balikpapan**  
**Bulan Januari 2017 - Januari 2019**

Provinsi/Kota (1)	Inflasi (2)	2017 (3)	2018 (4)	2019 (5)
Kalimantan Timur	1. Januari	1,04	0,32	0,56
	2. Januari ( tahun kalender)	1,04	0,32	0,56
	3. Januari (tahun ke tahun)	4,27	2,41	3,48
Samarinda	1. Januari	1,02	0,43	0,60
	2. Januari ( tahun kalender)	1,02	0,43	0,60
	3. Januari (tahun ke tahun)	3,35	3,08	3,50
Balikpapan	1. Januari	1,08	0,19	0,50
	2. Januari ( tahun kalender)	1,08	0,19	0,50
	3. Januari (tahun ke tahun)	5,48	1,55	3,45

Jika dirinci menurut kota, Samarinda pada bulan Januari 2019 mengalami inflasi sebesar 0,60 persen, sedangkan pada periode yang sama dua tahun sebelumnya yaitu tahun 2018 mengalami inflasi sebesar 0,43 persen dan tahun 2017 mengalami inflasi 1,02 persen. Kota Balikpapan bulan Januari 2019 mengalami inflasi 0,50 persen, dan tahun 2018 tercatat mengalami inflasi sebesar 0,19 persen sedangkan tahun 2017 mengalami inflasi sebesar 1,08.

Pada bulan Januari 2019 Inflasi Tahun Kalender Kota Samarinda sebesar 0,60 persen, sedangkan pada periode yang sama dua tahun sebelumnya yaitu tahun 2018 mengalami inflasi sebesar 0,43 persen dan tahun 2017 mengalami Inflasi 1,02 persen. Inflasi Tahun Kalender Kota Balikpapan pada bulan Januari 2019 mencapai 0,50 persen, dan tahun 2018 tercatat mengalami inflasi sebesar 0,19 persen dan tahun 2017 mengalami inflasi sebesar 1,08 persen.

Inflasi tahun ke tahun Kota Samarinda bulan Januari 2019 sebesar 3,50 persen, pada periode yang sama dua tahun sebelumnya yaitu tahun 2018 dan tahun 2017 masing-masing tercatat sebesar 3,08 persen dan 3,35 persen. Kemudian Inflasi tahun ke tahun Kota Balikpapan bulan Januari 2019 tercatat sebesar 3,45 persen, dan dua tahun sebelumnya Inflasi tahun ke tahun pada tahun 2018 dan tahun 2017 masing-masing sebesar 1,55 persen dan 5,48 persen.

**Gambar 2**  
**Perbandingan Tingkat Inflasi Kalimantan Timur dan Nasional**  
**Bulan Januari 2018 – Januari 2019**

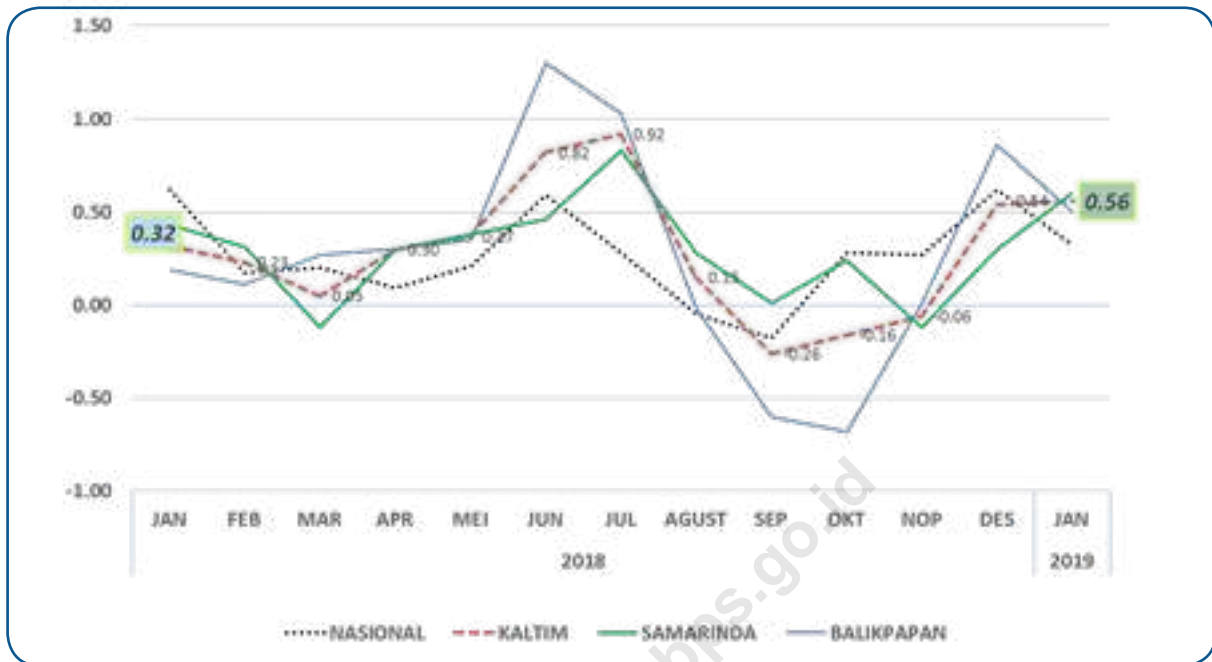

### 3. Perbandingan Inflasi Antar Kota

Inflasi Bulan Januari 2019 dari 82 kota Inflasi yang dilaporkan yaitu sebanyak 73 kota mengalami inflasi dan 9 kota lainnya mengalami deflasi. Inflasi tertinggi terjadi di Kota Tanjung Pandan sebesar 1,23 persen dan terendah terjadi di Kota Pematang Siantar sebesar 0,01 persen. Sedangkan deflasi tertinggi terjadi di Kota Tual sebesar -0,87 persen dan terendah di Kota Merauke yaitu sebesar -0,01 persen.

Sementara itu kondisi kota-kota lain yang berada di Pulau Kalimantan di luar Kota Samarinda dan Balikpapan, inflasi tertinggi terjadi di Kota Singkawang sebesar 1,19 persen, Kota Tarakan yaitu sebesar 0,96 persen diikuti Kota Banjarmasin sebesar 0,82 persen, Kota Tanjung dengan inflasi sebesar 0,75 persen, Kota Pontianak sebesar 0,55 persen, Kota Palangka Raya sebesar 0,56 persen dan Kota Sampit sebesar 0,34 persen.



**Tabel 13**  
**Indeks Harga Konsumen (IHK) Provinsi Kalimantan Timur (Tahun 2012 = 100)**  
**Bulan Desember 2018 dan Januari 2019**

KELOMPOK/SUB KELOMPOK KOMODITI (1)	SAMARINDA		BALIKPAPAN		KALTIM	
	Des'18 (2)	Jan'19 (3)	Des'18 (4)	Jan'19 (5)	Des'18 (6)	Jan'19 (7)
INDEKS UMUM	138.02	138.85	139.03	139.72	138.45	139.22
I BAHAN MAKANAN	141.20	144.48	137.86	142.84	139.76	143.77
A. Padi-padian, Umbi-umbian & Hasilnya	129.72	132.68	136.10	136.04	132.46	134.12
B. Daging & Hasil-hasilnya	153.56	162.71	119.92	123.82	139.09	145.99
C. Ikan Segar	129.80	135.72	106.21	111.27	119.66	125.21
D. Ikan Diawetkan	142.63	141.55	174.32	172.17	156.26	154.72
E. Telur, Susu & Hasil-hasilnya	138.79	139.25	131.15	134.79	135.50	137.33
F. Sayur-sayuran	131.76	132.07	215.82	244.49	167.91	180.41
G. Kacang-kacangan	142.37	142.32	115.61	118.04	130.86	131.88
H. Buah-buahan	165.47	161.18	168.28	168.38	166.68	164.28
I. Bumbu-bumbuan	174.47	184.81	151.29	154.11	164.50	171.61
J. Lemak dan Minyak	140.20	138.34	112.13	111.91	128.13	126.98
K. Bahan Makanan Lainnya	161.80	161.92	148.66	148.49	156.15	156.15
II MAKANAN JADI, ROKOK & TEMBAKAU	158.72	158.82	140.19	140.50	150.75	150.94
A. Makanan Jadi	159.27	159.33	140.69	140.93	151.28	151.42
B. Minuman Yang Tidak Beralkohol	132.79	133.08	112.37	113.04	124.01	124.46
C. Tembakau dan Minuman Beralkohol	181.69	181.75	164.96	165.19	174.50	174.63
III PERUMAHAN	134.21	134.67	134.19	134.28	134.20	134.50
A. Biaya Tempat Tinggal	125.29	125.84	128.98	129.08	126.88	127.23
B. Bahan Bakar, Penerangan & Air	165.08	165.54	154.86	154.86	160.69	160.95
C. Perlengkapan Rumah Tangga	128.02	128.31	118.08	118.17	123.75	123.95
D. Penyelenggaraan Rumah Tangga	129.35	129.19	131.38	131.56	130.22	130.21
IV SANDANG	117.25	118.79	115.03	115.20	116.30	117.25
A. Sandang Laki-laki	109.62	112.63	118.26	118.29	113.34	115.06
B. Sandang Wanita	124.39	125.84	116.41	116.57	120.96	121.85
C. Sandang Anak-anak	125.24	125.85	120.31	120.36	123.12	123.49
D. Barang Pribadi & Sandang Lainnya	110.04	110.96	102.47	102.97	106.78	107.52
V KESEHATAN	135.16	135.19	137.09	137.23	135.99	136.07
A. Jasa Kesehatan	119.98	119.98	118.27	118.27	119.24	119.24
B. Obat-obatan	113.41	113.61	155.17	155.27	131.37	131.52
C. Jasa Perawatan Jasmani	164.42	164.42	136.86	136.86	152.57	152.57
D. Perawatan Jasmani dan Kosmetik	165.68	165.67	146.45	146.78	157.41	157.55
VI PENDIDIKAN, REKREASI DAN OLAH RAGA	133.61	133.63	130.97	131.50	132.47	132.71
A. Jasa Pendidikan	139.20	139.20	145.27	146.54	141.81	142.36
B. Kursus-kursus/Pelatihan	136.58	136.58	137.28	137.28	136.88	136.88
C. Perlengkapan/Peralatan Pendidikan	119.43	119.49	114.47	114.47	117.30	117.33
D. Rekreasi	131.64	131.66	117.32	117.20	125.48	125.44
E. Olahraga	119.07	119.07	105.03	105.03	113.03	113.03
VII TRANSPOR DAN KOMUNIKASI	129.24	129.13	157.56	155.10	141.42	140.30
A. Transport	140.04	139.85	184.49	180.22	159.15	157.21
B. Komunikasi dan Pengiriman	106.21	106.19	112.35	112.47	108.85	108.89
C. Sarana dan Penunjang Transpor	143.13	143.17	150.87	150.87	146.46	146.48
D. Jasa Keuangan	115.10	115.10	113.72	113.72	114.51	114.51

**Tabel 14**  
**Tingkat Inflasi Provinsi Kalimantan Timur**  
**Bulan Januari 2019 (Persen)**

KELOMPOK/SUB KELOMPOK KOMODITI	SAMARINDA	BALIKPAPAN	KALTIM
(1)	(2)	(3)	(4)
INDEKS UMUM	0.60	0.50	0.56
<b>I BAHAN MAKANAN</b>	2.32	3.61	2.87
A. Padi-padian, Umbi-umbian & Hasilnya	2.28	-0.04	1.25
B. Daging & Hasil-hasilnya	5.96	3.25	4.96
C. Ikan Segar	4.56	4.76	4.64
D. Ikan Diawetkan	-0.76	-1.23	-0.99
E. Telur, Susu & Hasil-hasilnya	0.33	2.78	1.35
F. Sayur-sayuran	0.24	13.28	7.45
G. Kacang-kacangan	-0.04	2.10	0.78
H. Buah-buahan	-2.59	0.06	-1.44
I. Bumbu-bumbuan	5.93	1.86	4.32
J. Lemak dan Minyak	-1.33	-0.20	-0.90
K. Bahan Makanan Lainnya	0.07	-0.11	0.00
<b>II MAKANAN JADI, ROKOK &amp; TEMBAKAU</b>	0.06	0.22	0.13
A. Makanan Jadi	0.04	0.17	0.09
B. Minuman Yang Tidak Beralkohol	0.22	0.60	0.37
C. Tembakau dan Minuman Beralkohol	0.03	0.14	0.08
<b>III PERUMAHAN</b>	0.34	0.07	0.22
A. Biaya Tempat Tinggal	0.44	0.08	0.28
B. Bahan Bakar, Penerangan & Air	0.28	0.00	0.16
C. Perlengkapan Rumah Tangga	0.23	0.08	0.16
D. Penyelenggaraan Rumah Tangga	-0.12	0.14	-0.01
<b>IV SANDANG</b>	1.31	0.15	0.82
A. Sandang Laki-laki	2.75	0.03	1.53
B. Sandang Wanita	1.17	0.14	0.74
C. Sandang Anak-anak	0.49	0.04	0.30
D. Barang Pribadi & Sandang Lainnya	0.84	0.49	0.69
<b>V KESEHATAN</b>	0.02	0.10	0.06
A. Jasa Kesehatan	0.00	0.00	0.00
B. Obat-obatan	0.18	0.06	0.12
C. Jasa Perawatan Jasmani	0.00	0.00	0.00
B. Perawatan Jasmani dan Kosmetik	-0.01	0.23	0.09
<b>VI PENDIDIKAN, REKREASI DAN OLAH RAGA</b>	0.01	0.40	0.18
A. Jasa Pendidikan	0.00	0.87	0.39
B. Kursus-kursus/Pelatihan	0.00	0.00	0.00
C. Perlengkapan/Peralatan Pendidikan	0.05	0.00	0.03
D. Rekreasi	0.02	-0.10	-0.03
E. Olahraga	0.00	0.00	0.00
<b>VII TRANSPOR DAN KOMUNIKASI</b>	-0.09	-1.56	-0.79
A. Transport	-0.14	-2.31	-1.22
B. Komunikasi dan Pengiriman	-0.02	0.11	0.04
C. Sarana dan Penunjang Transpor	0.03	0.00	0.02
D. Jasa Keuangan	0.00	0.00	0.00

Catatan : \*) dihitung berdasarkan perubahan IHK bulan Januari 2019 terhadap IHK bulan sebelumnya

**Tabel 15**  
**Tingkat Inflasi Tahun Kalender<sup>1)</sup> Provinsi Kalimantan Timur**  
**Bulan Januari 2019 (Persen)**

KELOMPOK/SUB KELOMPOK KOMODITI		SAMARINDA	BALIKPAPAN	KALTIM
(1)		(2)	(3)	(4)
	INDEKS UMUM	0.60	0.50	0.56
I	BAHAN MAKANAN	2.32	3.61	2.87
	A. Padi-padian, Umbi-umbian & Hasilnya	2.28	-0.04	1.25
	B. Daging & Hasil-hasilnya	5.96	3.25	4.96
	C. Ikan Segar	4.56	4.76	4.64
	D. Ikan Diawetkan	-0.76	-1.23	-0.99
	E. Telur, Susu & Hasil-hasilnya	0.33	2.78	1.35
	F. Sayur-sayuran	0.24	13.28	7.45
	G. Kacang-kacangan	-0.04	2.10	0.78
	H. Buah-buahan	-2.59	0.06	-1.44
	I. Bumbu-bumbuan	5.93	1.86	4.32
	J. Lemak dan Minyak	-1.33	-0.20	-0.90
	K. Bahan Makanan Lainnya	0.07	-0.11	0.00
II	MAKANAN JADI, ROKOK & TEMBAKAU	0.06	0.22	0.13
	A. Makanan Jadi	0.04	0.17	0.09
	B. Minuman Yang Tidak Beralkohol	0.22	0.60	0.37
	C. Tembakau dan Minuman Beralkohol	0.03	0.14	0.08
III	PERUMAHAN	0.34	0.07	0.22
	A. Biaya Tempat Tinggal	0.44	0.08	0.28
	B. Bahan Bakar, Penerangan & Air	0.28	0.00	0.16
	C. Perlengkapan Rumah Tangga	0.23	0.08	0.16
	D. Penyelenggaraan Rumah Tangga	-0.12	0.14	-0.01
IV	SANDANG	1.31	0.15	0.82
	A. Sandang Laki-laki	2.75	0.03	1.53
	B. Sandang Wanita	1.17	0.14	0.74
	C. Sandang Anak-anak	0.49	0.04	0.30
	D. Barang Pribadi & Sandang Lainnya	0.84	0.49	0.69
V	KESEHATAN	0.02	0.10	0.06
	A. Jasa Kesehatan	0.00	0.00	0.00
	B. Obat-obatan	0.18	0.06	0.12
	C. Jasa Perawatan Jasmani	0.00	0.00	0.00
	B. Perawatan Jasmani dan Kosmetik	-0.01	0.23	0.09
VI	PENDIDIKAN, REKREASI DAN OLAH RAGA	0.01	0.40	0.18
	A. Jasa Pendidikan	0.00	0.87	0.39
	B. Kursus-kursus/Pelatihan	0.00	0.00	0.00
	C. Perlengkapan/Peralatan Pendidikan	0.05	0.00	0.03
	D. Rekreasi	0.02	-0.10	-0.03
	E. Olahraga	0.00	0.00	0.00
VII	TRANSPOR DAN KOMUNIKASI	-0.09	-1.56	-0.79
	A. Transport	-0.14	-2.31	-1.22
	B. Komunikasi dan Pengiriman	-0.02	0.11	0.04
	C. Sarana dan Penunjang Transpor	0.03	0.00	0.02
	D. Jasa Keuangan	0.00	0.00	0.00

Catatan : <sup>1)</sup> dihitung berdasarkan perubahan IHK bulan Januari 2019 terhadap IHK bulan Desember 2018

**Tabel 16**  
**Tingkat Inflasi Tahun ke tahun <sup>1)</sup> Provinsi Kalimantan Timur**  
**Bulan Januari 2019 (Persen)**

KELOMPOK/SUB KELOMPOK KOMODITI		SAMARINDA	BALIKPAPAN	KALTIM
(1)		(2)	(3)	(4)
	INDEKS UMUM	3.50	3.45	3.48
I	BAHAN MAKANAN	5.52	3.02	4.44
	A. Padi-padian, Umbi-umbian & Hasilnya	-1.24	-0.06	-0.73
	B. Daging & Hasil-hasilnya	16.06	5.54	11.99
	C. Ikan Segar	2.56	-6.05	-0.91
	D. Ikan Diawetkan	4.11	6.29	5.14
	E. Telur, Susu & Hasil-hasilnya	3.68	6.97	5.04
	F. Sayur-sayuran	3.32	14.63	9.62
	G. Kacang-kacangan	0.32	1.12	0.63
	H. Buah-buahan	11.57	6.39	9.23
	I. Bumbu-bumbuan	14.63	-5.08	6.12
	J. Lemak dan Minyak	5.84	1.06	3.97
	K. Bahan Makanan Lainnya	6.97	8.44	7.57
II	MAKANAN JADI, ROKOK & TEMBAKAU	2.45	3.20	2.75
	A. Makanan Jadi	0.66	2.93	1.55
	B. Minuman Yang Tidak Beralkohol	3.89	1.78	3.06
	C. Tembakau dan Minuman Beralkohol	7.81	4.90	6.61
III	PERUMAHAN	2.93	2.16	2.60
	A. Biaya Tempat Tinggal	3.94	1.97	3.07
	B. Bahan Bakar, Penerangan & Air	1.27	2.28	1.69
	C. Perlengkapan Rumah Tangga	0.80	3.16	1.76
	D. Penyelenggaraan Rumah Tangga	2.80	2.41	2.63
IV	SANDANG	4.73	1.16	3.19
	A. Sandang Laki-laki	6.84	0.29	3.84
	B. Sandang Wanita	6.36	0.79	4.00
	C. Sandang Anak-anak	2.94	0.91	2.08
	D. Barang Pribadi & Sandang Lainnya	2.66	3.33	2.94
V	KESEHATAN	3.26	2.63	2.99
	A. Jasa Kesehatan	2.56	0.90	1.84
	B. Obat-obatan	2.36	5.26	3.81
	C. Jasa Perawatan Jasmani	0.35	3.15	1.41
	B. Perawatan Jasmani dan Kosmetik	4.93	2.49	3.94
VI	PENDIDIKAN, REKREASI DAN OLAH RAGA	2.78	5.72	4.01
	A. Jasa Pendidikan	2.57	8.00	4.90
	B. Kursus-kursus/Pelatihan	2.68	2.99	2.82
	C. Perlengkapan/Peralatan Pendidikan	4.72	2.01	3.57
	D. Rekreasi	2.23	5.09	3.36
	E. Olahraga	0.95	0.39	0.73
VII	TRANSPOR DAN KOMUNIKASI	3.43	5.81	4.54
	A. Transport	3.91	7.08	5.45
	B. Komunikasi dan Pengiriman	4.36	3.71	4.07
	C. Sarana dan Penunjang Transpor	0.55	2.56	1.43
	D. Jasa Keuangan	0.00	0.00	0.00

Catatan : <sup>1)</sup> dihitung berdasarkan perubahan IHK bulan Januari 2019 terhadap IHK bulan Januari 2018

**Tabel 17**  
**Andil Inflasi Provinsi Kalimantan Timur**  
**Bulan Januari 2019 (Persen)**

KELOMPOK/SUB KELOMPOK KOMODITI		SAMARINDA	BALIKPAPAN	KALTIM
(1)		(2)	(3)	(4)
	INDEKS UMUM	0.60	0.50	0.56
I	BAHAN MAKANAN	0.433	0.713	0.555
	A. Padi-padian, Umbi-umbian & Hasilnya	0.082	-0.002	0.046
	B. Daging & Hasil-hasilnya	0.142	0.065	0.109
	C. Ikan Segar	0.150	0.137	0.146
	D. Ikan Diawetkan	-0.002	-0.004	-0.003
	E. Telur, Susu & Hasil-hasilnya	0.007	0.064	0.032
	F. Sayur-sayuran	0.004	0.415	0.182
	G. Kacang-kacangan	0.000	0.014	0.006
	H. Buah-buahan	-0.040	0.001	-0.022
	I. Bumbu-bumbuan	0.104	0.026	0.070
	J. Lemak dan Minyak	-0.015	-0.002	-0.009
	K. Bahan Makanan Lainnya	0.000	0.000	0.000
II	MAKANAN JADI, ROKOK & TEMBAKAU	0.014	0.042	0.026
	A. Makanan Jadi	0.006	0.020	0.012
	B. Minuman Yang Tidak Beralkohol	0.007	0.016	0.011
	C. Tembakau dan Minuman Beralkohol	0.001	0.006	0.003
III	PERUMAHAN	0.089	0.016	0.058
	A. Biaya Tempat Tinggal	0.069	0.012	0.044
	B. Bahan Bakar, Penerangan & Air	0.019	0.000	0.011
	C. Perlengkapan Rumah Tangga	0.004	0.001	0.003
	D. Penyelenggaraan Rumah Tangga	-0.003	0.003	0.000
IV	SANDANG	0.075	0.007	0.045
	A. Sandang Laki-laki	0.039	0.000	0.023
	B. Sandang Wanita	0.017	0.002	0.010
	C. Sandang Anak-anak	0.008	0.001	0.005
	D. Barang Pribadi & Sandang Lainnya	0.011	0.004	0.008
V	KESEHATAN	0.001	0.005	0.003
	A. Jasa Kesehatan	0.000	0.000	0.000
	B. Obat-obatan	0.001	0.001	0.001
	C. Jasa Perawatan Jasmani	0.000	0.000	0.000
	B. Perawatan Jasmani dan Kosmetik	0.000	0.004	0.002
VI	PENDIDIKAN, REKREASI DAN OLAH RAGA	0.001	0.028	0.012
	A. Jasa Pendidikan	0.000	0.029	0.013
	B. Kursus-kursus/Pelatihan	0.000	0.000	0.000
	C. Perlengkapan/Peralatan Pendidikan	0.001	0.000	0.000
	D. Rekreasi	0.000	-0.002	-0.001
	E. Olahraga	0.000	0.000	0.000
VII	TRANSPOR DAN KOMUNIKASI	-0.014	-0.312	-0.143
	A. Transport	-0.014	-0.317	-0.145
	B. Komunikasi dan Pengiriman	-0.001	0.005	0.002
	C. Sarana dan Penunjang Transpor	0.001	0.000	0.000
	D. Jasa Keuangan	0.000	0.000	0.000

**Tabel 18**  
**Indeks Harga Konsumen (IHK) Dan Tingkat Inflasi 82 Kota Di Indonesia**  
**Bulan Januari 2019 (Persen)**

NO.	KOTA	INDEKS	INFLASI MONTH TO MONTH	INFLASI TAHUN KALENDER	INFLASI TAHUN KE TAHUN
(1)	(2)	(3)	(4)	(5)	(6)
1	MEULABOH	134.29	0.91	0.91	2.02
2	BANDA ACEH	128.75	0.43	0.43	2.71
3	LHOKSEUMAWE	131.34	0.14	0.14	1.86
4	SIBOLGA	140.46	-0.03	-0.03	1.53
5	PEMATANG SIANTAR	139.10	0.01	0.01	1.61
6	MEDAN	138.83	0.22	0.22	0.50
7	PADANGSIDIMPUAN	133.65	0.46	0.46	2.41
8	PADANG	140.11	0.24	0.24	2.36
9	BUKITTINGGI	131.34	-0.39	-0.39	1.83
10	TEMBILAHAN	139.53	0.38	0.38	2.31
11	PEKANBARU	136.40	-0.10	-0.10	1.83
12	DUMAI	136.25	-0.04	-0.04	1.45
13	BUNGO	133.21	0.29	0.29	2.50
14	JAMBI	133.89	-0.51	-0.51	1.58
15	PALEMBANG	132.27	0.14	0.14	2.30
16	LUBUKLINGGAU	132.14	0.26	0.26	1.79
17	BENGGULU	144.39	0.88	0.88	2.24
18	BANDAR LAMPUNG	135.47	0.24	0.24	1.73
19	METRO	139.63	0.14	0.14	1.29
20	TANJUNG PANDAN	145.12	1.23	1.23	3.53
21	PANGKAL PINANG	142.99	0.93	0.93	3.10
22	BATAM	137.14	0.08	0.08	2.72
23	TANJUNG PINANG	133.96	0.46	0.46	2.66
24	DKI JAKARTA	135.58	0.24	0.24	3.08
25	BOGOR	137.26	0.39	0.39	3.40
26	SUKABUMI	134.49	0.32	0.32	2.47
27	BANDUNG	134.60	0.09	0.09	3.00
28	CIREBON	130.24	0.20	0.20	1.97
29	BEKASI	133.02	0.67	0.67	3.95
30	DEPOK	133.19	0.20	0.20	2.36
31	TASIKMALAYA	132.77	0.41	0.41	1.70
32	CILACAP	138.18	0.33	0.33	2.19
33	PURWOKERTO	132.08	0.16	0.16	1.84
34	KUDUS	141.26	0.24	0.24	2.34
35	SURAKARTA	129.81	0.39	0.39	2.29
36	SEMARANG	132.99	0.22	0.22	2.17
37	TEGAL	131.76	0.31	0.31	2.22
38	YOGYAKARTA	132.37	0.42	0.42	2.53
39	JEMBER	130.82	0.15	0.15	2.53
40	BANYUWANGI	129.46	0.39	0.39	1.73
41	SUMENEP	131.20	0.32	0.32	2.49
42	KEDIRI	129.46	0.15	0.15	1.98
43	MALANG	135.71	0.53	0.53	2.81

**Tabel 18 (Lanjutan)**  
**Indeks Harga Konsumen (IHK) Dan Tingkat Inflasi 82 Kota Di Indonesia**  
**Bulan Januari 2019 (Persen)**

NO.	KOTA	INDEKS	INFLASI MONTH TO MONTH	INFLASI TAHUN KALENDER	INFLASI TAHUN KE TAHUN
(1)	(2)	(3)	(4)	(5)	(6)
44	PROBOLINGGO	129.92	0.12	0.12	2.00
45	MADIUN	132.53	0.33	0.33	2.41
46	SURABAYA	135.69	0.33	0.33	2.73
47	TANGERANG	143.49	0.29	0.29	3.72
48	CILEGON	142.36	0.52	0.52	2.85
49	SERANG	145.91	0.50	0.50	3.36
50	SINGARAJA	143.10	0.58	0.58	1.59
51	DENPASAR	132.31	0.62	0.62	3.07
52	MATARAM	133.39	0.44	0.44	3.01
53	BIMA	139.77	0.76	0.76	3.92
54	MAUMERE	126.21	-0.16	-0.16	1.67
55	KUPANG	136.34	0.28	0.28	2.43
56	PONTIANAK	146.38	0.55	0.55	4.26
57	SINGKAWANG	137.93	1.19	1.19	3.06
58	SAMPIT	139.53	0.34	0.34	5.64
59	PALANGKARAYA	132.48	0.46	0.46	3.83
60	TANJUNG	134.93	0.75	0.75	2.97
61	BANJARMASIN	135.66	0.82	0.82	3.17
62	BALIKPAPAN	139.72	0.50	0.50	3.45
63	SAMARINDA	138.85	0.60	0.60	3.50
64	TARAKAN	148.82	0.96	0.96	5.49
65	MANADO	135.09	1.09	1.09	4.45
66	PALU	141.45	0.21	0.21	5.96
67	BULUKUMBA	142.84	0.90	0.90	3.43
68	WATAMPONE	133.00	0.09	0.09	3.46
69	MAKASSAR	137.44	0.54	0.54	3.35
70	PARE-PARE	130.23	1.14	1.14	1.73
71	PALOPO	134.11	0.04	0.04	2.94
72	KENDARI	129.32	0.65	0.65	2.62
73	BAU-BAU	137.45	0.61	0.61	2.83
74	GORONTALO	130.04	0.18	0.18	1.65
75	MAMUJU	132.55	-0.05	-0.05	1.24
76	AMBON	130.85	0.48	0.48	3.37
77	TUAL	154.44	-0.87	-0.87	0.59
78	TERNATE	139.36	0.76	0.76	4.23
79	MANOKWARI	133.39	1.03	1.03	6.16
80	SORONG	135.47	0.43	0.43	4.88
81	MERAUKE	141.00	-0.01	-0.01	4.51
82	JAYAPURA	140.95	0.26	0.26	8.19

Diterbitkan oleh:



**Badan Pusat Statistik  
Provinsi Kalimantan Timur**  
Jl. Kemakmuran No.04  
Samarinda 75117



**Wembri Suska SST, MSi**  
Kepala Bidang Statistik Distribusi  
Telepon: (0541) 732793  
E-mail: farisyah@bps.go.id  
Website : kaltim.bps.go.id



Konten Berita Resmi Statistik dilindungi oleh Undang-Undang, hak cipta melekat pada Badan Pusat Statistik. Dilarang mengumumkan, mendistribusikan, mengomunikasikan, dan/atau menggandakan sebagian atau seluruh isi tulisan ini untuk tujuan komersial tanpa izin tertulis dari Badan Pusat Statistik.

# BERITA RESMI STATISTIK



## Perkembangan Indeks Harga Konsumen/ Inflasi Provinsi Kalimantan Timur Bulan Februari 2019

Selama Februari 2019, terjadi deflasi sebesar -0,01 persen di Kalimantan Timur.

- Dari 82 kota pantauan IHK nasional, Bulan Februari 2019 yaitu sebanyak 13 kota mengalami inflasi dan 69 kota lainnya mengalami deflasi. Inflasi tertinggi terjadi di Kota Tual sebesar 2,98 persen dan terendah terjadi di Kota Kendari sebesar 0,03 persen. Sedangkan deflasi tertinggi terjadi di Kota Merauke sebesar -2,11 persen dan terendah di Kota Serang yaitu sebesar -0,02 persen.
- Provinsi Kalimantan Timur (Gabungan Kota Samarinda dan Kota Balikpapan) pada Februari 2019 terjadi Deflasi sebesar -0,01 persen dengan tingkat inflasi tahun kalender sebesar 0,54 persen dan tingkat Inflasi tahun ke tahun sebesar 3,23 persen.
- Pada Februari 2019 terjadi deflasi -0,18 persen di Kota Samarinda dan Inflasi sebesar 0,20 persen di Kota Balikpapan.
- Deflasi di Kalimantan Timur dipengaruhi oleh penurunan indeks harga pada kelompok bahan makanan sebesar -0,93 persen. Enam kelompok lainnya mengalami peningkatan indeks yaitu kelompok transportasi dan komunikasi mengalami inflasi sebesar 0,54 persen diikuti oleh kelompok makanan jadi, minuman, rokok dan tembakau sebesar 0,22 persen, kelompok sandang sebesar 0,19 persen kemudian kelompok pendidikan, rekreasi dan olah raga sebesar 0,11 persen, kelompok kesehatan sebesar 0,05 persen dan kelompok perumahan, air, listrik, gas dan bahan bakar sebesar 0,02 persen.



## 1. Indeks Harga Konsumen/Inflasi Menurut Kelompok

Indeks Harga Konsumen (IHK) merupakan salah satu indikator ekonomi yang digunakan untuk mengukur tingkat perubahan harga (Inflasi/Deflasi) di tingkat konsumen, khususnya di daerah perkotaan. Perubahan IHK dari waktu ke waktu menunjukkan pergerakan harga dari paket komoditas yang dikonsumsi oleh rumah tangga. Di Indonesia, tingkat Inflasi diukur dari persentase perubahan IHK dan diumumkan ke publik setiap awal bulan (hari kerja pertama) oleh Badan Pusat Statistik (BPS).

Provinsi Kalimantan Timur pada bulan Februari 2019 mengalami deflasi sebesar -0,01 persen, atau terjadi perubahan Indeks Harga Konsumen (IHK) dari 139,22 pada bulan Januari 2019 menjadi 139,20 pada bulan Februari 2019. Inflasi tahun kalender pada bulan Februari 2019 sebesar 0,54 persen dan Inflasi tahun ke tahun sebesar 3,23 persen.

**Tabel 19**  
**Indeks Harga Konsumen dan Inflasi Provinsi Kalimantan Timur**  
**Menurut Kelompok Pengeluaran (2012 = 100)**  
**Bulan Februari 2019**

Kelompok Pengeluaran	IHK Januari 2019	IHK Februari 2019	Tingkat Inflasi Februari 2019 <sup>1)</sup>	Inflasi Tahun kalender <sup>2)</sup>	Inflasi Tahun ke tahun <sup>3)</sup>
(1)	(2)	(3)	(4)	(5)	(6)
UMUM	139.22	139.20	-0.01	0.54	3.23
1 Bahan Makanan	143.77	142.44	-0.93	1.91	2.80
2 Makanan Jadi, Minuman, Rokok dan Tembakau	150.94	151.27	0.22	0.34	2.81
3 Perumahan, Air, Listrik, Gas, dan Bahan Bakar	134.50	134.53	0.02	0.24	2.29
4 Sandang	117.25	117.47	0.19	1.01	3.11
5 Kesehatan	136.07	136.13	0.05	0.10	2.79
6 Pendidikan, Rekreasi dan Olah Raga	132.71	132.86	0.11	0.29	4.09
7 Transportasi dan Komunikasi	140.30	141.05	0.54	-0.26	5.39

<sup>1)</sup> Persentase perubahan IHK bulan Februari 2019 terhadap IHK bulan sebelumnya.

<sup>2)</sup> Persentase perubahan IHK bulan Februari 2019 terhadap IHK bulan Desember 2018.

<sup>3)</sup> Persentase perubahan IHK bulan Februari 2019 terhadap IHK bulan Februari 2018.

Inflasi di Kalimantan Timur dipengaruhi oleh penurunan indeks harga pada kelompok bahan makanan sebesar -0.93 persen. Enam kelompok lainnya mengalami peningkatan indeks yaitu kelompok transportasi dan komunikasi mengalami inflasi sebesar 0,54 persen diikuti kelompok makanan jadi, minuman, rokok dan tembakau sebesar 0,22 persen, kelompok sandang sebesar 0,19 persen kemudian kelompok pendidikan, rekreasi dan olahraga sebesar 0,11 persen, kelompok kesehatan sebesar 0,05 persen dan kelompok perumahan, air, listrik, gas dan bahan bakar sebesar 0,02 persen.

**Tabel 20**  
**Sumbangan Kelompok Pengeluaran Provinsi Kalimantan Timur**  
**Bulan Februari 2019 (persen)**

Kelompok Pengeluaran (1)	Andil Inflasi (%) (2)
1. Bahan Makanan	-0,179
2. Makanan Jadi, Minuman, Rokok dan Tembakau	0,043
3. Perumahan, Air, Listrik, Gas dan Bahan Bakar	0,004
4. Sandang	0,011
5. Kesehatan	0,003
6. Pendidikan, Rekreasi dan Olah Raga	0,007
7. Transportasi dan Komunikasi	0,097
<b>Umum</b>	<b>-0,01</b>

Pada bulan Februari 2019, 6 kelompok memberikan andil positif yaitu kelompok transportasi dan komunikasi dengan andil sebesar 0,097 persen diikuti kelompok makanan jadi, minuman, rokok dan tembakau yang memiliki andil sebesar 0,043 persen, kelompok sandang sebesar 0,011 persen kemudian kelompok pendidikan, rekreasi dan olahraga sebesar 0,007 persen, kelompok perumahan dengan andil sebesar 0,004 persen dan kelompok perumahan, air, listrik, gas dan bahan bakar memberi andil sebesar 0,003 persen. Untuk kelompok bahan makanan memiliki andil negatif sebesar -0,179 persen.

Jika dirinci menurut kota, pada bulan Februari 2019, Kota Samarinda mengalami Deflasi sebesar -0,18 persen dengan IHK 138,60. Sementara Kota Balikpapan mengalami inflasi 0,20 persen dengan IHK 140,00. Pada bulan Februari 2019 Inflasi tahun kalender Kota Samarinda sebesar 0,42 persen dan inflasi tahun ke tahun Kota Samarinda sebesar 2,99 persen. Sedangkan Inflasi tahun kalender Kota Balikpapan yaitu sebesar 0,70 persen dan inflasi tahun ke tahun Kota Balikpapan pada Februari 2019 sebesar 3,54 persen.

## 2. Perbandingan Inflasi Tahunan

Pada bulan Februari tahun 2019 Kalimantan Timur mengalami deflasi sebesar -0,01 persen. Sedangkan pada periode yang sama dua tahun sebelumnya, yaitu pada Februari 2018 Kalimantan Timur mengalami inflasi sebesar 0,23 persen dan pada Februari 2017 mengalami deflasi sebesar -0,04 persen. Inflasi tahun kalender pada bulan Februari 2019 tercatat sebesar 0,54 persen dan pada Februari 2018 mengalami inflasi sebesar 0,55 persen dan pada tahun Februari 2017 mengalami inflasi sebesar 1,00 persen. Inflasi tahun ke tahun pada Februari 2019 sebesar 3,23 persen dan pada Februari 2018 tercatat sebesar 2,69 persen dan pada Februari 2017 dengan inflasi sebesar 3,98 persen.

**Tabel 21**  
**Inflasi Bulanan, Tahun Kalender, Tahun ke Tahun**  
**Provinsi Kalimantan Timur, Kota Samarinda, dan Kota Balikpapan**  
**Bulan Februari 2017 - Februari 2019**

Provinsi/Kota (1)	Inflasi (2)	2017 (3)	2018 (4)	2019 (5)
Kalimantan Timur	1. Februari	-0,04	0,23	-0,01
	2. Februari ( tahun kalender)	1,00	0,55	0,54
	3. Februari (tahun ke tahun)	3,98	2,69	3,23
Samarinda	1. Februari	0,13	0,31	-0,18
	2. Februari ( tahun kalender)	1,15	0,74	0,42
	3. Februari (tahun ke tahun)	3,44	3,27	2,99
Balikpapan	1. Februari	-0,26	0,11	0,20
	2. Februari ( tahun kalender)	0,81	0,30	0,70
	3. Februari (tahun ke tahun)	4,68	1,93	3,54

Jika dirinci menurut kota, Samarinda pada bulan Februari 2019 mengalami deflasi sebesar -0,18 persen, sedangkan pada periode yang sama dua tahun sebelumnya yaitu tahun 2018 mengalami inflasi sebesar 0,31 persen dan tahun 2017 mengalami inflasi 0,13 persen. Kota Balikpapan bulan Februari 2019 mengalami inflasi 0,20 persen, dan tahun 2018 tercatat mengalami inflasi sebesar 0,11 persen sedangkan tahun 2017 mengalami deflasi sebesar -0,26 persen.

Pada bulan Februari 2019 Inflasi Tahun Kalender Kota Samarinda sebesar 0,42 persen, sedangkan pada periode yang sama dua tahun sebelumnya yaitu tahun 2018 mengalami inflasi sebesar 0,74 persen dan tahun 2017 mengalami Inflasi 1,15 persen. Inflasi Tahun Kalender Kota Balikpapan pada bulan Februari 2019 mencapai 0,70 persen, dan tahun 2018 tercatat mengalami inflasi sebesar 0,30 persen dan tahun 2017 mengalami inflasi sebesar 0,81 persen.

Inflasi tahun ke tahun Kota Samarinda bulan Februari 2019 sebesar 2,99 persen, pada periode yang sama dua tahun sebelumnya yaitu tahun 2018 dan tahun 2017 masing-masing tercatat sebesar 3,27 persen dan 3,44 persen. Kemudian Inflasi tahun ke tahun Kota Balikpapan bulan Februari 2019 tercatat sebesar 3,54 persen, dan dua tahun sebelumnya Inflasi tahun ke tahun pada tahun 2018 dan tahun 2017 masing-masing sebesar 1,93 persen dan 4,68 persen.

**Gambar 3**  
**Perbandingan Tingkat Inflasi Kalimantan Timur dan Nasional**  
**Bulan Februari 2018 – Februari 2019**

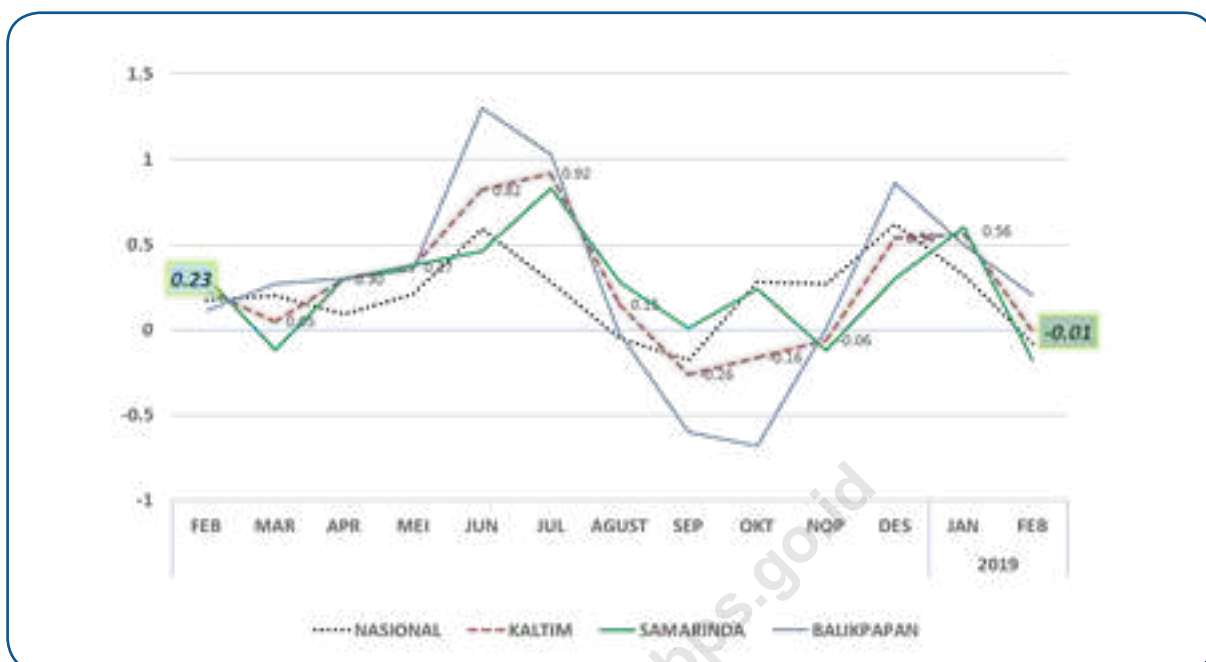

### 3. Perbandingan Inflasi Antar Kota

Inflasi Bulan Januari 2019 dari 82 kota Inflasi yang dilaporkan yaitu sebanyak 13 kota mengalami inflasi dan 69 kota lainnya mengalami deflasi. Inflasi tertinggi terjadi di Kota Tual sebesar 2,98 persen dan terendah terjadi di Kota Kendari sebesar 0,03 persen. Sedangkan deflasi tertinggi terjadi di Kota Merauke sebesar -2,11 persen dan terendah di Kota Serang yaitu sebesar -0,02 persen.

Sementara itu kondisi kota-kota lain yang berada di Pulau Kalimantan di luar Kota Samarinda dan Balikpapan, inflasi tertinggi terjadi di Kota Pontianak sebesar 0,53 persen kemudian Kota Singkawang sebesar 0,49 persen dan Kota Palangkaraya inflasi sebesar 0,09 persen. Sedangkan kota lainnya mengalami deflasi yaitu Kota Tanjung deflasi sebesar -0,67 persen, Kota Sampit deflasi -0,65 persen, Kota Banjarmasin deflasi sebesar -0,07 persen dan Kota Tarakan deflasi sebesar -0,03 persen.

**Tabel 22**  
**Indeks Harga Konsumen (IHK) Provinsi Kalimantan Timur (Tahun 2012 = 100)**  
**Bulan Januari 2019 dan Februari 2019**

KELOMPOK/SUB KELOMPOK KOMODITI (1)	SAMARINDA		BALIKPAPAN		KALTIM	
	Jan'19 (2)	Feb'19 (3)	Jan'19 (4)	Feb'19 (5)	Jan'19 (6)	Feb'19 (7)
INDEKS UMUM	138.85	138.60	139.72	140.00	139.22	139.20
I BAHAN MAKANAN	144.48	142.76	142.84	142.01	143.77	142.44
A. Padi-padian, Umbi-umbian & Hasilnya	132.68	132.36	136.04	136.51	134.12	134.14
B. Daging & Hasil-hasilnya	162.71	157.17	123.82	120.36	145.99	141.34
C. Ikan Segar	135.72	133.10	111.27	113.43	125.21	124.64
D. Ikan Diawetkan	141.55	141.30	172.17	168.08	154.72	152.82
E. Telur, Susu & Hasil-hasilnya	139.25	138.01	134.79	133.85	137.33	136.22
F. Sayur-sayuran	132.07	132.96	244.49	241.23	180.41	179.52
G. Kacang-kacangan	142.32	142.32	118.04	117.94	131.88	131.84
H. Buah-buahan	161.18	161.97	168.38	162.60	164.28	162.24
I. Bumbu-bumbuan	184.81	179.59	154.11	154.43	171.61	168.77
J. Lemak dan Minyak	138.34	136.85	111.91	111.60	126.98	125.99
K. Bahan Makanan Lainnya	161.92	162.61	148.49	148.94	156.15	156.73
II MAKANAN JADI, ROKOK & TEMBAKAU	158.82	159.16	140.50	140.81	150.94	151.27
A. Makanan Jadi	159.33	159.64	140.93	141.11	151.42	151.67
B. Minuman Yang Tidak Beralkohol	133.08	133.54	113.04	113.55	124.46	124.94
C. Tembakau dan Minuman Beralkohol	181.75	182.07	165.19	165.77	174.63	175.06
III PERUMAHAN	134.67	134.67	134.28	134.34	134.50	134.53
A. Biaya Tempat Tinggal	125.84	125.96	129.08	129.09	127.23	127.31
B. Bahan Bakar, Penerangan & Air	165.54	165.45	154.86	154.86	160.95	160.90
C. Perlengkapan Rumah Tangga	128.31	128.38	118.17	118.16	123.95	123.99
D. Penyelenggaraan Rumah Tangga	129.19	128.42	131.56	132.11	130.21	130.01
IV SANDANG	118.79	119.22	115.20	115.16	117.25	117.47
A. Sandang Laki-laki	112.63	113.50	118.29	118.29	115.06	115.56
B. Sandang Wanita	125.84	126.19	116.57	116.51	121.85	122.03
C. Sandang Anak-anak	125.85	126.37	120.36	120.33	123.49	123.77
D. Barang Pribadi & Sandang Lainnya	110.96	110.89	102.97	102.86	107.52	107.44
V KESEHATAN	135.19	135.31	137.23	137.22	136.07	136.13
A. Jasa Kesehatan	119.98	119.98	118.27	118.27	119.24	119.24
B. Obat-obatan	113.61	113.71	155.27	158.74	131.52	133.07
C. Jasa Perawatan Jasmani	164.42	164.42	136.86	136.86	152.57	152.57
D. Perawatan Jasmani dan Kosmetik	165.67	166.02	146.78	144.84	157.55	156.91
VI PENDIDIKAN, REKREASI DAN OLAH RAGA	133.63	133.89	131.50	131.49	132.71	132.86
A. Jasa Pendidikan	139.20	139.20	146.54	146.54	142.36	142.36
B. Kursus-kursus/Pelatihan	136.58	136.87	137.28	137.28	136.88	137.05
C. Perlengkapan/Peralatan Pendidikan	119.49	120.76	114.47	114.61	117.33	118.12
D. Rekreasi	131.66	131.80	117.20	117.09	125.44	125.47
E. Olahraga	119.07	119.07	105.03	105.03	113.03	113.03
VII TRANSPOR DAN KOMUNIKASI	129.13	128.83	155.10	157.25	140.30	141.05
A. Transport	139.85	139.23	180.22	183.81	157.21	158.40
B. Komunikasi dan Pengiriman	106.19	106.36	112.47	112.47	108.89	108.99
C. Sarana dan Penunjang Transpor	143.17	143.16	150.87	151.55	146.48	146.77
D. Jasa Keuangan	115.10	115.10	113.72	113.72	114.51	114.51

**Tabel 23**  
**Tingkat Inflasi Provinsi Kalimantan Timur**  
**Bulan Februari 2019 (Persen)**

KELOMPOK/SUB KELOMPOK KOMODITI	SAMARINDA	BALIKPAPAN	KALTIM
(1)	(2)	(3)	(4)
INDEKS UMUM	-0.18	0.20	-0.01
<b>I BAHAN MAKANAN</b>	-1.19	-0.58	-0.93
A. Padi-padian, Umbi-umbian & Hasilnya	-0.24	0.35	0.01
B. Daging & Hasil-hasilnya	-3.40	-2.79	-3.18
C. Ikan Segar	-1.93	1.94	-0.45
D. Ikan Diawetkan	-0.18	-2.38	-1.23
E. Telur, Susu & Hasil-hasilnya	-0.89	-0.70	-0.81
F. Sayur-sayuran	0.67	-1.33	-0.50
G. Kacang-kacangan	0.00	-0.08	-0.03
H. Buah-buahan	0.49	-3.43	-1.24
I. Bumbu-bumbuan	-2.82	0.21	-1.65
J. Lemak dan Minyak	-1.08	-0.28	-0.77
K. Bahan Makanan Lainnya	0.43	0.30	0.38
<b>II MAKANAN JADI, ROKOK &amp; TEMBAKAU</b>	0.21	0.22	0.22
A. Makanan Jadi	0.19	0.13	0.17
B. Minuman Yang Tidak Beralkohol	0.35	0.45	0.39
C. Tembakau dan Minuman Beralkohol	0.18	0.35	0.25
<b>III PERUMAHAN</b>	0.00	0.04	0.02
A. Biaya Tempat Tinggal	0.10	0.01	0.06
B. Bahan Bakar, Penerangan & Air	-0.05	0.00	-0.03
C. Perlengkapan Rumah Tangga	0.05	-0.01	0.03
D. Penyelenggaraan Rumah Tangga	-0.60	0.42	-0.16
<b>IV SANDANG</b>	0.36	-0.03	0.19
A. Sandang Laki-laki	0.77	0.00	0.43
B. Sandang Wanita	0.28	-0.05	0.14
C. Sandang Anak-anak	0.41	-0.02	0.23
D. Barang Pribadi & Sandang Lainnya	-0.06	-0.11	-0.08
<b>V KESEHATAN</b>	0.09	-0.01	0.05
A. Jasa Kesehatan	0.00	0.00	0.00
B. Obat-obatan	0.09	2.23	1.18
C. Jasa Perawatan Jasmani	0.00	0.00	0.00
B. Perawatan Jasmani dan Kosmetik	0.21	-1.32	-0.40
<b>VI PENDIDIKAN, REKREASI DAN OLAH RAGA</b>	0.19	-0.01	0.11
A. Jasa Pendidikan	0.00	0.00	0.00
B. Kursus-kursus/Pelatihan	0.21	0.00	0.12
C. Perlengkapan/Peralatan Pendidikan	1.06	0.12	0.67
D. Rekreasi	0.11	-0.09	0.03
E. Olahraga	0.00	0.00	0.00
<b>VII TRANSPOR DAN KOMUNIKASI</b>	-0.23	1.39	0.54
A. Transport	-0.44	1.99	0.76
B. Komunikasi dan Pengiriman	0.16	0.00	0.09
C. Sarana dan Penunjang Transpor	-0.01	0.45	0.20
D. Jasa Keuangan	0.00	0.00	0.00

Catatan : \*) dihitung berdasarkan perubahan IHK bulan Februari 2019 terhadap IHK bulan sebelumnya

**Tabel 24**  
**Tingkat Inflasi Tahun Kalender<sup>1)</sup> Provinsi Kalimantan Timur**  
**Bulan Februari 2019 (Persen)**

KELOMPOK/SUB KELOMPOK KOMODITI		SAMARINDA	BALIKPAPAN	KALTIM
	(1)	(2)	(3)	(4)
	INDEKS UMUM	0.42	0.70	0.54
I	BAHAN MAKANAN	1.10	3.01	1.91
	A. Padi-padian, Umbi-umbian & Hasilnya	2.04	0.30	1.27
	B. Daging & Hasil-hasilnya	2.35	0.37	1.62
	C. Ikan Segar	2.54	6.80	4.17
	D. Ikan Diawetkan	-0.93	-3.58	-2.20
	E. Telur, Susu & Hasil-hasilnya	-0.56	2.06	0.53
	F. Sayur-sayuran	0.91	11.77	6.91
	G. Kacang-kacangan	-0.04	2.02	0.74
	H. Buah-buahan	-2.12	-3.38	-2.66
	I. Bumbu-bumbuan	2.93	2.08	2.59
	J. Lemak dan Minyak	-2.39	-0.47	-1.67
	K. Bahan Makanan Lainnya	0.50	0.19	0.37
II	MAKANAN JADI, ROKOK & TEMBAKAU	0.28	0.44	0.34
	A. Makanan Jadi	0.23	0.30	0.26
	B. Minuman Yang Tidak Beralkohol	0.56	1.05	0.75
	C. Tembakau dan Minuman Beralkohol	0.21	0.49	0.32
III	PERUMAHAN	0.34	0.11	0.24
	A. Biaya Tempat Tinggal	0.53	0.09	0.34
	B. Bahan Bakar, Penerangan & Air	0.22	0.00	0.13
	C. Perlengkapan Rumah Tangga	0.28	0.07	0.19
	D. Penyelenggaraan Rumah Tangga	-0.72	0.56	-0.17
IV	SANDANG	1.68	0.11	1.01
	A. Sandang Laki-laki	3.54	0.03	1.96
	B. Sandang Wanita	1.45	0.09	0.88
	C. Sandang Anak-anak	0.90	0.02	0.53
	D. Barang Pribadi & Sandang Lainnya	0.77	0.38	0.61
V	KESEHATAN	0.11	0.09	0.10
	A. Jasa Kesehatan	0.00	0.00	0.00
	B. Obat-obatan	0.26	2.30	1.30
	C. Jasa Perawatan Jasmani	0.00	0.00	0.00
	B. Perawatan Jasmani dan Kosmetik	0.21	-1.10	-0.32
VI	PENDIDIKAN, REKREASI DAN OLAH RAGA	0.21	0.40	0.29
	A. Jasa Pendidikan	0.00	0.87	0.39
	B. Kursus-kursus/Pelatihan	0.21	0.00	0.12
	C. Perlengkapan/Peralatan Pendidikan	1.11	0.12	0.70
	D. Rekreasi	0.12	-0.20	-0.01
	E. Olahraga	0.00	0.00	0.00
VII	TRANSPOR DAN KOMUNIKASI	-0.32	-0.20	-0.26
	A. Transport	-0.58	-0.37	-0.47
	B. Komunikasi dan Pengiriman	0.14	0.11	0.13
	C. Sarana dan Penunjang Transpor	0.02	0.45	0.21
	D. Jasa Keuangan	0.00	0.00	0.00

Catatan : <sup>1)</sup> dihitung berdasarkan perubahan IHK bulan Februari 2019 terhadap IHK bulan Desember 2018

**Tabel 25**  
**Tingkat Inflasi Tahun ke tahun <sup>1)</sup> Provinsi Kalimantan Timur**  
**Bulan Februari 2019 (Persen)**

KELOMPOK/SUB KELOMPOK KOMODITI		SAMARINDA	BALIKPAPAN	KALTIM
(1)		(2)	(3)	(4)
	INDEKS UMUM	2.99	3.54	3.23
I	BAHAN MAKANAN	3.58	1.78	2.80
	A. Padi-padian, Umbi-umbian & Hasilnya	-1.73	-1.56	-1.65
	B. Daging & Hasil-hasilnya	18.83	3.96	12.92
	C. Ikan Segar	-2.27	-1.24	-1.87
	D. Ikan Diawetkan	-2.86	-4.23	-3.51
	E. Telur, Susu & Hasil-hasilnya	2.59	6.03	4.01
	F. Sayur-sayuran	2.32	9.18	6.17
	G. Kacang-kacangan	-0.13	1.13	0.35
	H. Buah-buahan	7.07	1.84	4.75
	I. Bumbu-bumbuan	9.38	-4.93	3.27
	J. Lemak dan Minyak	5.61	-0.41	3.23
	K. Bahan Makanan Lainnya	7.50	8.01	7.70
II	MAKANAN JADI, ROKOK & TEMBAKAU	2.41	3.41	2.81
	A. Makanan Jadi	0.84	2.98	1.68
	B. Minuman Yang Tidak Beralkohol	4.34	3.11	3.86
	C. Tembakau dan Minuman Beralkohol	6.54	4.86	5.85
III	PERUMAHAN	2.76	1.66	2.29
	A. Biaya Tempat Tinggal	3.95	1.34	2.80
	B. Bahan Bakar, Penerangan & Air	0.84	2.29	1.43
	C. Perlengkapan Rumah Tangga	1.00	2.89	1.77
	D. Penyelenggaraan Rumah Tangga	1.93	1.09	1.56
IV	SANDANG	4.75	0.95	3.11
	A. Sandang Laki-laki	6.91	0.18	3.84
	B. Sandang Wanita	6.76	0.73	4.20
	C. Sandang Anak-anak	3.41	0.78	2.29
	D. Barang Pribadi & Sandang Lainnya	1.68	2.57	2.04
V	KESEHATAN	2.83	2.74	2.79
	A. Jasa Kesehatan	2.56	0.90	1.84
	B. Obat-obatan	1.81	7.26	4.53
	C. Jasa Perawatan Jasmani	0.35	3.15	1.41
	B. Perawatan Jasmani dan Kosmetik	3.91	1.61	2.99
VI	PENDIDIKAN, REKREASI DAN OLAH RAGA	2.98	5.63	4.09
	A. Jasa Pendidikan	2.57	8.00	4.90
	B. Kursus-kursus/Pelatihan	2.90	2.95	2.92
	C. Perlengkapan/Peralatan Pendidikan	5.84	1.49	3.98
	D. Rekreasi	2.36	5.05	3.42
	E. Olahraga	0.95	0.39	0.73
VII	TRANSPOR DAN KOMUNIKASI	2.92	8.22	5.39
	A. Transport	2.97	10.65	6.67
	B. Komunikasi dan Pengiriman	4.63	3.71	4.22
	C. Sarana dan Penunjang Transpor	0.37	3.03	1.53
	D. Jasa Keuangan	0.00	0.00	0.00

Catatan : <sup>1)</sup> dihitung berdasarkan perubahan IHK bulan Februari 2019 terhadap IHK bulan Februari 2018



**Tabel 26**  
**Andil Inflasi Provinsi Kalimantan Timur**  
**Bulan Februari 2019 (Persen)**

KELOMPOK/SUB KELOMPOK KOMODITI		SAMARINDA	BALIKPAPAN	KALTIM
	(1)	(2)	(3)	(4)
	INDEKS UMUM	-0.18	0.20	-0.01
I	BAHAN MAKANAN	-0.225	-0.119	-0.179
	A. Padi-padian, Umbi-umbian & Hasilnya	-0.009	0.014	0.001
	B. Daging & Hasil-hasilnya	-0.086	-0.058	-0.073
	C. Ikan Segar	-0.066	0.058	-0.012
	D. Ikan Diawetkan	-0.001	-0.008	-0.004
	E. Telur, Susu & Hasil-hasilnya	-0.019	-0.016	-0.018
	F. Sayur-sayuran	0.012	-0.047	-0.014
	G. Kacang-kacangan	0.000	-0.001	0.000
	H. Buah-buahan	0.007	-0.062	-0.023
	I. Bumbu-bumbuan	-0.052	0.003	-0.028
	J. Lemak dan Minyak	-0.012	-0.003	-0.008
	K. Bahan Makanan Lainnya	0.001	0.000	0.000
II	MAKANAN JADI, ROKOK & TEMBAKAU	0.045	0.041	0.043
	A. Makanan Jadi	0.027	0.015	0.022
	B. Minuman Yang Tidak Beralkohol	0.010	0.012	0.011
	C. Tembakau dan Minuman Beralkohol	0.008	0.015	0.011
III	PERUMAHAN	-0.001	0.011	0.004
	A. Biaya Tempat Tinggal	0.014	0.002	0.009
	B. Bahan Bakar, Penerangan & Air	-0.003	0.000	-0.002
	C. Perlengkapan Rumah Tangga	0.001	0.000	0.001
	D. Penyelenggaraan Rumah Tangga	-0.013	0.009	-0.003
IV	SANDANG	0.021	-0.002	0.011
	A. Sandang Laki-laki	0.011	0.000	0.006
	B. Sandang Wanita	0.004	-0.001	0.002
	C. Sandang Anak-anak	0.006	0.000	0.003
	D. Barang Pribadi & Sandang Lainnya	-0.001	-0.001	-0.001
V	KESEHATAN	0.005	0.000	0.003
	A. Jasa Kesehatan	0.000	0.000	0.000
	B. Obat-obatan	0.001	0.024	0.011
	C. Jasa Perawatan Jasmani	0.000	0.000	0.000
	B. Perawatan Jasmani dan Kosmetik	0.004	-0.024	-0.008
VI	PENDIDIKAN, REKREASI DAN OLAH RAGA	0.013	-0.001	0.007
	A. Jasa Pendidikan	0.000	0.000	0.000
	B. Kursus-kursus/Pelatihan	0.001	0.000	0.000
	C. Perlengkapan/Peralatan Pendidikan	0.010	0.001	0.006
	D. Rekreasi	0.002	-0.002	0.000
	E. Olahraga	0.000	0.000	0.000
VII	TRANSPOR DAN KOMUNIKASI	-0.037	0.272	0.097
	A. Transport	-0.043	0.266	0.091
	B. Komunikasi dan Pengiriman	0.006	0.000	0.003
	C. Sarana dan Penunjang Transpor	0.000	0.007	0.003
	D. Jasa Keuangan	0.000	0.000	0.000

**Tabel 27**  
**Indeks Harga Konsumen (IHK) Dan Tingkat Inflasi 82 Kota Di Indonesia**  
**Bulan Februari 2019 (Persen)**

NO.	KOTA	INDEKS	INFLASI MONTH TO MONTH	INFLASI TAHUN KALENDER	INFLASI TAHUN KE TAHUN
(1)	(2)	(3)	(4)	(5)	(6)
1	MEULABOH	133.34	-0.71	0.20	1.55
2	BANDA ACEH	128.06	-0.54	-0.11	2.37
3	LHOKSEUMAWE	130.45	-0.68	-0.54	1.71
4	SIBOLGA	139.48	-0.70	-0.73	1.33
5	PEMATANG SIANTAR	138.69	-0.29	-0.29	1.90
6	MEDAN	138.42	-0.30	-0.08	1.17
7	PADANGSIDIMPUAN	133.05	-0.45	0.01	2.54
8	PADANG	139.49	-0.44	-0.20	2.00
9	BUKITTINGGI	130.70	-0.49	-0.87	1.56
10	TEMBILAHAN	138.75	-0.56	-0.18	2.12
11	PEKANBARU	135.96	-0.32	-0.42	1.77
12	DUMAI	135.82	-0.32	-0.35	1.37
13	BUNGO	132.94	-0.20	0.08	2.43
14	JAMBI	133.50	-0.29	-0.80	2.13
15	PALEMBANG	131.95	-0.24	-0.11	2.12
16	LUBUKLINGGAU	131.61	-0.40	-0.14	1.40
17	BENGGULU	143.98	-0.28	0.59	2.26
18	BANDAR LAMPUNG	135.02	-0.33	-0.10	1.33
19	METRO	139.58	-0.04	0.10	1.06
20	TANJUNG PANDAN	143.93	-0.82	0.40	2.98
21	PANGKAL PINANG	142.30	-0.48	0.44	3.46
22	BATAM	137.50	0.26	0.34	3.05
23	TANJUNG PINANG	134.01	0.04	0.50	2.55
24	DKI JAKARTA	135.93	0.26	0.50	2.96
25	BOGOR	136.71	-0.40	-0.01	2.63
26	SUKABUMI	134.30	-0.14	0.18	2.11
27	BANDUNG	134.49	-0.08	0.01	2.69
28	CIREBON	130.03	-0.16	0.04	1.21
29	BEKASI	133.25	0.17	0.85	3.52
30	DEPOK	133.13	-0.05	0.15	2.02
31	TASIKMALAYA	132.63	-0.11	0.30	1.38
32	CILACAP	137.83	-0.25	0.07	1.55
33	PURWOKERTO	131.74	-0.26	-0.10	1.53
34	KUDUS	140.97	-0.21	0.04	1.56
35	SURAKARTA	129.67	-0.11	0.29	1.68
36	SEMARANG	132.50	-0.37	-0.15	1.42
37	TEGAL	131.18	-0.44	-0.13	1.71
38	YOGYAKARTA	132.26	-0.08	0.34	2.50
39	JEMBER	130.61	-0.16	-0.01	2.18
40	BANYUWANGI	129.36	-0.08	0.31	1.48
41	SUMENEP	130.71	-0.37	-0.05	2.03
42	KEDIRI	129.35	-0.08	0.06	1.63
43	MALANG	135.14	-0.42	0.11	2.21

**Tabel 27 (Lanjutan)**  
**Indeks Harga Konsumen (IHK) Dan Tingkat Inflasi 82 Kota Di Indonesia**  
**Bulan Februari 2019 (Persen)**

NO.	KOTA	INDEKS	INFLASI MONTH TO MONTH	INFLASI TAHUN KALENDER	INFLASI TAHUN KE TAHUN
(1)	(2)	(3)	(4)	(5)	(6)
44	PROBOLINGGO	129.74	-0.14	-0.02	1.55
45	MADIUN	132.40	-0.10	0.23	2.06
46	SURABAYA	135.52	-0.13	0.21	2.46
47	TANGERANG	143.55	0.04	0.33	3.49
48	CILEGON	142.06	-0.21	0.31	2.38
49	SERANG	145.88	-0.02	0.48	3.18
50	SINGARAJA	142.62	-0.34	0.24	1.00
51	DENPASAR	131.74	-0.43	0.18	1.96
52	MATARAM	133.07	-0.24	0.20	2.31
53	BIMA	138.81	-0.69	0.07	2.82
54	MAUMERE	126.81	0.48	0.32	1.67
55	KUPANG	135.44	-0.66	-0.38	2.01
56	PONTIANAK	147.15	0.53	1.08	4.53
57	SINGKAWANG	138.60	0.49	1.68	3.47
58	SAMPIT	138.62	-0.65	-0.32	4.80
59	PALANGKARAYA	132.60	0.09	0.55	3.89
60	TANJUNG	134.03	-0.67	0.08	2.45
61	BANJARMASIN	135.56	-0.07	0.74	3.24
62	BALIKPAPAN	140.00	0.20	0.70	3.54
63	SAMARINDA	138.60	-0.18	0.42	2.99
64	TARAKAN	148.78	-0.03	0.94	5.38
65	MANADO	134.36	-0.54	0.54	3.31
66	PALU	141.04	-0.29	-0.08	5.98
67	BULUKUMBA	142.53	-0.22	0.69	2.74
68	WATAMPONE	132.20	-0.60	-0.51	2.44
69	MAKASSAR	137.29	-0.11	0.43	3.03
70	PARE-PARE	129.22	-0.78	0.36	0.88
71	PALOPO	133.92	-0.14	-0.10	2.20
72	KENDARI	129.36	0.03	0.68	2.60
73	BAU-BAU	136.59	-0.63	-0.01	2.00
74	GORONTALO	129.16	-0.68	-0.49	1.81
75	MAMUJU	132.06	-0.37	-0.42	0.60
76	AMBON	131.04	0.15	0.62	2.83
77	TUAL	159.05	2.98	2.09	3.25
78	TERNATE	139.03	-0.24	0.52	3.61
79	MANOKWARI	133.28	-0.08	0.95	7.09
80	SORONG	134.37	-0.81	-0.39	3.52
81	MERAUKE	138.03	-2.11	-2.12	1.40
82	JAYAPURA	140.91	-0.03	0.23	7.03

Diterbitkan oleh:



**Badan Pusat Statistik  
Provinsi Kalimantan Timur**  
 Jl. Kemakmuran No.04  
 Samarinda 75117



**Wembri Suska SST, MSI**  
 Kepala Bidang Statistik Distribusi  
 Telepon: (0541) 732793  
 E-mail: farisyah@bps.go.id  
 Website : kaltim.bps.go.id



Konten Berita Resmi Statistik dilindungi oleh Undang-Undang, hak cipta melekat pada Badan Pusat Statistik. Dilarang mengumumkan, mendistribusikan, mengomunikasikan, dan/atau menggandakan sebagian atau seluruh isi tulisan ini untuk tujuan komersial tanpa izin tertulis dari Badan Pusat Statistik.

# BERITA RESMI STATISTIK



## Perkembangan Indeks Harga Konsumen/ Inflasi Provinsi Kalimantan Timur Bulan Maret 2019

Selama Maret 2019, terjadi deflasi sebesar -0,18 persen di Kalimantan Timur.

- Dari 82 kota pantauan IHK nasional, Bulan Maret 2019 yaitu sebanyak 51 kota mengalami inflasi dan 31 kota lainnya mengalami deflasi. Inflasi tertinggi terjadi di Kota Ambon sebesar 0,86 persen dan terendah terjadi di Kota Tangerang dan Bekasi masing-masing sebesar 0,01 persen. Sedangkan deflasi tertinggi terjadi di Kota Tual sebesar -3,03 persen dan terendah di Kota Palembang, Batam dan Sampit yaitu masing-masing sebesar -0,01 persen.
- Provinsi Kalimantan Timur (Gabungan Kota Samarinda dan Kota Balikpapan) pada Maret 2019 terjadi Deflasi sebesar -0,18 persen dengan tingkat inflasi tahun kalender sebesar 0,36 persen dan tingkat Inflasi tahun ke tahun sebesar 2,99 persen.
- Pada Maret 2019 terjadi deflasi -0,11 persen di Kota Samarinda dan deflasi sebesar -0,28 persen di Kota Balikpapan.
- Deflasi di Kalimantan Timur dipengaruhi oleh penurunan indeks harga pada kelompok bahan makanan sebesar -1,27 persen diikuti oleh kelompok kesehatan sebesar -0,22 persen, kelompok transportasi dan komunikasi mengalami deflasi sebesar -0,19 persen dan kelompok perumahan, air, listrik, gas dan bahan bakar deflasi sebesar -0,04 persen. Sementara itu 3 kelompok lainnya mengalami inflasi yaitu kelompok makanan jadi, minuman, rokok dan tembakau sebesar 0,45 persen kemudian kelompok pendidikan, rekreasi dan olah raga sebesar 0,31 persen dan kelompok sandang sebesar 0,14 persen.

## 1. Indeks Harga Konsumen/Inflasi Menurut Kelompok

Indeks Harga Konsumen (IHK) merupakan salah satu indikator ekonomi yang digunakan untuk mengukur tingkat perubahan harga (Inflasi/Deflasi) di tingkat konsumen, khususnya di daerah perkotaan. Perubahan IHK dari waktu ke waktu menunjukkan pergerakan harga dari paket komoditas yang dikonsumsi oleh rumah tangga. Di Indonesia, tingkat Inflasi diukur dari persentase perubahan IHK dan diumumkan ke publik setiap awal bulan (hari kerja pertama) oleh Badan Pusat Statistik (BPS).

Provinsi Kalimantan Timur pada bulan Maret 2019 mengalami deflasi sebesar -0,18 persen, atau terjadi perubahan Indeks Harga Konsumen (IHK) dari 139,20 pada bulan Februari 2019 menjadi 138,95 pada bulan Maret 2019. Inflasi tahun kalender pada bulan Maret 2019 sebesar 0,36 persen dan Inflasi tahun ke tahun sebesar 2,99 persen.

**Tabel 28**  
**Indeks Harga Konsumen dan Inflasi Provinsi Kalimantan Timur**  
**Menurut Kelompok Pengeluaran (2012 = 100)**  
**Bulan Maret 2019**

Kelompok Pengeluaran	IHK Februari 2019	IHK Maret 2019	Tingkat Inflasi Maret 2019 <sup>1)</sup>	Inflasi Tahun kalender <sup>2)</sup>	Inflasi Tahun ke tahun <sup>3)</sup>
(1)	(2)	(3)	(4)	(5)	(6)
UMUM	139.20	138.95	-0.18	0.36	2.99
1 Bahan Makanan	142.44	140.63	-1.27	0.62	1.64
2 Makanan Jadi, Minuman, Rokok dan Tembakau	151.27	151.96	0.45	0.80	3.23
3 Perumahan, Air, Listrik, Gas, dan Bahan Bakar	134.53	134.47	-0.04	0.20	2.22
4 Sandang	117.47	117.64	0.14	1.16	3.03
5 Kesehatan	136.13	135.83	-0.22	-0.12	2.21
6 Pendidikan, Rekreasi dan Olah Raga	132.86	133.26	0.31	0.60	4.40
7 Transportasi dan Komunikasi	141.05	140.78	-0.19	-0.45	5.02

<sup>1)</sup> Persentase perubahan IHK bulan Maret 2019 terhadap IHK bulan sebelumnya.

<sup>2)</sup> Persentase perubahan IHK bulan Maret 2019 terhadap IHK bulan Desember 2018.

<sup>3)</sup> Persentase perubahan IHK bulan Maret 2019 terhadap IHK bulan Maret 2018.

Deflasi di Kalimantan Timur dipengaruhi oleh penurunan indeks harga pada kelompok bahan makanan sebesar -1,27 persen diikuti oleh kelompok kesehatan sebesar -0,22 persen, kelompok transportasi dan komunikasi mengalami deflasi sebesar -0,19 persen dan kelompok perumahan, air, listrik, gas dan bahan bakar mengalami deflasi sebesar -0,04 persen. Sementara itu 3 kelompok lainnya mengalami inflasi yaitu kelompok makanan jadi, minuman, rokok dan tembakau sebesar 0,45 persen kemudian kelompok pendidikan, rekreasi dan olahraga sebesar 0,31 persen dan kelompok sandang sebesar 0,14 persen.

**Tabel 29**  
**Sumbangan Kelompok Pengeluaran Provinsi Kalimantan Timur**  
**Bulan Maret 2019 (persen)**

Kelompok Pengeluaran (1)	Andil Inflasi (%) (2)
1. Bahan Makanan	-0.245
2. Makanan Jadi, Minuman, Rokok dan Tembakau	0.091
3. Perumahan, Air, Listrik, Gas dan Bahan Bakar	-0.010
4. Sandang	0.007
5. Kesehatan	-0.012
6. Pendidikan, Rekreasi dan Olah Raga	0.021
7. Transportasi dan Komunikasi	-0.035
<b>Umum</b>	<b>-0,18</b>

Pada bulan Maret 2019, 4 kelompok memberikan andil negatif yaitu kelompok bahan makanan dengan andil sebesar -0,245 persen diikuti oleh kelompok transportasi dan komunikasi sebesar -0,035 persen, kelompok kesehatan sebesar -0,012 persen, dan kelompok perumahan, air, listrik, gas dan bahan bakar dengan andil sebesar -0,010 persen. Sementara itu 3 kelompok lainnya memberikan andil positif yaitu kelompok makanan jadi, minuman, rokok dan tembakau dengan andil sebesar 0,091 persen kemudian kelompok pendidikan, rekreasi dan olahraga sebesar 0,021 persen dan kelompok sandang sebesar 0,007 persen.

Jika dirinci menurut kota, pada bulan Maret 2019, Kota Samarinda mengalami Deflasi sebesar -0,11 persen dengan IHK 138,45. Sementara Kota Balikpapan mengalami deflasi -0,28 persen dengan IHK 139,61. Pada bulan Maret 2019 Inflasi tahun kalender Kota Samarinda sebesar 0,31 persen dan inflasi tahun ke tahun Kota Samarinda sebesar 3,01 persen. Sedangkan Inflasi tahun kalender Kota Balikpapan yaitu sebesar 0,42 persen dan inflasi tahun ke tahun Kota Balikpapan pada Maret 2019 sebesar 2,97 persen.

## 2. Perbandingan Inflasi Tahunan

Pada bulan Maret tahun 2019 Kalimantan Timur mengalami deflasi sebesar -0,11 persen. Sedangkan pada periode yang sama dua tahun sebelumnya, yaitu pada Maret 2018 Kalimantan Timur mengalami inflasi sebesar 0,05 persen dan pada Maret 2017 mengalami inflasi sebesar 0,15 persen. Inflasi tahun kalender pada bulan Maret 2019 tercatat sebesar 0,36 persen dan pada Maret 2018 mengalami inflasi sebesar 0,60 persen dan pada tahun Maret 2017 mengalami inflasi sebesar 1,15 persen. Inflasi tahun ke tahun pada Maret 2019 sebesar 2,99 persen dan pada Maret 2018 tercatat sebesar 2,59 persen dan pada Maret 2017 dengan inflasi sebesar 3,89 persen.

**Tabel 30**  
**Inflasi Bulanan, Tahun Kalender, Tahun ke Tahun**  
**Provinsi Kalimantan Timur, Kota Samarinda, dan Kota Balikpapan**  
**Bulan Maret 2017 - Maret 2019**

Provinsi/Kota (1)	Inflasi (2)	2017 (3)	2018 (4)	2019 (5)
Kalimantan Timur	1. Maret	0.15	0.05	-0.18
	2. Maret ( tahun kalender)	1.15	0.60	0.36
	3. Maret (tahun ke tahun)	3.89	2.59	2.99
Samarinda	1. Maret	0.28	-0.12	-0.11
	2. Maret ( tahun kalender)	1.44	0.62	0.31
	3. Maret (tahun ke tahun)	3.27	2.85	3.01
Balikpapan	1. Maret	-0.03	0.27	-0.28
	2. Maret ( tahun kalender)	0.78	0.57	0.42
	3. Maret (tahun ke tahun)	4.69	2.24	2.97

Jika dirinci menurut kota, Samarinda pada bulan Maret 2019 mengalami deflasi sebesar -0,11 persen, sedangkan pada periode yang sama dua tahun sebelumnya yaitu tahun 2018 mengalami deflasi sebesar -0,12 persen dan tahun 2017 mengalami inflasi 0,28 persen. Kota Balikpapan bulan Maret 2019 mengalami deflasi -0,28 persen, dan tahun 2018 tercatat mengalami inflasi sebesar 0,27 persen sedangkan tahun 2017 mengalami deflasi sebesar -0,03 persen.

Pada bulan Maret 2019 Inflasi Tahun Kalender Kota Samarinda sebesar 0,31 persen, sedangkan pada periode yang sama dua tahun sebelumnya yaitu tahun 2018 mengalami inflasi sebesar 0,62 persen dan tahun 2017 mengalami Inflasi 1,44 persen. Inflasi Tahun Kalender Kota Balikpapan pada bulan Maret 2019 mencapai 0,42 persen, dan tahun 2018 tercatat mengalami inflasi sebesar 0,57 persen dan tahun 2017 mengalami inflasi sebesar 0,78 persen.

Inflasi tahun ke tahun Kota Samarinda bulan Maret 2019 sebesar 3,01 persen, pada periode yang sama dua tahun sebelumnya yaitu tahun 2018 dan tahun 2017 masing-masing tercatat sebesar 2,85 persen dan 3,27 persen. Kemudian Inflasi tahun ke tahun Kota Balikpapan bulan Maret 2019 tercatat sebesar 2,97 persen, dan dua tahun sebelumnya Inflasi tahun ke tahun pada tahun 2018 dan tahun 2017 masing-masing sebesar 2,24 persen dan 4,69 persen.

**Gambar 4**  
**Perbandingan Tingkat Inflasi Kalimantan Timur dan Nasional**  
**Bulan Maret 2018 – Maret 2019**

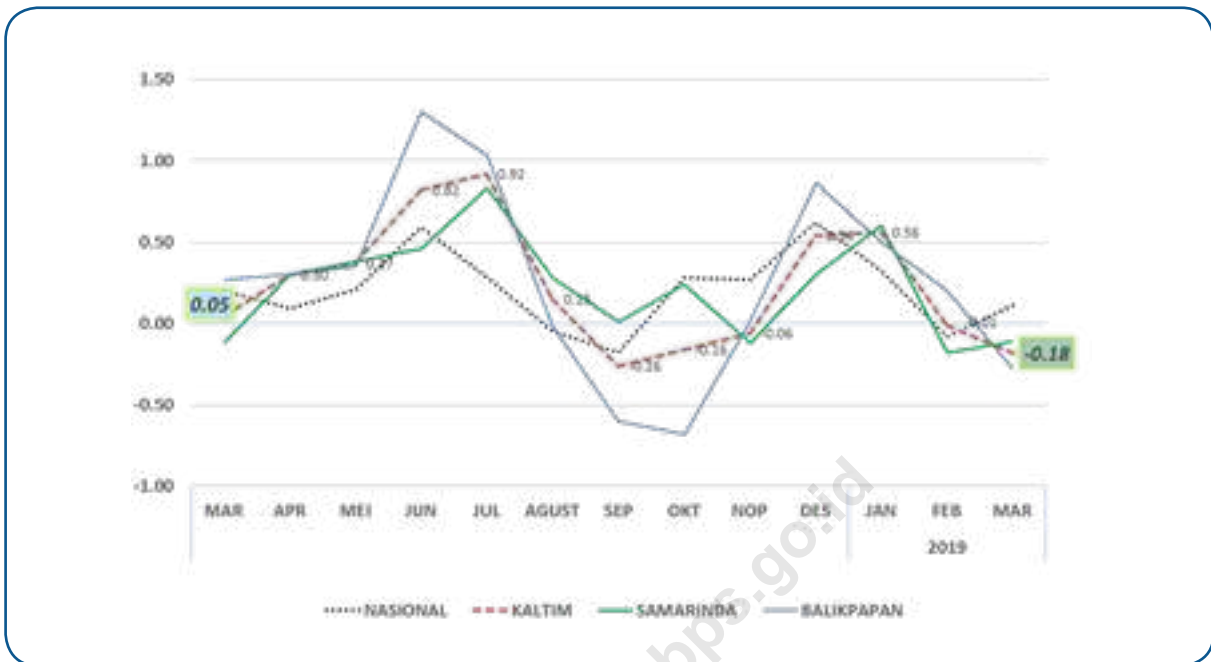

### 3. Perbandingan Inflasi Antar Kota

Inflasi Bulan Maret 2019 dari 82 kota Inflasi yang dilaporkan yaitu sebanyak 51 kota mengalami inflasi dan 31 kota lainnya mengalami deflasi. Inflasi tertinggi terjadi di Kota Ambon sebesar 0,86 persen dan terendah terjadi di Kota Tangerang dan Bekasi yaitu masing-masing sebesar 0,01 persen. Sedangkan deflasi tertinggi terjadi di Kota Tual sebesar -3,03 persen dan terendah di Kota Palembang, Batam dan Sampit masing-masing sebesar -0,01 persen.

Sementara itu kondisi kota-kota lain yang berada di Pulau Kalimantan di luar Kota Samarinda dan Balikpapan, inflasi tertinggi terjadi di Kota Banjarmasin sebesar 0,27 persen dan Kota Tanjung sebesar 0,07 persen. Sedangkan Kota lainnya mengalami deflasi yaitu Kota Tarakan deflasi sebesar -0,63 persen diikuti oleh Kota Singkawang sebesar -0,60 persen, Kota Pontianak sebesar -0,19 persen kemudian Kota Palangkaraya deflasi sebesar -0,03 persen dan Kota Sampit deflasi -0,01 persen.



**Tabel 31**  
**Indeks Harga Konsumen (IHK) Provinsi Kalimantan Timur (Tahun 2012 = 100)**  
**Bulan Februari 2019 dan Maret 2019**

KELOMPOK/SUB KELOMPOK KOMODITI (1)	SAMARINDA		BALIKPAPAN		KALTIM	
	Feb'19 (2)	Maret'19 (3)	Feb'19 (4)	Maret'19 (5)	Feb'19 (6)	Maret'19 (7)
INDEKS UMUM	138.60	138.45	140.00	139.61	139.20	138.95
I BAHAN MAKANAN	142.76	140.73	142.01	140.50	142.44	140.63
A. Padi-padian, Umbi-umbian & Hasilnya	132.36	131.39	136.51	136.86	134.14	133.74
B. Daging & Hasil-hasilnya	157.17	143.10	120.36	120.23	141.34	133.27
C. Ikan Segar	133.10	133.74	113.43	111.13	124.64	124.02
D. Ikan Diawetkan	141.30	141.87	168.08	166.05	152.82	152.27
E. Telur, Susu & Hasil-hasilnya	138.01	133.51	133.85	129.36	136.22	131.73
F. Sayur-sayuran	132.96	133.51	241.23	235.35	179.52	177.30
G. Kacang-kacangan	142.32	143.19	117.94	116.07	131.84	131.53
H. Buah-buahan	161.97	163.57	162.60	162.88	162.24	163.27
I. Bumbu-bumbuan	179.59	180.09	154.43	155.75	168.77	169.62
J. Lemak dan Minyak	136.85	136.57	111.60	111.74	125.99	125.89
K. Bahan Makanan Lainnya	162.61	163.11	148.94	149.07	156.73	157.07
II MAKANAN JADI, ROKOK & TEMBAKAU	159.16	160.19	140.81	141.04	151.27	151.96
A. Makanan Jadi	159.64	161.15	141.11	141.22	151.67	152.58
B. Minuman Yang Tidak Beralkohol	133.54	133.48	113.55	113.66	124.94	124.96
C. Tembakau dan Minuman Beralkohol	182.07	182.35	165.77	166.48	175.06	175.53
III PERUMAHAN	134.67	134.68	134.34	134.20	134.53	134.47
A. Biaya Tempat Tinggal	125.96	125.96	129.09	129.11	127.31	127.31
B. Bahan Bakar, Penerangan & Air	165.45	165.36	154.86	154.21	160.90	160.57
C. Perlengkapan Rumah Tangga	128.38	128.38	118.16	118.23	123.99	124.02
D. Penyelenggaraan Rumah Tangga	128.42	128.81	132.11	131.95	130.01	130.16
IV SANDANG	119.22	119.36	115.16	115.36	117.47	117.64
A. Sandang Laki-laki	113.50	112.73	118.29	118.33	115.56	115.14
B. Sandang Wanita	126.19	126.69	116.51	116.66	122.03	122.38
C. Sandang Anak-anak	126.37	126.83	120.33	120.57	123.77	124.14
D. Barang Pribadi & Sandang Lainnya	110.89	111.35	102.86	103.31	107.44	107.89
V KESEHATAN	135.31	134.86	137.22	137.11	136.13	135.83
A. Jasa Kesehatan	119.98	119.98	118.27	118.27	119.24	119.24
B. Obat-obatan	113.71	113.81	158.74	158.82	133.07	133.16
C. Jasa Perawatan Jasmani	164.42	164.42	136.86	140.40	152.57	154.09
D. Perawatan Jasmani dan Kosmetik	166.02	164.51	144.84	143.65	156.91	155.54
VI PENDIDIKAN, REKREASI DAN OLAH RAGA	133.89	134.09	131.49	132.17	132.86	133.26
A. Jasa Pendidikan	139.20	139.20	146.54	147.85	142.36	142.92
B. Kursus-kursus/Pelatihan	136.87	136.87	137.28	137.28	137.05	137.05
C. Perlengkapan/Peralatan Pendidikan	120.76	121.92	114.61	114.67	118.12	118.80
D. Rekreasi	131.80	131.85	117.09	117.44	125.47	125.65
E. Olahraga	119.07	119.07	105.03	105.03	113.03	113.03
VII TRANSPOR DAN KOMUNIKASI	128.83	128.99	157.25	156.42	141.05	140.78
A. Transport	139.23	139.57	183.81	182.38	158.40	157.98
B. Komunikasi dan Pengiriman	106.36	106.26	112.47	112.47	108.99	108.93
C. Sarana dan Penunjang Transpor	143.16	143.16	151.55	151.55	146.77	146.77
D. Jasa Keuangan	115.10	115.10	113.72	113.72	114.51	114.51

**Tabel 32**  
**Tingkat Inflasi Provinsi Kalimantan Timur**  
**Bulan Maret 2019 (Persen)**

KELOMPOK/SUB KELOMPOK KOMODITI	SAMARINDA	BALIKPAPAN	KALTIM
(1)	(2)	(3)	(4)
INDEKS UMUM	-0.11	-0.28	-0.18
<b>I BAHAN MAKANAN</b>	-1.42	-1.06	-1.27
A. Padi-padian, Umbi-umbian & Hasilnya	-0.73	0.26	-0.30
B. Daging & Hasil-hasilnya	-8.95	-0.11	-5.71
C. Ikan Segar	0.48	-2.03	-0.50
D. Ikan Diawetkan	0.40	-1.21	-0.36
E. Telur, Susu & Hasil-hasilnya	-3.26	-3.35	-3.30
F. Sayur-sayuran	0.41	-2.44	-1.23
G. Kacang-kacangan	0.61	-1.59	-0.23
H. Buah-buahan	0.99	0.17	0.64
I. Bumbu-bumbuan	0.28	0.85	0.51
J. Lemak dan Minyak	-0.20	0.13	-0.08
K. Bahan Makanan Lainnya	0.31	0.09	0.22
<b>II MAKANAN JADI, ROKOK &amp; TEMBAKAU</b>	0.65	0.16	0.45
A. Makanan Jadi	0.95	0.08	0.60
B. Minuman Yang Tidak Beralkohol	-0.04	0.10	0.01
C. Tembakau dan Minuman Beralkohol	0.15	0.43	0.27
<b>III PERUMAHAN</b>	0.01	-0.10	-0.04
A. Biaya Tempat Tinggal	0.00	0.02	0.01
B. Bahan Bakar, Penerangan & Air	-0.05	-0.42	-0.21
C. Perlengkapan Rumah Tangga	0.00	0.06	0.02
D. Penyelenggaraan Rumah Tangga	0.30	-0.12	0.12
<b>IV SANDANG</b>	0.12	0.17	0.14
A. Sandang Laki-laki	-0.68	0.03	-0.36
B. Sandang Wanita	0.40	0.13	0.29
C. Sandang Anak-anak	0.36	0.20	0.30
D. Barang Pribadi & Sandang Lainnya	0.41	0.44	0.42
<b>V KESEHATAN</b>	-0.33	-0.08	-0.22
A. Jasa Kesehatan	0.00	0.00	0.00
B. Obat-obatan	0.09	0.05	0.07
C. Jasa Perawatan Jasmani	0.00	2.59	1.00
B. Perawatan Jasmani dan Kosmetik	-0.91	-0.82	-0.87
<b>VI PENDIDIKAN, REKREASI DAN OLAH RAGA</b>	0.15	0.52	0.31
A. Jasa Pendidikan	0.00	0.89	0.40
B. Kursus-kursus/Pelatihan	0.00	0.00	0.00
C. Perlengkapan/Peralatan Pendidikan	0.96	0.05	0.58
D. Rekreasi	0.04	0.30	0.14
E. Olahraga	0.00	0.00	0.00
<b>VII TRANSPOR DAN KOMUNIKASI</b>	0.12	-0.53	-0.19
A. Transport	0.24	-0.78	-0.27
B. Komunikasi dan Pengiriman	-0.09	0.00	-0.05
C. Sarana dan Penunjang Transpor	0.00	0.00	0.00
D. Jasa Keuangan	0.00	0.00	0.00

Catatan : \*) dihitung berdasarkan perubahan IHK bulan Maret 2019 terhadap IHK bulan sebelumnya

**Tabel 33**  
**Tingkat Inflasi Tahun Kalender<sup>1)</sup> Provinsi Kalimantan Timur**  
**Bulan Maret 2019 (Persen)**

KELOMPOK/SUB KELOMPOK KOMODITI		SAMARINDA	BALIKPAPAN	KALTIM
(1)		(2)	(3)	(4)
	INDEKS UMUM	0.31	0.42	0.36
I	BAHAN MAKANAN	-0.33	1.91	0.62
	A. Padi-padian, Umbi-umbian & Hasilnya	1.29	0.56	0.97
	B. Daging & Hasil-hasilnya	-6.81	0.26	-4.19
	C. Ikan Segar	3.04	4.63	3.64
	D. Ikan Diawetkan	-0.53	-4.74	-2.55
	E. Telur, Susu & Hasil-hasilnya	-3.80	-1.36	-2.79
	F. Sayur-sayuran	1.33	9.05	5.60
	G. Kacang-kacangan	0.58	0.40	0.51
	H. Buah-buahan	-1.15	-3.21	-2.04
	I. Bumbu-bumbuan	3.22	2.95	3.11
	J. Lemak dan Minyak	-2.59	-0.35	-1.75
	K. Bahan Makanan Lainnya	0.81	0.28	0.59
II	MAKANAN JADI, ROKOK & TEMBAKAU	0.93	0.61	0.80
	A. Makanan Jadi	1.18	0.38	0.86
	B. Minuman Yang Tidak Beralkohol	0.52	1.15	0.76
	C. Tembakau dan Minuman Beralkohol	0.36	0.92	0.59
III	PERUMAHAN	0.35	0.01	0.20
	A. Biaya Tempat Tinggal	0.53	0.10	0.35
	B. Bahan Bakar, Penerangan & Air	0.17	-0.42	-0.07
	C. Perlengkapan Rumah Tangga	0.28	0.13	0.22
	D. Penyelenggaraan Rumah Tangga	-0.42	0.43	-0.05
IV	SANDANG	1.80	0.29	1.16
	A. Sandang Laki-laki	2.84	0.06	1.59
	B. Sandang Wanita	1.85	0.21	1.17
	C. Sandang Anak-anak	1.27	0.22	0.83
	D. Barang Pribadi & Sandang Lainnya	1.19	0.82	1.04
V	KESEHATAN	-0.22	0.01	-0.12
	A. Jasa Kesehatan	0.00	0.00	0.00
	B. Obat-obatan	0.35	2.35	1.37
	C. Jasa Perawatan Jasmani	0.00	2.59	1.00
	B. Perawatan Jasmani dan Kosmetik	-0.71	-1.91	-1.19
VI	PENDIDIKAN, REKREASI DAN OLAH RAGA	0.36	0.92	0.60
	A. Jasa Pendidikan	0.00	1.78	0.78
	B. Kursus-kursus/Pelatihan	0.21	0.00	0.12
	C. Perlengkapan/Peralatan Pendidikan	2.08	0.17	1.28
	D. Rekreasi	0.16	0.10	0.14
	E. Olahraga	0.00	0.00	0.00
VII	TRANSPOR DAN KOMUNIKASI	-0.19	-0.72	-0.45
	A. Transport	-0.34	-1.14	-0.74
	B. Komunikasi dan Pengiriman	0.05	0.11	0.07
	C. Sarana dan Penunjang Transpor	0.02	0.45	0.21
	D. Jasa Keuangan	0.00	0.00	0.00

Catatan : <sup>1)</sup> dihitung berdasarkan perubahan IHK bulan Maret 2019 terhadap IHK bulan Desember 2018

**Tabel 34**  
**Tingkat Inflasi Tahun ke tahun <sup>1)</sup> Provinsi Kalimantan Timur**  
**Bulan Maret 2019 (Persen)**

KELOMPOK/SUB KELOMPOK KOMODITI		SAMARINDA	BALIKPAPAN	KALTIM
(1)		(2)	(3)	(4)
	INDEKS UMUM	3.01	2.97	2.99
I	BAHAN MAKANAN	3.11	-0.26	1.64
	A. Padi-padian, Umbi-umbian & Hasilnya	-2.02	-2.15	-2.08
	B. Daging & Hasil-hasilnya	6.39	-2.23	2.87
	C. Ikan Segar	4.11	-1.48	1.88
	D. Ikan Diawetkan	-1.99	-6.70	-4.26
	E. Telur, Susu & Hasil-hasilnya	-0.31	1.37	0.39
	F. Sayur-sayuran	4.32	4.76	4.57
	G. Kacang-kacangan	0.39	-0.49	0.05
	H. Buah-buahan	9.70	1.66	6.10
	I. Bumbu-bumbuan	6.33	-4.31	1.86
	J. Lemak dan Minyak	5.09	-0.36	2.94
	K. Bahan Makanan Lainnya	8.06	8.22	8.13
II	MAKANAN JADI, ROKOK & TEMBAKAU	3.08	3.47	3.23
	A. Makanan Jadi	1.79	3.04	2.28
	B. Minuman Yang Tidak Beralkohol	4.40	2.97	3.83
	C. Tembakau dan Minuman Beralkohol	6.64	5.04	5.98
III	PERUMAHAN	2.78	1.50	2.22
	A. Biaya Tempat Tinggal	4.00	1.29	2.80
	B. Bahan Bakar, Penerangan & Air	0.72	1.85	1.19
	C. Perlengkapan Rumah Tangga	0.99	2.94	1.78
	D. Penyelenggaraan Rumah Tangga	2.21	0.81	1.59
IV	SANDANG	4.76	0.74	3.03
	A. Sandang Laki-laki	6.15	0.14	3.41
	B. Sandang Wanita	7.08	-0.05	4.04
	C. Sandang Anak-anak	3.70	0.92	2.52
	D. Barang Pribadi & Sandang Lainnya	1.85	2.38	2.07
V	KESEHATAN	2.31	2.07	2.21
	A. Jasa Kesehatan	2.56	0.06	1.48
	B. Obat-obatan	1.53	6.57	4.05
	C. Jasa Perawatan Jasmani	0.35	5.82	2.42
	B. Perawatan Jasmani dan Kosmetik	2.63	0.36	1.72
VI	PENDIDIKAN, REKREASI DAN OLAH RAGA	3.11	6.18	4.40
	A. Jasa Pendidikan	2.57	8.96	5.32
	B. Kursus-kursus/Pelatihan	2.90	2.95	2.92
	C. Perlengkapan/Peralatan Pendidikan	6.68	1.54	4.48
	D. Rekreasi	2.40	5.36	3.57
	E. Olahraga	0.95	0.39	0.73
VII	TRANSPOR DAN KOMUNIKASI	2.72	7.65	5.02
	A. Transport	2.78	9.85	6.17
	B. Komunikasi dan Pengiriman	4.41	3.71	4.10
	C. Sarana dan Penunjang Transpor	0.13	2.59	1.21
	D. Jasa Keuangan	0.00	0.00	0.00

Catatan : <sup>1)</sup> dihitung berdasarkan perubahan IHK bulan Maret 2019 terhadap IHK bulan Maret 2018

**Tabel 35**  
**Andil Inflasi Provinsi Kalimantan Timur**  
**Bulan Maret 2019 (Persen)**

KELOMPOK/SUB KELOMPOK KOMODITI		SAMARINDA	BALIKPAPAN	KALTIM
	(1)	(2)	(3)	(4)
	INDEKS UMUM	-0.11	-0.28	-0.18
I	BAHAN MAKANAN	-0.268	-0.215	-0.245
	A. Padi-padian, Umbi-umbian & Hasilnya	-0.027	0.011	-0.011
	B. Daging & Hasil-hasilnya	-0.218	-0.002	-0.125
	C. Ikan Segar	0.016	-0.062	-0.018
	D. Ikan Diawetkan	0.001	-0.004	-0.001
	E. Telur, Susu & Hasil-hasilnya	-0.069	-0.078	-0.073
	F. Sayur-sayuran	0.007	-0.085	-0.033
	G. Kacang-kacangan	0.004	-0.011	-0.002
	H. Buah-buahan	0.015	0.003	0.010
	I. Bumbu-bumbuan	0.005	0.012	0.008
	J. Lemak dan Minyak	-0.002	0.001	-0.001
	K. Bahan Makanan Lainnya	0.000	0.000	0.000
II	MAKANAN JADI, ROKOK & TEMBAKAU	0.137	0.030	0.091
	A. Makanan Jadi	0.132	0.009	0.079
	B. Minuman Yang Tidak Beralkohol	-0.001	0.003	0.000
	C. Tembakau dan Minuman Beralkohol	0.007	0.018	0.011
III	PERUMAHAN	0.003	-0.026	-0.010
	A. Biaya Tempat Tinggal	0.000	0.002	0.001
	B. Bahan Bakar, Penerangan & Air	-0.004	-0.027	-0.014
	C. Perlengkapan Rumah Tangga	0.000	0.001	0.000
	D. Penyelenggaraan Rumah Tangga	0.007	-0.003	0.003
IV	SANDANG	0.007	0.008	0.007
	A. Sandang Laki-laki	-0.010	0.000	-0.005
	B. Sandang Wanita	0.006	0.001	0.004
	C. Sandang Anak-anak	0.006	0.003	0.004
	D. Barang Pribadi & Sandang Lainnya	0.005	0.004	0.004
V	KESEHATAN	-0.018	-0.004	-0.012
	A. Jasa Kesehatan	0.000	0.000	0.000
	B. Obat-obatan	0.001	0.001	0.001
	C. Jasa Perawatan Jasmani	0.000	0.011	0.005
	B. Perawatan Jasmani dan Kosmetik	-0.019	-0.015	-0.017
VI	PENDIDIKAN, REKREASI DAN OLAH RAGA	0.010	0.035	0.021
	A. Jasa Pendidikan	0.000	0.030	0.013
	B. Kursus-kursus/Pelatihan	0.000	0.000	0.000
	C. Perlengkapan/Peralatan Pendidikan	0.009	0.001	0.006
	D. Rekreasi	0.001	0.005	0.003
	E. Olahraga	0.000	0.000	0.000
VII	TRANSPOR DAN KOMUNIKASI	0.020	-0.106	-0.035
	A. Transport	0.023	-0.106	-0.033
	B. Komunikasi dan Pengiriman	-0.004	0.000	-0.002
	C. Sarana dan Penunjang Transpor	0.000	0.000	0.000
	D. Jasa Keuangan	0.000	0.000	0.000

**Tabel 36**  
**Indeks Harga Konsumen (IHK) Dan Tingkat Inflasi 82 Kota Di Indonesia**  
**Bulan Maret 2019 (Persen)**

NO.	KOTA	INDEKS	INFLASI MONTH TO MONTH	INFLASI TAHUN KALENDER	INFLASI TAHUN KE TAHUN
(1)	(2)	(3)	(4)	(5)	(6)
1	MEULABOH	133.86	0.39	0.59	1.74
2	BANDA ACEH	127.50	-0.44	-0.55	2.01
3	LHOKSEUMAWE	129.86	-0.45	-0.99	1.50
4	SIBOLGA	139.82	0.24	-0.48	0.78
5	PEMATANG SIANTAR	139.06	0.27	-0.02	2.00
6	MEDAN	138.86	0.32	0.24	0.87
7	PADANGSIDIMPUAN	133.38	0.25	0.26	2.46
8	PADANG	139.95	0.33	0.13	2.01
9	BUKITTINGGI	130.84	0.11	-0.77	1.39
10	TEMBILAHAN	139.28	0.38	0.20	1.11
11	PEKANBARU	136.08	0.09	-0.34	1.30
12	DUMAI	135.92	0.07	-0.28	1.40
13	BUNGO	133.40	0.35	0.43	2.46
14	JAMBI	133.94	0.33	-0.47	1.83
15	PALEMBANG	131.94	-0.01	-0.11	1.71
16	LUBUKLINGGAU	131.76	0.11	-0.03	1.21
17	BENGGULU	143.65	-0.23	0.36	1.65
18	BANDAR LAMPUNG	135.49	0.35	0.25	1.57
19	METRO	139.80	0.16	0.26	1.06
20	TANJUNG PANDAN	144.32	0.27	0.68	3.31
21	PANGKAL PINANG	141.22	-0.76	-0.32	2.39
22	BATAM	137.48	-0.01	0.33	2.76
23	TANJUNG PINANG	133.63	-0.28	0.22	2.44
24	DKI JAKARTA	136.12	0.14	0.64	3.01
25	BOGOR	137.09	0.28	0.26	2.70
26	SUKABUMI	134.35	0.04	0.22	2.01
27	BANDUNG	134.53	0.03	0.04	2.51
28	CIREBON	130.27	0.18	0.22	1.69
29	BEKASI	133.26	0.01	0.86	2.85
30	DEPOK	133.45	0.24	0.39	2.12
31	TASIKMALAYA	132.67	0.03	0.33	1.31
32	CILACAP	138.27	0.32	0.39	1.98
33	PURWOKERTO	131.99	0.19	0.09	2.17
34	KUDUS	141.29	0.23	0.26	1.72
35	SURAKARTA	130.05	0.29	0.58	1.79
36	SEMARANG	132.95	0.34	0.19	1.71
37	TEGAL	131.44	0.20	0.07	2.19
38	YOGYAKARTA	132.60	0.26	0.60	2.61
39	JEMBER	130.53	-0.06	-0.07	2.20
40	BANYUWANGI	129.58	0.17	0.48	1.54
41	SUMENEP	130.62	-0.07	-0.12	1.95
42	KEDIRI	129.56	0.16	0.22	1.69
43	MALANG	135.63	0.36	0.47	2.46

**Tabel 36 (Lanjutan)**  
**Indeks Harga Konsumen (IHK) Dan Tingkat Inflasi 82 Kota Di Indonesia**  
**Bulan Maret 2019 (Persen)**

NO.	KOTA	INDEKS	INFLASI MONTH TO MONTH	INFLASI TAHUN KALENDER	INFLASI TAHUN KE TAHUN
(1)	(2)	(3)	(4)	(5)	(6)
44	PROBOLINGGO	129.59	-0.12	-0.14	1.57
45	MADIUN	132.59	0.14	0.38	2.18
46	SURABAYA	135.73	0.15	0.36	2.55
47	TANGERANG	143.56	0.01	0.34	3.00
48	CILEGON	142.59	0.37	0.68	2.69
49	SERANG	146.10	0.15	0.63	3.10
50	SINGARAJA	143.12	0.35	0.59	0.97
51	DENPASAR	132.05	0.24	0.42	2.05
52	MATARAM	132.85	-0.17	0.03	2.30
53	BIMA	138.26	-0.40	-0.32	3.00
54	MAUMERE	126.08	-0.58	-0.26	0.69
55	KUPANG	135.09	-0.26	-0.64	2.33
56	PONTIANAK	146.87	-0.19	0.89	3.67
57	SINGKAWANG	137.77	-0.60	1.07	2.65
58	SAMPIT	138.61	-0.01	-0.32	4.47
59	PALANGKARAYA	132.56	-0.03	0.52	3.47
60	TANJUNG	134.13	0.07	0.16	1.68
61	BANJARMASIN	135.92	0.27	1.01	3.19
62	BALIKPAPAN	139.61	-0.28	0.42	2.97
63	SAMARINDA	138.45	-0.11	0.31	3.01
64	TARAKAN	147.84	-0.63	0.30	4.74
65	MANADO	133.43	-0.69	-0.16	2.46
66	PALU	140.40	-0.45	-0.53	5.59
67	BULUKUMBA	142.30	-0.16	0.52	2.58
68	WATAMPONE	131.83	-0.28	-0.79	2.30
69	MAKASSAR	137.68	0.28	0.72	3.30
70	PARE-PARE	129.41	0.15	0.50	2.00
71	PALOPO	133.99	0.05	-0.05	2.39
72	KENDARI	129.05	-0.24	0.44	2.44
73	BAU-BAU	136.45	-0.10	-0.12	3.04
74	GORONTALO	129.28	0.09	-0.40	1.56
75	MAMUJU	131.82	-0.18	-0.60	0.96
76	AMBON	132.17	0.86	1.49	3.87
77	TUAL	154.23	-3.03	-1.00	2.48
78	TERNATE	138.99	-0.03	0.49	2.95
79	MANOKWARI	133.39	0.08	1.03	7.11
80	SORONG	133.34	-0.77	-1.15	2.33
81	MERAUKE	138.46	0.31	-1.82	1.61
82	JAYAPURA	141.27	0.26	0.49	5.10

Diterbitkan oleh:



**Badan Pusat Statistik  
Provinsi Kalimantan Timur**  
 Jl. Kemakmuran No.04  
 Samarinda 75117



**Wembri Suska SST, MSI**  
 Kepala Bidang Statistik Distribusi  
 Telepon: (0541) 732793  
 E-mail: wembri@bps.go.id  
 Website : kaltim.bps.go.id



Konten Berita Resmi Statistik dilindungi oleh Undang-Undang, hak cipta melekat pada Badan Pusat Statistik. Dilarang mengumumkan, mendistribusikan, mengomunikasikan, dan/atau menggandakan sebagian atau seluruh isi tulisan ini untuk tujuan komersial tanpa izin tertulis dari Badan Pusat Statistik.

# BERITA RESMI STATISTIK



## Perkembangan Indeks Harga Konsumen/ Inflasi Provinsi Kalimantan Timur Bulan April 2019

Selama April 2019, terjadi inflasi sebesar 0,15 persen di Kalimantan Timur.

- Dari 82 kota pantauan IHK nasional, Bulan April 2019 yaitu sebanyak 77 kota mengalami inflasi dan 5 kota lainnya mengalami deflasi. Inflasi tertinggi terjadi di Kota Medan sebesar 1,30 persen dan terendah terjadi di Kota Pare-Pare sebesar 0,03 persen. Sedangkan deflasi tertinggi terjadi di Kota Manado sebesar -1,27 persen dan terendah di Kota Maumere yaitu sebesar -0,04 persen.
- Provinsi Kalimantan Timur (Gabungan Kota Samarinda dan Kota Balikpapan) pada April 2019 terjadi inflasi sebesar 0,15 persen dengan tingkat inflasi tahun kalender sebesar 0,50 persen dan tingkat Inflasi tahun ke tahun sebesar 2,84 persen.
- Pada April 2019 terjadi inflasi 0,07 persen di Kota Samarinda dan inflasi sebesar 0,25 persen di Kota Balikpapan.
- Inflasi di Kalimantan Timur dipengaruhi oleh peningkatan indeks harga pada kelompok transportasi dan komunikasi mengalami inflasi sebesar 0,46 persen diikuti kelompok sandang sebesar 0,30 persen, kelompok kesehatan sebesar 0,26 persen kemudian kelompok pendidikan, rekreasi dan olah raga sebesar 0,23 persen, kelompok makanan jadi, minuman, rokok dan tembakau sebesar 0,14 persen dan kelompok bahan makanan sebesar 0,07 persen. Sementara itu kelompok perumahan, air, listrik, gas dan bahan bakar mengalami deflasi sebesar -0,09 persen.



## 1. Indeks Harga Konsumen/Inflasi Menurut Kelompok

Indeks Harga Konsumen (IHK) merupakan salah satu indikator ekonomi yang digunakan untuk mengukur tingkat perubahan harga (Inflasi/Deflasi) di tingkat konsumen, khususnya di daerah perkotaan. Perubahan IHK dari waktu ke waktu menunjukkan pergerakan harga dari paket komoditas yang dikonsumsi oleh rumah tangga. Di Indonesia, tingkat Inflasi diukur dari persentase perubahan IHK dan diumumkan ke publik setiap awal bulan (hari kerja pertama) oleh Badan Pusat Statistik (BPS).

Provinsi Kalimantan Timur pada bulan April 2019 mengalami inflasi sebesar 0,15 persen, atau terjadi perubahan Indeks Harga Konsumen (IHK) dari 138,95 pada bulan Maret 2019 menjadi 139,15 pada bulan April 2019. Inflasi tahun kalender pada bulan April 2019 sebesar 0,50 persen dan Inflasi tahun ke tahun sebesar 2,84 persen.

**Tabel 37**  
**Indeks Harga Konsumen dan Inflasi Provinsi Kalimantan Timur**  
**Menurut Kelompok Pengeluaran (2012 = 100)**  
**Bulan April 2019**

Kelompok Pengeluaran	IHK Maret 2019	IHK April 2019	Tingkat Inflasi April 2019 <sup>1)</sup>	Inflasi Tahun kalender <sup>2)</sup>	Inflasi Tahun ke tahun <sup>3)</sup>
(1)	(2)	(3)	(4)	(5)	(6)
UMUM	138,95	139,15	0,15	0,50	2,84
1 Bahan Makanan	140,63	140,72	0,07	0,69	0,77
2 Makanan Jadi, Minuman, Rokok dan Tembakau	151,96	152,16	0,14	0,93	3,15
3 Perumahan, Air, Listrik, Gas, dan Bahan Bakar	134,47	134,35	-0,09	0,11	2,02
4 Sandang	117,64	117,99	0,30	1,46	3,19
5 Kesehatan	135,83	136,17	0,26	0,14	2,25
6 Pendidikan, Rekreasi dan Olah Raga	133,26	133,58	0,23	0,83	4,64
7 Transportasi dan Komunikasi	140,78	141,43	0,46	0,01	5,33

<sup>1)</sup> Persentase perubahan IHK bulan April 2019 terhadap IHK bulan sebelumnya.

<sup>2)</sup> Persentase perubahan IHK bulan April 2019 terhadap IHK bulan Desember 2018.

<sup>3)</sup> Persentase perubahan IHK bulan April 2019 terhadap IHK bulan April 2018.

Inflasi di Kalimantan Timur dipengaruhi oleh peningkatan indeks harga pada kelompok transportasi dan komunikasi mengalami inflasi sebesar 0,46 persen diikuti kelompok sandang sebesar 0,30 persen, kelompok kesehatan sebesar 0,26 persen kemudian kelompok pendidikan, rekreasi dan olah raga sebesar 0,23 persen, kelompok makanan jadi, minuman, rokok dan tembakau sebesar 0,14 persen dan kelompok bahan makanan sebesar 0,07 persen. Sementara itu kelompok perumahan, air, listrik, gas dan bahan bakar mengalami deflasi sebesar -0,09 persen.

**Tabel 38**  
**Sumbangan Kelompok Pengeluaran Provinsi Kalimantan Timur**  
**Bulan April 2019 (persen)**

Kelompok Pengeluaran	Andil Inflasi (%)
(1)	(2)
1. Bahan Makanan	0,014
2. Makanan Jadi, Minuman, Rokok dan Tembakau	0,027
3. Perumahan, Air, Listrik, Gas dan Bahan Bakar	-0,024
4. Sandang	0,016
5. Kesehatan	0,013
6. Pendidikan, Rekreasi dan Olah Raga	0,015
7. Transportasi dan Komunikasi	0,083
<b>Umum</b>	<b>0,15</b>

Pada bulan April 2019, 6 kelompok memberikan andil positif yaitu kelompok transportasi dan komunikasi sebesar 0,083 persen diikuti kelompok makanan jadi, minuman, rokok dan tembakau dengan andil sebesar 0,027 persen, kelompok sandang sebesar 0,016 persen, kelompok pendidikan, rekreasi dan olahraga sebesar 0,015 persen kemudian kelompok bahan makanan dengan andil sebesar 0,014 persen dan kelompok kesehatan sebesar 0,013 persen. Sementara itu untuk kelompok perumahan, air, listrik, gas dan bahan bakar memberikan andil negatif yaitu sebesar -0,024 persen.

Jika dirinci menurut kota, pada bulan April 2019, Kota Samarinda mengalami inflasi sebesar 0,07 persen dengan IHK 138,54. Sementara Kota Balikpapan mengalami inflasi 0,25 persen dengan IHK 139,96. Pada bulan April 2019 Inflasi tahun kalender Kota Samarinda sebesar 0,38 persen dan inflasi tahun ke tahun Kota Samarinda sebesar 2,77 persen. Sedangkan Inflasi tahun kalender Kota Balikpapan yaitu sebesar 0,67 persen dan inflasi tahun ke tahun Kota Balikpapan pada April 2019 sebesar 2,93 persen.

## 2. Perbandingan Inflasi Tahunan

Pada bulan April tahun 2019 Kalimantan Timur mengalami inflasi sebesar 0,15 persen. Sedangkan pada periode yang sama dua tahun sebelumnya, yaitu pada April 2018 Kalimantan Timur mengalami inflasi sebesar 0,30 persen dan pada April 2017 mengalami inflasi sebesar 0,13 persen. Inflasi tahun kalender pada bulan April 2019 tercatat sebesar 0,50 persen dan pada April 2018 mengalami inflasi sebesar 0,90 persen dan pada tahun April 2017 mengalami inflasi sebesar 1,28 persen. Inflasi tahun ke tahun pada April 2019 sebesar 2,84 persen dan pada April 2018 tercatat sebesar 2,76 persen dan pada April 2017 dengan inflasi sebesar 4,38 persen.

**Tabel 39**  
**Inflasi Bulanan, Tahun Kalender, Tahun ke Tahun**  
**Provinsi Kalimantan Timur, Kota Samarinda, dan Kota Balikpapan**  
**Bulan April 2017 - April 2019**

Provinsi/Kota	Inflasi	2017	2018	2019
(1)	(2)	(3)	(4)	(5)
Kalimantan Timur	1. April	0,13	0,30	0,15
	2. April ( tahun kalender)	1,28	0,90	0,50
	3. April (tahun ke tahun)	4,38	2,76	2,84
Samarinda	1. April	0,29	0,30	0,07
	2. April ( tahun kalender)	1,73	0,92	0,38
	3. April (tahun ke tahun)	3,88	2,86	2,77
Balikpapan	1. April	-0,08	0,30	0,25
	2. April ( tahun kalender)	0,71	0,87	0,67
	3. April (tahun ke tahun)	5,03	2,62	2,93

Jika dirinci menurut kota, Samarinda pada bulan April 2019 mengalami inflasi sebesar 0,07 persen, sedangkan pada periode yang sama dua tahun sebelumnya yaitu tahun 2018 mengalami inflasi sebesar 0,30 persen dan tahun 2017 mengalami inflasi 0,29 persen. Kota Balikpapan bulan April 2019 mengalami inflasi 0,25 persen, dan tahun 2018 tercatat mengalami inflasi sebesar 0,30 persen sedangkan tahun 2017 mengalami deflasi sebesar -0,08 persen.

Pada bulan April 2019 Inflasi Tahun Kalender Kota Samarinda sebesar 0,38 persen, sedangkan pada periode yang sama dua tahun sebelumnya yaitu tahun 2018 mengalami inflasi sebesar 0,92 persen dan tahun 2017 mengalami Inflasi 1,73 persen. Inflasi Tahun Kalender Kota Balikpapan pada bulan April 2019 mencapai 0,67 persen, dan tahun 2018 tercatat mengalami inflasi sebesar 0,87 persen dan tahun 2017 mengalami inflasi sebesar 0,71 persen.

Inflasi tahun ke tahun Kota Samarinda bulan April 2019 sebesar 2,77 persen, pada periode yang sama dua tahun sebelumnya yaitu tahun 2018 dan tahun 2017 masing-masing tercatat sebesar 2,86 persen dan 3,88 persen. Kemudian Inflasi tahun ke tahun Kota Balikpapan bulan April tahun 2019 sebesar 2,93 persen dan pada periode tahun 2018 dan tahun 2017 masing-masing sebesar 2,62 persen dan 5,03 persen.

**Gambar 5**  
**Perbandingan Tingkat Inflasi Kalimantan Timur dan Nasional**  
**Bulan April 2018 – April 2019**

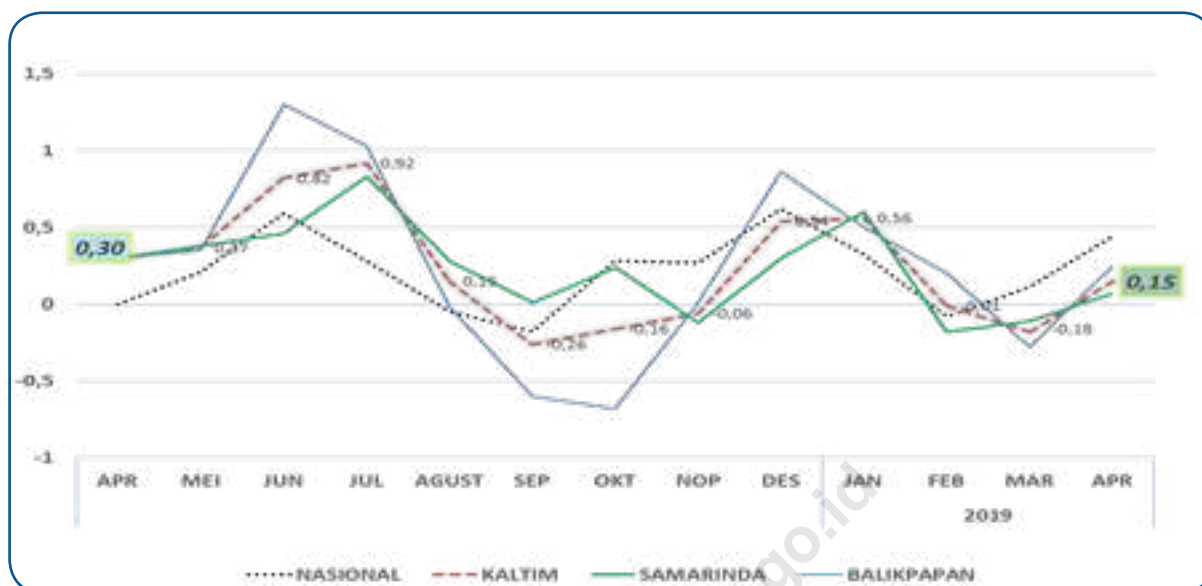

### 3. Perbandingan Inflasi Antar Kota (Pulau Kalimantan)

Dari 9 kota IHK di wilayah Pulau Kalimantan selama Bulan April, semuanya mengalami inflasi. Inflasi yang cukup tinggi terjadi di Kota Banjarmasin (0,97 persen) dan inflasi terendah terjadi di Kota Samarinda (0,07 persen). Sementara itu, indeks harga yang cukup tinggi terjadi di Tarakan (148,72) dan yang terendah di Kota Palangka Raya (132,98).

**Tabel 40**  
**Inflasi/Deflasi Bulanan, Tahun Kalender, Tahun ke Tahun**  
**di Pulau Kalimantan Bulan April 2019**

KOTA	IHK	INFLASI		
		MONTH TO MONTH	TAHUN KALENDER	TAHUN KE TAHUN
(1)	(2)	(3)	(4)	(5)
PONTIANAK	147,18	0,21	1,10	3,73
SINGKAWANG	138,08	0,23	1,30	2,80
SAMPIT	139,52	0,66	0,33	4,50
PALANGKARAYA	132,98	0,32	0,84	3,50
TANJUNG	134,76	0,47	0,63	1,53
BANJARMASIN	137,24	0,97	1,99	4,11
BALIKPAPAN	139,96	0,25	0,67	2,93
SAMARINDA	138,54	0,07	0,38	2,77
TARAKAN	148,72	0,60	0,90	5,06

**Tabel 41**  
**Indeks Harga Konsumen (IHK) Provinsi Kalimantan Timur (Tahun 2012 = 100)**  
**Bulan Maret 2019 dan April 2019**

KELOMPOK/SUB KELOMPOK KOMODITI	SAMARINDA		BALIKPAPAN		KALTIM	
	Maret'19	April'19	Maret'19	April'19	Maret'19	April'19
(1)	(2)	(3)	(4)	(5)	(6)	(7)
INDEKS UMUM	138.45	138,54	139.61	139,96	138.95	139,15
I BAHAN MAKANAN	140.73	140,72	140.50	140,73	140.63	140,72
A. Padi-padian, Umbi-umbian & Hasilnya	131.39	129,92	136.86	136,91	133.74	132,93
B. Daging & Hasil-hasilnya	143.10	142,91	120.23	119,20	133.27	132,71
C. Ikan Segar	133.74	123,76	111.13	106,79	124.02	116,46
D. Ikan Diawetkan	141.87	145,36	166.05	166,68	152.27	154,53
E. Telur, Susu & Hasil-hasilnya	133.51	134,00	129.36	128,79	131.73	131,76
F. Sayur-sayuran	133.51	132,69	235.35	238,88	177.30	178,35
G. Kacang-kacangan	143.19	156,80	116.07	112,80	131.53	137,88
H. Buah-buahan	163.57	163,94	162.88	166,46	163.27	165,02
I. Bumbu-bumbuan	180.09	204,28	155.75	166,89	169.62	188,20
J. Lemak dan Minyak	136.57	134,14	111.74	111,74	125.89	124,51
K. Bahan Makanan Lainnya	163.11	164,25	149.07	150,95	157.07	158,53
II MAKANAN JADI, ROKOK & TEMBAKAU	160.19	160,34	141.04	141,32	151.96	152,16
A. Makanan Jadi	161.15	161,45	141.22	141,41	152.58	152,83
B. Minuman Yang Tidak Beralkohol	133.48	133,14	113.66	113,76	124.96	124,81
C. Tembakau dan Minuman Beralkohol	182.35	182,42	166.48	167,23	175.53	175,89
III PERUMAHAN	134.68	134,56	134.20	134,07	134.47	134,35
A. Biaya Tempat Tinggal	125.96	125,79	129.11	129,11	127.31	127,22
B. Bahan Bakar, Penerangan & Air	165.36	165,20	154.21	153,38	160.57	160,12
C. Perlengkapan Rumah Tangga	128.38	128,75	118.23	118,29	124.02	124,25
D. Penyelenggaraan Rumah Tangga	128.81	128,80	131.95	132,54	130.16	130,41
IV SANDANG	119.36	119,92	115.36	115,43	117.64	117,99
A. Sandang Laki-laki	112.73	113,82	118.33	118,50	115.14	115,83
B. Sandang Wanita	126.69	127,40	116.66	116,82	122.38	122,85
C. Sandang Anak-anak	126.83	126,91	120.57	120,62	124.14	124,21
D. Barang Pribadi & Sandang Lainnya	111.35	111,65	103.31	103,14	107.89	107,99
V KESEHATAN	134.86	135,22	137.11	137,44	135.83	136,17
A. Jasa Kesehatan	119.98	119,98	118.27	118,27	119.24	119,24
B. Obat-obatan	113.81	114,33	158.82	158,93	133.16	133,51
C. Jasa Perawatan Jasmani	164.42	164,42	140.40	140,56	154.09	154,16
D. Perawatan Jasmani dan Kosmetik	164.51	165,44	143.65	144,48	155.54	156,43
VI PENDIDIKAN, REKREASI DAN OLAH RAGA	134.09	134,59	132.17	132,23	133.26	133,58
A. Jasa Pendidikan	139.20	139,20	147.85	147,85	142.92	142,92
B. Kursus-kursus/Pelatihan	136.87	139,31	137.28	137,28	137.05	138,44
C. Perlengkapan/Peralatan Pendidikan	121.92	124,16	114.67	115,65	118.80	120,50
D. Rekreasi	131.85	131,78	117.44	117,18	125.65	125,50
E. Olahraga	119.07	119,07	105.03	105,03	113.03	113,03
VII TRANSPOR DAN KOMUNIKASI	128.99	129,02	156.42	157,87	140.78	141,43
A. Transport	139.57	139,92	182.38	184,86	157.98	159,24
B. Komunikasi dan Pengiriman	106.26	105,62	112.47	112,47	108.93	108,57
C. Sarana dan Penunjang Transpor	143.16	143,41	151.55	151,55	146.77	146,91
D. Jasa Keuangan	115.10	115,10	113.72	113,72	114.51	114,51

**Tabel 42**  
**Tingkat Inflasi Provinsi Kalimantan Timur**  
**Bulan April 2019 (Persen)**

KELOMPOK/SUB KELOMPOK KOMODITI	SAMARINDA	BALIKPAPAN	KALTIM
(1)	(2)	(3)	(4)
INDEKS UMUM	0,07	0,25	0,15
I BAHAN MAKANAN	-0,01	0,16	0,07
A. Padi-padian, Umbi-umbian & Hasilnya	-1,12	0,04	-0,61
B. Daging & Hasil-hasilnya	-0,13	-0,86	-0,41
C. Ikan Segar	-7,46	-3,91	-6,09
D. Ikan Diawetkan	2,46	0,38	1,48
E. Telur, Susu & Hasil-hasilnya	0,37	-0,44	0,03
F. Sayur-sayuran	-0,61	1,50	0,59
G. Kacang-kacangan	9,50	-2,82	4,83
H. Buah-buahan	0,23	2,20	1,07
I. Bumbu-bumbuan	13,43	7,15	10,95
J. Lemak dan Minyak	-1,78	0,00	-1,10
K. Bahan Makanan Lainnya	0,70	1,26	0,93
II MAKANAN JADI, ROKOK & TEMBAKAU	0,09	0,20	0,14
A. Makanan Jadi	0,19	0,13	0,17
B. Minuman Yang Tidak Beralkohol	-0,25	0,09	-0,12
C. Tembakau dan Minuman Beralkohol	0,04	0,45	0,21
III PERUMAHAN	-0,09	-0,10	-0,09
A. Biaya Tempat Tinggal	-0,13	0,00	-0,08
B. Bahan Bakar, Penerangan & Air	-0,10	-0,54	-0,28
C. Perlengkapan Rumah Tangga	0,29	0,05	0,19
D. Penyelenggaraan Rumah Tangga	-0,01	0,45	0,19
IV SANDANG	0,47	0,06	0,30
A. Sandang Laki-laki	0,97	0,14	0,60
B. Sandang Wanita	0,56	0,14	0,39
C. Sandang Anak-anak	0,06	0,04	0,05
D. Barang Pribadi & Sandang Lainnya	0,27	-0,16	0,09
V KESEHATAN	0,27	0,24	0,26
A. Jasa Kesehatan	0,00	0,00	0,00
B. Obat-obatan	0,46	0,07	0,26
C. Jasa Perawatan Jasmani	0,00	0,11	0,04
B. Perawatan Jasmani dan Kosmetik	0,57	0,58	0,57
VI PENDIDIKAN, REKREASI DAN OLAH RAGA	0,37	0,05	0,23
A. Jasa Pendidikan	0,00	0,00	0,00
B. Kursus-kursus/Pelatihan	1,78	0,00	1,01
C. Perlengkapan/Peralatan Pendidikan	1,84	0,85	1,43
D. Rekreasi	-0,05	-0,22	-0,12
E. Olahraga	0,00	0,00	0,00
VII TRANSPOR DAN KOMUNIKASI	0,02	0,93	0,46
A. Transport	0,25	1,36	0,80
B. Komunikasi dan Pengiriman	-0,60	0,00	-0,33
C. Sarana dan Penunjang Transpor	0,17	0,00	0,10
D. Jasa Keuangan	0,00	0,00	0,00

Catatan : \*) dihitung berdasarkan perubahan IHK bulan April 2019 terhadap IHK bulan sebelumnya

**Tabel 43**  
**Tingkat Inflasi Tahun Kalender<sup>1)</sup> Provinsi Kalimantan Timur**  
**Bulan April 2019 (Persen)**

KELOMPOK/SUB KELOMPOK KOMODITI		SAMARINDA	BALIKPAPAN	KALTIM
(1)		(2)	(3)	(4)
	INDEKS UMUM	0,38	0,67	0,50
I	BAHAN MAKANAN	-0,34	2,08	0,69
	A. Padi-padian, Umbi-umbian & Hasilnya	0,15	0,60	0,35
	B. Daging & Hasil-hasilnya	-6,94	-0,60	-4,59
	C. Ikan Segar	-4,65	0,55	-2,67
	D. Ikan Diawetkan	1,91	-4,38	-1,11
	E. Telur, Susu & Hasil-hasilnya	-3,45	-1,80	-2,76
	F. Sayur-sayuran	0,71	10,68	6,22
	G. Kacang-kacangan	10,14	-2,43	5,36
	H. Buah-buahan	-0,92	-1,08	-0,99
	I. Bumbu-bumbuan	17,09	10,31	14,41
	J. Lemak dan Minyak	-4,32	-0,35	-2,83
	K. Bahan Makanan Lainnya	1,51	1,54	1,52
II	MAKANAN JADI, ROKOK & TEMBAKAU	1,02	0,81	0,93
	A. Makanan Jadi	1,37	0,51	1,03
	B. Minuman Yang Tidak Beralkohol	0,26	1,24	0,64
	C. Tembakau dan Minuman Beralkohol	0,40	1,38	0,80
III	PERUMAHAN	0,26	-0,09	0,11
	A. Biaya Tempat Tinggal	0,40	0,10	0,27
	B. Bahan Bakar, Penerangan & Air	0,07	-0,96	-0,35
	C. Perlengkapan Rumah Tangga	0,57	0,18	0,41
	D. Penyelenggaraan Rumah Tangga	-0,43	0,88	0,14
IV	SANDANG	2,28	0,35	1,46
	A. Sandang Laki-laki	3,83	0,20	2,20
	B. Sandang Wanita	2,42	0,35	1,56
	C. Sandang Anak-anak	1,33	0,26	0,88
	D. Barang Pribadi & Sandang Lainnya	1,46	0,65	1,13
V	KESEHATAN	0,04	0,26	0,14
	A. Jasa Kesehatan	0,00	0,00	0,00
	B. Obat-obatan	0,81	2,42	1,63
	C. Jasa Perawatan Jasmani	0,00	2,70	1,04
	B. Perawatan Jasmani dan Kosmetik	-0,14	-1,35	-0,63
VI	PENDIDIKAN, REKREASI DAN OLAH RAGA	0,73	0,96	0,83
	A. Jasa Pendidikan	0,00	1,78	0,78
	B. Kursus-kursus/Pelatihan	2,00	0,00	1,14
	C. Perlengkapan/Peralatan Pendidikan	3,96	1,03	2,73
	D. Rekreasi	0,11	-0,12	0,02
	E. Olahraga	0,00	0,00	0,00
VII	TRANSPOR DAN KOMUNIKASI	-0,17	0,20	0,01
	A. Transport	-0,09	0,20	0,06
	B. Komunikasi dan Pengiriman	-0,56	0,11	-0,26
	C. Sarana dan Penunjang Transpor	0,20	0,45	0,31
	D. Jasa Keuangan	0,00	0,00	0,00

Catatan : <sup>1)</sup> dihitung berdasarkan perubahan IHK bulan April 2019 terhadap IHK bulan Desember 2018

**Tabel 44**  
**Tingkat Inflasi Tahun ke tahun <sup>1)</sup> Provinsi Kalimantan Timur**  
**Bulan April 2019 (Persen)**

KELOMPOK/SUB KELOMPOK KOMODITI		SAMARINDA	BALIKPAPAN	KALTIM
(1)		(2)	(3)	(4)
	INDEKS UMUM	2,77	2,93	2,84
I	BAHAN MAKANAN	1,83	-0,60	0,77
	A. Padi-padian, Umbi-umbian & Hasilnya	-2,39	-2,27	-2,34
	B. Daging & Hasil-hasilnya	3,17	-4,32	0,14
	C. Ikan Segar	-2,99	-3,33	-3,13
	D. Ikan Diawetkan	1,22	-4,46	-1,50
	E. Telur, Susu & Hasil-hasilnya	0,01	0,76	0,32
	F. Sayur-sayuran	3,07	5,74	4,59
	G. Kacang-kacangan	10,00	-3,37	4,89
	H. Buah-buahan	6,97	2,56	5,01
	I. Bumbu-bumbuan	11,21	-2,84	5,40
	J. Lemak dan Minyak	1,25	-1,21	0,28
	K. Bahan Makanan Lainnya	7,75	7,50	7,65
II	MAKANAN JADI, ROKOK & TEMBAKAU	3,02	3,34	3,15
	A. Makanan Jadi	1,97	2,84	2,32
	B. Minuman Yang Tidak Beralkohol	4,02	2,78	3,53
	C. Tembakau dan Minuman Beralkohol	5,98	5,14	5,64
III	PERUMAHAN	2,77	1,04	2,02
	A. Biaya Tempat Tinggal	4,15	0,68	2,60
	B. Bahan Bakar, Penerangan & Air	0,41	1,30	0,77
	C. Perlengkapan Rumah Tangga	1,27	3,04	1,99
	D. Penyelenggaraan Rumah Tangga	1,99	1,27	1,67
IV	SANDANG	5,01	0,79	3,19
	A. Sandang Laki-laki	7,34	0,29	4,12
	B. Sandang Wanita	7,31	0,11	4,25
	C. Sandang Anak-anak	3,63	0,95	2,49
	D. Barang Pribadi & Sandang Lainnya	1,48	2,14	1,75
V	KESEHATAN	2,36	2,09	2,25
	A. Jasa Kesehatan	2,56	0,06	1,48
	B. Obat-obatan	1,71	5,75	3,74
	C. Jasa Perawatan Jasmani	0,35	5,94	2,47
	B. Perawatan Jasmani dan Kosmetik	2,70	0,84	1,96
VI	PENDIDIKAN, REKREASI DAN OLAH RAGA	3,51	6,22	4,64
	A. Jasa Pendidikan	2,56	8,96	5,31
	B. Kursus-kursus/Pelatihan	4,74	2,95	3,97
	C. Perlengkapan/Peralatan Pendidikan	8,75	2,28	5,98
	D. Rekreasi	2,35	5,20	3,47
	E. Olahraga	0,95	0,00	0,57
VII	TRANSPOR DAN KOMUNIKASI	2,56	8,51	5,33
	A. Transport	2,71	11,13	6,75
	B. Komunikasi dan Pengiriman	3,85	3,71	3,79
	C. Sarana dan Penunjang Transpor	0,29	2,59	1,30
	D. Jasa Keuangan	0,00	0,00	0,00

Catatan : <sup>1)</sup> dihitung berdasarkan perubahan IHK bulan April 2019 terhadap IHK bulan April 2018



**Tabel 45**  
**Andil Inflasi Provinsi Kalimantan Timur**  
**Bulan April 2019 (Persen)**

KELOMPOK/SUB KELOMPOK KOMODITI		SAMARINDA	BALIKPAPAN	KALTIM
(1)		(2)	(3)	(4)
	INDEKS UMUM	0,07	0,25	0,15
I	BAHAN MAKANAN	-0,001	0,034	0,014
	A. Padi-padian, Umbi-umbian & Hasilnya	-0,041	0,002	-0,022
	B. Daging & Hasil-hasilnya	-0,003	-0,017	-0,009
	C. Ikan Segar	-0,252	-0,116	-0,193
	D. Ikan Diawetkan	0,007	0,001	0,004
	E. Telur, Susu & Hasil-hasilnya	0,008	-0,010	0,000
	F. Sayur-sayuran	-0,010	0,051	0,016
	G. Kacang-kacangan	0,063	-0,019	0,028
	H. Buah-buahan	0,004	0,039	0,019
	I. Bumbu-bumbuan	0,243	0,101	0,181
	J. Lemak dan Minyak	-0,020	0,000	-0,011
	K. Bahan Makanan Lainnya	0,001	0,002	0,001
II	MAKANAN JADI, ROKOK & TEMBAKAU	0,020	0,037	0,027
	A. Makanan Jadi	0,026	0,016	0,022
	B. Minuman Yang Tidak Beralkohol	-0,008	0,002	-0,003
	C. Tembakau dan Minuman Beralkohol	0,002	0,019	0,009
III	PERUMAHAN	-0,023	-0,025	-0,024
	A. Biaya Tempat Tinggal	-0,022	0,000	-0,012
	B. Bahan Bakar, Penerangan & Air	-0,007	-0,035	-0,019
	C. Perlengkapan Rumah Tangga	0,005	0,001	0,003
	D. Penyelenggaraan Rumah Tangga	0,000	0,010	0,004
IV	SANDANG	0,027	0,002	0,016
	A. Sandang Laki-laki	0,014	0,002	0,009
	B. Sandang Wanita	0,008	0,002	0,005
	C. Sandang Anak-anak	0,001	0,001	0,001
	D. Barang Pribadi & Sandang Lainnya	0,004	-0,001	0,001
V	KESEHATAN	0,015	0,012	0,013
	A. Jasa Kesehatan	0,000	0,000	0,000
	B. Obat-obatan	0,003	0,001	0,002
	C. Jasa Perawatan Jasmani	0,000	0,001	0,000
	B. Perawatan Jasmani dan Kosmetik	0,012	0,010	0,011
VI	PENDIDIKAN, REKREASI DAN OLAH RAGA	0,024	0,004	0,015
	A. Jasa Pendidikan	0,000	0,000	0,000
	B. Kursus-kursus/Pelatihan	0,007	0,000	0,004
	C. Perlengkapan/Peralatan Pendidikan	0,018	0,007	0,014
	D. Rekreasi	-0,001	-0,004	-0,002
	E. Olahraga	0,000	0,000	0,000
VII	TRANSPOR DAN KOMUNIKASI	0,005	0,184	0,083
	A. Transport	0,025	0,184	0,094
	B. Komunikasi dan Pengiriman	-0,023	0,000	-0,013
	C. Sarana dan Penunjang Transpor	0,003	0,000	0,002
	D. Jasa Keuangan	0,000	0,000	0,000

# Perkembangan INFLASI Kalimantan Timur April 2019

Inflasi Bulanan

**0,15%**

Inflasi Tahun Kalender

**0,50%**

Inflasi Tahunan

**2,84%**

## Inflasi Menurut Kelompok Pengeluaran



Bahan Makanan

**0,07%**



Makanan jadi, dll

**0,14%**



Perumahan dll

**-0,09%**



Sandang

**0,30%**



Kesehatan

**0,26%**



Pendidikan dll

**0,23%**



Transportasi

**0,46%**

## Perbandingan Inflasi Kota IHK Kalimantan Timur

### SAMARINDA

Bulanan	Tahun Kalender	Tahunan
<b>0,07%</b>	<b>0,38%</b>	<b>2,77%</b>

### BALIKPAPAN

Bulanan	Tahun Kalender	Tahunan
<b>0,25%</b>	<b>0,67%</b>	<b>2,93%</b>



BADAN PUSAT STATISTIK  
PROVINSI KALIMANTAN TIMUR

BRS NO. 21/SDG/TH.XXII, 2 MEI 2019

<https://kaltim.bps.go.id>

Diterbitkan oleh:



**Badan Pusat Statistik  
Provinsi Kalimantan Timur**  
Jl. Kemakmuran No.04  
Samarinda 75117



**Wembri Suska SST, MSi**  
Kepala Bidang Statistik Distribusi  
Telepon: (0541) 732793  
E-mail: [wembri@bps.go.id](mailto:wembri@bps.go.id)  
Website : [kaltim.bps.go.id](http://kaltim.bps.go.id)



Konten Berita Resmi Statistik dilindungi oleh Undang-Undang, hak cipta melekat pada Badan Pusat Statistik. Dilarang mengumumkan, mendistribusikan, mengomunikasikan, dan/atau menggandakan sebagian atau seluruh isi tulisan ini untuk tujuan komersial tanpa izin tertulis dari Badan Pusat Statistik.

# BERITA RESMI STATISTIK



## Perkembangan Indeks Harga Konsumen/ Inflasi Provinsi Kalimantan Timur Bulan Mei 2019

Selama Mei 2019, terjadi inflasi sebesar 0,56 persen di Kalimantan Timur.

- Dari 82 kota pantauan IHK nasional, Bulan Mei 2019 yaitu sebanyak 81 kota mengalami inflasi dan 1 kota lainnya mengalami deflasi. Inflasi tertinggi terjadi di Kota Tual sebesar 2,91 persen dan terendah terjadi di Kota Kediri sebesar 0,05 persen. Sedangkan deflasi terjadi di Kota Merauke sebesar -0,49 persen.
- Provinsi Kalimantan Timur (Gabungan Kota Samarinda dan Kota Balikpapan) pada Mei 2019 terjadi inflasi sebesar 0,56 persen dengan tingkat inflasi tahun kalender sebesar 1,07 persen dan tingkat Inflasi tahun ke tahun sebesar 3,04 persen.
- Pada Mei 2019 terjadi inflasi 0,42 persen di Kota Samarinda dan inflasi sebesar 0,75 persen di Kota Balikpapan.
- Inflasi di Kalimantan Timur dipengaruhi oleh peningkatan indeks harga pada kelompok bahan makanan sebesar 2,31 persen diikuti kelompok sandang sebesar 0,42 persen, kelompok makanan jadi, minuman, rokok dan tembakau sebesar 0,28 persen kemudian kelompok kesehatan sebesar 0,25 persen, kelompok perumahan, air, listrik, gas dan bahan bakar sebesar 0,20 persen dan kelompok pendidikan, rekreasi dan olah raga dengan inflasi sebesar 0,12 persen. Sementara itu kelompok transportasi dan komunikasi mengalami deflasi sebesar -0,16 persen

## 1. Indeks Harga Konsumen/Inflasi Menurut Kelompok

Indeks Harga Konsumen (IHK) merupakan salah satu indikator ekonomi yang digunakan untuk mengukur tingkat perubahan harga (Inflasi/Deflasi) di tingkat konsumen, khususnya di daerah perkotaan. Perubahan IHK dari waktu ke waktu menunjukkan pergerakan harga dari paket komoditas yang dikonsumsi oleh rumah tangga. Di Indonesia, tingkat Inflasi diukur dari persentase perubahan IHK dan diumumkan ke publik setiap awal bulan (hari kerja pertama) oleh Badan Pusat Statistik (BPS).

Provinsi Kalimantan Timur pada bulan Mei 2019 mengalami inflasi sebesar 0,56 persen, atau terjadi perubahan Indeks Harga Konsumen (IHK) dari 139,15 pada bulan April 2019 menjadi 139,93 pada bulan Mei 2019. Inflasi tahun kalender pada bulan Mei 2019 sebesar 1,07 persen dan Inflasi tahun ke tahun sebesar 3,04 persen.

**Tabel 46**  
**Indeks Harga Konsumen dan Inflasi Provinsi Kalimantan Timur**  
**Menurut Kelompok Pengeluaran (2012 = 100)**  
**Bulan Mei 2019**

Kelompok Pengeluaran	IHK April 2019	IHK Mei 2019	Tingkat Inflasi Mei 2019 <sup>1)</sup>	Inflasi Tahun kalender <sup>2)</sup>	Inflasi Tahun ke tahun <sup>3)</sup>
(1)	(2)	(3)	(4)	(5)	(6)
UMUM	139,15	139,93	0,56	1,07	3,04
1 Bahan Makanan	140,72	143,97	2,31	3,01	1,99
2 Makanan Jadi, Minuman, Rokok dan Tembakau	152,16	152,58	0,28	1,21	3,25
3 Perumahan, Air, Listrik, Gas, dan Bahan Bakar	134,35	134,62	0,20	0,31	2,00
4 Sandang	117,99	118,48	0,42	1,88	3,44
5 Kesehatan	136,17	136,51	0,25	0,38	2,13
6 Pendidikan, Rekreasi dan Olah Raga	133,58	133,74	0,12	0,96	4,62
7 Transportasi dan Komunikasi	141,43	141,19	-0,16	-0,16	5,03

<sup>1)</sup> Persentase perubahan IHK bulan Mei 2019 terhadap IHK bulan sebelumnya.

<sup>2)</sup> Persentase perubahan IHK bulan Mei 2019 terhadap IHK bulan Desember 2018.

<sup>3)</sup> Persentase perubahan IHK bulan Mei 2019 terhadap IHK bulan Mei 2018.

Inflasi di Kalimantan Timur dipengaruhi oleh peningkatan peningkatan indeks harga pada kelompok bahan makanan sebesar 2,31 persen diikuti kelompok sandang sebesar 0,42 persen, kelompok makanan jadi, minuman, rokok dan tembakau sebesar 0,28 persen kemudian kelompok kesehatan sebesar 0,25 persen, kelompok perumahan, air, listrik, gas dan bahan bakar sebesar 0,20 persen dan kelompok pendidikan, rekreasi dan olah raga dengan inflasi sebesar 0,12 persen. Sementara itu kelompok transportasi dan komunikasi mengalami deflasi sebesar -0,16 persen

**Tabel 47**  
**Sumbangan Kelompok Pengeluaran Provinsi Kalimantan Timur**  
**Bulan Mei 2019 (persen)**

Kelompok Pengeluaran	Andil Inflasi (%)
(1)	(2)
1. Bahan Makanan	0,443
2. Makanan Jadi, Minuman, Rokok dan Tembakau	0,056
3. Perumahan, Air, Listrik, Gas dan Bahan Bakar	0,052
4. Sandang	0,022
5. Kesehatan	0,013
6. Pendidikan, Rekreasi dan Olah Raga	0,008
7. Transportasi dan Komunikasi	-0,028
<b>Umum</b>	<b>0,56</b>

Pada bulan Mei 2019, enam kelompok memberikan andil positif yaitu kelompok bahan makanan sebesar 0,443 persen diikuti kelompok makanan jadi, minuman, rokok dan tembakau dengan andil sebesar 0,056 persen, kelompok perumahan, air, listrik, gas dan bahan bakar sebesar 0,052 persen kemudian kelompok sandang sebesar 0,022 persen, kelompok kesehatan sebesar 0,013 persen dan kelompok pendidikan, rekreasi dan olah raga dengan andil 0,008 persen. Sementara itu untuk kelompok transportasi dan komunikasi memberikan andil negatif yaitu sebesar -0,028 persen.

Jika dirinci menurut kota, pada bulan Mei 2019, Kota Samarinda mengalami inflasi sebesar 0,42 persen dengan IHK 139,12. Sementara Kota Balikpapan mengalami inflasi 0,75 persen dengan IHK 141,01. Pada bulan Mei 2019 Inflasi tahun kalender Kota Samarinda sebesar 0,80 persen dan inflasi tahun ke tahun Kota Samarinda sebesar 2,81 persen. Sedangkan Inflasi tahun kalender Kota Balikpapan yaitu sebesar 1,42 persen dan inflasi tahun ke tahun Kota Balikpapan pada Mei 2019 sebesar 3,34 persen.

## 2. Perbandingan Inflasi Tahunan

Pada bulan Mei tahun 2019 Kalimantan Timur mengalami inflasi sebesar 0,56 persen. Sedangkan pada periode yang sama dua tahun sebelumnya, yaitu pada Mei 2018 Kalimantan Timur mengalami inflasi sebesar 0,37 persen dan pada Mei 2017 mengalami inflasi sebesar 0,36 persen. Inflasi tahun kalender pada bulan Mei 2019 tercatat sebesar 1,07 persen dan pada Mei 2018 mengalami inflasi sebesar 1,27 persen dan pada tahun Mei 2017 mengalami inflasi sebesar 1,64 persen. Inflasi tahun ke tahun pada Mei 2019 sebesar 3,04 persen dan pada Mei 2018 tercatat sebesar 2,77 persen dan pada Mei 2017 dengan inflasi sebesar 4,66 persen.

**Tabel 48**  
**Inflasi Bulanan, Tahun Kalender, Tahun ke Tahun**  
**Provinsi Kalimantan Timur, Kota Samarinda, dan Kota Balikpapan**  
**Bulan Mei 2017 - Mei 2019**

Provinsi/Kota		Inflasi	2017	2018	2019
(1)		(2)	(3)	(4)	(5)
Kalimantan Timur	1. Mei		0,36	0,37	0,56
	2. Mei ( tahun kalender)		1,64	1,27	1,07
	3. Mei (tahun ke tahun)		4,66	2,77	3,04
Samarinda	1. Mei		0,38	0,38	0,42
	2. Mei ( tahun kalender)		2,12	1,30	0,80
	3. Mei (tahun ke tahun)		4,23	2,86	2,81
Balikpapan	1. Mei		0,32	0,35	0,75
	2. Mei ( tahun kalender)		1,03	1,22	1,42
	3. Mei (tahun ke tahun)		5,23	2,64	3,34

Jika dirinci menurut kota, Samarinda pada bulan Mei 2019 mengalami inflasi sebesar 0,42 persen, sedangkan pada periode yang sama dua tahun sebelumnya yaitu tahun 2018 mengalami inflasi sebesar 0,38 persen dan tahun 2017 mengalami inflasi 0,38 persen. Kota Balikpapan bulan Mei 2019 mengalami inflasi 0,75 persen, dan tahun 2018 tercatat mengalami inflasi sebesar 0,35 persen sedangkan tahun 2017 mengalami inflasi sebesar 0,32 persen.

Pada bulan Mei 2019 Inflasi Tahun Kalender Kota Samarinda sebesar 0,80 persen, sedangkan pada periode yang sama dua tahun sebelumnya yaitu tahun 2018 mengalami inflasi sebesar 1,30 persen dan tahun 2017 mengalami Inflasi 2,12 persen. Inflasi Tahun Kalender Kota Balikpapan pada bulan Mei 2019 mencapai 1,42 persen, dan tahun 2018 tercatat mengalami inflasi sebesar 1,22 persen dan tahun 2017 mengalami inflasi sebesar 1,03 persen.

Inflasi tahun ke tahun Kota Samarinda bulan Mei 2019 sebesar 2,81 persen, pada periode yang sama dua tahun sebelumnya yaitu tahun 2018 dan tahun 2017 masing-masing tercatat sebesar 2,86 persen dan 4,23 persen. Kemudian Inflasi tahun ke tahun Kota Balikpapan bulan Mei tahun 2019 sebesar 3,34 persen dan pada periode tahun 2018 dan tahun 2017 masing-masing sebesar 2,64 persen dan 5,23 persen.

**Gambar 6**  
**Perbandingan Tingkat Inflasi Kalimantan Timur dan Nasional**  
**Bulan Mei 2018 – Mei 2019**

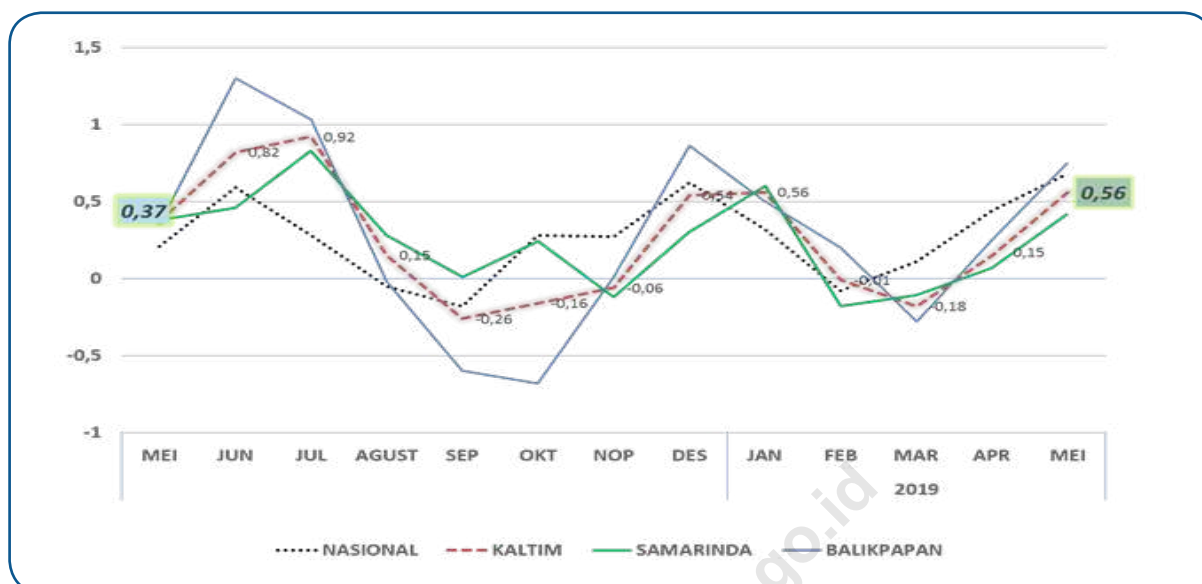

### 3. Perbandingan Inflasi Antar Kota (Pulau Kalimantan)

Dari 9 kota IHK di wilayah Pulau Kalimantan selama Bulan Mei, semuanya mengalami inflasi. Inflasi yang cukup tinggi terjadi di Kota Sampit (1,01 persen) dan inflasi terendah terjadi di Kota Samarinda (0,42 persen). Sementara itu, indeks harga yang cukup tinggi terjadi di Tarakan (149,86) dan yang terendah di Kota Palangka Raya (133,71).

**Tabel 49**  
**Inflasi/Deflasi Bulanan, Tahun Kalender, Tahun ke Tahun**  
**di Pulau Kalimantan Bulan Mei 2019**

KOTA	IHK	INFLASI		
		MONTH TO MONTH	TAHUN KALENDER	TAHUN KE TAHUN
(1)	(2)	(3)	(4)	(5)
PONTIANAK	148,00	0,56	1,66	3,93
SINGKAWANG	139,33	0,91	2,22	3,48
SAMPIT	140,93	1,01	1,34	4,82
PALANGKARAYA	133,71	0,55	1,40	3,80
TANJUNG	136,08	0,98	1,61	2,16
BANJARMASIN	138,47	0,90	2,91	4,89
BALIKPAPAN	141,01	0,75	1,42	3,34
SAMARINDA	139,12	0,42	0,80	2,81
TARAKAN	149,86	0,77	1,67	5,33



**Tabel 50**  
**Indeks Harga Konsumen (IHK) Provinsi Kalimantan Timur (Tahun 2012 = 100)**  
**Bulan April 2019 dan Mei 2019**

KELOMPOK/SUB KELOMPOK KOMODITI	SAMARINDA		BALIKPAPAN		KALTIM	
	April '19	Mei '19	April '19	Mei '19	April '19	Mei '19
(1)	(2)	(3)	(4)	(5)	(6)	(7)
INDEKS UMUM	138,54	139,12	139,96	141,01	139,15	139,93
I BAHAN MAKANAN	140,72	143,85	140,73	144,14	140,72	143,97
A. Padi-padian, Umbi-umbian & Hasilnya	129,92	129,00	136,91	136,93	132,93	132,41
B. Daging & Hasil-hasilnya	142,91	149,15	119,20	123,17	132,71	137,98
C. Ikan Segar	123,76	128,05	106,79	111,35	116,46	120,87
D. Ikan Diawetkan	145,36	144,90	166,68	168,25	154,53	154,94
E. Telur, Susu & Hasil-hasilnya	134,00	134,04	128,79	131,70	131,76	133,03
F. Sayur-sayuran	132,69	137,53	238,88	245,63	178,35	184,01
G. Kacang-kacangan	156,80	157,63	112,80	112,93	137,88	138,41
H. Buah-buahan	163,94	166,35	166,46	170,37	165,02	168,08
I. Bumbu-bumbuan	204,28	219,80	166,89	176,05	188,20	200,99
J. Lemak dan Minyak	134,14	132,19	111,74	112,81	124,51	123,86
K. Bahan Makanan Lainnya	164,25	169,92	150,95	161,76	158,53	166,41
II MAKANAN JADI, ROKOK & TEMBAKAU	160,34	160,61	141,32	141,94	152,16	152,58
A. Makanan Jadi	161,45	161,63	141,41	141,65	152,83	153,04
B. Minuman Yang Tidak Beralkohol	133,14	133,48	113,76	115,73	124,81	125,85
C. Tembakau dan Minuman Beralkohol	182,42	182,99	167,23	167,82	175,89	176,47
III PERUMAHAN	134,56	134,64	134,07	134,60	134,35	134,62
A. Biaya Tempat Tinggal	125,79	125,79	129,11	129,90	127,22	127,56
B. Bahan Bakar, Penerangan & Air	165,20	165,21	153,38	153,38	160,12	160,12
C. Perlengkapan Rumah Tangga	128,75	129,77	118,29	118,14	124,25	124,77
D. Penyelenggaraan Rumah Tangga	128,80	128,74	132,54	133,18	130,41	130,65
IV SANDANG	119,92	120,48	115,43	115,84	117,99	118,48
A. Sandang Laki-laki	113,82	114,38	118,50	118,64	115,83	116,21
B. Sandang Wanita	127,40	128,13	116,82	117,17	122,85	123,42
C. Sandang Anak-anak	126,91	128,11	120,62	120,93	124,21	125,02
D. Barang Pribadi & Sandang Lainnya	111,65	111,33	103,14	104,11	107,99	108,23
V KESEHATAN	135,22	135,47	137,44	137,89	136,17	136,51
A. Jasa Kesehatan	119,98	119,98	118,27	118,27	119,24	119,24
B. Obat-obatan	114,33	114,33	158,93	158,97	133,51	133,53
C. Jasa Perawatan Jasmani	164,42	164,42	140,56	141,53	154,16	154,58
D. Perawatan Jasmani dan Kosmetik	165,44	166,25	144,48	145,49	156,43	157,32
VI PENDIDIKAN, REKREASI DAN OLAH RAGA	134,59	134,89	132,23	132,22	133,58	133,74
A. Jasa Pendidikan	139,20	139,20	147,85	147,85	142,92	142,92
B. Kursus-kursus/Pelatihan	139,31	140,18	137,28	137,28	138,44	138,93
C. Perlengkapan/Peralatan Pendidikan	124,16	125,97	115,65	115,65	120,50	121,53
D. Rekreasi	131,78	131,58	117,18	117,12	125,50	125,36
E. Olahraga	119,07	119,07	105,03	105,03	113,03	113,03
VII TRANSPOR DAN KOMUNIKASI	129,02	128,28	157,87	158,31	141,43	141,19
A. Transport	139,92	139,68	184,86	186,48	159,24	159,80
B. Komunikasi dan Pengiriman	105,62	103,48	112,47	110,85	108,57	106,65
C. Sarana dan Penunjang Transpor	143,41	143,41	151,55	151,55	146,91	146,91
D. Jasa Keuangan	115,10	115,10	113,72	113,72	114,51	114,51

**Tabel 51**  
**Tingkat Inflasi Provinsi Kalimantan Timur**  
**Bulan Mei 2019 (Persen)**

KELOMPOK/SUB KELOMPOK KOMODITI	SAMARINDA	BALIKPAPAN	KALTIM
(1)	(2)	(3)	(4)
INDEKS UMUM	0,42	0,75	0,56
I BAHAN MAKANAN	2,22	2,42	2,31
A. Padi-padian, Umbi-umbian & Hasilnya	-0,71	0,01	-0,39
B. Daging & Hasil-hasilnya	4,37	3,33	3,97
C. Ikan Segar	3,47	4,27	3,78
D. Ikan Diawetkan	-0,32	0,94	0,27
E. Telur, Susu & Hasil-hasilnya	0,03	2,26	0,97
F. Sayur-sayuran	3,65	2,83	3,17
G. Kacang-kacangan	0,53	0,12	0,38
H. Buah-buahan	1,47	2,35	1,85
I. Bumbu-bumbuan	7,60	5,49	6,79
J. Lemak dan Minyak	-1,45	0,96	-0,52
K. Bahan Makanan Lainnya	3,45	7,16	4,97
II MAKANAN JADI, ROKOK & TEMBAKAU	0,17	0,44	0,28
A. Makanan Jadi	0,11	0,17	0,13
B. Minuman Yang Tidak Beralkohol	0,26	1,73	0,83
C. Tembakau dan Minuman Beralkohol	0,31	0,35	0,33
III PERUMAHAN	0,06	0,40	0,20
A. Biaya Tempat Tinggal	0,00	0,61	0,27
B. Bahan Bakar, Penerangan & Air	0,01	0,00	0,00
C. Perlengkapan Rumah Tangga	0,79	-0,13	0,42
D. Penyelenggaraan Rumah Tangga	-0,05	0,48	0,18
IV SANDANG	0,47	0,36	0,42
A. Sandang Laki-laki	0,49	0,12	0,33
B. Sandang Wanita	0,57	0,30	0,46
C. Sandang Anak-anak	0,95	0,26	0,66
D. Barang Pribadi & Sandang Lainnya	-0,29	0,94	0,22
V KESEHATAN	0,18	0,33	0,25
A. Jasa Kesehatan	0,00	0,00	0,00
B. Obat-obatan	0,00	0,03	0,01
C. Jasa Perawatan Jasmani	0,00	0,69	0,27
B. Perawatan Jasmani dan Kosmetik	0,49	0,70	0,57
VI PENDIDIKAN, REKREASI DAN OLAH RAGA	0,22	-0,01	0,12
A. Jasa Pendidikan	0,00	0,00	0,00
B. Kursus-kursus/Pelatihan	0,62	0,00	0,36
C. Perlengkapan/Peralatan Pendidikan	1,46	0,00	0,86
D. Rekreasi	-0,15	-0,05	-0,11
E. Olahraga	0,00	0,00	0,00
VII TRANSPOR DAN KOMUNIKASI	-0,57	0,28	-0,16
A. Transport	-0,17	0,88	0,35
B. Komunikasi dan Pengiriman	-2,03	-1,44	-1,77
C. Sarana dan Penunjang Transpor	0,00	0,00	0,00
D. Jasa Keuangan	0,00	0,00	0,00

Catatan : \*) dihitung berdasarkan perubahan IHK bulan Mei 2019 terhadap IHK bulan sebelumnya

**Tabel 52**  
**Tingkat Inflasi Tahun Kalender<sup>1)</sup> Provinsi Kalimantan Timur**  
**Bulan Mei 2019 (Persen)**

KELOMPOK/SUB KELOMPOK KOMODITI		SAMARINDA	BALIKPAPAN	KALTIM
(1)		(2)	(3)	(4)
	INDEKS UMUM	0,80	1,42	1,07
I	BAHAN MAKANAN	1,88	4,56	3,01
	A. Padi-padian, Umbi-umbian & Hasilnya	-0,56	0,61	-0,04
	B. Daging & Hasil-hasilnya	-2,87	2,71	-0,80
	C. Ikan Segar	-1,35	4,84	1,01
	D. Ikan Diawetkan	1,59	-3,48	-0,84
	E. Telur, Susu & Hasil-hasilnya	-3,42	0,42	-1,82
	F. Sayur-sayuran	4,38	13,81	9,59
	G. Kacang-kacangan	10,72	-2,32	5,77
	H. Buah-buahan	0,53	1,24	0,84
	I. Bumbu-bumbuan	25,98	16,37	22,18
	J. Lemak dan Minyak	-5,71	0,61	-3,34
	K. Bahan Makanan Lainnya	5,02	8,81	6,57
II	MAKANAN JADI, ROKOK & TEMBAKAU	1,19	1,25	1,21
	A. Makanan Jadi	1,48	0,68	1,16
	B. Minuman Yang Tidak Beralkohol	0,52	2,99	1,48
	C. Tembakau dan Minuman Beralkohol	0,72	1,73	1,13
III	PERUMAHAN	0,32	0,31	0,31
	A. Biaya Tempat Tinggal	0,40	0,71	0,54
	B. Bahan Bakar, Penerangan & Air	0,08	-0,96	-0,35
	C. Perlengkapan Rumah Tangga	1,37	0,05	0,83
	D. Penyelenggaraan Rumah Tangga	-0,47	1,37	0,33
IV	SANDANG	2,75	0,70	1,88
	A. Sandang Laki-laki	4,34	0,32	2,54
	B. Sandang Wanita	3,01	0,65	2,03
	C. Sandang Anak-anak	2,29	0,52	1,55
	D. Barang Pribadi & Sandang Lainnya	1,17	1,60	1,35
V	KESEHATAN	0,23	0,58	0,38
	A. Jasa Kesehatan	0,00	0,00	0,00
	B. Obat-obatan	0,81	2,45	1,64
	C. Jasa Perawatan Jasmani	0,00	3,41	1,32
	B. Perawatan Jasmani dan Kosmetik	0,34	-0,66	-0,06
VI	PENDIDIKAN, REKREASI DAN OLAH RAGA	0,96	0,95	0,96
	A. Jasa Pendidikan	0,00	1,78	0,78
	B. Kursus-kursus/Pelatihan	2,64	0,00	1,50
	C. Perlengkapan/Peralatan Pendidikan	5,48	1,03	3,61
	D. Rekreasi	-0,05	-0,17	-0,10
	E. Olahraga	0,00	0,00	0,00
VII	TRANSPOR DAN KOMUNIKASI	-0,74	0,48	-0,16
	A. Transport	-0,26	1,08	0,41
	B. Komunikasi dan Pengiriman	-2,57	-1,34	-2,02
	C. Sarana dan Penunjang Transpor	0,20	0,45	0,31
	D. Jasa Keuangan	0,00	0,00	0,00

Catatan : <sup>1)</sup> dihitung berdasarkan perubahan IHK bulan Mei 2019 terhadap IHK bulan Desember 2018

**Tabel 53**  
**Tingkat Inflasi Tahun ke tahun <sup>1)</sup> Provinsi Kalimantan Timur**  
**Bulan Mei 2019 (Persen)**

KELOMPOK/SUB KELOMPOK KOMODITI		SAMARINDA	BALIKPAPAN	KALTIM
(1)		(2)	(3)	(4)
	INDEKS UMUM	2,81	3,34	3,04
I	BAHAN MAKANAN	2,69	1,07	1,99
	A. Padi-padian, Umbi-umbian & Hasilnya	-1,36	1,08	-0,29
	B. Daging & Hasil-hasilnya	3,44	-0,71	1,81
	C. Ikan Segar	-2,58	-5,19	-3,63
	D. Ikan Diawetkan	1,28	-4,95	-1,73
	E. Telur, Susu & Hasil-hasilnya	-1,90	1,53	-0,47
	F. Sayur-sayuran	6,32	7,83	7,18
	G. Kacang-kacangan	10,57	-3,30	5,27
	H. Buah-buahan	7,48	1,39	4,74
	I. Bumbu-bumbuan	14,90	3,19	10,19
	J. Lemak dan Minyak	0,81	0,87	0,83
	K. Bahan Makanan Lainnya	10,85	12,65	11,59
II	MAKANAN JADI, ROKOK & TEMBAKAU	3,04	3,56	3,25
	A. Makanan Jadi	2,02	3,07	2,44
	B. Minuman Yang Tidak Beralkohol	3,70	3,47	3,61
	C. Tembakau dan Minuman Beralkohol	6,14	4,99	5,67
III	PERUMAHAN	2,71	1,07	2,00
	A. Biaya Tempat Tinggal	3,92	1,13	2,68
	B. Bahan Bakar, Penerangan & Air	0,39	0,36	0,38
	C. Perlengkapan Rumah Tangga	2,48	2,70	2,57
	D. Penyelenggaraan Rumah Tangga	1,71	1,56	1,65
IV	SANDANG	5,17	1,14	3,44
	A. Sandang Laki-laki	7,25	0,39	4,13
	B. Sandang Wanita	7,61	0,46	4,57
	C. Sandang Anak-anak	4,61	1,22	3,17
	D. Barang Pribadi & Sandang Lainnya	0,73	3,02	1,67
V	KESEHATAN	1,93	2,38	2,13
	A. Jasa Kesehatan	1,44	0,06	0,84
	B. Obat-obatan	1,59	5,50	3,56
	C. Jasa Perawatan Jasmani	0,35	6,67	2,75
	B. Perawatan Jasmani dan Kosmetik	2,91	1,57	2,37
VI	PENDIDIKAN, REKREASI DAN OLAH RAGA	3,53	6,13	4,62
	A. Jasa Pendidikan	2,56	8,96	5,31
	B. Kursus-kursus/Pelatihan	5,39	2,95	4,34
	C. Perlengkapan/Peralatan Pendidikan	8,87	1,69	5,81
	D. Rekreasi	2,17	5,16	3,35
	E. Olahraga	0,95	0,00	0,57
VII	TRANSPOR DAN KOMUNIKASI	1,98	8,51	5,03
	A. Transport	2,50	11,78	6,96
	B. Komunikasi dan Pengiriman	1,89	2,25	2,05
	C. Sarana dan Penunjang Transpor	0,29	1,36	0,76
	D. Jasa Keuangan	0,00	0,00	0,00

Catatan : <sup>1)</sup> dihitung berdasarkan perubahan IHK bulan Mei 2019 terhadap IHK bulan Mei 2018

**Tabel 54**  
**Andil Inflasi Provinsi Kalimantan Timur**  
**Bulan Mei 2019 (Persen)**

KELOMPOK/SUB KELOMPOK KOMODITI		SAMARINDA	BALIKPAPAN	KALTIM
(1)		(2)	(3)	(4)
	INDEKS UMUM	0,42	0,75	0,56
I	BAHAN MAKANAN	0,4127	0,4838	0,4431
	A. Padi-padian, Umbi-umbian & Hasilnya	-0,0253	0,0003	-0,0142
	B. Daging & Hasil-hasilnya	0,0967	0,0655	0,0830
	C. Ikan Segar	0,1083	0,1224	0,1143
	D. Ikan Diawetkan	-0,0009	0,0031	0,0008
	E. Telur, Susu & Hasil-hasilnya	0,0007	0,0507	0,0223
	F. Sayur-sayuran	0,0631	0,0972	0,0778
	G. Kacang-kacangan	0,0039	0,0008	0,0026
	H. Buah-buahan	0,0222	0,0419	0,0307
	I. Bumbu-bumbuan	0,1554	0,0831	0,1241
	J. Lemak dan Minyak	-0,0159	0,0086	-0,0053
	K. Bahan Makanan Lainnya	0,0045	0,0102	0,0070
II	MAKANAN JADI, ROKOK & TEMBAKAU	0,0363	0,0815	0,0558
	A. Makanan Jadi	0,0155	0,0200	0,0174
	B. Minuman Yang Tidak Beralkohol	0,0077	0,0469	0,0247
	C. Tembakau dan Minuman Beralkohol	0,0131	0,0146	0,0137
III	PERUMAHAN	0,0147	0,0999	0,0515
	A. Biaya Tempat Tinggal	0,0005	0,0912	0,0397
	B. Bahan Bakar, Penerangan & Air	0,0006	0,0000	0,0003
	C. Perlengkapan Rumah Tangga	0,0146	-0,0020	0,0074
	D. Penyelenggaraan Rumah Tangga	-0,0010	0,0107	0,0041
IV	SANDANG	0,0266	0,0164	0,0222
	A. Sandang Laki-laki	0,0073	0,0015	0,0048
	B. Sandang Wanita	0,0084	0,0034	0,0062
	C. Sandang Anak-anak	0,0145	0,0035	0,0097
	D. Barang Pribadi & Sandang Lainnya	-0,0036	0,0080	0,0014
V	KESEHATAN	0,0100	0,0160	0,0126
	A. Jasa Kesehatan	0,0000	0,0000	0,0000
	B. Obat-obatan	-0,0001	0,0003	0,0001
	C. Jasa Perawatan Jasmani	0,0000	0,0029	0,0013
	B. Perawatan Jasmani dan Kosmetik	0,0101	0,0128	0,0113
VI	PENDIDIKAN, REKREASI DAN OLAH RAGA	0,0148	-0,0009	0,0080
	A. Jasa Pendidikan	0,0000	0,0000	0,0000
	B. Kursus-kursus/Pelatihan	0,0024	0,0000	0,0014
	C. Perlengkapan/Peralatan Pendidikan	0,0146	0,0000	0,0083
	D. Rekreasi	-0,0022	-0,0009	-0,0016
	E. Olahraga	0,0000	0,0000	0,0000
VII	TRANSPOR DAN KOMUNIKASI	-0,0923	0,0556	-0,0283
	A. Transport	-0,0163	0,1200	0,0426
	B. Komunikasi dan Pengiriman	-0,0761	-0,0644	-0,0710
	C. Sarana dan Penunjang Transpor	0,0001	0,0000	0,0001
	D. Jasa Keuangan	0,0000	0,0000	0,0000

# Perkembangan INFLASI Kalimantan Timur Mei 2019

Inflasi Bulanan

**0,56%**

Inflasi Tahun Kalender

**1,07%**

Inflasi Tahunan

**3,04%**

## Inflasi Menurut Kelompok Pengeluaran



Bahan Makanan

**2,31%**



Makanan jadi dll

**0,28%**



Perumahan dll

**0,20%**



Sandang

**0,42%**



Kesehatan

**0,25%**



Pendidikan dll

**0,12%**



Transportasi

**-0,16%**

## Perbandingan Inflasi Kota IHK Kalimantan Timur

### SAMARINDA

Bulanan	Tahun Kalender	Tahunan
<b>0,42%</b>	<b>0,80%</b>	<b>2,81%</b>

### BALIKPAPAN

Bulanan	Tahun Kalender	Tahunan
<b>0,75%</b>	<b>1,42%</b>	<b>3,34%</b>



BADAN PUSAT STATISTIK  
PROVINSI KALIMANTAN TIMUR

BRS NO. 30/06/64/TH.XXII, 10 JUNI 2019

<https://kaltim.bps.go.id>

Diterbitkan oleh:



**Badan Pusat Statistik  
Provinsi Kalimantan Timur**  
Jl. Kemakmuran No.04  
Samarinda 75117



**Wembri Suska SST, MSi**  
Kepala Bidang Statistik Distribusi  
Telepon: (0541) 732793  
E-mail: [wembri@bps.go.id](mailto:wembri@bps.go.id)  
Website : [kaltim.bps.go.id](http://kaltim.bps.go.id)



Konten Berita Resmi Statistik dilindungi oleh Undang-Undang, hak cipta melekat pada Badan Pusat Statistik. Dilarang mengumumkan, mendistribusikan, mengomunikasikan, dan/atau menggandakan sebagian atau seluruh isi tulisan ini untuk tujuan komersial tanpa izin tertulis dari Badan Pusat Statistik.

# BERITA RESMI STATISTIK



## Perkembangan Indeks Harga Konsumen/ Inflasi Provinsi Kalimantan Timur Bulan Juni 2019

Selama Juni 2019, terjadi inflasi sebesar 0,50 persen di Kalimantan Timur.

- Dari 82 kota pantauan IHK nasional, Bulan Juni 2019 yaitu sebanyak 76 kota mengalami inflasi dan 6 kota lainnya mengalami deflasi. Inflasi tertinggi terjadi di Kota Manado sebesar 3,60 persen dan terendah terjadi di Kota Singaraja sebesar 0,02 persen. Sedangkan deflasi tertinggi terjadi di Kota Tanjung Pandan sebesar -0,41 persen dan terendah di Kota Jayapura sebesar -0,08 persen.
- Provinsi Kalimantan Timur (Gabungan Kota Samarinda dan Kota Balikpapan) pada Juni 2019 terjadi inflasi sebesar 0,50 persen dengan tingkat inflasi tahun kalender sebesar 1,57 persen dan tingkat Inflasi tahun ke tahun sebesar 2,71 persen.
- Pada Juni 2019 terjadi inflasi 0,15 persen di Kota Samarinda dan inflasi sebesar 0,96 persen di Kota Balikpapan.
- Inflasi di Kalimantan Timur dipengaruhi oleh peningkatan indeks harga pada kelompok bahan makanan sebesar 2,23 persen diikuti kelompok sandang sebesar 0,93 persen, kelompok pendidikan, rekreasi dan olah raga dengan inflasi sebesar 0,25 persen, kelompok makanan jadi, minuman, rokok dan tembakau sebesar 0,16 persen kemudian kelompok perumahan, air, listrik, gas dan bahan bakar sebesar 0,05 persen. Sementara itu 2 kelompok lainnya mengalami deflasi yaitu kelompok kesehatan sebesar -0,01 persen, dan kelompok transportasi dan komunikasi mengalami deflasi sebesar -0,37 persen



## 1. Indeks Harga Konsumen/Inflasi Menurut Kelompok

Indeks Harga Konsumen (IHK) merupakan salah satu indikator ekonomi yang digunakan untuk mengukur tingkat perubahan harga (Inflasi/Deflasi) di tingkat konsumen, khususnya di daerah perkotaan. Perubahan IHK dari waktu ke waktu menunjukkan pergerakan harga dari paket komoditas yang dikonsumsi oleh rumah tangga. Di Indonesia, tingkat Inflasi diukur dari persentase perubahan IHK dan diumumkan ke publik setiap awal bulan (hari kerja pertama) oleh Badan Pusat Statistik (BPS).

Provinsi Kalimantan Timur pada bulan Juni 2019 mengalami inflasi sebesar 0,50 persen, atau terjadi perubahan Indeks Harga Konsumen (IHK) dari 139,93 pada bulan Mei 2019 menjadi 140,63 pada bulan Juni 2019. Inflasi tahun kalender pada bulan Juni 2019 sebesar 1,57 persen dan Inflasi tahun ke tahun sebesar 2,71 persen.

**Tabel 55**  
**Indeks Harga Konsumen dan Inflasi Provinsi Kalimantan Timur**  
**Menurut Kelompok Pengeluaran (2012 = 100)**  
**Bulan Juni 2019**

Kelompok Pengeluaran	IHK Mei 2019	IHK Juni 2019	Tingkat Inflasi Juni 2019 <sup>1)</sup>	Inflasi Tahun kalender <sup>2)</sup>	Inflasi Tahun ke tahun <sup>3)</sup>
(1)	(2)	(3)	(4)	(5)	(6)
UMUM	139,93	140,63	0,50	1,57	2,71
1 Bahan Makanan	143,97	147,19	2,23	5,31	1,90
2 Makanan Jadi, Minuman, Rokok dan Tembakau	152,58	152,83	0,16	1,38	2,98
3 Perumahan, Air, Listrik, Gas, dan Bahan Bakar	134,62	134,69	0,05	0,37	2,04
4 Sandang	118,48	119,59	0,93	2,83	4,31
5 Kesehatan	136,51	136,50	-0,01	0,37	1,45
6 Pendidikan, Rekreasi dan Olah Raga	133,74	134,08	0,25	1,21	4,89
7 Transportasi dan Komunikasi	141,19	140,67	-0,37	-0,53	3,30

<sup>1)</sup> Persentase perubahan IHK bulan Juni 2019 terhadap IHK bulan sebelumnya.

<sup>2)</sup> Persentase perubahan IHK bulan Juni 2019 terhadap IHK bulan Desember 2018.

<sup>3)</sup> Persentase perubahan IHK bulan Juni 2019 terhadap IHK bulan Juni 2018.

Inflasi di Kalimantan Timur dipengaruhi oleh peningkatan indeks harga pada kelompok bahan makanan sebesar 2,23 persen diikuti kelompok sandang sebesar 0,93 persen, kelompok pendidikan, rekreasi dan olah raga dengan inflasi sebesar 0,25 persen, kelompok makanan jadi, minuman, rokok dan tembakau sebesar 0,16 persen kemudian kelompok perumahan, air, listrik, gas dan bahan bakar sebesar 0,05 persen. Sementara itu 2 kelompok lainnya mengalami deflasi yaitu kelompok kesehatan sebesar -0,01 persen, dan kelompok transportasi dan komunikasi mengalami deflasi sebesar -0,37 persen.

**Tabel 56**  
**Sumbangan Kelompok Pengeluaran Provinsi Kalimantan Timur**  
**Bulan Juni 2019 (persen)**

Kelompok Pengeluaran	Andil Inflasi (%)
(1)	(2)
1. Bahan Makanan	0,455
2. Makanan Jadi, Minuman, Rokok dan Tembakau	0,033
3. Perumahan, Air, Listrik, Gas dan Bahan Bakar	0,014
4. Sandang	0,051
5. Kesehatan	-0,001
6. Pendidikan, Rekreasi dan Olah Raga	0,016
7. Transportasi dan Komunikasi	-0,066
<b>Umum</b>	<b>0,50</b>

Pada bulan Juni 2019, lima kelompok memberikan andil positif yaitu kelompok bahan makanan sebesar 0,455 persen diikuti kelompok sandang sebesar 0,051 persen, kelompok makanan jadi, minuman, rokok dan tembakau dengan andil sebesar 0,033 persen, kelompok pendidikan, rekreasi dan olah raga dengan andil 0,016 persen dan kelompok perumahan, air, listrik, gas dan bahan bakar sebesar 0,014 persen. Sementara itu untuk kelompok kesehatan memberikan andil negatif sebesar -0,001 persen dan kelompok transportasi dan komunikasi memberikan andil negatif yaitu sebesar -0,066 persen.

Jika dirinci menurut kota, pada bulan Juni 2019, Kota Samarinda mengalami inflasi sebesar 0,15 persen dengan IHK 139,33. Sementara Kota Balikpapan mengalami inflasi 0,96 persen dengan IHK 142,36. Pada bulan Juni 2019 Inflasi tahun kalender Kota Samarinda sebesar 0,95 persen dan inflasi tahun ke tahun Kota Samarinda sebesar 2,49 persen. Sedangkan Inflasi tahun kalender Kota Balikpapan yaitu sebesar 2,40 persen dan inflasi tahun ke tahun Kota Balikpapan pada Juni 2019 sebesar 3,00 persen.

## 2. Perbandingan Inflasi Tahunan

Pada bulan Juni tahun 2019 Kalimantan Timur mengalami inflasi sebesar 0,50 persen. Sedangkan pada periode yang sama dua tahun sebelumnya, yaitu pada Juni 2018 Kalimantan Timur mengalami inflasi sebesar 0,82 persen dan pada Juni 2017 mengalami inflasi sebesar 0,98 persen. Inflasi tahun kalender pada bulan Juni 2019 tercatat sebesar 1,57 persen dan pada Juni 2018 mengalami inflasi sebesar 2,10 persen dan pada tahun Juni 2017 mengalami inflasi sebesar 2,64 persen. Inflasi tahun ke tahun pada Juni 2019 sebesar 2,71 persen dan pada Juni 2018 tercatat sebesar 2,60 persen dan pada Juni 2017 dengan inflasi sebesar 4,54 persen.

**Tabel 57**  
**Inflasi Bulanan, Tahun Kalender, Tahun ke Tahun**  
**Provinsi Kalimantan Timur, Kota Samarinda, dan Kota Balikpapan**  
**Bulan Juni 2017 - Juni 2019**

Provinsi/Kota	Inflasi	2017	2018	2019
(1)	(2)	(3)	(4)	(5)
Kalimantan Timur	1. Juni	0,98	0,82	0,50
	2. Juni ( tahun kalender)	2,64	2,10	1,57
	3. Juni (tahun ke tahun)	4,54	2,60	2,71
Samarinda	1. Juni	0,68	0,46	0,15
	2. Juni ( tahun kalender)	2,81	1,77	0,95
	3. Juni (tahun ke tahun)	4,30	2,63	2,49
Balikpapan	1. Juni	1,38	1,30	0,96
	2. Juni ( tahun kalender)	2,43	2,53	2,40
	3. Juni (tahun ke tahun)	4,86	2,55	3,00

Jika dirinci menurut kota, Samarinda pada bulan Juni 2019 mengalami inflasi sebesar 0,15 persen, sedangkan pada periode yang sama dua tahun sebelumnya yaitu tahun 2018 mengalami inflasi sebesar 0,46 persen dan tahun 2017 mengalami inflasi 0,68 persen. Kota Balikpapan bulan Juni 2019 mengalami inflasi 0,96 persen, dan tahun 2018 tercatat mengalami inflasi sebesar 1,30 persen sedangkan tahun 2017 mengalami inflasi sebesar 1,38 persen.

Pada bulan Juni 2019 Inflasi Tahun Kalender Kota Samarinda sebesar 0,95 persen, sedangkan pada periode yang sama dua tahun sebelumnya yaitu tahun 2018 mengalami inflasi sebesar 1,77 persen dan tahun 2017 mengalami Inflasi 2,81 persen. Inflasi Tahun Kalender Kota Balikpapan pada bulan Juni 2019 mencapai 2,40 persen, dan tahun 2018 tercatat mengalami inflasi sebesar 2,53 persen dan tahun 2017 mengalami inflasi sebesar 2,43 persen.

Inflasi tahun ke tahun Kota Samarinda bulan Juni 2019 sebesar 2,49 persen, pada periode yang sama dua tahun sebelumnya yaitu tahun 2018 dan tahun 2017 masing-masing tercatat sebesar 2,63 persen dan 4,30 persen. Kemudian Inflasi tahun ke tahun Kota Balikpapan bulan Juni tahun 2019 sebesar 3,00 persen dan pada periode tahun 2018 dan tahun 2017 masing-masing sebesar 2,55 persen dan 4,86 persen.

**Gambar 7**  
**Perbandingan Tingkat Inflasi Kalimantan Timur dan Nasional**  
**Bulan Juni 2018 – Juni 2019**

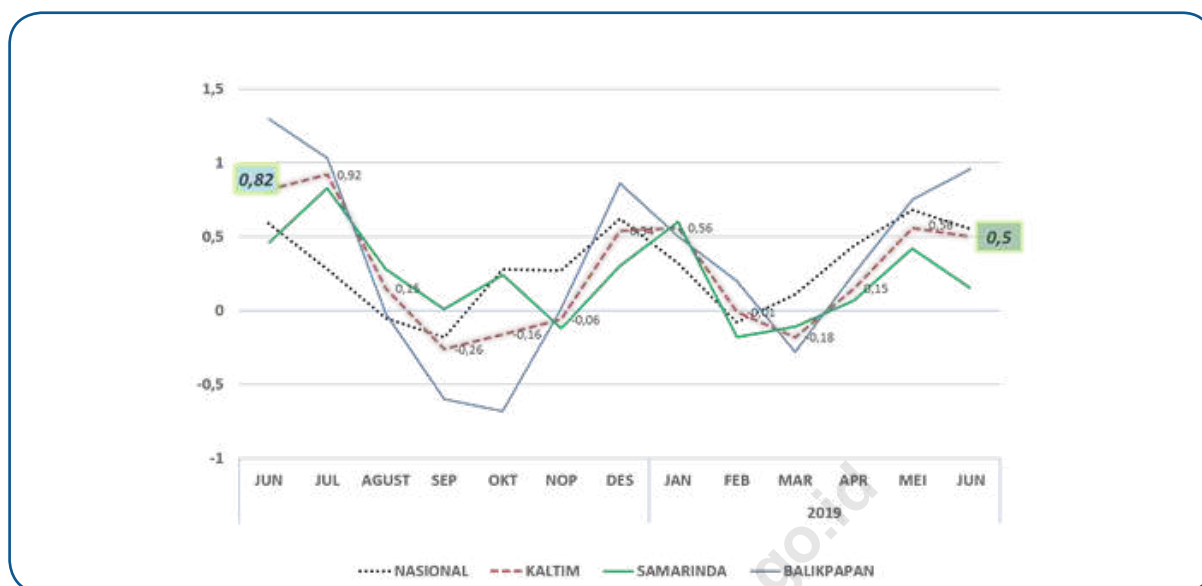

### 3. Perbandingan Inflasi Antar Kota (Pulau Kalimantan)

Dari 9 kota IHK di wilayah Pulau Kalimantan selama Bulan Juni, delapan mengalami inflasi dan 1 kota mengalami deflasi yaitu Kota Tanjung yaitu sebesar -0,10 persen. Inflasi yang cukup tinggi terjadi di Kota Balikpapan (0,96 persen) dan inflasi terendah terjadi di Kota Singkawang (0,07 persen). Sementara itu, indeks harga yang cukup tinggi terjadi di Tarakan (150,66) dan yang terendah di Kota Palangka Raya (133,87).

**Tabel 58**  
**Inflasi/Deflasi Bulanan, Tahun Kalender, Tahun ke Tahun**  
**di Pulau Kalimantan Bulan Juni 2019**

KOTA	IHK	INFLASI		
		MONTH TO MONTH	TAHUN KALENDER	TAHUN KE TAHUN
(1)	(2)	(3)	(4)	(5)
PONTIANAK	148,97	0,66	2,33	3,13
SINGKAWANG	139,43	0,07	2,29	2,56
SAMPIT	141,16	0,16	1,51	3,11
PALANGKARAYA	133,87	0,12	1,52	2,76
TANJUNG	135,95	-0,10	1,52	1,71
BANJARMASIN	138,87	0,29	3,20	4,17
BALIKPAPAN	142,36	0,96	2,40	3,00
SAMARINDA	139,33	0,15	0,95	2,49
TARAKAN	150,66	0,53	2,21	3,10

**Tabel 59**  
**Indeks Harga Konsumen (IHK) Provinsi Kalimantan Timur (Tahun 2012 = 100)**  
**Bulan Mei 2019 dan Juni 2019**

KELOMPOK/SUB KELOMPOK KOMODITI	SAMARINDA		BALIKPAPAN		KALTIM	
	Mei '19	Juni '19	Mei '19	Juni '19	Mei '19	Juni '19
(1)	(2)	(3)	(4)	(5)	(6)	(7)
INDEKS UMUM	139,12	139,33	141,01	142,36	139,93	140,63
I BAHAN MAKANAN	143,85	143,96	144,14	151,46	143,97	147,19
A. Padi-padian, Umbi-umbian & Hasilnya	129,00	129,26	136,93	136,84	132,41	132,52
B. Daging & Hasil-hasilnya	149,15	145,61	123,17	119,18	137,98	134,25
C. Ikan Segar	128,05	132,89	111,35	123,27	120,87	128,75
D. Ikan Diawetkan	144,90	146,06	168,25	173,33	154,94	157,79
E. Telur, Susu & Hasil-hasilnya	134,04	135,73	131,70	132,15	133,03	134,19
F. Sayur-sayuran	137,53	143,39	245,63	300,52	184,01	210,96
G. Kacang-kacangan	157,63	155,56	112,93	113,01	138,41	137,26
H. Buah-buahan	166,35	168,25	170,37	169,65	168,08	168,85
I. Bumbu-bumbuan	219,80	206,28	176,05	174,17	200,99	192,47
J. Lemak dan Minyak	132,19	127,44	112,81	113,60	123,86	121,49
K. Bahan Makanan Lainnya	169,92	171,68	161,76	162,55	166,41	167,75
II MAKANAN JADI, ROKOK & TEMBAKAU	160,61	161,01	141,94	141,99	152,58	152,83
A. Makanan Jadi	161,63	161,76	141,65	141,71	153,04	153,14
B. Minuman Yang Tidak Beralkohol	133,48	134,37	115,73	115,34	125,85	126,19
C. Tembakau dan Minuman Beralkohol	182,99	183,92	167,82	168,26	176,47	177,19
III PERUMAHAN	134,64	134,75	134,60	134,62	134,62	134,69
A. Biaya Tempat Tinggal	125,79	125,85	129,90	129,90	127,56	127,59
B. Bahan Bakar, Penerangan & Air	165,21	165,15	153,38	153,38	160,12	160,09
C. Perlengkapan Rumah Tangga	129,77	130,24	118,14	118,15	124,77	125,04
D. Penyelenggaraan Rumah Tangga	128,74	129,33	133,18	133,43	130,65	131,09
IV SANDANG	120,48	121,95	115,84	116,46	118,48	119,59
A. Sandang Laki-laki	114,38	114,68	118,64	118,66	116,21	116,39
B. Sandang Wanita	128,13	128,49	117,17	117,53	123,42	123,78
C. Sandang Anak-anak	128,11	130,73	120,93	121,12	125,02	126,60
D. Barang Pribadi & Sandang Lainnya	111,33	114,08	104,11	106,35	108,23	110,76
V KESEHATAN	135,47	135,28	137,89	138,11	136,51	136,50
A. Jasa Kesehatan	119,98	119,98	118,27	118,27	119,24	119,24
B. Obat-obatan	114,33	114,50	158,97	159,09	133,53	133,67
C. Jasa Perawatan Jasmani	164,42	164,42	141,53	141,53	154,58	154,58
D. Perawatan Jasmani dan Kosmetik	166,25	165,56	145,49	146,03	157,32	157,16
VI PENDIDIKAN, REKREASI DAN OLAH RAGA	134,89	135,52	132,22	132,17	133,74	134,08
A. Jasa Pendidikan	139,20	139,20	147,85	147,85	142,92	142,92
B. Kursus-kursus/Pelatihan	140,18	140,18	137,28	137,28	138,93	138,93
C. Perlengkapan/Peralatan Pendidikan	125,97	125,75	115,65	115,68	121,53	121,42
D. Rekreasi	131,58	134,44	117,12	116,92	125,36	126,91
E. Olahraga	119,07	119,07	105,03	105,03	113,03	113,03
VII TRANSPOR DAN KOMUNIKASI	128,28	128,05	158,31	157,40	141,19	140,67
A. Transport	139,68	139,37	186,48	184,88	159,80	158,94
B. Komunikasi dan Pengiriman	103,48	103,25	110,85	110,85	106,65	106,52
C. Sarana dan Penunjang Transpor	143,41	143,41	151,55	151,84	146,91	147,03
D. Jasa Keuangan	115,10	115,10	113,72	113,72	114,51	114,51

**Tabel 60**  
**Tingkat Inflasi Provinsi Kalimantan Timur**  
**Bulan Juni 2019 (Persen)**

KELOMPOK/SUB KELOMPOK KOMODITI	SAMARINDA	BALIKPAPAN	KALTIM
(1)	(2)	(3)	(4)
INDEKS UMUM	0,15	0,96	0,50
I BAHAN MAKANAN	0,08	5,08	2,23
A. Padi-padian, Umbi-umbian & Hasilnya	0,20	-0,07	0,08
B. Daging & Hasil-hasilnya	-2,37	-3,24	-2,71
C. Ikan Segar	3,78	10,70	6,52
D. Ikan Diawetkan	0,80	3,02	1,84
E. Telur, Susu & Hasil-hasilnya	1,26	0,34	0,87
F. Sayur-sayuran	4,26	22,35	14,64
G. Kacang-kacangan	-1,31	0,07	-0,83
H. Buah-buahan	1,14	-0,42	0,46
I. Bumbu-bumbuan	-6,15	-1,07	-4,24
J. Lemak dan Minyak	-3,59	0,70	-1,91
K. Bahan Makanan Lainnya	1,04	0,49	0,81
II MAKANAN JADI, ROKOK & TEMBAKAU	0,25	0,04	0,16
A. Makanan Jadi	0,08	0,04	0,07
B. Minuman Yang Tidak Beralkohol	0,67	-0,34	0,27
C. Tembakau dan Minuman Beralkohol	0,51	0,26	0,41
III PERUMAHAN	0,08	0,01	0,05
A. Biaya Tempat Tinggal	0,05	0,00	0,03
B. Bahan Bakar, Penerangan & Air	-0,04	0,00	-0,02
C. Perlengkapan Rumah Tangga	0,36	0,01	0,22
D. Penyelenggaraan Rumah Tangga	0,46	0,19	0,34
IV SANDANG	1,22	0,54	0,93
A. Sandang Laki-laki	0,26	0,02	0,15
B. Sandang Wanita	0,28	0,31	0,29
C. Sandang Anak-anak	2,05	0,16	1,26
D. Barang Pribadi & Sandang Lainnya	2,47	2,15	2,34
V KESEHATAN	-0,14	0,16	-0,01
A. Jasa Kesehatan	0,00	0,00	0,00
B. Obat-obatan	0,15	0,08	0,11
C. Jasa Perawatan Jasmani	0,00	0,00	0,00
B. Perawatan Jasmani dan Kosmetik	-0,42	0,37	-0,10
VI PENDIDIKAN, REKREASI DAN OLAH RAGA	0,47	-0,04	0,25
A. Jasa Pendidikan	0,00	0,00	0,00
B. Kursus-kursus/Pelatihan	0,00	0,00	0,00
C. Perlengkapan/Peralatan Pendidikan	-0,17	0,03	-0,09
D. Rekreasi	2,17	-0,17	1,23
E. Olahraga	0,00	0,00	0,00
VII TRANSPOR DAN KOMUNIKASI	-0,18	-0,57	-0,37
A. Transport	-0,22	-0,86	-0,54
B. Komunikasi dan Pengiriman	-0,22	0,00	-0,12
C. Sarana dan Penunjang Transpor	0,00	0,19	0,08
D. Jasa Keuangan	0,00	0,00	0,00

Catatan : \*) dihitung berdasarkan perubahan IHK bulan Juni 2019 terhadap IHK bulan sebelumnya

**Tabel 61**  
**Tingkat Inflasi Tahun Kalender<sup>1)</sup> Provinsi Kalimantan Timur**  
**Bulan Juni 2019 (Persen)**

KELOMPOK/SUB KELOMPOK KOMODITI		SAMARINDA	BALIKPAPAN	KALTIM
(1)		(2)	(3)	(4)
	INDEKS UMUM	0,95	2,40	1,57
I	BAHAN MAKANAN	1,95	9,87	5,31
	A. Padi-padian, Umbi-umbian & Hasilnya	-0,35	0,54	0,04
	B. Daging & Hasil-hasilnya	-5,18	-0,62	-3,49
	C. Ikan Segar	2,38	16,06	7,60
	D. Ikan Diawetkan	2,40	-0,57	0,98
	E. Telur, Susu & Hasil-hasilnya	-2,20	0,76	-0,97
	F. Sayur-sayuran	8,83	39,25	25,64
	G. Kacang-kacangan	9,26	-2,25	4,89
	H. Buah-buahan	1,68	0,81	1,30
	I. Bumbu-bumbuan	18,23	15,12	17,00
	J. Lemak dan Minyak	-9,10	1,31	-5,18
	K. Bahan Makanan Lainnya	6,11	9,34	7,43
II	MAKANAN JADI, ROKOK & TEMBAKAU	1,44	1,28	1,38
	A. Makanan Jadi	1,56	0,72	1,23
	B. Minuman Yang Tidak Beralkohol	1,19	2,64	1,76
	C. Tembakau dan Minuman Beralkohol	1,23	2,00	1,54
III	PERUMAHAN	0,40	0,32	0,37
	A. Biaya Tempat Tinggal	0,45	0,71	0,56
	B. Bahan Bakar, Penerangan & Air	0,04	-0,96	-0,37
	C. Perlengkapan Rumah Tangga	1,73	0,06	1,05
	D. Penyelenggaraan Rumah Tangga	-0,02	1,56	0,67
IV	SANDANG	4,01	1,24	2,83
	A. Sandang Laki-laki	4,62	0,34	2,70
	B. Sandang Wanita	3,30	0,96	2,33
	C. Sandang Anak-anak	4,38	0,67	2,82
	D. Barang Pribadi & Sandang Lainnya	3,67	3,79	3,72
V	KESEHATAN	0,09	0,74	0,37
	A. Jasa Kesehatan	0,00	0,00	0,00
	B. Obat-obatan	0,96	2,53	1,76
	C. Jasa Perawatan Jasmani	0,00	3,41	1,32
	B. Perawatan Jasmani dan Kosmetik	-0,07	-0,29	-0,16
VI	PENDIDIKAN, REKREASI DAN OLAH RAGA	1,43	0,92	1,21
	A. Jasa Pendidikan	0,00	1,78	0,78
	B. Kursus-kursus/Pelatihan	2,64	0,00	1,50
	C. Perlengkapan/Peralatan Pendidikan	5,29	1,06	3,51
	D. Rekreasi	2,13	-0,34	1,13
	E. Olahraga	0,00	0,00	0,00
VII	TRANSPOR DAN KOMUNIKASI	-0,92	-0,10	-0,53
	A. Transport	-0,48	0,21	-0,13
	B. Komunikasi dan Pengiriman	-2,79	-1,34	-2,14
	C. Sarana dan Penunjang Transpor	0,20	0,64	0,39
	D. Jasa Keuangan	0,00	0,00	0,00

Catatan : <sup>1)</sup> dihitung berdasarkan perubahan IHK bulan Juni 2019 terhadap IHK bulan Desember 2018

**Tabel 62**  
**Tingkat Inflasi Tahun ke tahun <sup>1)</sup> Provinsi Kalimantan Timur**  
**Bulan Juni 2019 (Persen)**

KELOMPOK/SUB KELOMPOK KOMODITI		SAMARINDA	BALIKPAPAN	KALTIM
(1)		(2)	(3)	(4)
	INDEKS UMUM	2,49	3,00	2,71
I	BAHAN MAKANAN	1,07	2,96	1,90
	A. Padi-padian, Umbi-umbian & Hasilnya	-0,82	0,94	-0,04
	B. Daging & Hasil-hasilnya	-4,66	-8,86	-6,31
	C. Ikan Segar	-1,92	-3,23	-2,46
	D. Ikan Diawetkan	2,56	-7,93	-2,68
	E. Telur, Susu & Hasil-hasilnya	-1,91	0,15	-1,05
	F. Sayur-sayuran	8,12	25,75	18,28
	G. Kacang-kacangan	9,14	-3,48	4,31
	H. Buah-buahan	7,13	-0,18	3,85
	I. Bumbu-bumbuan	7,31	2,30	5,30
	J. Lemak dan Minyak	-1,49	0,60	-0,66
	K. Bahan Makanan Lainnya	8,62	7,35	8,09
II	MAKANAN JADI, ROKOK & TEMBAKAU	2,96	3,01	2,98
	A. Makanan Jadi	2,02	2,22	2,10
	B. Minuman Yang Tidak Beralkohol	3,62	2,99	3,37
	C. Tembakau dan Minuman Beralkohol	5,75	5,25	5,55
III	PERUMAHAN	2,81	1,03	2,04
	A. Biaya Tempat Tinggal	3,97	1,08	2,69
	B. Bahan Bakar, Penerangan & Air	0,35	0,36	0,36
	C. Perlengkapan Rumah Tangga	2,62	1,78	2,28
	D. Penyelenggaraan Rumah Tangga	2,59	2,05	2,36
IV	SANDANG	6,31	1,66	4,31
	A. Sandang Laki-laki	7,52	0,26	4,21
	B. Sandang Wanita	7,64	0,76	4,72
	C. Sandang Anak-anak	6,47	1,38	4,31
	D. Barang Pribadi & Sandang Lainnya	3,27	5,33	4,11
V	KESEHATAN	0,86	2,23	1,45
	A. Jasa Kesehatan	0,60	0,06	0,37
	B. Obat-obatan	1,68	5,08	3,39
	C. Jasa Perawatan Jasmani	0,35	6,67	2,75
	B. Perawatan Jasmani dan Kosmetik	0,99	1,41	1,16
VI	PENDIDIKAN, REKREASI DAN OLAH RAGA	4,02	6,08	4,89
	A. Jasa Pendidikan	2,56	8,96	5,31
	B. Kursus-kursus/Pelatihan	5,39	2,95	4,34
	C. Perlengkapan/Peralatan Pendidikan	8,76	1,71	5,76
	D. Rekreasi	4,36	4,96	4,60
	E. Olahraga	0,95	0,00	0,57
VII	TRANSPOR DAN KOMUNIKASI	1,70	5,09	3,30
	A. Transport	2,12	6,58	4,30
	B. Komunikasi dan Pengiriman	1,68	2,25	1,94
	C. Sarana dan Penunjang Transpor	0,24	1,56	0,82
	D. Jasa Keuangan	0,00	0,00	0,00

Catatan : <sup>1)</sup> dihitung berdasarkan perubahan IHK bulan Juni 2019 terhadap IHK bulan Juni 2018



**Tabel 63**  
**Andil Inflasi Provinsi Kalimantan Timur**  
**Bulan Juni 2019 (Persen)**

KELOMPOK/SUB KELOMPOK KOMODITI		SAMARINDA	BALIKPAPAN	KALTIM
(1)		(2)	(3)	(4)
	INDEKS UMUM	0,15	0,96	0,50
I	BAHAN MAKANAN	0,014	1,033	0,455
	A. Padi-padian, Umbi-umbian & Hasilnya	0,007	-0,003	0,003
	B. Daging & Hasil-hasilnya	-0,054	-0,065	-0,059
	C. Ikan Segar	0,122	0,318	0,206
	D. Ikan Diawetkan	0,002	0,010	0,006
	E. Telur, Susu & Hasil-hasilnya	0,026	0,008	0,018
	F. Sayur-sayuran	0,076	0,783	0,382
	G. Kacang-kacangan	-0,010	0,000	-0,005
	H. Buah-buahan	0,018	-0,008	0,007
	I. Bumbu-bumbuan	-0,135	-0,017	-0,084
	J. Lemak dan Minyak	-0,039	0,006	-0,019
	K. Bahan Makanan Lainnya	0,002	0,001	0,001
II	MAKANAN JADI, ROKOK & TEMBAKAU	0,053	0,007	0,033
	A. Makanan Jadi	0,012	0,005	0,009
	B. Minuman Yang Tidak Beralkohol	0,020	-0,009	0,007
	C. Tembakau dan Minuman Beralkohol	0,021	0,011	0,017
III	PERUMAHAN	0,022	0,004	0,014
	A. Biaya Tempat Tinggal	0,008	-0,001	0,004
	B. Bahan Bakar, Penerangan & Air	-0,002	0,000	-0,001
	C. Perlengkapan Rumah Tangga	0,007	0,000	0,004
	D. Penyelenggaraan Rumah Tangga	0,010	0,004	0,007
IV	SANDANG	0,071	0,024	0,051
	A. Sandang Laki-laki	0,004	0,000	0,002
	B. Sandang Wanita	0,004	0,003	0,004
	C. Sandang Anak-anak	0,032	0,002	0,019
	D. Barang Pribadi & Sandang Lainnya	0,031	0,018	0,025
V	KESEHATAN	-0,007	0,008	-0,001
	A. Jasa Kesehatan	0,000	0,000	0,000
	B. Obat-obatan	0,001	0,001	0,001
	C. Jasa Perawatan Jasmani	0,000	0,000	0,000
	B. Perawatan Jasmani dan Kosmetik	-0,009	0,007	-0,002
VI	PENDIDIKAN, REKREASI DAN OLAH RAGA	0,031	-0,003	0,016
	A. Jasa Pendidikan	0,000	0,000	0,000
	B. Kursus-kursus/Pelatihan	0,000	0,000	0,000
	C. Perlengkapan/Peralatan Pendidikan	-0,002	0,000	-0,001
	D. Rekreasi	0,032	-0,003	0,017
	E. Olahraga	0,000	0,000	0,000
VII	TRANSPOR DAN KOMUNIKASI	-0,030	-0,115	-0,066
	A. Transport	-0,022	-0,118	-0,063
	B. Komunikasi dan Pengiriman	-0,008	0,000	-0,005
	C. Sarana dan Penunjang Transpor	0,000	0,003	0,001
	D. Jasa Keuangan	0,000	0,000	0,000

# PERKEMBANGAN INFLASI PROVINSI KALIMANTAN TIMUR JUNI 2019

Berita Resmi Statistik No. 34/01/764/Th.XXII, 01 Juli 2019

**Inflasi Bulanan**    **Inflasi Tahun Kalender**    **Inflasi Tahunan**  
**0,50%**                    **1,57%**                    **2,71%**

## Inflasi Menurut Kelompok Pengeluaran



## Perbandingan Inflasi Kota IHK Kalimantan Timur

SAMARINDA			BALIKPAPAN		
Bulanan	Tahun Kalender	Tahunan	Bulanan	Tahun Kalender	Tahunan
0,15%	0,95%	2,49%	0,96%	2,40%	3,00%

<https://kaltim.bps.go.id>

Diterbitkan oleh:



**Badan Pusat Statistik  
Provinsi Kalimantan Timur**  
Jl. Kemakmuran No.04  
Samarinda 75117



**Wembri Suska SST, MSi**  
Kepala Bidang Statistik Distribusi  
Telepon: (0541) 732793  
E-mail: [wembri@bps.go.id](mailto:wembri@bps.go.id)  
Website : [kaltim.bps.go.id](http://kaltim.bps.go.id)



Konten Berita Resmi Statistik dilindungi oleh Undang-Undang, hak cipta melekat pada Badan Pusat Statistik. Dilarang mengumumkan, mendistribusikan, mengomunikasikan, dan/atau menggandakan sebagian atau seluruh isi tulisan ini untuk tujuan komersial tanpa izin tertulis dari Badan Pusat Statistik.

# BERITA RESMI STATISTIK



## Perkembangan Indeks Harga Konsumen/ Inflasi Provinsi Kalimantan Timur Bulan Juli 2019

Selama Juli 2019, terjadi inflasi sebesar 0,30 persen di Kalimantan Timur.

- Dari 82 kota pantauan IHK nasional, Bulan Juli 2019 yaitu sebanyak 55 kota mengalami inflasi dan 27 kota lainnya mengalami deflasi. Inflasi tertinggi terjadi di Kota Sibolga sebesar 1,88 persen dan terendah terjadi di Kota Makassar sebesar 0,01 persen. Sedangkan deflasi tertinggi terjadi di Kota Tual sebesar -1,55 persen dan terendah di Kota Gorontalo sebesar -0,02 persen.
- Provinsi Kalimantan Timur (Gabungan Kota Samarinda dan Kota Balikpapan) pada Juli 2019 terjadi inflasi sebesar 0,30 persen dengan tingkat inflasi tahun kalender sebesar 1,87 persen dan tingkat Inflasi tahun ke tahun sebesar 2,08 persen.
- Pada Juli 2019 terjadi inflasi 0,59 persen di Kota Samarinda dan deflasi sebesar -0,08 persen di Kota Balikpapan.
- Inflasi di Kalimantan Timur dipengaruhi oleh peningkatan indeks harga pada kelompok pendidikan, rekreasi dan olah raga dengan inflasi sebesar 1,96 persen diikuti oleh kelompok kesehatan sebesar 0,62 persen, kelompok sandang sebesar 0,60 persen kemudian kelompok bahan makanan sebesar 0,37 persen, kelompok makanan jadi, minuman, rokok dan tembakau sebesar 0,21 persen dan kelompok perumahan, air, listrik, gas dan bahan bakar sebesar 0,05 persen. Sementara itu kelompok transportasi dan komunikasi mengalami deflasi sebesar -0,07 persen.

## 1. Indeks Harga Konsumen/Inflasi Menurut Kelompok

Indeks Harga Konsumen (IHK) merupakan salah satu indikator ekonomi yang digunakan untuk mengukur tingkat perubahan harga (Inflasi/Deflasi) di tingkat konsumen, khususnya di daerah perkotaan. Perubahan IHK dari waktu ke waktu menunjukkan pergerakan harga dari paket komoditas yang dikonsumsi oleh rumah tangga. Di Indonesia, tingkat Inflasi diukur dari persentase perubahan IHK dan diumumkan ke publik setiap awal bulan (hari kerja pertama) oleh Badan Pusat Statistik (BPS).

Provinsi Kalimantan Timur pada bulan Juli 2019 mengalami inflasi sebesar 0,30 persen, atau terjadi perubahan Indeks Harga Konsumen (IHK) dari 140,63 pada bulan Juni 2019 menjadi 141,05 pada bulan Juli 2019. Inflasi tahun kalender pada bulan Juli 2019 sebesar 1,87 persen dan Inflasi tahun ke tahun sebesar 2,08 persen.

**Tabel 64**  
**Indeks Harga Konsumen dan Inflasi Provinsi Kalimantan Timur**  
**Menurut Kelompok Pengeluaran (2012 = 100)**  
**Bulan Juli 2019**

Kelompok Pengeluaran	IHK Juni 2019	IHK Juli 2019	Tingkat Inflasi Juli 2019 <sup>1)</sup>	Inflasi Tahun kalender <sup>2)</sup>	Inflasi Tahun ke tahun <sup>3)</sup>
(1)	(2)	(3)	(4)	(5)	(6)
UMUM	140,63	141,05	0,30	1,87	2,08
1 Bahan Makanan	147,19	147,73	0,37	5,70	1,33
2 Makanan Jadi, Minuman, Rokok dan Tembakau	152,83	153,15	0,21	1,59	2,94
3 Perumahan, Air, Listrik, Gas, dan Bahan Bakar	134,69	134,76	0,05	0,41	1,63
4 Sandang	119,59	120,31	0,60	3,45	5,01
5 Kesehatan	136,50	137,34	0,62	0,99	1,77
6 Pendidikan, Rekreasi dan Olah Raga	134,08	136,71	1,96	3,19	4,72
7 Transportasi dan Komunikasi	140,67	140,57	-0,07	-0,60	0,82

<sup>1)</sup> Persentase perubahan IHK bulan Juli 2019 terhadap IHK bulan sebelumnya.

<sup>2)</sup> Persentase perubahan IHK bulan Juli 2019 terhadap IHK bulan Desember 2018.

<sup>3)</sup> Persentase perubahan IHK bulan Juli 2019 terhadap IHK bulan Juli 2018.

Inflasi di Kalimantan Timur dipengaruhi oleh peningkatan indeks harga pada kelompok pendidikan, rekreasi dan olah raga dengan inflasi sebesar 1,96 persen diikuti oleh kelompok kesehatan sebesar 0,62 persen, kelompok sandang sebesar 0,60 persen kemudian kelompok bahan makanan sebesar 0,37 persen, kelompok makanan jadi, minuman, rokok dan tembakau sebesar 0,21 persen dan kelompok perumahan, air, listrik, gas dan bahan bakar sebesar 0,05 persen. Sementara itu kelompok transportasi dan komunikasi mengalami deflasi sebesar -0,07 persen

**Tabel 65**  
**Sumbangan Kelompok Pengeluaran Provinsi Kalimantan Timur**  
**Bulan Juli 2019 (persen)**

Kelompok Pengeluaran	Andil Inflasi (%)
(1)	(2)
1. Bahan Makanan	0,065
2. Makanan Jadi, Minuman, Rokok dan Tembakau	0,041
3. Perumahan, Air, Listrik, Gas dan Bahan Bakar	0,012
4. Sandang	0,032
5. Kesehatan	0,031
6. Pendidikan, Rekreasi dan Olah Raga	0,129
7. Transportasi dan Komunikasi	-0,012
<b>Umum</b>	<b>0,30</b>

Pada bulan Juli 2019, lima kelompok memberikan andil positif yaitu kelompok pendidikan, rekreasi dan olah raga dengan andil 0,129 persen, kelompok bahan makanan sebesar 0,065 persen diikuti kelompok makanan jadi, minuman, rokok dan tembakau dengan andil sebesar 0,041 persen, kelompok sandang sebesar 0,032 persen, kelompok kesehatan memberikan andil sebesar 0,031 persen dan kelompok perumahan, air, listrik, gas dan bahan bakar sebesar 0,012 persen. Sementara itu untuk kelompok transportasi dan komunikasi memberikan andil negatif yaitu sebesar -0,012 persen.

Jika dirinci menurut kota, pada bulan Juli 2019, Kota Samarinda mengalami inflasi sebesar 0,59 persen dengan IHK 140,15. Sementara Kota Balikpapan mengalami deflasi -0,08 persen dengan IHK 142,24. Pada bulan Juli 2019 Inflasi tahun kalender Kota Samarinda sebesar 1,54 persen dan inflasi tahun ke tahun Kota Samarinda sebesar 2,25 persen. Sedangkan Inflasi tahun kalender Kota Balikpapan yaitu sebesar 2,31 persen dan inflasi tahun ke tahun Kota Balikpapan pada Juli 2019 sebesar 1,86 persen.

## 2. Perbandingan Inflasi Tahunan

Pada bulan Juli tahun 2019 Kalimantan Timur mengalami inflasi sebesar 0,30 persen. Sedangkan pada periode yang sama dua tahun sebelumnya, yaitu pada Juli 2018 Kalimantan Timur mengalami inflasi sebesar 0,92 persen dan pada Juli 2017 mengalami inflasi sebesar 0,12 persen. Inflasi tahun kalender pada bulan Juli 2019 tercatat sebesar 1,87 persen dan pada Juli 2018 mengalami inflasi sebesar 3,03 persen dan pada tahun Juli 2017 mengalami inflasi sebesar 2,76 persen. Inflasi tahun ke tahun pada Juli 2019 sebesar 2,08 persen dan pada Juli 2018 tercatat sebesar 3,42 persen dan pada Juli 2017 dengan inflasi sebesar 4,08 persen.

**Tabel 66**  
**Inflasi Bulanan, Tahun Kalender, Tahun ke Tahun**  
**Provinsi Kalimantan Timur, Kota Samarinda, dan Kota Balikpapan**  
**Bulan Juli 2017 - Juli 2019**

Provinsi/Kota		Inflasi	2017	2018	2019
(1)		(2)	(3)	(4)	(5)
Kalimantan Timur	1. Juli		0,12	0,92	0,30
	2. Juli ( tahun kalender)		2,76	3,03	1,87
	3. Juli (tahun ke tahun)		4,08	3,42	2,08
Samarinda	1. Juli		0,60	0,83	0,59
	2. Juli ( tahun kalender)		3,43	2,61	1,54
	3. Juli (tahun ke tahun)		4,72	2,87	2,25
Balikpapan	1. Juli		-0,52	1,03	-0,08
	2. Juli ( tahun kalender)		1,90	3,58	2,31
	3. Juli (tahun ke tahun)		3,26	4,15	1,86

Jika dirinci menurut kota, Samarinda pada bulan Juli 2019 mengalami inflasi sebesar 0,59 persen, sedangkan pada periode yang sama dua tahun sebelumnya yaitu tahun 2018 mengalami inflasi sebesar 0,83 persen dan tahun 2017 mengalami inflasi 0,60 persen. Kota Balikpapan bulan Juli 2019 mengalami deflasi -0,08 persen, dan tahun 2018 tercatat mengalami inflasi sebesar 1,03 persen sedangkan tahun 2017 mengalami deflasi sebesar -0,52 persen.

Pada bulan Juli 2019 Inflasi Tahun Kalender Kota Samarinda sebesar 1,54 persen, sedangkan pada periode yang sama dua tahun sebelumnya yaitu tahun 2018 mengalami inflasi sebesar 2,61 persen dan tahun 2017 mengalami Inflasi 3,43 persen. Inflasi Tahun Kalender Kota Balikpapan pada bulan Juli 2019 mencapai 2,31 persen, dan tahun 2018 tercatat mengalami inflasi sebesar 3,58 persen dan tahun 2017 mengalami inflasi sebesar 1,90 persen.

Inflasi tahun ke tahun Kota Samarinda bulan Juli 2019 sebesar 2,25 persen, pada periode yang sama dua tahun sebelumnya yaitu tahun 2018 dan tahun 2017 masing-masing tercatat sebesar 2,87 persen dan 4,72 persen. Kemudian Inflasi tahun ke tahun Kota Balikpapan bulan Juli tahun 2019 sebesar 1,86 persen dan pada periode tahun 2018 dan tahun 2017 masing-masing sebesar 4,15 persen dan 3,26 persen.

**Gambar 8**  
**Perbandingan Tingkat Inflasi Kalimantan Timur dan Nasional**  
**Bulan Juli 2018 – Juli 2019**

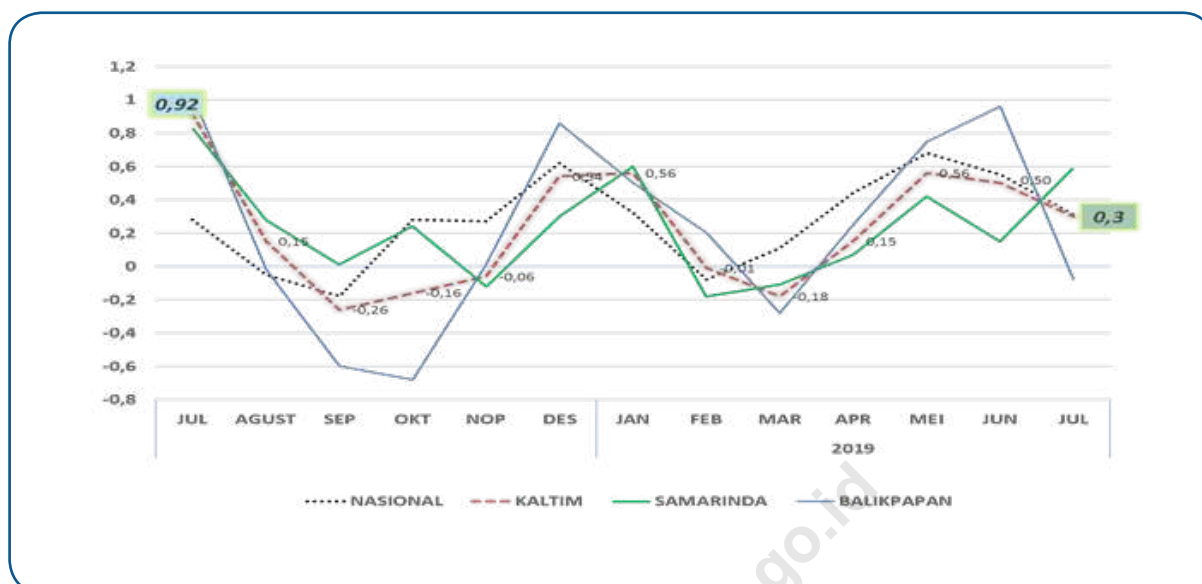

### 3. Perbandingan Inflasi Antar Kota (Pulau Kalimantan)

Dari 9 kota IHK di wilayah Pulau Kalimantan selama Bulan Juli, tiga kota mengalami inflasi dan 6 kota lainnya mengalami deflasi. Inflasi yang cukup tinggi terjadi di Kota Samarinda (0,59 persen) dan inflasi terendah terjadi di Kota Singkawang (0,13 persen). Sementara itu, deflasi tertinggi terjadi di Kota Tarakan (-0,64 persen) dan terendah terjadi di Kota Balikpapan (-0,08 persen).

**Tabel 67**  
**Inflasi/Deflasi Bulanan, Tahun Kalender, Tahun ke Tahun**  
**di Pulau Kalimantan Bulan Juli 2019**

KOTA	IHK	INFLASI		
		MONTH TO MONTH	TAHUN KALENDER	TAHUN KE TAHUN
(1)	(2)	(3)	(4)	(5)
PONTIANAK	148,82	-0,10	2,23	2,58
SINGKAWANG	139,61	0,13	2,42	1,83
SAMPIT	140,79	-0,26	1,24	2,90
PALANGKARAYA	133,55	-0,24	1,27	2,47
TANJUNG	136,20	0,18	1,70	0,96
BANJARMASIN	138,75	-0,09	3,11	4,21
BALIKPAPAN	142,24	-0,08	2,31	1,86
SAMARINDA	140,15	0,59	1,54	2,25
TARAKAN	149,70	-0,64	1,56	3,89



**Tabel 68**  
**Indeks Harga Konsumen (IHK) Provinsi Kalimantan Timur (Tahun 2012 = 100)**  
**Bulan Juni 2019 dan Juli 2019**

KELOMPOK/SUB KELOMPOK KOMODITI	SAMARINDA		BALIKPAPAN		KALTIM	
	Juni '19	Juli '19	Juni '19	Juli '19	Juni '19	Juli '19
(1)	(2)	(3)	(4)	(5)	(6)	(7)
INDEKS UMUM	139,33	140,15	142,36	142,24	140,63	141,05
I BAHAN MAKANAN	143,96	146,10	151,46	149,90	147,19	147,73
A. Padi-padian, Umbi-umbian & Hasilnya	129,26	130,21	136,84	136,78	132,52	133,04
B. Daging & Hasil-hasilnya	145,61	151,50	119,18	122,54	134,25	139,05
C. Ikan Segar	132,89	131,80	123,27	121,60	128,75	127,41
D. Ikan Diawetkan	146,06	146,64	173,33	175,80	157,79	159,18
E. Telur, Susu & Hasil-hasilnya	135,73	137,36	132,15	133,86	134,19	135,86
F. Sayur-sayuran	143,39	149,29	300,52	273,40	210,96	202,66
G. Kacang-kacangan	155,56	154,71	113,01	113,03	137,26	136,79
H. Buah-buahan	168,25	173,26	169,65	172,06	168,85	172,74
I. Bumbu-bumbuan	206,28	211,03	174,17	184,15	192,47	199,47
J. Lemak dan Minyak	127,44	127,50	113,60	114,84	121,49	122,06
K. Bahan Makanan Lainnya	171,68	169,77	162,55	160,20	167,75	165,65
II MAKANAN JADI, ROKOK & TEMBAKAU	161,01	161,40	141,99	142,21	152,83	153,15
A. Makanan Jadi	161,76	161,96	141,71	141,73	153,14	153,26
B. Minuman Yang Tidak Beralkohol	134,37	134,75	115,34	116,47	126,19	126,89
C. Tembakau dan Minuman Beralkohol	183,92	185,03	168,26	168,28	177,19	177,83
III PERUMAHAN	134,75	134,84	134,62	134,65	134,69	134,76
A. Biaya Tempat Tinggal	125,85	125,95	129,90	129,89	127,59	127,64
B. Bahan Bakar, Penerangan & Air	165,15	165,19	153,38	153,38	160,09	160,11
C. Perlengkapan Rumah Tangga	130,24	130,22	118,15	118,19	125,04	125,05
D. Penyelenggaraan Rumah Tangga	129,33	129,60	133,43	133,84	131,09	131,42
IV SANDANG	121,95	122,72	116,46	117,12	119,59	120,31
A. Sandang Laki-laki	114,68	114,55	118,66	118,90	116,39	116,42
B. Sandang Wanita	128,49	128,75	117,53	117,63	123,78	123,97
C. Sandang Anak-anak	130,73	131,37	121,12	121,95	126,60	127,32
D. Barang Pribadi & Sandang Lainnya	114,08	116,60	106,35	107,93	110,76	112,87
V KESEHATAN	135,28	135,79	138,11	139,40	136,50	137,34
A. Jasa Kesehatan	119,98	119,98	118,27	118,27	119,24	119,24
B. Obat-obatan	114,50	116,91	159,09	163,81	133,67	137,08
C. Jasa Perawatan Jasmani	164,42	164,42	141,53	142,30	154,58	154,91
D. Perawatan Jasmani dan Kosmetik	165,56	166,06	146,03	146,87	157,16	157,81
VI PENDIDIKAN, REKREASI DAN OLAH RAGA	135,52	138,89	132,17	133,81	134,08	136,71
A. Jasa Pendidikan	139,20	144,50	147,85	151,52	142,92	147,52
B. Kursus-kursus/Pelatihan	140,18	140,70	137,28	137,92	138,93	139,50
C. Perlengkapan/Peralatan Pendidikan	125,75	129,17	115,68	115,68	121,42	123,37
D. Rekreasi	134,44	134,44	116,92	116,83	126,91	126,87
E. Olahraga	119,07	119,07	105,03	105,03	113,03	113,03
VII TRANSPOR DAN KOMUNIKASI	128,05	128,20	157,40	156,96	140,67	140,57
A. Transport	139,37	139,48	184,88	184,04	158,94	158,64
B. Komunikasi dan Pengiriman	103,25	103,14	110,85	110,85	106,52	106,46
C. Sarana dan Penunjang Transpor	143,41	144,72	151,84	152,62	147,03	148,12
D. Jasa Keuangan	115,10	115,10	113,72	113,72	114,51	114,51

**Tabel 69**  
**Tingkat Inflasi Provinsi Kalimantan Timur**  
**Bulan Juli 2019 (Persen)**

KELOMPOK/SUB KELOMPOK KOMODITI	SAMARINDA	BALIKPAPAN	KALTIM
(1)	(2)	(3)	(4)
INDEKS UMUM	0,59	-0,08	0,30
<b>I BAHAN MAKANAN</b>	1,49	-1,03	0,37
A. Padi-padian, Umbi-umbian & Hasilnya	0,73	-0,04	0,39
B. Daging & Hasil-hasilnya	4,05	2,82	3,58
C. Ikan Segar	-0,82	-1,35	-1,04
D. Ikan Diawetkan	0,40	1,43	0,88
E. Telur, Susu & Hasil-hasilnya	1,20	1,29	1,24
F. Sayur-sayuran	4,11	-9,02	-3,93
G. Kacang-kacangan	-0,55	0,02	-0,35
H. Buah-buahan	2,98	1,42	2,30
I. Bumbu-bumbuan	2,30	5,73	3,64
J. Lemak dan Minyak	0,05	1,09	0,47
K. Bahan Makanan Lainnya	-1,11	-1,45	-1,25
<b>II MAKANAN JADI, ROKOK &amp; TEMBAKAU</b>	0,24	0,15	0,21
A. Makanan Jadi	0,12	0,01	0,08
B. Minuman Yang Tidak Beralkohol	0,28	0,98	0,56
C. Tembakau dan Minuman Beralkohol	0,60	0,01	0,36
<b>III PERUMAHAN</b>	0,07	0,02	0,05
A. Biaya Tempat Tinggal	0,08	-0,01	0,04
B. Bahan Bakar, Penerangan & Air	0,02	0,00	0,01
C. Perlengkapan Rumah Tangga	-0,02	0,03	0,00
D. Penyelenggaraan Rumah Tangga	0,21	0,31	0,25
<b>IV SANDANG</b>	0,63	0,57	0,60
A. Sandang Laki-laki	-0,11	0,20	0,03
B. Sandang Wanita	0,20	0,09	0,15
C. Sandang Anak-anak	0,49	0,69	0,57
D. Barang Pribadi & Sandang Lainnya	2,21	1,49	1,91
<b>V KESEHATAN</b>	0,38	0,93	0,62
A. Jasa Kesehatan	0,00	0,00	0,00
B. Obat-obatan	2,10	2,97	2,55
C. Jasa Perawatan Jasmani	0,00	0,54	0,21
B. Perawatan Jasmani dan Kosmetik	0,30	0,58	0,41
<b>VI PENDIDIKAN, REKREASI DAN OLAH RAGA</b>	2,49	1,24	1,96
A. Jasa Pendidikan	3,81	2,48	3,22
B. Kursus-kursus/Pelatihan	0,37	0,47	0,41
C. Perlengkapan/Peralatan Pendidikan	2,72	0,00	1,61
D. Rekreasi	0,00	-0,08	-0,03
E. Olahraga	0,00	0,00	0,00
<b>VII TRANSPOR DAN KOMUNIKASI</b>	0,12	-0,28	-0,07
A. Transport	0,08	-0,45	-0,19
B. Komunikasi dan Pengiriman	-0,11	0,00	-0,06
C. Sarana dan Penunjang Transpor	0,91	0,51	0,74
D. Jasa Keuangan	0,00	0,00	0,00

Catatan : \*) dihitung berdasarkan perubahan IHK bulan Juli 2019 terhadap IHK bulan sebelumnya

**Tabel 70**  
**Tingkat Inflasi Tahun Kalender<sup>1)</sup> Provinsi Kalimantan Timur**  
**Bulan Juli 2019 (Persen)**

KELOMPOK/SUB KELOMPOK KOMODITI		SAMARINDA	BALIKPAPAN	KALTIM
(1)		(2)	(3)	(4)
	INDEKS UMUM	1,54	2,31	1,87
I	BAHAN MAKANAN	3,47	8,73	5,70
	A. Padi-padian, Umbi-umbian & Hasilnya	0,38	0,50	0,43
	B. Daging & Hasil-hasilnya	-1,34	2,18	-0,03
	C. Ikan Segar	1,54	14,49	6,48
	D. Ikan Diawetkan	2,81	0,85	1,87
	E. Telur, Susu & Hasil-hasilnya	-1,03	2,07	0,26
	F. Sayur-sayuran	13,30	26,68	20,70
	G. Kacang-kacangan	8,67	-2,23	4,53
	H. Buah-buahan	4,71	2,25	3,64
	I. Bumbu-bumbuan	20,95	21,72	21,26
	J. Lemak dan Minyak	-9,06	2,42	-4,74
	K. Bahan Makanan Lainnya	4,93	7,76	6,09
II	MAKANAN JADI, ROKOK & TEMBAKAU	1,69	1,44	1,59
	A. Makanan Jadi	1,69	0,74	1,31
	B. Minuman Yang Tidak Beralkohol	1,48	3,65	2,32
	C. Tembakau dan Minuman Beralkohol	1,84	2,01	1,91
III	PERUMAHAN	0,47	0,34	0,41
	A. Biaya Tempat Tinggal	0,53	0,71	0,60
	B. Bahan Bakar, Penerangan & Air	0,07	-0,96	-0,36
	C. Perlengkapan Rumah Tangga	1,72	0,09	1,05
	D. Penyelenggaraan Rumah Tangga	0,19	1,87	0,92
IV	SANDANG	4,67	1,82	3,45
	A. Sandang Laki-laki	4,50	0,54	2,72
	B. Sandang Wanita	3,51	1,05	2,49
	C. Sandang Anak-anak	4,89	1,36	3,41
	D. Barang Pribadi & Sandang Lainnya	5,96	5,33	5,70
V	KESEHATAN	0,47	1,69	0,99
	A. Jasa Kesehatan	0,00	0,00	0,00
	B. Obat-obatan	3,09	5,57	4,35
	C. Jasa Perawatan Jasmani	0,00	3,97	1,53
	B. Perawatan Jasmani dan Kosmetik	0,23	0,29	0,25
VI	PENDIDIKAN, REKREASI DAN OLAH RAGA	3,95	2,17	3,19
	A. Jasa Pendidikan	3,81	4,30	4,03
	B. Kursus-kursus/Pelatihan	3,02	0,47	1,92
	C. Perlengkapan/Peralatan Pendidikan	8,16	1,06	5,18
	D. Rekreasi	2,13	-0,42	1,10
	E. Olahraga	0,00	0,00	0,00
VII	TRANSPOR DAN KOMUNIKASI	-0,80	-0,38	-0,60
	A. Transport	-0,40	-0,24	-0,32
	B. Komunikasi dan Pengiriman	-2,89	-1,34	-2,20
	C. Sarana dan Penunjang Transpor	1,11	1,16	1,13
	D. Jasa Keuangan	0,00	0,00	0,00

Catatan : <sup>1)</sup> dihitung berdasarkan perubahan IHK bulan Juli 2019 terhadap IHK bulan Desember 2018

**Tabel 71**  
**Tingkat Inflasi Tahun ke tahun <sup>1)</sup> Provinsi Kalimantan Timur**  
**Bulan Juli 2019 (Persen)**

KELOMPOK/SUB KELOMPOK KOMODITI		SAMARINDA	BALIKPAPAN	KALTIM
(1)		(2)	(3)	(4)
	INDEKS UMUM	2,25	1,86	2,08
I	BAHAN MAKANAN	1,43	1,21	1,33
	A. Padi-padian, Umbi-umbian & Hasilnya	0,13	0,83	0,44
	B. Daging & Hasil-hasilnya	-4,79	-5,84	-5,19
	C. Ikan Segar	-2,77	-4,25	-3,39
	D. Ikan Diawetkan	2,60	-5,19	-1,25
	E. Telur, Susu & Hasil-hasilnya	-1,55	-0,06	-0,92
	F. Sayur-sayuran	9,38	9,16	9,25
	G. Kacang-kacangan	8,96	-3,49	4,18
	H. Buah-buahan	7,90	3,69	6,06
	I. Bumbu-bumbuan	9,36	7,41	8,58
	J. Lemak dan Minyak	-2,47	1,62	-0,86
	K. Bahan Makanan Lainnya	6,29	7,85	6,93
II	MAKANAN JADI, ROKOK & TEMBAKAU	2,80	3,16	2,94
	A. Makanan Jadi	2,09	2,24	2,15
	B. Minuman Yang Tidak Beralkohol	1,64	4,42	2,72
	C. Tembakau dan Minuman Beralkohol	6,13	4,94	5,64
III	PERUMAHAN	2,33	0,72	1,63
	A. Biaya Tempat Tinggal	3,16	1,03	2,22
	B. Bahan Bakar, Penerangan & Air	0,31	-0,61	-0,07
	C. Perlengkapan Rumah Tangga	2,74	1,42	2,20
	D. Penyelenggaraan Rumah Tangga	2,55	2,00	2,31
IV	SANDANG	7,04	2,32	5,01
	A. Sandang Laki-laki	7,01	0,46	4,03
	B. Sandang Wanita	8,12	0,85	5,03
	C. Sandang Anak-anak	7,16	2,20	5,06
	D. Barang Pribadi & Sandang Lainnya	5,73	7,13	6,30
V	KESEHATAN	0,92	2,88	1,77
	A. Jasa Kesehatan	0,00	0,06	0,03
	B. Obat-obatan	3,69	7,56	5,65
	C. Jasa Perawatan Jasmani	0,35	6,50	2,69
	B. Perawatan Jasmani dan Kosmetik	1,21	1,71	1,41
VI	PENDIDIKAN, REKREASI DAN OLAH RAGA	4,46	5,07	4,72
	A. Jasa Pendidikan	3,82	6,59	5,03
	B. Kursus-kursus/Pelatihan	3,02	3,43	3,19
	C. Perlengkapan/Peralatan Pendidikan	11,03	1,68	7,06
	D. Rekreasi	2,52	5,08	3,52
	E. Olahraga	0,63	0,00	0,37
VII	TRANSPOR DAN KOMUNIKASI	0,27	1,42	0,82
	A. Transport	1,29	2,25	1,76
	B. Komunikasi dan Pengiriman	-2,64	-1,15	-1,98
	C. Sarana dan Penunjang Transpor	1,16	2,08	1,57
	D. Jasa Keuangan	0,00	0,00	0,00

Catatan : <sup>1)</sup> dihitung berdasarkan perubahan IHK bulan Juli 2019 terhadap IHK bulan Juli 2018

**Tabel 72**  
**Andil Inflasi Provinsi Kalimantan Timur**  
**Bulan Juli 2019 (Persen)**

KELOMPOK/SUB KELOMPOK KOMODITI		SAMARINDA	BALIKPAPAN	KALTIM
(1)		(2)	(3)	(4)
	INDEKS UMUM	0,59	-0,08	0,30
I	BAHAN MAKANAN	0,280	-0,218	0,065
	A. Padi-padian, Umbi-umbian & Hasilnya	0,026	-0,002	0,014
	B. Daging & Hasil-hasilnya	0,091	0,055	0,075
	C. Ikan Segar	-0,027	-0,044	-0,035
	D. Ikan Diawetkan	0,001	0,005	0,003
	E. Telur, Susu & Hasil-hasilnya	0,025	0,029	0,027
	F. Sayur-sayuran	0,077	-0,383	-0,122
	G. Kacang-kacangan	-0,004	0,000	-0,002
	H. Buah-buahan	0,046	0,026	0,037
	I. Bumbu-bumbuan	0,047	0,089	0,065
	J. Lemak dan Minyak	0,001	0,010	0,005
	K. Bahan Makanan Lainnya	-0,001	-0,002	-0,002
II	MAKANAN JADI, ROKOK & TEMBAKAU	0,051	0,028	0,041
	A. Makanan Jadi	0,017	0,001	0,010
	B. Minuman Yang Tidak Beralkohol	0,008	0,026	0,016
	C. Tembakau dan Minuman Beralkohol	0,026	0,000	0,015
III	PERUMAHAN	0,017	0,006	0,012
	A. Biaya Tempat Tinggal	0,011	-0,001	0,006
	B. Bahan Bakar, Penerangan & Air	0,002	0,000	0,001
	C. Perlengkapan Rumah Tangga	-0,001	0,001	0,000
	D. Penyelenggaraan Rumah Tangga	0,004	0,007	0,005
IV	SANDANG	0,037	0,025	0,032
	A. Sandang Laki-laki	-0,002	0,002	0,000
	B. Sandang Wanita	0,003	0,001	0,002
	C. Sandang Anak-anak	0,008	0,009	0,008
	D. Barang Pribadi & Sandang Lainnya	0,028	0,013	0,022
V	KESEHATAN	0,021	0,045	0,031
	A. Jasa Kesehatan	0,000	0,000	0,000
	B. Obat-obatan	0,014	0,032	0,022
	C. Jasa Perawatan Jasmani	0,000	0,002	0,001
	B. Perawatan Jasmani dan Kosmetik	0,006	0,011	0,008
VI	PENDIDIKAN, REKREASI DAN OLAH RAGA	0,162	0,085	0,129
	A. Jasa Pendidikan	0,134	0,082	0,111
	B. Kursus-kursus/Pelatihan	0,001	0,004	0,002
	C. Perlengkapan/Peralatan Pendidikan	0,027	0,000	0,015
	D. Rekreasi	0,000	-0,001	-0,001
	E. Olahraga	0,000	0,000	0,000
VII	TRANSPOR DAN KOMUNIKASI	0,019	-0,054	-0,012
	A. Transport	0,007	-0,061	-0,022
	B. Komunikasi dan Pengiriman	-0,004	0,000	-0,002
	C. Sarana dan Penunjang Transpor	0,016	0,008	0,012
	D. Jasa Keuangan	0,000	0,000	0,000

# PERKEMBANGAN INFLASI PROVINSI KALIMANTAN TIMUR JULI 2019

Berita Resmi Statistik No. 39/08/64/Th.XXII, 01 Agustus 2019

**Inflasi Bulanan**    **Inflasi Tahun Kalender**    **Inflasi Tahunan**  
**0,30%**                      **1,87%**                      **2,08%**

## Inflasi Menurut Kelompok Pengeluaran



## Perbandingan Inflasi Kota IHK Kalimantan Timur

SAMARINDA			BALIKPAPAN		
Bulanan	Tahun Kalender	Tahunan	Bulanan	Tahun Kalender	Tahunan
<b>0,59%</b>	<b>1,54%</b>	<b>2,25%</b>	<b>-0,08%</b>	<b>2,31%</b>	<b>1,86%</b>



BADAN PUSAT STATISTIK  
PROVINSI KALIMANTAN TIMUR  
<https://kaltim.bps.go.id>

<https://kaltim.bps.go.id>

Diterbitkan oleh:



**Badan Pusat Statistik  
Provinsi Kalimantan Timur**  
Jl. Kemakmuran No.04  
Samarinda 75117



**Wembri Suska SST, MSi**  
Kepala Bidang Statistik Distribusi  
Telepon: (0541) 732793  
E-mail: [wembri@bps.go.id](mailto:wembri@bps.go.id)  
Website : [kaltim.bps.go.id](http://kaltim.bps.go.id)



Konten Berita Resmi Statistik dilindungi oleh Undang-Undang, hak cipta melekat pada Badan Pusat Statistik. Dilarang mengumumkan, mendistribusikan, mengomunikasikan, dan/atau menggandakan sebagian atau seluruh isi tulisan ini untuk tujuan komersial tanpa izin tertulis dari Badan Pusat Statistik.

# BERITA RESMI STATISTIK



## Perkembangan Indeks Harga Konsumen/ Inflasi Provinsi Kalimantan Timur Bulan Agustus 2019

Selama Agustus 2019, terjadi deflasi sebesar -0,19 persen di Kalimantan Timur.

- Dari 82 kota pantauan IHK nasional, Bulan Agustus 2019 yaitu sebanyak 44 kota mengalami inflasi dan 38 kota lainnya mengalami deflasi. Inflasi tertinggi terjadi di Kota Kudus sebesar 0,82 persen dan terendah terjadi di Kota Tasikmalaya sebesar 0,04 persen. Sedangkan deflasi tertinggi terjadi di Kota Bau-Bau sebesar -2,10 persen dan terendah di Kota Palopo sebesar -0,02 persen.
- Provinsi Kalimantan Timur (Gabungan Kota Samarinda dan Kota Balikpapan) pada Agustus 2019 terjadi deflasi sebesar -0,19 persen dengan tingkat inflasi tahun kalender sebesar 1,69 persen dan tingkat Inflasi tahun ke tahun sebesar 1,74 persen.
- Pada Agustus 2019 terjadi inflasi 0,07 persen di Kota Samarinda dan deflasi sebesar -0,52 persen di Kota Balikpapan.
- Deflasi di Kalimantan Timur dipengaruhi oleh penurunan indeks harga pada kelompok transportasi dan komunikasi yang mengalami deflasi sebesar -1,24 persen serta kelompok bahan makanan sebesar -0,37 persen. Sementara itu lima kelompok lainnya mengalami inflasi yaitu kelompok makanan jadi, minuman, rokok dan tembakau sebesar 0,32 persen, kelompok pendidikan rekreasi dan olah raga dengan inflasi sebesar 0,24 persen diikuti oleh kelompok sandang sebesar 0,23 persen diikuti kelompok kesehatan sebesar 0,16 persen dan kelompok perumahan, air, listrik, gas dan bahan bakar sebesar 0,03 persen.



## 1. Indeks Harga Konsumen/Inflasi Menurut Kelompok

Indeks Harga Konsumen (IHK) merupakan salah satu indikator ekonomi yang digunakan untuk mengukur tingkat perubahan harga (Inflasi/Deflasi) di tingkat konsumen, khususnya di daerah perkotaan. Perubahan IHK dari waktu ke waktu menunjukkan pergerakan harga dari paket komoditas yang dikonsumsi oleh rumah tangga. Di Indonesia, tingkat Inflasi diukur dari persentase perubahan IHK dan diumumkan ke publik setiap awal bulan (hari kerja pertama) oleh Badan Pusat Statistik (BPS).

Provinsi Kalimantan Timur pada bulan Agustus 2019 mengalami deflasi sebesar -0,19 persen, atau terjadi perubahan Indeks Harga Konsumen (IHK) dari 141,05 pada bulan Juli 2019 menjadi 140,79 pada bulan Agustus 2019. Inflasi tahun kalender pada bulan Agustus 2019 sebesar 1,69 persen dan Inflasi tahun ke tahun sebesar 1,74 persen.

**Tabel 73**  
**Indeks Harga Konsumen dan Inflasi Provinsi Kalimantan Timur**  
**Menurut Kelompok Pengeluaran (2012 = 100)**  
**Bulan Agustus 2019**

Kelompok Pengeluaran	IHK Juli 2019	IHK Agustus 2019	Tingkat Inflasi Agustus 2019 <sup>1)</sup>	Inflasi Tahun kalender <sup>2)</sup>	Inflasi Tahun ke tahun <sup>3)</sup>
(1)	(2)	(3)	(4)	(5)	(6)
UMUM	141,05	140,79	-0,19	1,69	1,74
1 Bahan Makanan	147,73	147,19	-0,37	5,31	1,77
2 Makanan Jadi, Minuman, Rokok dan Tembakau	153,15	153,63	0,32	1,91	3,09
3 Perumahan, Air, Listrik, Gas, dan Bahan Bakar	134,76	134,80	0,03	0,44	1,55
4 Sandang	120,31	120,59	0,23	3,69	4,56
5 Kesehatan	137,34	137,57	0,16	1,16	1,90
6 Pendidikan, Rekreasi dan Olah Raga	136,71	137,03	0,24	3,44	4,49

<sup>1)</sup> Persentase perubahan IHK bulan Agustus 2019 terhadap IHK bulan sebelumnya.

<sup>2)</sup> Persentase perubahan IHK bulan Agustus 2019 terhadap IHK bulan Desember 2018.

<sup>3)</sup> Persentase perubahan IHK bulan Agustus 2019 terhadap IHK bulan Agustus 2018.

Deflasi di Kalimantan Timur dipengaruhi oleh penurunan indeks harga pada kelompok transportasi dan komunikasi yang mengalami deflasi sebesar -1,24 persen serta kelompok bahan makanan sebesar -0,37 persen. Sementara itu lima kelompok lainnya mengalami inflasi yaitu kelompok makanan jadi, minuman, rokok dan tembakau sebesar 0,32 persen, kelompok pendidikan rekreasi dan olah raga dengan inflasi sebesar 0,24 persen diikuti oleh kelompok sandang sebesar 0,23 persen diikuti kelompok kesehatan sebesar 0,16 persen dan kelompok perumahan, air, listrik, gas dan bahan bakar sebesar 0,03 persen.

**Tabel 74**  
**Sumbangan Kelompok Pengeluaran Provinsi Kalimantan Timur**  
**Bulan Agustus 2019 (persen)**

Kelompok Pengeluaran	Andil Inflasi (%)
(1)	(2)
1. Bahan Makanan	-0,077
2. Makanan Jadi, Minuman, Rokok dan Tembakau	0,064
3. Perumahan, Air, Listrik, Gas dan Bahan Bakar	0,007
4. Sandang	0,011
5. Kesehatan	0,009
6. Pendidikan, Rekreasi dan Olah Raga	0,016
7. Transportasi dan Komunikasi	-0,217
<b>Umum</b>	<b>-0,19</b>

Pada bulan Agustus 2019, empat kelompok memberikan andil positif yaitu kelompok makanan jadi, minuman, rokok dan tembakau sebesar 0,064 persen diikuti kelompok pendidikan, rekreasi dan olah raga dengan andil 0,016 persen, kelompok sandang dengan andil sebesar 0,011 persen kemudian kelompok kesehatan dengan andil sebesar 0,009 persen dan kelompok perumahan, air, listrik, gas dan bahan bakar sebesar 0,007 persen. Sementara itu dua kelompok lainnya memberikan andil negatif untuk kelompok transportasi dan komunikasi memberikan andil negatif yaitu sebesar -0,217 persen dan kelompok bahan makanan dengan andil -0,077 persen.

Jika dirinci menurut kota, pada bulan Agustus 2019, Kota Samarinda mengalami inflasi sebesar 0,07 persen dengan IHK 140,25. Sementara Kota Balikpapan mengalami deflasi -0,52 persen dengan IHK 141,50. Pada bulan Agustus 2019 Inflasi tahun kalender Kota Samarinda sebesar 1,62 persen dan inflasi tahun ke tahun Kota Samarinda sebesar 2,03 persen. Sedangkan Inflasi tahun kalender Kota Balikpapan yaitu sebesar 1,78 persen dan inflasi tahun ke tahun Kota Balikpapan pada Agustus 2019 sebesar 1,35 persen.

## 2. Perbandingan Inflasi Tahunan

Pada bulan Agustus tahun 2019 Kalimantan Timur mengalami deflasi sebesar -0,19 persen. Sedangkan pada periode yang sama dua tahun sebelumnya, yaitu pada Agustus 2018 Kalimantan Timur mengalami inflasi sebesar 0,15 persen dan pada Agustus 2017 mengalami deflasi sebesar -0,28 persen. Inflasi tahun kalender pada bulan Agustus 2019 tercatat sebesar 1,69 persen dan pada Agustus 2018 mengalami inflasi sebesar 3,19 persen dan pada tahun Agustus 2017 mengalami inflasi sebesar 2,47 persen. Inflasi tahun ke tahun pada Agustus 2019 sebesar 1,74 persen dan pada Agustus 2018 tercatat sebesar 3,87 persen dan pada Agustus 2017 dengan inflasi sebesar 3,64 persen.

**Tabel 75**  
**Inflasi Bulanan, Tahun Kalender, Tahun ke Tahun**  
**Provinsi Kalimantan Timur, Kota Samarinda, dan Kota Balikpapan**  
**Bulan Agustus 2017 - Agustus 2019**

Provinsi/Kota	Inflasi	2017	2018	2019
(1)	(2)	(3)	(4)	(5)
Kalimantan Timur	1. Agustus	-0,28	0,15	-0,19
	2. Agustus ( tahun kalender)	2,47	3,19	1,69
	3. Agustus (tahun ke tahun)	3,64	3,87	1,74
Samarinda	1. Agustus	-0,03	0,28	0,07
	2. Agustus ( tahun kalender)	3,40	2,90	1,62
	3. Agustus (tahun ke tahun)	4,28	3,19	2,03
Balikpapan	1. Agustus	-0,62	-0,02	-0,52
	2. Agustus ( tahun kalender)	1,27	3,56	1,78
	3. Agustus (tahun ke tahun)	2,81	4,77	1,35

Jika dirinci menurut kota, Samarinda pada bulan Agustus 2019 mengalami inflasi sebesar 0,07 persen, sedangkan pada periode yang sama dua tahun sebelumnya yaitu tahun 2018 mengalami inflasi sebesar 0,28 persen dan tahun 2017 mengalami deflasi -0,03 persen. Kota Balikpapan bulan Agustus 2019 mengalami deflasi -0,52 persen, dan tahun 2018 tercatat mengalami deflasi sebesar -0,02 persen sedangkan tahun 2017 mengalami deflasi sebesar -0,62 persen.

Pada bulan Agustus 2019 Inflasi Tahun Kalender Kota Samarinda sebesar 1,62 persen, sedangkan pada periode yang sama dua tahun sebelumnya yaitu tahun 2018 mengalami inflasi sebesar 2,90 persen dan tahun 2017 mengalami Inflasi 3,40 persen. Inflasi Tahun Kalender Kota Balikpapan pada bulan Agustus 2019 mencapai 1,78 persen, dan tahun 2018 tercatat mengalami inflasi sebesar 3,56 persen dan tahun 2017 mengalami inflasi sebesar 1,27 persen.

Inflasi tahun ke tahun Kota Samarinda bulan Agustus 2019 sebesar 2,03 persen, pada periode yang sama dua tahun sebelumnya yaitu tahun 2018 dan tahun 2017 masing-masing tercatat sebesar 3,19 persen dan 4,28 persen. Kemudian Inflasi tahun ke tahun Kota Balikpapan bulan Agustus tahun 2019 sebesar 1,35 persen dan pada periode tahun 2018 dan tahun 2017 masing-masing sebesar 4,77 persen dan 2,81 persen.

**Gambar 9**  
**Perbandingan Tingkat Inflasi Kalimantan Timur dan Nasional**  
**Bulan Agustus 2018 – Agustus 2019**

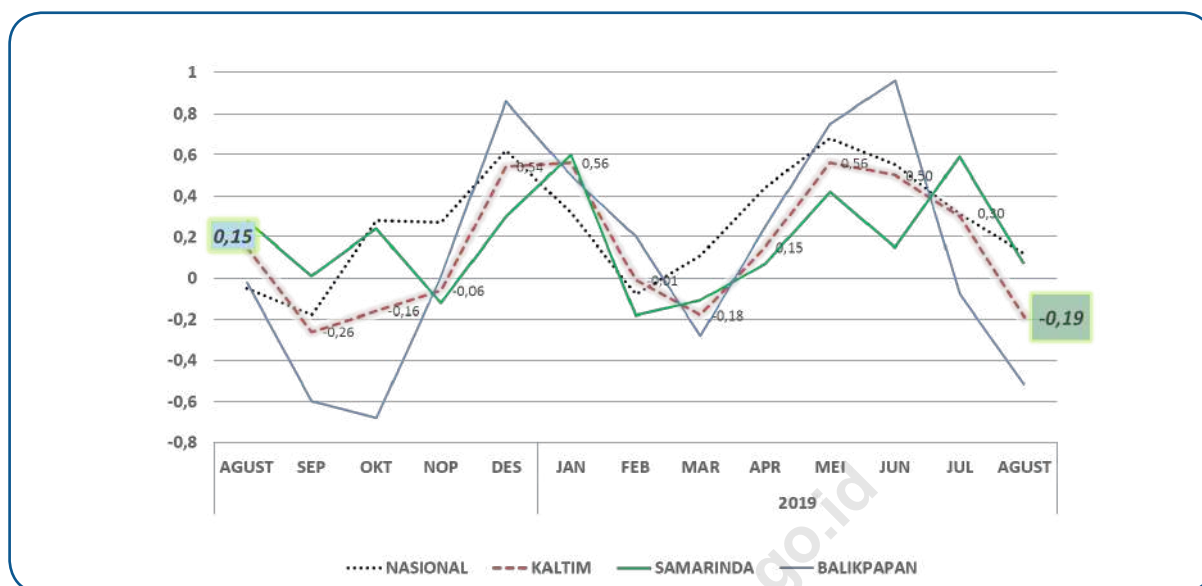

### 3. Perbandingan Inflasi Antar Kota (Pulau Kalimantan)

Dari 9 kota IHK di wilayah Pulau Kalimantan selama Bulan Agustus, dua kota mengalami inflasi dan 7 kota lainnya mengalami deflasi. Inflasi tertinggi terjadi di Kota Banjarmasin (0,09 persen) dan inflasi terendah terjadi di Kota Samarinda (0,07 persen). Sementara itu, deflasi tertinggi terjadi di Kota Tarakan (-0,92 persen) dan terendah terjadi di Kota Sampit (-0,15 persen).

**Tabel 76**  
**Inflasi/Deflasi Bulanan, Tahun Kalender, Tahun ke Tahun**  
**di Pulau Kalimantan Bulan Agustus 2019**

KOTA	IHK	INFLASI		
		MONTH TO MONTH	TAHUN KALENDER	TAHUN KE TAHUN
(1)	(2)	(3)	(4)	(5)
PONTIANAK	148,30	-0,35	1,87	2,88
SINGKAWANG	139,24	-0,27	2,15	1,52
SAMPIT	140,58	-0,15	1,09	2,47
PALANGKARAYA	133,05	-0,37	0,89	2,22
TANJUNG	135,19	-0,74	0,95	1,31
BANJARMASIN	138,87	0,09	3,20	4,18
BALIKPAPAN	141,50	-0,52	1,78	1,35
SAMARINDA	140,25	0,07	1,62	2,03
TARAKAN	148,32	-0,92	0,62	2,30

**Tabel 77**  
**Indeks Harga Konsumen (IHK) Provinsi Kalimantan Timur (Tahun 2012 = 100)**  
**Bulan Juli 2019 dan Agustus 2019**

KELOMPOK/SUB KELOMPOK KOMODITI	SAMARINDA		BALIKPAPAN		KALTIM	
	Juli '19	Agustus '19	Juli '19	Agustus '19	Juli '19	Agustus '19
(1)	(2)	(3)	(4)	(5)	(6)	(7)
INDEKS UMUM	140,15	140,25	142,24	141,50	141,05	140,79
I BAHAN MAKANAN	146,10	146,16	149,90	148,55	147,73	147,19
A. Padi-padian, Umbi-umbian & Hasilnya	130,21	130,20	136,78	136,93	133,04	133,09
B. Daging & Hasil-hasilnya	151,50	151,59	122,54	121,48	139,05	138,64
C. Ikan Segar	131,80	135,02	121,60	123,20	127,41	129,94
D. Ikan Diawetkan	146,64	147,29	175,80	173,97	159,18	158,76
E. Telur, Susu & Hasil-hasilnya	137,36	137,23	133,86	133,89	135,86	135,79
F. Sayur-sayuran	149,29	146,01	273,40	248,24	202,66	189,97
G. Kacang-kacangan	154,71	151,49	113,03	113,06	136,79	134,97
H. Buah-buahan	173,26	171,42	172,06	171,48	172,74	171,45
I. Bumbu-bumbuan	211,03	215,17	184,15	200,07	199,47	208,68
J. Lemak dan Minyak	127,50	122,40	114,84	115,64	122,06	119,49
K. Bahan Makanan Lainnya	169,77	171,30	160,20	158,39	165,65	165,75
II MAKANAN JADI, ROKOK & TEMBAKAU	161,40	162,00	142,21	142,54	153,15	153,63
A. Makanan Jadi	161,96	162,11	141,73	141,82	153,26	153,39
B. Minuman Yang Tidak Beralkohol	134,75	135,69	116,47	117,89	126,89	128,04
C. Tembakau dan Minuman Beralkohol	185,03	186,99	168,28	168,39	177,83	178,99
III PERUMAHAN	134,84	134,89	134,65	134,67	134,76	134,80
A. Biaya Tempat Tinggal	125,95	126,04	129,89	129,89	127,64	127,70
B. Bahan Bakar, Penerangan & Air	165,19	164,97	153,38	153,38	160,11	159,99
C. Perlengkapan Rumah Tangga	130,22	130,92	118,19	118,00	125,05	125,36
D. Penyelenggaraan Rumah Tangga	129,60	129,42	133,84	134,16	131,42	131,46
IV SANDANG	122,72	122,87	117,12	117,56	120,31	120,59
A. Sandang Laki-laki	114,55	114,31	118,90	118,90	116,42	116,28
B. Sandang Wanita	128,75	129,18	117,63	116,63	123,97	123,78
C. Sandang Anak-anak	131,37	131,16	121,95	121,95	127,32	127,20
D. Barang Pribadi & Sandang Lainnya	116,60	117,28	107,93	111,13	112,87	114,64
V KESEHATAN	135,79	136,23	139,40	139,34	137,34	137,57
A. Jasa Kesehatan	119,98	119,98	118,27	118,27	119,24	119,24
B. Obat-obatan	116,91	116,92	163,81	163,81	137,08	137,08
C. Jasa Perawatan Jasmani	164,42	164,42	142,30	142,30	154,91	154,91
D. Perawatan Jasmani dan Kosmetik	166,06	167,51	146,87	146,70	157,81	158,56
VI PENDIDIKAN, REKREASI DAN OLAH RAGA	138,89	139,25	133,81	134,08	136,71	137,03
A. Jasa Pendidikan	144,50	145,39	151,52	152,14	147,52	148,29
B. Kursus-kursus/Pelatihan	140,70	140,70	137,92	137,92	139,50	139,50
C. Perlengkapan/Peralatan Pendidikan	129,17	128,48	115,68	115,68	123,37	122,98
D. Rekreasi	134,44	134,47	116,83	116,82	126,87	126,88
E. Olahraga	119,07	119,07	105,03	105,03	113,03	113,03
VII TRANSPOR DAN KOMUNIKASI	128,20	127,62	156,96	153,69	140,57	138,83
A. Transport	139,48	138,53	184,04	178,44	158,64	155,69
B. Komunikasi dan Pengiriman	103,14	102,87	110,85	110,85	106,46	106,30
C. Sarana dan Penunjang Transpor	144,72	144,97	152,62	152,62	148,12	148,26
D. Jasa Keuangan	115,10	115,10	113,72	113,72	114,51	114,51

**Tabel 78**  
**Tingkat Inflasi Provinsi Kalimantan Timur**  
**Bulan Agustus 2019 (Persen)**

KELOMPOK/SUB KELOMPOK KOMODITI	SAMARINDA	BALIKPAPAN	KALTIM
(1)	(2)	(3)	(4)
INDEKS UMUM	0,07	-0,52	-0,19
<b>I BAHAN MAKANAN</b>	0,04	-0,90	-0,37
A. Padi-padian, Umbi-umbian & Hasilnya	-0,01	0,11	0,04
B. Daging & Hasil-hasilnya	0,06	-0,87	-0,29
C. Ikan Segar	2,44	1,32	1,98
D. Ikan Diawetkan	0,44	-1,04	-0,26
E. Telur, Susu & Hasil-hasilnya	-0,09	0,02	-0,05
F. Sayur-sayuran	-2,20	-9,20	-6,26
G. Kacang-kacangan	-2,08	0,03	-1,33
H. Buah-buahan	-1,06	-0,34	-0,75
I. Bumbu-bumbuan	1,96	8,65	4,61
J. Lemak dan Minyak	-4,00	0,70	-2,10
K. Bahan Makanan Lainnya	0,90	-1,13	0,06
<b>II MAKANAN JADI, ROKOK &amp; TEMBAKAU</b>	0,37	0,23	0,32
A. Makanan Jadi	0,09	0,06	0,08
B. Minuman Yang Tidak Beralkohol	0,70	1,22	0,90
C. Tembakau dan Minuman Beralkohol	1,06	0,07	0,65
<b>III PERUMAHAN</b>	0,04	0,01	0,03
A. Biaya Tempat Tinggal	0,07	0,00	0,04
B. Bahan Bakar, Penerangan & Air	-0,13	0,00	-0,08
C. Perlengkapan Rumah Tangga	0,54	-0,16	0,25
D. Penyelenggaraan Rumah Tangga	-0,14	0,24	0,03
<b>IV SANDANG</b>	0,12	0,38	0,23
A. Sandang Laki-laki	-0,21	0,00	-0,12
B. Sandang Wanita	0,33	-0,85	-0,15
C. Sandang Anak-anak	-0,16	0,00	-0,09
D. Barang Pribadi & Sandang Lainnya	0,58	2,96	1,56
<b>V KESEHATAN</b>	0,32	-0,04	0,16
A. Jasa Kesehatan	0,00	0,00	0,00
B. Obat-obatan	0,01	0,00	0,00
C. Jasa Perawatan Jasmani	0,00	0,00	0,00
B. Perawatan Jasmani dan Kosmetik	0,87	-0,12	0,48
<b>VI PENDIDIKAN, REKREASI DAN OLAH RAGA</b>	0,26	0,20	0,24
A. Jasa Pendidikan	0,62	0,41	0,52
B. Kursus-kursus/Pelatihan	0,00	0,00	0,00
C. Perlengkapan/Peralatan Pendidikan	-0,53	0,00	-0,32
D. Rekreasi	0,02	-0,01	0,01
E. Olahraga	0,00	0,00	0,00
<b>VII TRANSPOR DAN KOMUNIKASI</b>	-0,45	-2,08	-1,24
A. Transport	-0,68	-3,04	-1,86
B. Komunikasi dan Pengiriman	-0,26	0,00	-0,14
C. Sarana dan Penunjang Transpor	0,17	0,00	0,10
D. Jasa Keuangan	0,00	0,00	0,00

Catatan : \*) dihitung berdasarkan perubahan IHK bulan Agustus 2019 terhadap IHK bulan sebelumnya

**Tabel 79**  
**Tingkat Inflasi Tahun Kalender<sup>1)</sup> Provinsi Kalimantan Timur**  
**Bulan Agustus 2019 (Persen)**

KELOMPOK/SUB KELOMPOK KOMODITI		SAMARINDA	BALIKPAPAN	KALTIM
(1)		(2)	(3)	(4)
	INDEKS UMUM	1,62	1,78	1,69
I	BAHAN MAKANAN	3,51	7,75	5,31
	A. Padi-padian, Umbi-umbian & Hasilnya	0,37	0,61	0,48
	B. Daging & Hasil-hasilnya	-1,28	1,30	-0,33
	C. Ikan Segar	4,02	16,00	8,59
	D. Ikan Diawetkan	3,27	-0,20	1,60
	E. Telur, Susu & Hasil-hasilnya	-1,12	2,09	0,21
	F. Sayur-sayuran	10,82	15,02	13,14
	G. Kacang-kacangan	6,41	-2,21	3,13
	H. Buah-buahan	3,60	1,90	2,86
	I. Bumbu-bumbuan	23,33	32,24	26,85
	J. Lemak dan Minyak	-12,70	3,13	-6,74
	K. Bahan Makanan Lainnya	5,87	6,55	6,15
II	MAKANAN JADI, ROKOK & TEMBAKAU	2,07	1,68	1,91
	A. Makanan Jadi	1,78	0,80	1,39
	B. Minuman Yang Tidak Beralkohol	2,18	4,91	3,25
	C. Tembakau dan Minuman Beralkohol	2,92	2,08	2,58
III	PERUMAHAN	0,51	0,36	0,44
	A. Biaya Tempat Tinggal	0,60	0,71	0,65
	B. Bahan Bakar, Penerangan & Air	-0,07	-0,96	-0,44
	C. Perlengkapan Rumah Tangga	2,27	-0,07	1,31
	D. Penyelenggaraan Rumah Tangga	0,05	2,12	0,95
IV	SANDANG	4,79	2,20	3,69
	A. Sandang Laki-laki	4,28	0,54	2,60
	B. Sandang Wanita	3,85	0,19	2,34
	C. Sandang Anak-anak	4,73	1,36	3,31
	D. Barang Pribadi & Sandang Lainnya	6,58	8,45	7,35
V	KESEHATAN	0,79	1,64	1,16
	A. Jasa Kesehatan	0,00	0,00	0,00
	B. Obat-obatan	3,09	5,57	4,35
	C. Jasa Perawatan Jasmani	0,00	3,97	1,53
	B. Perawatan Jasmani dan Kosmetik	1,10	0,17	0,73
VI	PENDIDIKAN, REKREASI DAN OLAH RAGA	4,22	2,37	3,44
	A. Jasa Pendidikan	4,45	4,73	4,57
	B. Kursus-kursus/Pelatihan	3,02	0,47	1,92
	C. Perlengkapan/Peralatan Pendidikan	7,58	1,06	4,84
	D. Rekreasi	2,15	-0,43	1,11
	E. Olahraga	0,00	0,00	0,00
VII	TRANSPOR DAN KOMUNIKASI	-1,25	-2,46	-1,83
	A. Transport	-1,08	-3,28	-2,18
	B. Komunikasi dan Pengiriman	-3,14	-1,34	-2,34
	C. Sarana dan Penunjang Transpor	1,29	1,16	1,23
	D. Jasa Keuangan	0,00	0,00	0,00

Catatan : <sup>1)</sup> dihitung berdasarkan perubahan IHK bulan Agustus 2019 terhadap IHK bulan Desember 2018

**Tabel 80**  
**Tingkat Inflasi Tahun ke tahun <sup>1)</sup> Provinsi Kalimantan Timur**  
**Bulan Agustus 2019 (Persen)**

KELOMPOK/SUB KELOMPOK KOMODITI		SAMARINDA	BALIKPAPAN	KALTIM
(1)		(2)	(3)	(4)
	INDEKS UMUM	2,03	1,35	1,74
I	BAHAN MAKANAN	1,32	2,35	1,77
	A. Padi-padian, Umbi-umbian & Hasilnya	0,26	0,92	0,55
	B. Daging & Hasil-hasilnya	-5,32	-3,98	-4,82
	C. Ikan Segar	-0,91	0,99	-0,14
	D. Ikan Diawetkan	2,49	-6,57	-1,99
	E. Telur, Susu & Hasil-hasilnya	-3,18	0,28	-1,74
	F. Sayur-sayuran	3,49	5,40	4,55
	G. Kacang-kacangan	7,17	-3,52	3,06
	H. Buah-buahan	9,30	2,76	6,39
	I. Bumbu-bumbuan	16,83	18,00	17,31
	J. Lemak dan Minyak	-8,97	2,43	-4,55
	K. Bahan Makanan Lainnya	7,58	6,62	7,18
II	MAKANAN JADI, ROKOK & TEMBAKAU	3,02	3,19	3,09
	A. Makanan Jadi	2,09	2,30	2,17
	B. Minuman Yang Tidak Beralkohol	2,04	4,66	3,06
	C. Tembakau dan Minuman Beralkohol	6,97	4,72	6,05
III	PERUMAHAN	2,20	0,69	1,55
	A. Biaya Tempat Tinggal	3,18	1,04	2,23
	B. Bahan Bakar, Penerangan & Air	0,10	-0,61	-0,19
	C. Perlengkapan Rumah Tangga	2,90	1,01	2,13
	D. Penyelenggaraan Rumah Tangga	1,39	1,91	1,62
IV	SANDANG	5,95	2,69	4,56
	A. Sandang Laki-laki	5,56	0,46	3,26
	B. Sandang Wanita	5,16	-0,01	3,00
	C. Sandang Anak-anak	5,73	1,95	4,14
	D. Barang Pribadi & Sandang Lainnya	7,59	10,69	8,86
V	KESEHATAN	1,25	2,76	1,90
	A. Jasa Kesehatan	0,00	0,06	0,03
	B. Obat-obatan	3,51	7,52	5,53
	C. Jasa Perawatan Jasmani	0,00	6,50	2,47
	B. Perawatan Jasmani dan Kosmetik	2,20	1,42	1,89
VI	PENDIDIKAN, REKREASI DAN OLAH RAGA	4,44	4,56	4,49
	A. Jasa Pendidikan	4,45	5,77	5,03
	B. Kursus-kursus/Pelatihan	3,02	3,43	3,19
	C. Perlengkapan/Peralatan Pendidikan	8,44	1,29	5,43
	D. Rekreasi	2,55	4,82	3,43
	E. Olahraga	0,45	0,00	0,27
VII	TRANSPOR DAN KOMUNIKASI	-0,80	-2,21	-1,48
	A. Transport	-0,44	-3,08	-1,76
	B. Komunikasi dan Pengiriman	-2,89	-1,15	-2,12
	C. Sarana dan Penunjang Transpor	1,34	2,07	1,66
	D. Jasa Keuangan	0,00	0,00	0,00

Catatan : <sup>1)</sup> dihitung berdasarkan perubahan IHK bulan Agustus 2019 terhadap IHK bulan Agustus 2018



**Tabel 81**  
**Andil Inflasi Provinsi Kalimantan Timur**  
**Bulan Agustus 2019 (Persen)**

KELOMPOK/SUB KELOMPOK KOMODITI		SAMARINDA	BALIKPAPAN	KALTIM
(1)		(2)	(3)	(4)
	INDEKS UMUM	0,07	-0,52	-0,19
I	BAHAN MAKANAN	0,008	-0,189	-0,077
	A. Padi-padian, Umbi-umbian & Hasilnya	0,000	0,004	0,002
	B. Daging & Hasil-hasilnya	0,001	-0,017	-0,007
	C. Ikan Segar	0,080	0,042	0,064
	D. Ikan Diawetkan	0,001	-0,004	-0,001
	E. Telur, Susu & Hasil-hasilnya	-0,002	0,001	-0,001
	F. Sayur-sayuran	-0,042	-0,356	-0,178
	G. Kacang-kacangan	-0,015	0,000	-0,008
	H. Buah-buahan	-0,017	-0,006	-0,012
	I. Bumbu-bumbuan	0,041	0,142	0,085
	J. Lemak dan Minyak	-0,042	0,006	-0,021
	K. Bahan Makanan Lainnya	0,001	-0,002	0,000
II	MAKANAN JADI, ROKOK & TEMBAKAU	0,079	0,043	0,064
	A. Makanan Jadi	0,014	0,007	0,011
	B. Minuman Yang Tidak Beralkohol	0,021	0,033	0,026
	C. Tembakau dan Minuman Beralkohol	0,045	0,003	0,027
III	PERUMAHAN	0,010	0,003	0,007
	A. Biaya Tempat Tinggal	0,012	0,000	0,007
	B. Bahan Bakar, Penerangan & Air	-0,009	0,000	-0,005
	C. Perlengkapan Rumah Tangga	0,010	-0,003	0,004
	D. Penyelenggaraan Rumah Tangga	-0,003	0,005	0,001
IV	SANDANG	0,007	0,017	0,011
	A. Sandang Laki-laki	-0,003	0,000	-0,002
	B. Sandang Wanita	0,005	-0,009	-0,001
	C. Sandang Anak-anak	-0,003	0,000	-0,001
	D. Barang Pribadi & Sandang Lainnya	0,008	0,026	0,015
V	KESEHATAN	0,018	-0,002	0,009
	A. Jasa Kesehatan	0,000	0,000	0,000
	B. Obat-obatan	0,000	0,000	0,000
	C. Jasa Perawatan Jasmani	0,000	0,000	0,000
	B. Perawatan Jasmani dan Kosmetik	0,018	-0,002	0,009
VI	PENDIDIKAN, REKREASI DAN OLAH RAGA	0,017	0,014	0,016
	A. Jasa Pendidikan	0,022	0,014	0,019
	B. Kursus-kursus/Pelatihan	0,000	0,000	0,000
	C. Perlengkapan/Peralatan Pendidikan	-0,006	0,000	-0,003
	D. Rekreasi	0,000	0,000	0,000
	E. Olahraga	0,000	0,000	0,000
VII	TRANSPOR DAN KOMUNIKASI	-0,072	-0,408	-0,217
	A. Transport	-0,066	-0,408	-0,213
	B. Komunikasi dan Pengiriman	-0,010	0,000	-0,005
	C. Sarana dan Penunjang Transpor	0,003	0,000	0,002
	D. Jasa Keuangan	0,000	0,000	0,000

# PERKEMBANGAN INFLASI PROVINSI KALIMANTAN TIMUR AGUSTUS 2019

Berita Resmi Statistik No. 47/09/64/Th.XXII, 02 September 2019

**Inflasi Bulanan**    **Inflasi Tahun Kalender**    **Inflasi Tahunan**  
**-0,19%**                      **1,69%**                      **1,74%**

## Inflasi Menurut Kelompok Pengeluaran



## Perbandingan Inflasi Kota IHK Kalimantan Timur

SAMARINDA			BALIKPAPAN		
Bulanan	Tahun Kalender	Tahunan	Bulanan	Tahun Kalender	Tahunan
<b>0,07%</b>	<b>1,62%</b>	<b>2,03%</b>	<b>-0,52%</b>	<b>1,78%</b>	<b>1,35%</b>

<https://kaltim.bps.go.id>

**Diterbitkan oleh:**



**Badan Pusat Statistik  
Provinsi Kalimantan Timur**  
Jl. Kemakmuran No.04  
Samarinda 75117



**Wembri Suska SST, MSi**  
Kepala Bidang Statistik Distribusi  
Telepon: (0541) 732793  
E-mail: [wembri@bps.go.id](mailto:wembri@bps.go.id)  
Website : [kaltim.bps.go.id](http://kaltim.bps.go.id)



Konten Berita Resmi Statistik dilindungi oleh Undang-Undang, hak cipta melekat pada Badan Pusat Statistik. Dilarang mengumumkan, mendistribusikan, mengomunikasikan, dan/atau menggandakan sebagian atau seluruh isi tulisan ini untuk tujuan komersial tanpa izin tertulis dari Badan Pusat Statistik.

# BERITA RESMI STATISTIK



## Perkembangan Indeks Harga Konsumen/ Inflasi Provinsi Kalimantan Timur Bulan September 2019

Selama September 2019, terjadi deflasi sebesar -0,27 persen di Kalimantan Timur.

- Dari 82 kota pantauan IHK nasional, Bulan September 2019 yaitu sebanyak 12 kota mengalami inflasi dan 70 kota lainnya mengalami deflasi. Inflasi tertinggi terjadi di Kota Meulaboh sebesar 0,91 persen dan terendah terjadi di Kota Palopo dan Watampone sebesar 0,01 persen. Sedangkan deflasi tertinggi terjadi di Kota Sibolga sebesar -1,94 persen dan terendah di Kota Surabaya sebesar -0,02 persen.
- Provinsi Kalimantan Timur (Gabungan Kota Samarinda dan Kota Balikpapan) pada September 2019 terjadi deflasi sebesar -0,27 persen dengan tingkat inflasi tahun kalender sebesar 1,41 persen dan tingkat Inflasi tahun ke tahun sebesar 1,73 persen.
- Pada September 2019 terjadi deflasi -0,46 persen di Kota Samarinda dan deflasi sebesar -0,03 persen di Kota Balikpapan.
- Deflasi di Kalimantan Timur dipengaruhi oleh penurunan indeks harga pada kelompok bahan makanan yang mengalami deflasi sebesar -2,01 persen dan kelompok kesehatan dengan deflasi sebesar -0,08 persen. Sementara itu 5 kelompok lainnya mengalami inflasi yaitu kelompok sandang sebesar 0,54 persen diikuti kelompok pendidikan rekreasi dan olah raga sebesar 0,35 persen, kelompok makanan jadi, minuman, rokok dan tembakau sebesar 0,16 persen kemudian kelompok transportasi dan komunikasi yang mengalami inflasi sebesar 0,12 persen serta kelompok perumahan, air, listrik, gas dan bahan bakar sebesar 0,05 persen.

## 1. Indeks Harga Konsumen/Inflasi Menurut Kelompok

Indeks Harga Konsumen (IHK) merupakan salah satu indikator ekonomi yang digunakan untuk mengukur tingkat perubahan harga (Inflasi/Deflasi) di tingkat konsumen, khususnya di daerah perkotaan. Perubahan IHK dari waktu ke waktu menunjukkan pergerakan harga dari paket komoditas yang dikonsumsi oleh rumah tangga. Di Indonesia, tingkat Inflasi diukur dari persentase perubahan IHK dan diumumkan ke publik setiap awal bulan (hari kerja pertama) oleh Badan Pusat Statistik (BPS).

Provinsi Kalimantan Timur pada bulan September 2019 mengalami deflasi sebesar -0,27 persen, atau terjadi perubahan Indeks Harga Konsumen (IHK) dari 140,79 pada bulan Agustus 2019 menjadi 140,41 pada bulan September 2019. Inflasi tahun kalender pada bulan September 2019 sebesar 1,41 persen dan Inflasi tahun ke tahun sebesar 1,73 persen.

**Tabel 82**  
**Indeks Harga Konsumen dan Inflasi Provinsi Kalimantan Timur**  
**Menurut Kelompok Pengeluaran (2012 = 100)**  
**Bulan September 2019**

Kelompok Pengeluaran	IHK Agustus 2019	IHK September 2019	Tingkat Inflasi September 2019 <sup>1)</sup>	Inflasi Tahun kalender <sup>2)</sup>	Inflasi Tahun ke tahun <sup>3)</sup>
(1)	(2)	(3)	(4)	(5)	(6)
UMUM	140,79	140,41	-0,27	1,41	1,73
1 Bahan Makanan	147,19	144,22	-2,01	3,19	2,09
2 Makanan Jadi, Minuman, Rokok dan Tembakau	153,63	153,88	0,16	2,08	2,98
3 Perumahan, Air, Listrik, Gas, dan Bahan Bakar	134,80	134,86	0,05	0,49	0,78
4 Sandang	120,59	121,24	0,54	4,25	4,95
5 Kesehatan	137,57	137,46	-0,08	1,08	1,70
6 Pendidikan, Rekreasi dan Olah Raga	137,03	137,51	0,35	3,80	4,09
7 Transportasi dan Komunikasi	138,83	138,99	0,12	-1,71	-0,62

<sup>1)</sup> Persentase perubahan IHK bulan September 2019 terhadap IHK bulan sebelumnya.

<sup>2)</sup> Persentase perubahan IHK bulan September 2019 terhadap IHK bulan Desember 2018.

<sup>3)</sup> Persentase perubahan IHK bulan September 2019 terhadap IHK bulan September 2018.

Deflasi di Kalimantan Timur dipengaruhi oleh penurunan indeks harga pada kelompok bahan makanan yang mengalami deflasi sebesar -2,01 persen dan kelompok kesehatan dengan deflasi sebesar -0,08 persen. Sementara itu 5 kelompok lainnya mengalami inflasi yaitu kelompok sandang sebesar 0,54 persen diikuti kelompok pendidikan rekreasi dan olah raga sebesar 0,35 persen, kelompok makanan jadi, minuman, rokok dan tembakau sebesar 0,16 persen kemudian kelompok transportasi dan komunikasi yang mengalami inflasi sebesar 0,12 persen serta kelompok perumahan, air, listrik, gas dan bahan bakar sebesar 0,05 persen.

**Tabel 83**  
**Sumbangan Kelompok Pengeluaran Provinsi Kalimantan Timur**  
**Bulan September 2019 (persen)**

Kelompok Pengeluaran	Andil Inflasi (%)
(1)	(2)
1. Bahan Makanan	-0,391
2. Makanan Jadi, Minuman, Rokok dan Tembakau	0,033
3. Perumahan, Air, Listrik, Gas dan Bahan Bakar	0,012
4. Sandang	0,030
5. Kesehatan	-0,004
6. Pendidikan, Rekreasi dan Olah Raga	0,025
7. Transportasi dan Komunikasi	0,021
<b>Umum</b>	<b>-0,27</b>

Pada bulan September 2019, kelompok yang memberikan andil negatif yaitu kelompok bahan makanan dengan andil sebesar -0,391 persen dan kelompok kesehatan dengan andil sebesar -0,004 persen. Lima Kelompok lainnya memberikan andil positif yaitu kelompok makanan jadi, minuman, rokok dan tembakau sebesar 0,033 persen diikuti kelompok sandang sebesar 0,030 persen, kelompok pendidikan, rekreasi dan olah raga dengan andil 0,025 persen, kemudian kelompok transportasi dan komunikasi memberikan andil 0,021 persen dan kelompok perumahan, air, listrik, gas dan bahan bakar sebesar 0,012 persen.

Jika dirinci menurut kota, pada bulan September 2019, Kota Samarinda mengalami deflasi sebesar -0,46 persen dengan IHK 139,60. Sementara Kota Balikpapan mengalami deflasi -0,03 persen dengan IHK 141,46. Pada bulan September 2019 Inflasi tahun kalender Kota Samarinda sebesar 1,14 persen dan inflasi tahun ke tahun Kota Samarinda sebesar 1,56 persen. Sedangkan Inflasi tahun kalender Kota Balikpapan yaitu sebesar 1,75 persen dan inflasi tahun ke tahun Kota Balikpapan pada September 2019 sebesar 1,94 persen.

## 2. Perbandingan Inflasi Tahunan

Pada bulan September tahun 2019 Kalimantan Timur mengalami deflasi sebesar -0,27 persen. Sedangkan pada periode yang sama dua tahun sebelumnya, yaitu pada September 2018 Kalimantan Timur mengalami deflasi sebesar -0,26 persen dan pada September 2017 mengalami deflasi sebesar -0,01 persen. Inflasi tahun kalender pada bulan September 2019 tercatat sebesar 1,41 persen dan pada September 2018 mengalami inflasi sebesar 2,92 persen dan pada tahun September 2017 mengalami inflasi sebesar 2,46 persen. Inflasi tahun ke tahun pada September 2019 sebesar 1,73 persen dan pada September 2018 tercatat sebesar 3,61 persen dan pada September 2017 dengan inflasi sebesar 3,65 persen.

**Tabel 84**  
**Inflasi Bulanan, Tahun Kalender, Tahun ke Tahun**  
**Provinsi Kalimantan Timur, Kota Samarinda, dan Kota Balikpapan**  
**Bulan September 2017 - September 2019**

Provinsi/Kota	Inflasi	2017	2018	2019
(1)	(2)	(3)	(4)	(5)
Kalimantan Timur	1. September	-0,01	-0,26	-0,27
	2. September ( tahun kalender)	2,46	2,92	1,41
	3. September (tahun ke tahun)	3,65	3,61	1,73
Samarinda	1. September	-0,17	0,01	-0,46
	2. September ( tahun kalender)	3,23	2,90	1,14
	3. September (tahun ke tahun)	4,31	3,35	1,56
Balikpapan	1. September	0,20	-0,60	-0,03
	2. September ( tahun kalender)	1,47	2,94	1,75
	3. September (tahun ke tahun)	2,79	3,94	1,94

Jika dirinci menurut kota, Samarinda pada bulan September 2019 mengalami deflasi sebesar -0,46 persen, sedangkan pada periode yang sama dua tahun sebelumnya yaitu tahun 2018 mengalami inflasi sebesar 0,01 persen dan tahun 2017 mengalami deflasi -0,17 persen. Kota Balikpapan bulan September 2019 mengalami deflasi -0,03 persen, dan tahun 2018 tercatat mengalami deflasi sebesar -0,60 persen sedangkan tahun 2017 mengalami inflasi sebesar 0,20 persen.

Pada bulan September 2019 Inflasi Tahun Kalender Kota Samarinda sebesar 1,14 persen, sedangkan pada periode yang sama dua tahun sebelumnya yaitu tahun 2018 mengalami inflasi sebesar 2,90 persen dan tahun 2017 mengalami Inflasi 3,23 persen. Inflasi Tahun Kalender Kota Balikpapan pada bulan September 2019 mencapai 1,75 persen, dan tahun 2018 tercatat mengalami inflasi sebesar 2,94 persen dan tahun 2017 mengalami inflasi sebesar 1,47 persen.

Inflasi tahun ke tahun Kota Samarinda bulan September 2019 sebesar 1,56 persen, pada periode yang sama dua tahun sebelumnya yaitu tahun 2018 dan tahun 2017 masing-masing tercatat sebesar 3,35 persen dan 4,31 persen. Kemudian Inflasi tahun ke tahun Kota Balikpapan bulan September tahun 2019 sebesar 1,94 persen dan pada periode tahun 2018 dan tahun 2017 masing-masing sebesar 3,94 persen dan 2,79 persen.

**Gambar 10**  
**Perbandingan Tingkat Inflasi Kalimantan Timur dan Nasional**  
**Bulan September 2018 – September 2019**

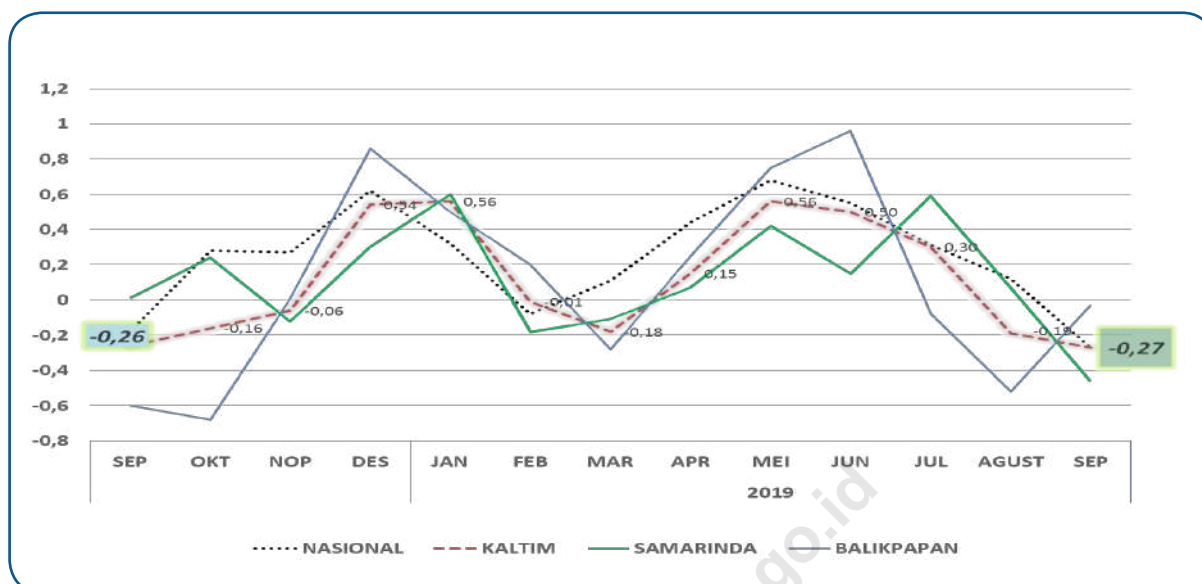

### 3. Perbandingan Inflasi Antar Kota (Pulau Kalimantan)

Dari 9 kota IHK di wilayah Pulau Kalimantan selama Bulan September, tiga kota mengalami inflasi dan 6 kota lainnya mengalami deflasi. Inflasi tertinggi terjadi di Kota Pontianak (0,28 persen) dan inflasi terendah terjadi di Kota Palangkaraya (0,05 persen). Sementara itu, deflasi tertinggi terjadi di Kota Tanjung (-0,61 persen) dan terendah terjadi di Kota Balikpapan (-0,03 persen).

**Tabel 85**  
**Inflasi/Deflasi Bulanan, Tahun Kalender, Tahun ke Tahun**  
**di Pulau Kalimantan Bulan September 2019**

KOTA	IHK	INFLASI		
		MONTH TO MONTH	TAHUN KALENDER	TAHUN KE TAHUN
(1)	(2)	(3)	(4)	(5)
PONTIANAK	148,71	0,28	2,15	3,44
SINGKAWANG	139,06	-0,13	2,02	1,41
SAMPIT	140,21	-0,26	0,83	2,31
PALANGKARAYA	133,11	0,05	0,94	2,24
TANJUNG	134,37	-0,61	0,34	0,98
BANJARMASIN	138,95	0,06	3,26	4,29
BALIKPAPAN	141,46	-0,03	1,75	1,94
SAMARINDA	139,60	-0,46	1,14	1,56
TARAKAN	147,47	-0,57	0,05	2,46



**Tabel 86**  
**Indeks Harga Konsumen (IHK) Provinsi Kalimantan Timur (Tahun 2012 = 100)**  
**Bulan Agustus 2019 dan September 2019**

KELOMPOK/SUB KELOMPOK KOMODITI	SAMARINDA		BALIKPAPAN		KALTIM	
	Agustus '19	September '19	Agustus '19	September '19	Agustus '19	September '19
(1)	(2)	(3)	(4)	(5)	(6)	(7)
INDEKS UMUM	140,25	139,60	141,50	141,46	140,79	140,41
I BAHAN MAKANAN	146,16	142,12	148,55	147,01	147,19	144,22
A. Padi-padian, Umbi-umbian & Hasilnya	130,20	129,70	136,93	136,96	133,09	132,82
B. Daging & Hasil-hasilnya	151,59	134,27	121,48	114,34	138,64	125,70
C. Ikan Segar	135,02	130,46	123,20	114,61	129,94	123,64
D. Ikan Diawetkan	147,29	146,31	173,97	170,16	158,76	156,57
E. Telur, Susu & Hasil-hasilnya	137,23	137,21	133,89	132,20	135,79	135,06
F. Sayur-sayuran	146,01	151,52	248,24	267,25	189,97	201,28
G. Kacang-kacangan	151,49	149,54	113,06	113,26	134,97	133,94
H. Buah-buahan	171,42	173,63	171,48	171,70	171,45	172,80
I. Bumbu-bumbuan	215,17	195,96	200,07	187,11	208,68	192,15
J. Lemak dan Minyak	122,40	119,77	115,64	116,73	119,49	118,46
K. Bahan Makanan Lainnya	171,30	171,32	158,39	156,88	165,75	165,11
II MAKANAN JADI, ROKOK & TEMBAKAU	162,00	162,20	142,54	142,86	153,63	153,88
A. Makanan Jadi	162,11	162,13	141,82	141,89	153,39	153,43
B. Minuman Yang Tidak Beralkohol	135,69	135,97	117,89	117,88	128,04	128,19
C. Tembakau dan Minuman Beralkohol	186,99	187,81	168,39	169,84	178,99	180,08
III PERUMAHAN	134,89	134,85	134,67	134,87	134,80	134,86
A. Biaya Tempat Tinggal	126,04	125,91	129,89	130,18	127,70	127,75
B. Bahan Bakar, Penerangan & Air	164,97	164,83	153,38	153,38	159,99	159,91
C. Perlengkapan Rumah Tangga	130,92	130,93	118,00	118,15	125,36	125,43
D. Penyelenggaraan Rumah Tangga	129,42	130,26	134,16	134,31	131,46	132,00
IV SANDANG	122,87	123,80	117,56	117,85	120,59	121,24
A. Sandang Laki-laki	114,31	114,34	118,90	118,90	116,28	116,30
B. Sandang Wanita	129,18	129,12	116,63	117,02	123,78	123,92
C. Sandang Anak-anak	131,16	131,16	121,95	121,95	127,20	127,20
D. Barang Pribadi & Sandang Lainnya	117,28	121,29	111,13	112,07	114,64	117,33
V KESEHATAN	136,23	136,10	139,34	139,26	137,57	137,46
A. Jasa Kesehatan	119,98	119,98	118,27	118,27	119,24	119,24
B. Obat-obatan	116,92	116,75	163,81	163,81	137,08	136,99
C. Jasa Perawatan Jasmani	164,42	164,42	142,30	142,30	154,91	154,91
D. Perawatan Jasmani dan Kosmetik	167,51	167,16	146,70	146,49	158,56	158,27
VI PENDIDIKAN, REKREASI DAN OLAH RAGA	139,25	139,26	134,08	135,18	137,03	137,51
A. Jasa Pendidikan	145,39	145,39	152,14	154,70	148,29	149,39
B. Kursus-kursus/Pelatihan	140,70	140,70	137,92	137,92	139,50	139,50
C. Perlengkapan/Peralatan Pendidikan	128,48	128,67	115,68	115,68	122,98	123,08
D. Rekreasi	134,47	134,35	116,82	116,74	126,88	126,78
E. Olahraga	119,07	119,07	105,03	105,03	113,03	113,03
VII TRANSPOR DAN KOMUNIKASI	127,62	127,65	153,69	154,03	138,83	138,99
A. Transport	138,53	138,55	178,44	179,10	155,69	155,99
B. Komunikasi dan Pengiriman	102,87	102,95	110,85	110,70	106,30	106,28
C. Sarana dan Penunjang Transpor	144,97	145,02	152,62	152,62	148,26	148,29
D. Jasa Keuangan	115,10	115,10	113,72	113,72	114,51	114,51

**Tabel 87**  
**Tingkat Inflasi Provinsi Kalimantan Timur**  
**Bulan September 2019 (Persen)**

KELOMPOK/SUB KELOMPOK KOMODITI	SAMARINDA	BALIKPAPAN	KALTIM
(1)	(2)	(3)	(4)
INDEKS UMUM	-0,46	-0,03	-0,27
I BAHAN MAKANAN	-2,76	-1,04	-2,01
A. Padi-padian, Umbi-umbian & Hasilnya	-0,38	0,02	-0,20
B. Daging & Hasil-hasilnya	-11,43	-5,88	-9,34
C. Ikan Segar	-3,38	-6,97	-4,84
D. Ikan Diawetkan	-0,67	-2,19	-1,38
E. Telur, Susu & Hasil-hasilnya	-0,01	-1,26	-0,54
F. Sayur-sayuran	3,77	7,66	5,96
G. Kacang-kacangan	-1,29	0,18	-0,76
H. Buah-buahan	1,29	0,13	0,79
I. Bumbu-bumbuan	-8,93	-6,48	-7,92
J. Lemak dan Minyak	-2,15	0,94	-0,86
K. Bahan Makanan Lainnya	0,01	-0,95	-0,38
II MAKANAN JADI, ROKOK & TEMBAKAU	0,12	0,22	0,16
A. Makanan Jadi	0,01	0,05	0,03
B. Minuman Yang Tidak Beralkohol	0,21	-0,01	0,12
C. Tembakau dan Minuman Beralkohol	0,44	0,86	0,61
III PERUMAHAN	-0,03	0,15	0,05
A. Biaya Tempat Tinggal	-0,10	0,22	0,04
B. Bahan Bakar, Penerangan & Air	-0,08	0,00	-0,05
C. Perlengkapan Rumah Tangga	0,01	0,13	0,06
D. Penyelenggaraan Rumah Tangga	0,65	0,11	0,41
IV SANDANG	0,76	0,25	0,54
A. Sandang Laki-laki	0,03	0,00	0,01
B. Sandang Wanita	-0,05	0,33	0,11
C. Sandang Anak-anak	0,00	0,00	0,00
D. Barang Pribadi & Sandang Lainnya	3,42	0,85	2,35
V KESEHATAN	-0,10	-0,06	-0,08
A. Jasa Kesehatan	0,00	0,00	0,00
B. Obat-obatan	-0,15	0,00	-0,07
C. Jasa Perawatan Jasmani	0,00	0,00	0,00
B. Perawatan Jasmani dan Kosmetik	-0,21	-0,14	-0,18
VI PENDIDIKAN, REKREASI DAN OLAH RAGA	0,01	0,82	0,35
A. Jasa Pendidikan	0,00	1,68	0,74
B. Kursus-kursus/Pelatihan	0,00	0,00	0,00
C. Perlengkapan/Peralatan Pendidikan	0,15	0,00	0,09
D. Rekreasi	-0,09	-0,07	-0,08
E. Olahraga	0,00	0,00	0,00
VII TRANSPOR DAN KOMUNIKASI	0,02	0,22	0,12
A. Transport	0,01	0,37	0,19
B. Komunikasi dan Pengiriman	0,08	-0,14	-0,02
C. Sarana dan Penunjang Transpor	0,03	0,00	0,02
D. Jasa Keuangan	0,00	0,00	0,00

Catatan : \*) dihitung berdasarkan perubahan IHK bulan September 2019 terhadap IHK bulan sebelumnya

**Tabel 88**  
**Tingkat Inflasi Tahun Kalender<sup>1)</sup> Provinsi Kalimantan Timur**  
**Bulan September 2019 (Persen)**

KELOMPOK/SUB KELOMPOK KOMODITI		SAMARINDA	BALIKPAPAN	KALTIM
(1)		(2)	(3)	(4)
	INDEKS UMUM	1,14	1,75	1,41
I	BAHAN MAKANAN	0,65	6,64	3,19
	A. Padi-padian, Umbi-umbian & Hasilnya	-0,02	0,63	0,27
	B. Daging & Hasil-hasilnya	-12,56	-4,65	-9,63
	C. Ikan Segar	0,51	7,91	3,33
	D. Ikan Diawetkan	2,58	-2,39	0,20
	E. Telur, Susu & Hasil-hasilnya	-1,14	0,80	-0,33
	F. Sayur-sayuran	15,00	23,83	19,88
	G. Kacang-kacangan	5,04	-2,03	2,35
	H. Buah-buahan	4,93	2,03	3,67
	I. Bumbu-bumbuan	12,32	23,68	16,81
	J. Lemak dan Minyak	-14,57	4,10	-7,54
	K. Bahan Makanan Lainnya	5,88	5,53	5,74
II	MAKANAN JADI, ROKOK & TEMBAKAU	2,19	1,90	2,08
	A. Makanan Jadi	1,80	0,85	1,42
	B. Minuman Yang Tidak Beralkohol	2,39	4,90	3,37
	C. Tembakau dan Minuman Beralkohol	3,37	2,96	3,20
III	PERUMAHAN	0,48	0,51	0,49
	A. Biaya Tempat Tinggal	0,49	0,93	0,69
	B. Bahan Bakar, Penerangan & Air	-0,15	-0,96	-0,48
	C. Perlengkapan Rumah Tangga	2,27	0,06	1,36
	D. Penyelenggaraan Rumah Tangga	0,70	2,23	1,37
IV	SANDANG	5,59	2,45	4,25
	A. Sandang Laki-laki	4,31	0,54	2,62
	B. Sandang Wanita	3,80	0,52	2,45
	C. Sandang Anak-anak	4,73	1,36	3,31
	D. Barang Pribadi & Sandang Lainnya	10,22	9,37	9,87
V	KESEHATAN	0,70	1,58	1,08
	A. Jasa Kesehatan	0,00	0,00	0,00
	B. Obat-obatan	2,95	5,57	4,28
	C. Jasa Perawatan Jasmani	0,00	3,97	1,53
	B. Perawatan Jasmani dan Kosmetik	0,89	0,03	0,55
VI	PENDIDIKAN, REKREASI DAN OLAH RAGA	4,23	3,21	3,80
	A. Jasa Pendidikan	4,45	6,49	5,35
	B. Kursus-kursus/Pelatihan	3,02	0,47	1,92
	C. Perlengkapan/Peralatan Pendidikan	7,74	1,06	4,93
	D. Rekreasi	2,06	-0,49	1,03
	E. Olahraga	0,00	0,00	0,00
VII	TRANSPOR DAN KOMUNIKASI	-1,23	-2,24	-1,71
	A. Transport	-1,06	-2,92	-1,99
	B. Komunikasi dan Pengiriman	-3,07	-1,47	-2,36
	C. Sarana dan Penunjang Transpor	1,32	1,16	1,25
	D. Jasa Keuangan	0,00	0,00	0,00

Catatan : <sup>1)</sup> dihitung berdasarkan perubahan IHK bulan September 2019 terhadap IHK bulan Desember 2018

**Tabel 89**  
**Tingkat Inflasi Tahun ke tahun <sup>1)</sup> Provinsi Kalimantan Timur**  
**Bulan September 2019 (Persen)**

KELOMPOK/SUB KELOMPOK KOMODITI		SAMARINDA	BALIKPAPAN	KALTIM
(1)		(2)	(3)	(4)
	INDEKS UMUM	1,56	1,94	1,73
I	BAHAN MAKANAN	0,83	3,75	2,09
	A. Padi-padian, Umbi-umbian & Hasilnya	0,36	0,62	0,48
	B. Daging & Hasil-hasilnya	-13,64	-6,26	-10,89
	C. Ikan Segar	0,29	-2,86	-0,99
	D. Ikan Diawetkan	2,26	-8,28	-2,95
	E. Telur, Susu & Hasil-hasilnya	-1,75	-1,28	-1,55
	F. Sayur-sayuran	10,99	20,16	16,05
	G. Kacang-kacangan	6,25	-3,39	2,53
	H. Buah-buahan	9,49	2,51	6,40
	I. Bumbu-bumbuan	14,27	21,74	17,28
	J. Lemak dan Minyak	-12,26	3,53	-6,20
	K. Bahan Makanan Lainnya	7,22	4,73	6,19
II	MAKANAN JADI, ROKOK & TEMBAKAU	2,78	3,27	2,98
	A. Makanan Jadi	1,74	2,27	1,95
	B. Minuman Yang Tidak Beralkohol	2,35	4,61	3,23
	C. Tembakau dan Minuman Beralkohol	6,65	5,26	6,08
III	PERUMAHAN	0,89	0,64	0,78
	A. Biaya Tempat Tinggal	0,87	1,04	0,95
	B. Bahan Bakar, Penerangan & Air	0,00	-0,81	-0,34
	C. Perlengkapan Rumah Tangga	2,76	1,08	2,07
	D. Penyelenggaraan Rumah Tangga	2,17	1,92	2,06
IV	SANDANG	6,40	2,99	4,95
	A. Sandang Laki-laki	4,87	0,46	2,88
	B. Sandang Wanita	4,41	0,44	2,76
	C. Sandang Anak-anak	5,95	1,96	4,27
	D. Barang Pribadi & Sandang Lainnya	11,09	11,67	11,33
V	KESEHATAN	1,09	2,51	1,70
	A. Jasa Kesehatan	0,00	0,06	0,03
	B. Obat-obatan	3,30	7,52	5,43
	C. Jasa Perawatan Jasmani	0,00	3,97	1,53
	B. Perawatan Jasmani dan Kosmetik	1,85	1,32	1,64
VI	PENDIDIKAN, REKREASI DAN OLAH RAGA	4,43	3,62	4,09
	A. Jasa Pendidikan	4,45	6,68	5,43
	B. Kursus-kursus/Pelatihan	3,02	3,43	3,19
	C. Perlengkapan/Peralatan Pendidikan	8,61	1,09	5,44
	D. Rekreasi	2,38	-0,61	1,17
	E. Olahraga	0,45	0,00	0,27
VII	TRANSPOR DAN KOMUNIKASI	-0,79	-0,45	-0,62
	A. Transport	-0,43	-0,46	-0,44
	B. Komunikasi dan Pengiriman	-2,81	-1,28	-2,13
	C. Sarana dan Penunjang Transpor	1,33	2,07	1,65
	D. Jasa Keuangan	0,00	0,00	0,00

Catatan : <sup>1)</sup> dihitung berdasarkan perubahan IHK bulan September 2019 terhadap IHK bulan September 2018

**Tabel 90**  
**Andil Inflasi Provinsi Kalimantan Timur**  
**Bulan September 2019 (Persen)**

KELOMPOK/SUB KELOMPOK KOMODITI		SAMARINDA	BALIKPAPAN	KALTIM
(1)		(2)	(3)	(4)
	INDEKS UMUM	-0,46	-0,03	-0,27
I	BAHAN MAKANAN	-0,524	-0,216	-0,391
	A. Padi-padian, Umbi-umbian & Hasilnya	-0,014	0,001	-0,007
	B. Daging & Hasil-hasilnya	-0,265	-0,117	-0,201
	C. Ikan Segar	-0,114	-0,228	-0,163
	D. Ikan Diawetkan	-0,002	-0,008	-0,004
	E. Telur, Susu & Hasil-hasilnya	0,000	-0,029	-0,013
	F. Sayur-sayuran	0,071	0,270	0,157
	G. Kacang-kacangan	-0,009	0,001	-0,005
	H. Buah-buahan	0,020	0,002	0,013
	I. Bumbu-bumbuan	-0,190	-0,116	-0,158
	J. Lemak dan Minyak	-0,021	0,009	-0,008
	K. Bahan Makanan Lainnya	0,000	-0,001	-0,001
II	MAKANAN JADI, ROKOK & TEMBAKAU	0,026	0,041	0,033
	A. Makanan Jadi	0,001	0,006	0,003
	B. Minuman Yang Tidak Beralkohol	0,006	0,000	0,004
	C. Tembakau dan Minuman Beralkohol	0,019	0,036	0,026
III	PERUMAHAN	-0,008	0,038	0,012
	A. Biaya Tempat Tinggal	-0,016	0,033	0,006
	B. Bahan Bakar, Penerangan & Air	-0,006	0,000	-0,003
	C. Perlengkapan Rumah Tangga	0,000	0,002	0,001
	D. Penyelenggaraan Rumah Tangga	0,014	0,003	0,009
IV	SANDANG	0,044	0,011	0,030
	A. Sandang Laki-laki	0,000	0,000	0,000
	B. Sandang Wanita	-0,001	0,004	0,001
	C. Sandang Anak-anak	0,000	0,000	0,000
	D. Barang Pribadi & Sandang Lainnya	0,045	0,008	0,029
V	KESEHATAN	-0,005	-0,003	-0,004
	A. Jasa Kesehatan	0,000	0,000	0,000
	B. Obat-obatan	-0,001	0,000	-0,001
	C. Jasa Perawatan Jasmani	0,000	0,000	0,000
	B. Perawatan Jasmani dan Kosmetik	-0,004	-0,003	-0,004
VI	PENDIDIKAN, REKREASI DAN OLAH RAGA	0,000	0,057	0,025
	A. Jasa Pendidikan	0,000	0,058	0,025
	B. Kursus-kursus/Pelatihan	0,000	0,000	0,000
	C. Perlengkapan/Peralatan Pendidikan	0,002	0,000	0,001
	D. Rekreasi	-0,001	-0,001	-0,001
	E. Olahraga	0,000	0,000	0,000
VII	TRANSPOR DAN KOMUNIKASI	0,005	0,043	0,021
	A. Transport	0,001	0,049	0,022
	B. Komunikasi dan Pengiriman	0,003	-0,006	-0,001
	C. Sarana dan Penunjang Transpor	0,001	0,000	0,000
	D. Jasa Keuangan	0,000	0,000	0,000

# PERKEMBANGAN INFLASI PROVINSI KALIMANTAN TIMUR SEPTEMBER 2019

Berita Resmi Statistik No. 51/10/64/Th.XXII, 01 Oktober 2019

**Inflasi Bulanan**      **Inflasi Tahun Kalender**      **Inflasi Tahunan**  
**-0,27%**                      **1,41%**                      **1,73%**

## Inflasi Menurut Kelompok Pengeluaran



## Perbandingan Inflasi Kota IHK Kalimantan Timur

SAMARINDA			BALIKPAPAN		
Bulanan	Tahun Kalender	Tahunan	Bulanan	Tahun Kalender	Tahunan
-0,46%	1,14%	1,56%	-0,03%	1,75%	1,94%

<https://kaltim.bps.go.id>

Diterbitkan oleh:



**Badan Pusat Statistik  
Provinsi Kalimantan Timur**  
Jl. Kemakmuran No.04  
Samarinda 75117



**Wembri Suska SST, MSi**  
Kepala Bidang Statistik Distribusi  
Telepon: (0541) 732793  
E-mail: [wembri@bps.go.id](mailto:wembri@bps.go.id)  
Website : [kaltim.bps.go.id](http://kaltim.bps.go.id)



Konten Berita Resmi Statistik dilindungi oleh Undang-Undang, hak cipta melekat pada Badan Pusat Statistik. Dilarang mengumumkan, mendistribusikan, mengomunikasikan, dan/atau menggandakan sebagian atau seluruh isi tulisan ini untuk tujuan komersial tanpa izin tertulis dari Badan Pusat Statistik.

# BERITA RESMI STATISTIK



## Perkembangan Indeks Harga Konsumen/ Inflasi Provinsi Kalimantan Timur Bulan Oktober 2019

Selama Oktober 2019, terjadi deflasi sebesar -0,37 persen di Kalimantan Timur.

- Dari 82 kota pantauan IHK nasional, Bulan Oktober 2019 yaitu sebanyak 43 kota mengalami inflasi dan 39 kota lainnya mengalami deflasi. Inflasi tertinggi terjadi di Kota Manado sebesar 1,22 persen dan terendah terjadi di Kota Pematang Siantar, Tual dan Ternate sebesar 0,01 persen. Sedangkan deflasi tertinggi terjadi di Kota Balikpapan sebesar -0,69 persen dan terendah di Kota Palopo sebesar -0,01 persen.
- Provinsi Kalimantan Timur (Gabungan Kota Samarinda dan Kota Balikpapan) pada Oktober 2019 terjadi deflasi sebesar -0,37 persen dengan tingkat inflasi tahun kalender sebesar 1,03 persen dan tingkat Inflasi tahun ke tahun sebesar 1,51 persen.
- Pada Oktober 2019 terjadi deflasi -0,12 persen di Kota Samarinda dan deflasi sebesar -0,69 persen di Kota Balikpapan.
- Deflasi di Kalimantan Timur dipengaruhi oleh penurunan indeks harga pada kelompok bahan makanan yang mengalami deflasi sebesar -1,28 persen diikuti kelompok transportasi dan komunikasi yang mengalami deflasi sebesar -0,96 persen, kelompok pendidikan rekreasi dan olah raga sebesar -0,07 persen dan kelompok kesehatan dengan deflasi sebesar -0,05 persen. Sementara itu 3 kelompok lainnya mengalami inflasi yaitu kelompok makanan jadi, minuman, rokok dan tembakau sebesar 0,26 persen kemudian kelompok sandang sebesar 0,17 persen dan kelompok perumahan, air, listrik, gas dan bahan bakar sebesar 0,01 persen.



## 1. Indeks Harga Konsumen/Inflasi Menurut Kelompok

Indeks Harga Konsumen (IHK) merupakan salah satu indikator ekonomi yang digunakan untuk mengukur tingkat perubahan harga (Inflasi/Deflasi) di tingkat konsumen, khususnya di daerah perkotaan. Perubahan IHK dari waktu ke waktu menunjukkan pergerakan harga dari paket komoditas yang dikonsumsi oleh rumah tangga. Di Indonesia, tingkat Inflasi diukur dari persentase perubahan IHK dan diumumkan ke publik setiap awal bulan (hari kerja pertama) oleh Badan Pusat Statistik (BPS).

Provinsi Kalimantan Timur pada bulan Oktober 2019 mengalami deflasi sebesar -0,37 persen, atau terjadi perubahan Indeks Harga Konsumen (IHK) dari 140,41 pada bulan September 2019 menjadi 139,89 pada bulan Oktober 2019. Inflasi tahun kalender pada bulan Oktober 2019 sebesar 1,03 persen dan Inflasi tahun ke tahun sebesar 1,51 persen.

**Tabel 91**  
**Indeks Harga Konsumen dan Inflasi Provinsi Kalimantan Timur**  
**Menurut Kelompok Pengeluaran (2012 = 100)**  
**Bulan Oktober 2019**

Kelompok Pengeluaran	IHK September 2019	IHK Oktober 2019	Tingkat Inflasi Oktober 2019 <sup>1)</sup>	Inflasi Tahun kalender <sup>2)</sup>	Inflasi Tahun ke tahun <sup>3)</sup>
(1)	(2)	(3)	(4)	(5)	(6)
UMUM	140,41	139,89	-0,37	1,03	1,51
1 Bahan Makanan	144,22	142,38	-1,28	1,87	0,81
2 Makanan Jadi, Minuman, Rokok dan Tembakau	153,88	154,28	0,26	2,34	2,57
3 Perumahan, Air, Listrik, Gas, dan Bahan Bakar	134,86	134,87	0,01	0,50	0,60
4 Sandang	121,24	121,45	0,17	4,43	4,71
5 Kesehatan	137,46	137,40	-0,05	1,03	1,51
6 Pendidikan, Rekreasi dan Olah Raga	137,51	137,41	-0,07	3,73	3,95
7 Transportasi dan Komunikasi	138,99	137,66	-0,96	-2,66	0,46

<sup>1)</sup> Persentase perubahan IHK bulan Oktober 2019 terhadap IHK bulan sebelumnya.

<sup>2)</sup> Persentase perubahan IHK bulan Oktober 2019 terhadap IHK bulan Desember 2018.

<sup>3)</sup> Persentase perubahan IHK bulan Oktober 2019 terhadap IHK bulan Oktober 2018.

Deflasi di Kalimantan Timur dipengaruhi oleh penurunan indeks harga pada kelompok bahan makanan yang mengalami deflasi sebesar -1,28 persen diikuti kelompok transportasi dan komunikasi yang mengalami deflasi sebesar -0,96 persen, kelompok pendidikan rekreasi dan olah raga sebesar -0,07 persen dan kelompok kesehatan dengan deflasi sebesar -0,05 persen. Sementara itu 3 kelompok lainnya mengalami inflasi yaitu kelompok makanan jadi, minuman, rokok dan tembakau sebesar 0,26 persen kemudian kelompok sandang sebesar 0,17 persen dan kelompok perumahan, air, listrik, gas dan bahan bakar sebesar 0,01 persen.

**Tabel 92**  
**Sumbangan Kelompok Pengeluaran Provinsi Kalimantan Timur**  
**Bulan Oktober 2019 (persen)**

Kelompok Pengeluaran	Andil Inflasi (%)
(1)	(2)
1. Bahan Makanan	-0,254
2. Makanan Jadi, Minuman, Rokok dan Tembakau	0,051
3. Perumahan, Air, Listrik, Gas dan Bahan Bakar	0,003
4. Sandang	0,010
5. Kesehatan	-0,003
6. Pendidikan, Rekreasi dan Olah Raga	-0,005
7. Transportasi dan Komunikasi	-0,168
<b>Umum</b>	<b>-0,37</b>

Pada bulan Oktober 2019, kelompok yang memberikan andil negatif yaitu kelompok bahan makanan dengan andil sebesar -0,254 persen kemudian kelompok transportasi dan komunikasi memberikan andil -0,168 persen, kelompok pendidikan, rekreasi dan olah raga dengan andil -0,005 persen dan kelompok kesehatan dengan andil sebesar -0,003 persen. Tiga Kelompok lainnya memberikan andil positif yaitu kelompok makanan jadi, minuman, rokok dan tembakau sebesar 0,051 persen diikuti kelompok sandang sebesar 0,010 persen dan kelompok perumahan, air, listrik, gas dan bahan bakar dengan andil sebesar 0,003 persen.

Jika dirinci menurut kota, pada bulan Oktober 2019, Kota Samarinda mengalami deflasi sebesar -0,12 persen dengan IHK 139,43. Sementara Kota Balikpapan mengalami deflasi -0,69 persen dengan IHK 140,49. Pada bulan Oktober 2019 Inflasi tahun kalender Kota Samarinda sebesar 1,02 persen dan inflasi tahun ke tahun Kota Samarinda sebesar 1,20 persen. Sedangkan Inflasi tahun kalender Kota Balikpapan yaitu sebesar 1,05 persen dan inflasi tahun ke tahun Kota Balikpapan pada Oktober 2019 sebesar 1,93 persen.

## 2. Perbandingan Inflasi Tahunan

Pada bulan Oktober tahun 2019 Kalimantan Timur mengalami deflasi sebesar -0,37 persen. Sedangkan pada periode yang sama dua tahun sebelumnya, yaitu pada Oktober 2018 Kalimantan Timur mengalami deflasi sebesar -0,16 persen dan pada Oktober 2017 mengalami deflasi sebesar -0,19 persen. Inflasi tahun kalender pada bulan Oktober 2019 tercatat sebesar 1,03 persen dan pada Oktober 2018 mengalami inflasi sebesar 2,75 persen dan pada tahun Oktober 2017 mengalami inflasi sebesar 2,26 persen. Inflasi tahun ke tahun pada Oktober 2019 sebesar 1,51 persen dan pada Oktober 2018 tercatat sebesar 3,64 persen dan pada Oktober 2017 dengan inflasi sebesar 3,54 persen.

**Tabel 93**  
**Inflasi Bulanan, Tahun Kalender, Tahun ke Tahun**  
**Provinsi Kalimantan Timur, Kota Samarinda, dan Kota Balikpapan**  
**Bulan Oktober 2017 - Oktober 2019**

Provinsi/Kota	Inflasi	2017	2018	2019
(1)	(2)	(3)	(4)	(5)
Kalimantan Timur	1. Oktober	-0,19	-0,16	-0,37
	2. Oktober ( tahun kalender)	2,26	2,75	1,03
	3. Oktober (tahun ke tahun)	3,54	3,64	1,51
Samarinda	1. Oktober	-0,17	0,24	-0,12
	2. Oktober ( tahun kalender)	3,06	3,14	1,02
	3. Oktober (tahun ke tahun)	4,25	3,77	1,20
Balikpapan	1. Oktober	-0,22	-0,68	-0,69
	2. Oktober ( tahun kalender)	1,24	2,24	1,05
	3. Oktober (tahun ke tahun)	2,64	3,47	1,93

Jika dirinci menurut kota, Samarinda pada bulan Oktober 2019 mengalami deflasi sebesar -0,12 persen, sedangkan pada periode yang sama dua tahun sebelumnya yaitu tahun 2018 mengalami inflasi sebesar 0,24 persen dan tahun 2017 mengalami deflasi -0,17 persen. Kota Balikpapan bulan Oktober 2019 mengalami deflasi -0,69 persen, dan tahun 2018 tercatat mengalami deflasi sebesar -0,68 persen dan tahun 2017 mengalami deflasi sebesar -0,22 persen.

Pada bulan Oktober 2019 Inflasi Tahun Kalender Kota Samarinda sebesar 1,02 persen, sedangkan pada periode yang sama dua tahun sebelumnya yaitu tahun 2018 mengalami inflasi sebesar 3,14 persen dan tahun 2017 mengalami Inflasi 3,06 persen. Inflasi Tahun Kalender Kota Balikpapan pada bulan Oktober 2019 mencapai 1,05 persen, dan tahun 2018 tercatat mengalami inflasi sebesar 2,24 persen dan tahun 2017 mengalami inflasi sebesar 1,24 persen.

Inflasi tahun ke tahun Kota Samarinda bulan Oktober 2019 sebesar 1,20 persen, pada periode yang sama dua tahun sebelumnya yaitu tahun 2018 dan tahun 2017 masing-masing tercatat sebesar 3,77 persen dan 4,25 persen. Kemudian Inflasi tahun ke tahun Kota Balikpapan bulan Oktober tahun 2019 sebesar 1,93 persen dan pada periode tahun 2018 dan tahun 2017 masing-masing sebesar 3,47 persen dan 2,64 persen.

**Gambar 11**  
**Perbandingan Tingkat Inflasi Kalimantan Timur dan Nasional**  
**Bulan Oktober 2018 – Oktober 2019**

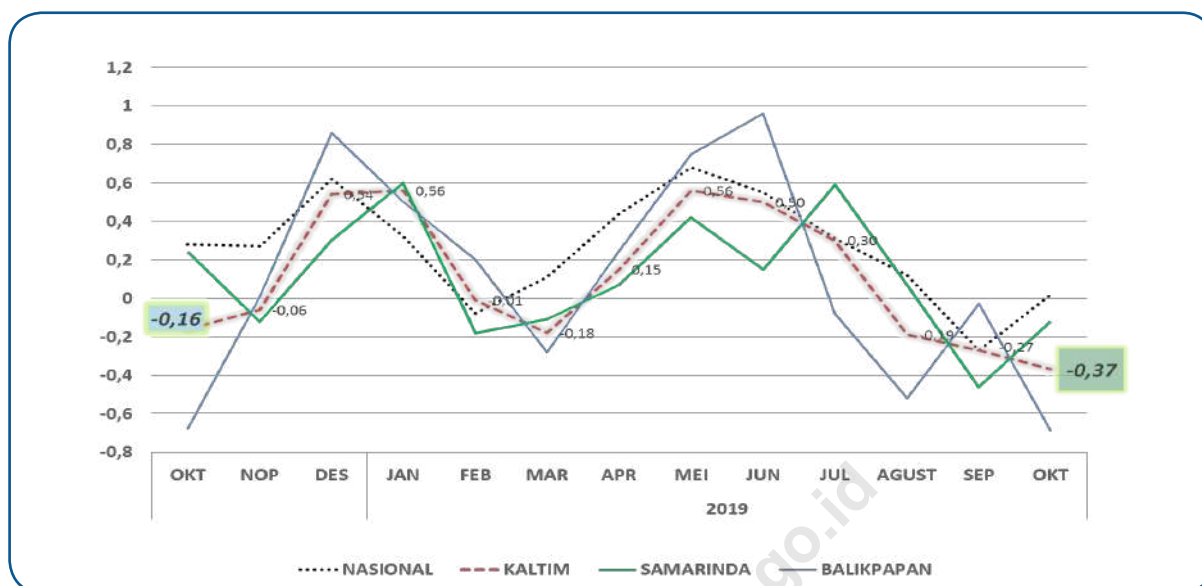

### 3. Perbandingan Inflasi Antar Kota (Pulau Kalimantan)

Dari 9 kota IHK di wilayah Pulau Kalimantan selama Bulan Oktober, lima kota mengalami inflasi dan 4 kota lainnya mengalami deflasi. Inflasi tertinggi terjadi di Kota Tanjung (0,78 persen) dan inflasi terendah terjadi di Kota Banjarmasin (0,12 persen). Sementara itu, deflasi tertinggi terjadi di Kota Balikpapan (-0,69 persen) dan terendah terjadi di Kota Samarinda (-0,12 persen).

**Tabel 94**  
**Inflasi/Deflasi Bulanan, Tahun Kalender, Tahun ke Tahun**  
**di Pulau Kalimantan Bulan Oktober 2019**

KOTA	IHK	INFLASI		
		MONTH TO MONTH	TAHUN KALENDER	TAHUN KE TAHUN
(1)	(2)	(3)	(4)	(5)
PONTIANAK	148,93	0,15	2,30	3,90
SINGKAWANG	138,39	-0,48	1,53	1,61
SAMPIT	140,51	0,21	1,04	2,37
PALANGKARAYA	133,96	0,64	1,58	2,68
TANJUNG	135,42	0,78	1,12	1,58
BANJARMASIN	139,11	0,12	3,38	4,30
BALIKPAPAN	140,49	-0,69	1,05	1,93
SAMARINDA	139,43	-0,12	1,02	1,20
TARAKAN	147,03	-0,30	-0,25	2,12

**Tabel 95**  
**Indeks Harga Konsumen (IHK) Provinsi Kalimantan Timur (Tahun 2012 = 100)**  
**Bulan September 2019 dan Oktober 2019**

KELOMPOK/SUB KELOMPOK KOMODITI	SAMARINDA		BALIKPAPAN		KALTIM	
	September '19	Oktober '19	September '19	Oktober '19	September '19	Oktober '19
	(1)	(2)	(3)	(4)	(5)	(6)
INDEKS UMUM	139,60	139,43	141,46	140,49	140,41	139,89
I BAHAN MAKANAN	142,12	140,99	147,01	144,23	144,22	142,38
A. Padi-padian, Umbi-umbian & Hasilnya	129,70	129,83	136,96	136,62	132,82	132,75
B. Daging & Hasil-hasilnya	134,27	144,4	114,34	120,65	125,70	134,19
C. Ikan Segar	130,46	122,69	114,61	107,49	123,64	116,15
D. Ikan Diawetkan	146,31	145,41	170,16	170,83	156,57	156,34
E. Telur, Susu & Hasil-hasilnya	137,21	137,94	132,20	131,36	135,06	135,11
F. Sayur-sayuran	151,52	149,7	267,25	248,88	201,28	192,35
G. Kacang-kacangan	149,54	149,5	113,26	113,22	133,94	133,90
H. Buah-buahan	173,63	166,06	171,70	172,50	172,80	168,83
I. Bumbu-bumbuan	195,96	191,92	187,11	183,90	192,15	188,47
J. Lemak dan Minyak	119,77	121,34	116,73	116,67	118,46	119,33
K. Bahan Makanan Lainnya	171,32	169,52	156,88	156,88	165,11	164,08
II MAKANAN JADI, ROKOK & TEMBAKAU	162,20	162,68	142,86	143,14	153,88	154,28
A. Makanan Jadi	162,13	162,16	141,89	141,87	153,43	153,44
B. Minuman Yang Tidak Beralkohol	135,97	136,79	117,88	117,95	128,19	128,69
C. Tembakau dan Minuman Beralkohol	187,81	189,65	169,84	171,30	180,08	181,76
III PERUMAHAN	134,85	134,85	134,87	134,89	134,86	134,87
A. Biaya Tempat Tinggal	125,91	125,91	130,18	130,22	127,75	127,76
B. Bahan Bakar, Penerangan & Air	164,83	164,81	153,38	153,39	159,91	159,90
C. Perlengkapan Rumah Tangga	130,93	131,2	118,15	118,13	125,43	125,58
D. Penyelenggaraan Rumah Tangga	130,26	130,2	134,31	134,33	132,00	131,98
IV SANDANG	123,80	124,13	117,85	117,89	121,24	121,45
A. Sandang Laki-laki	114,34	115,32	118,90	118,92	116,30	116,87
B. Sandang Wanita	129,12	128,73	117,02	117,03	123,92	123,70
C. Sandang Anak-anak	131,16	130,95	121,95	121,94	127,20	127,08
D. Barang Pribadi & Sandang Lainnya	121,29	122,21	112,07	112,22	117,33	117,91
V KESEHATAN	136,10	136,02	139,26	139,22	137,46	137,40
A. Jasa Kesehatan	119,98	119,98	118,27	118,27	119,24	119,24
B. Obat-obatan	116,75	116,91	163,81	164,06	136,99	137,18
C. Jasa Perawatan Jasmani	164,42	164,42	142,30	142,30	154,91	154,91
D. Perawatan Jasmani dan Kosmetik	167,16	166,82	146,49	146,23	158,27	157,97
VI PENDIDIKAN, REKREASI DAN OLAH RAGA	139,26	139,17	135,18	135,08	137,51	137,41
A. Jasa Pendidikan	145,39	145,39	154,70	154,70	149,39	149,39
B. Kursus-kursus/Pelatihan	140,70	140,7	137,92	137,92	139,50	139,50
C. Perlengkapan/Peralatan Pendidikan	128,67	128,59	115,68	115,68	123,08	123,04
D. Rekreasi	134,35	134,03	116,74	116,35	126,78	126,43
E. Olahraga	119,07	119,07	105,03	105,43	113,03	113,20
VII TRANSPOR DAN KOMUNIKASI	127,65	127,29	154,03	151,40	138,99	137,66
A. Transport	138,55	137,99	179,10	174,57	155,99	153,72
B. Komunikasi dan Pengiriman	102,95	102,77	110,70	110,76	106,28	106,21
C. Sarana dan Penunjang Transpor	145,02	145,01	152,62	152,62	148,29	148,28
D. Jasa Keuangan	115,10	115,10	113,72	113,72	114,51	114,51

**Tabel 96**  
**Tingkat Inflasi Provinsi Kalimantan Timur**  
**Bulan Oktober 2019 (Persen)**

KELOMPOK/SUB KELOMPOK KOMODITI	SAMARINDA	BALIKPAPAN	KALTIM
(1)	(2)	(3)	(4)
INDEKS UMUM	-0,12	-0,69	-0,37
I BAHAN MAKANAN	-0,80	-1,89	-1,28
A. Padi-padian, Umbi-umbian & Hasilnya	0,10	-0,25	-0,05
B. Daging & Hasil-hasilnya	7,54	5,52	6,75
C. Ikan Segar	-5,96	-6,21	-6,06
D. Ikan Diawetkan	-0,62	0,39	-0,14
E. Telur, Susu & Hasil-hasilnya	0,53	-0,64	0,04
F. Sayur-sayuran	-1,20	-6,87	-4,44
G. Kacang-kacangan	-0,03	-0,04	-0,03
H. Buah-buahan	-4,36	0,47	-2,30
I. Bumbu-bumbuan	-2,06	-1,72	-1,92
J. Lemak dan Minyak	1,31	-0,05	0,73
K. Bahan Makanan Lainnya	-1,05	0,00	-0,62
II MAKANAN JADI, ROKOK & TEMBAKAU	0,30	0,20	0,26
A. Makanan Jadi	0,02	-0,01	0,01
B. Minuman Yang Tidak Beralkohol	0,60	0,06	0,39
C. Tembakau dan Minuman Beralkohol	0,98	0,86	0,93
III PERUMAHAN	0,00	0,01	0,01
A. Biaya Tempat Tinggal	0,00	0,03	0,01
B. Bahan Bakar, Penerangan & Air	-0,01	0,01	0,00
C. Perlengkapan Rumah Tangga	0,21	-0,02	0,12
D. Penyelenggaraan Rumah Tangga	-0,05	0,01	-0,02
IV SANDANG	0,27	0,03	0,17
A. Sandang Laki-laki	0,86	0,02	0,49
B. Sandang Wanita	-0,30	0,01	-0,18
C. Sandang Anak-anak	-0,16	-0,01	-0,10
D. Barang Pribadi & Sandang Lainnya	0,76	0,13	0,50
V KESEHATAN	-0,06	-0,03	-0,05
A. Jasa Kesehatan	0,00	0,00	0,00
B. Obat-obatan	0,14	0,15	0,15
C. Jasa Perawatan Jasmani	0,00	0,00	0,00
B. Perawatan Jasmani dan Kosmetik	-0,20	-0,18	-0,19
VI PENDIDIKAN, REKREASI DAN OLAH RAGA	-0,06	-0,07	-0,07
A. Jasa Pendidikan	0,00	0,00	0,00
B. Kursus-kursus/Pelatihan	0,00	0,00	0,00
C. Perlengkapan/Peralatan Pendidikan	-0,06	0,00	-0,04
D. Rekreasi	-0,24	-0,33	-0,28
E. Olahraga	0,00	0,38	0,15
VII TRANSPOR DAN KOMUNIKASI	-0,28	-1,71	-0,96
A. Transport	-0,40	-2,53	-1,45
B. Komunikasi dan Pengiriman	-0,17	0,05	-0,07
C. Sarana dan Penunjang Transpor	-0,01	0,00	0,00
D. Jasa Keuangan	0,00	0,00	0,00

Catatan : \*) dihitung berdasarkan perubahan IHK bulan Oktober 2019 terhadap IHK bulan sebelumnya

**Tabel 97**  
**Tingkat Inflasi Tahun Kalender<sup>1)</sup> Provinsi Kalimantan Timur**  
**Bulan Oktober 2019 (Persen)**

KELOMPOK/SUB KELOMPOK KOMODITI		SAMARINDA	BALIKPAPAN	KALTIM
(1)		(2)	(3)	(4)
	INDEKS UMUM	1,02	1,05	1,03
I	BAHAN MAKANAN	-0,15	4,62	1,87
	A. Padi-padian, Umbi-umbian & Hasilnya	0,08	0,38	0,22
	B. Daging & Hasil-hasilnya	-5,97	0,61	-3,53
	C. Ikan Segar	-5,48	1,21	-2,93
	D. Ikan Diawetkan	1,95	-2,00	0,05
	E. Telur, Susu & Hasil-hasilnya	-0,61	0,16	-0,29
	F. Sayur-sayuran	13,62	15,32	14,56
	G. Kacang-kacangan	5,01	-2,07	2,32
	H. Buah-buahan	0,36	2,51	1,29
	I. Bumbu-bumbuan	10,00	21,55	14,57
	J. Lemak dan Minyak	-13,45	4,05	-6,87
	K. Bahan Makanan Lainnya	4,77	5,53	5,08
II	MAKANAN JADI, ROKOK & TEMBAKAU	2,49	2,10	2,34
	A. Makanan Jadi	1,81	0,84	1,42
	B. Minuman Yang Tidak Beralkohol	3,01	4,97	3,77
	C. Tembakau dan Minuman Beralkohol	4,38	3,84	4,16
III	PERUMAHAN	0,48	0,52	0,50
	A. Biaya Tempat Tinggal	0,49	0,96	0,70
	B. Bahan Bakar, Penerangan & Air	-0,16	-0,95	-0,49
	C. Perlengkapan Rumah Tangga	2,48	0,04	1,48
	D. Penyelenggaraan Rumah Tangga	0,66	2,25	1,35
IV	SANDANG	5,87	2,49	4,43
	A. Sandang Laki-laki	5,20	0,56	3,12
	B. Sandang Wanita	3,49	0,53	2,27
	C. Sandang Anak-anak	4,56	1,35	3,21
	D. Barang Pribadi & Sandang Lainnya	11,06	9,51	10,42
V	KESEHATAN	0,64	1,55	1,03
	A. Jasa Kesehatan	0,00	0,00	0,00
	B. Obat-obatan	3,09	5,73	4,43
	C. Jasa Perawatan Jasmani	0,00	3,97	1,53
	B. Perawatan Jasmani dan Kosmetik	0,69	-0,15	0,35
VI	PENDIDIKAN, REKREASI DAN OLAH RAGA	4,16	3,14	3,73
	A. Jasa Pendidikan	4,45	6,49	5,35
	B. Kursus-kursus/Pelatihan	3,02	0,47	1,92
	C. Perlengkapan/Peralatan Pendidikan	7,67	1,06	4,89
	D. Rekreasi	1,82	-0,83	0,75
	E. Olahraga	0,00	0,38	0,15
VII	TRANSPOR DAN KOMUNIKASI	-1,51	-3,91	-2,66
	A. Transport	-1,46	-5,38	-3,41
	B. Komunikasi dan Pengiriman	-3,24	-1,42	-2,43
	C. Sarana dan Penunjang Transpor	1,31	1,16	1,25
	D. Jasa Keuangan	0,00	0,00	0,00

Catatan : <sup>1)</sup> dihitung berdasarkan perubahan IHK bulan Oktober 2019 terhadap IHK bulan Desember 2018

**Tabel 98**  
**Tingkat Inflasi Tahun ke tahun <sup>1)</sup> Provinsi Kalimantan Timur**  
**Bulan Oktober 2019 (Persen)**

KELOMPOK/SUB KELOMPOK KOMODITI		SAMARINDA	BALIKPAPAN	KALTIM
(1)		(2)	(3)	(4)
	INDEKS UMUM	1,20	1,93	1,51
I	BAHAN MAKANAN	0,05	1,81	0,81
	A. Padi-padian, Umbi-umbian & Hasilnya	0,85	0,37	0,63
	B. Daging & Hasil-hasilnya	-7,45	-3,61	-6,00
	C. Ikan Segar	-7,25	-5,45	-6,54
	D. Ikan Diawetkan	2,38	-6,87	-2,18
	E. Telur, Susu & Hasil-hasilnya	-0,20	-0,28	-0,24
	F. Sayur-sayuran	10,26	7,17	8,52
	G. Kacang-kacangan	4,93	-1,40	2,53
	H. Buah-buahan	1,32	1,90	1,58
	I. Bumbu-bumbuan	17,20	23,33	19,70
	J. Lemak dan Minyak	-10,96	3,87	-5,28
	K. Bahan Makanan Lainnya	4,19	5,27	4,63
II	MAKANAN JADI, ROKOK & TEMBAKAU	2,60	2,52	2,57
	A. Makanan Jadi	1,79	1,35	1,61
	B. Minuman Yang Tidak Beralkohol	2,80	4,74	3,56
	C. Tembakau dan Minuman Beralkohol	5,16	4,36	4,83
III	PERUMAHAN	0,63	0,55	0,60
	A. Biaya Tempat Tinggal	0,51	1,06	0,75
	B. Bahan Bakar, Penerangan & Air	-0,01	-0,94	-0,40
	C. Perlengkapan Rumah Tangga	2,76	-0,08	1,59
	D. Penyelenggaraan Rumah Tangga	1,81	1,96	1,87
IV	SANDANG	6,38	2,47	4,71
	A. Sandang Laki-laki	5,75	0,56	3,41
	B. Sandang Wanita	4,26	0,09	2,52
	C. Sandang Anak-anak	5,58	1,70	3,94
	D. Barang Pribadi & Sandang Lainnya	10,56	9,49	10,12
V	KESEHATAN	0,84	2,39	1,51
	A. Jasa Kesehatan	0,00	0,06	0,03
	B. Obat-obatan	3,32	7,64	5,50
	C. Jasa Perawatan Jasmani	0,00	3,97	1,53
	B. Perawatan Jasmani dan Kosmetik	1,16	0,94	1,07
VI	PENDIDIKAN, REKREASI DAN OLAH RAGA	4,27	3,52	3,95
	A. Jasa Pendidikan	4,45	6,68	5,43
	B. Kursus-kursus/Pelatihan	3,02	3,43	3,19
	C. Perlengkapan/Peralatan Pendidikan	8,43	1,09	5,34
	D. Rekreasi	1,79	-1,04	0,65
	E. Olahraga	0,45	0,38	0,42
VII	TRANSPOR DAN KOMUNIKASI	-1,33	2,53	0,46
	A. Transport	-1,22	4,04	1,28
	B. Komunikasi dan Pengiriman	-3,09	-1,30	-2,30
	C. Sarana dan Penunjang Transpor	1,31	2,07	1,65
	D. Jasa Keuangan	0,00	0,00	0,00

Catatan : <sup>1)</sup> dihitung berdasarkan perubahan IHK bulan Oktober 2019 terhadap IHK bulan Oktober 2018



**Tabel 99**  
**Andil Inflasi Provinsi Kalimantan Timur**  
**Bulan Oktober 2019 (Persen)**

KELOMPOK/SUB KELOMPOK KOMODITI		SAMARINDA	BALIKPAPAN	KALTIM
(1)		(2)	(3)	(4)
	INDEKS UMUM	-0,12	-0,69	-0,37
I	BAHAN MAKANAN	-0,148	-0,392	-0,254
	A. Padi-padian, Umbi-umbian & Hasilnya	0,004	-0,010	-0,002
	B. Daging & Hasil-hasilnya	0,156	0,103	0,133
	C. Ikan Segar	-0,195	-0,190	-0,193
	D. Ikan Diawetkan	-0,002	0,001	0,000
	E. Telur, Susu & Hasil-hasilnya	0,011	-0,014	0,000
	F. Sayur-sayuran	-0,023	-0,261	-0,126
	G. Kacang-kacangan	0,000	0,000	0,000
	H. Buah-buahan	-0,069	0,009	-0,036
	I. Bumbu-bumbuan	-0,040	-0,029	-0,035
	J. Lemak dan Minyak	0,013	0,000	0,007
	K. Bahan Makanan Lainnya	-0,001	0,000	-0,001
II	MAKANAN JADI, ROKOK & TEMBAKAU	0,063	0,036	0,051
	A. Makanan Jadi	0,003	-0,002	0,001
	B. Minuman Yang Tidak Beralkohol	0,018	0,002	0,011
	C. Tembakau dan Minuman Beralkohol	0,042	0,036	0,039
III	PERUMAHAN	0,001	0,005	0,003
	A. Biaya Tempat Tinggal	-0,001	0,004	0,001
	B. Bahan Bakar, Penerangan & Air	-0,001	0,000	0,000
	C. Perlengkapan Rumah Tangga	0,004	0,000	0,002
	D. Penyelenggaraan Rumah Tangga	-0,001	0,000	0,000
IV	SANDANG	0,016	0,001	0,010
	A. Sandang Laki-laki	0,013	0,000	0,007
	B. Sandang Wanita	-0,005	0,000	-0,003
	C. Sandang Anak-anak	-0,003	0,000	-0,002
	D. Barang Pribadi & Sandang Lainnya	0,010	0,001	0,006
V	KESEHATAN	-0,003	-0,002	-0,003
	A. Jasa Kesehatan	0,000	0,000	0,000
	B. Obat-obatan	0,001	0,002	0,001
	C. Jasa Perawatan Jasmani	0,000	0,000	0,000
	B. Perawatan Jasmani dan Kosmetik	-0,004	-0,003	-0,004
VI	PENDIDIKAN, REKREASI DAN OLAH RAGA	-0,004	-0,005	-0,005
	A. Jasa Pendidikan	0,000	0,000	0,000
	B. Kursus-kursus/Pelatihan	0,000	0,000	0,000
	C. Perlengkapan/Peralatan Pendidikan	-0,001	0,000	0,000
	D. Rekreasi	-0,004	-0,006	-0,005
	E. Olahraga	0,000	0,001	0,000
VII	TRANSPOR DAN KOMUNIKASI	-0,045	-0,329	-0,168
	A. Transport	-0,039	-0,331	-0,165
	B. Komunikasi dan Pengiriman	-0,006	0,002	-0,003
	C. Sarana dan Penunjang Transpor	0,000	0,000	0,000
	D. Jasa Keuangan	0,000	0,000	0,000

# PERKEMBANGAN INFLASI PROVINSI KALIMANTAN TIMUR OKTOBER 2019

Berita Resmi Statistik No. 55/11/64/Th.XXII, 1 November 2019

**Inflasi Bulanan**   **Inflasi Tahun Kalender**   **Inflasi Tahunan**  
**-0,37%**   **1,03%**   **1,51%**

## Inflasi Menurut Kelompok Pengeluaran

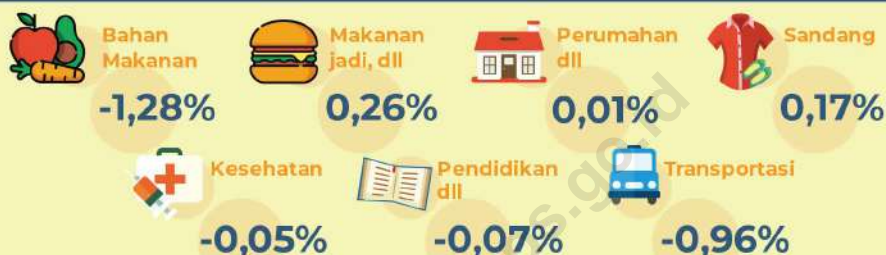

## Perbandingan Inflasi Kota IHK Kalimantan Timur

SAMARINDA				BALIKPAPAN			
Bulanan	Tahun Kalender	Tahunan		Bulanan	Tahun Kalender	Tahunan	
<b>-0,12%</b>	<b>1,02%</b>	<b>1,20%</b>		<b>-0,69%</b>	<b>1,05%</b>	<b>1,93%</b>	

 **BADAN PUSAT STATISTIK  
PROVINSI KALIMANTAN TIMUR**  
<https://kalim.bps.go.id>

<https://kaltim.bps.go.id>

Diterbitkan oleh:



**Badan Pusat Statistik  
Provinsi Kalimantan Timur**  
Jl. Kemakmuran No.04  
Samarinda 75117



**Wembri Suska SST, MSi**  
Kepala Bidang Statistik Distribusi  
Telepon: (0541) 732793  
E-mail: [wembri@bps.go.id](mailto:wembri@bps.go.id)  
Website : [kaltim.bps.go.id](http://kaltim.bps.go.id)



Konten Berita Resmi Statistik dilindungi oleh Undang-Undang, hak cipta melekat pada Badan Pusat Statistik. Dilarang mengumumkan, mendistribusikan, mengomunikasikan, dan/atau menggandakan sebagian atau seluruh isi tulisan ini untuk tujuan komersial tanpa izin tertulis dari Badan Pusat Statistik.

# BERITA RESMI STATISTIK



## Perkembangan Indeks Harga Konsumen/ Inflasi Provinsi Kalimantan Timur Bulan November 2019

Selama November 2019, terjadi inflasi sebesar 0,21 persen di Kalimantan Timur.

- Dari 82 kota pantauan IHK nasional, Bulan November 2019 yaitu sebanyak 57 kota mengalami inflasi dan 25 kota lainnya mengalami deflasi. Inflasi tertinggi terjadi di Kota Manado sebesar 3,30 persen dan terendah terjadi di Kota Malang sebesar 0,01 persen. Sedangkan deflasi tertinggi terjadi di Kota Tanjung Pandan sebesar -1,06 persen dan terendah di Kota Batam dan Denpasar sebesar -0,01 persen.
- Provinsi Kalimantan Timur (Gabungan Kota Samarinda dan Kota Balikpapan) pada November 2019 terjadi inflasi sebesar 0,21 persen dengan tingkat inflasi tahun kalender sebesar 1,25 persen dan tingkat Inflasi tahun ke tahun sebesar 1,80 persen.
- Pada November 2019 terjadi inflasi 0,27 persen di Kota Samarinda dan inflasi sebesar 0,14 persen di Kota Balikpapan.
- Inflasi di Kalimantan Timur dipengaruhi oleh peningkatan indeks harga pada kelompok bahan makanan yang mengalami inflasi sebesar 0,88 persen diikuti kelompok makanan jadi, minuman, rokok dan tembakau sebesar 0,24 persen, kelompok kesehatan dengan inflasi sebesar 0,10 persen, kelompok perumahan, air, listrik, gas dan bahan bakar sebesar 0,05 persen dan kelompok pendidikan rekreasi dan olah raga dengan inflasi sebesar 0,02 persen. Sementara itu kelompok transportasi dan komunikasi mengalami deflasi sebesar -0,01 persen dan kelompok sandang dengan inflasi sebesar -0,32 persen.

## 1. Indeks Harga Konsumen/Inflasi Menurut Kelompok

Indeks Harga Konsumen (IHK) merupakan salah satu indikator ekonomi yang digunakan untuk mengukur tingkat perubahan harga (Inflasi/Deflasi) di tingkat konsumen, khususnya di daerah perkotaan. Perubahan IHK dari waktu ke waktu menunjukkan pergerakan harga dari paket komoditas yang dikonsumsi oleh rumah tangga. Di Indonesia, tingkat Inflasi diukur dari persentase perubahan IHK dan diumumkan ke publik setiap awal bulan (hari kerja pertama) oleh Badan Pusat Statistik (BPS).

Provinsi Kalimantan Timur pada bulan November 2019 mengalami inflasi sebesar 0,21 persen, atau terjadi perubahan Indeks Harga Konsumen (IHK) dari 139,89 pada bulan Oktober 2019 menjadi 140,19 pada bulan November 2019. Inflasi tahun kalender pada bulan November 2019 sebesar 1,25 persen dan Inflasi tahun ke tahun sebesar 1,80 persen.

**Tabel 100**  
**Indeks Harga Konsumen dan Inflasi Provinsi Kalimantan Timur**  
**Menurut Kelompok Pengeluaran (2012 = 100)**  
**Bulan November 2019**

Kelompok Pengeluaran	IHK Oktober 2019	IHK November 2019	Tingkat Inflasi November 2019 <sup>1)</sup>	Inflasi Tahun kalender <sup>2)</sup>	Inflasi Tahun ke tahun <sup>3)</sup>
(1)	(2)	(3)	(4)	(5)	(6)
UMUM	139,89	140,19	0,21	1,25	1,80
1 Bahan Makanan	142,38	143,63	0,88	2,77	3,50
2 Makanan Jadi, Minuman, Rokok dan Tembakau	154,28	154,65	0,24	2,59	2,76
3 Perumahan, Air, Listrik, Gas, dan Bahan Bakar	134,87	134,93	0,05	0,55	0,60
4 Sandang	121,45	121,06	-0,32	4,10	4,15
5 Kesehatan	137,40	137,53	0,10	1,13	1,77
6 Pendidikan, Rekreasi dan Olah Raga	137,41	137,44	0,02	3,75	3,68
7 Transportasi dan Komunikasi	137,66	137,64	-0,01	-2,67	-0,87

<sup>1)</sup> Persentase perubahan IHK bulan November 2019 terhadap IHK bulan sebelumnya.

<sup>2)</sup> Persentase perubahan IHK bulan November 2019 terhadap IHK bulan Desember 2018.

<sup>3)</sup> Persentase perubahan IHK bulan November 2019 terhadap IHK bulan November 2018.

Inflasi di Kalimantan Timur dipengaruhi oleh peningkatan indeks harga pada kelompok bahan makanan yang mengalami inflasi sebesar 0,88 persen diikuti kelompok makanan jadi, minuman, rokok dan tembakau sebesar 0,24 persen, kelompok kesehatan dengan inflasi sebesar 0,10 persen, kelompok perumahan, air, listrik, gas dan bahan bakar sebesar 0,05 persen dan kelompok pendidikan rekreasi dan olah raga dengan inflasi sebesar 0,02 persen. Sementara itu kelompok transportasi dan komunikasi mengalami deflasi sebesar -0,01 persen dan kelompok sandang dengan inflasi sebesar -0,32 persen.

**Tabel 101**  
**Sumbangan Kelompok Pengeluaran Provinsi Kalimantan Timur**  
**Bulan November 2019 (persen)**

Kelompok Pengeluaran	Andil Inflasi (%)
(1)	(2)
1. Bahan Makanan	0,163
2. Makanan Jadi, Minuman, Rokok dan Tembakau	0,049
3. Perumahan, Air, Listrik, Gas dan Bahan Bakar	0,012
4. Sandang	-0,018
5. Kesehatan	0,005
6. Pendidikan, Rekreasi dan Olah Raga	0,002
7. Transportasi dan Komunikasi	-0,001
<b>Umum</b>	<b>0,21</b>

Pada bulan November 2019, lima kelompok yang memberikan andil positif yaitu kelompok bahan makanan dengan andil sebesar 0,163 persen, kelompok makanan jadi, minuman, rokok dan tembakau sebesar 0,049 persen kemudian kelompok perumahan, air, listrik, gas dan bahan bakar dengan andil sebesar 0,012 persen, kelompok kesehatan dengan andil sebesar 0,005 persen dan kelompok pendidikan, rekreasi dan olah raga dengan andil 0,002 persen. Untuk kelompok transportasi dan komunikasi memberikan andil -0,001 persen dan kelompok sandang dengan andil sebesar -0,018 persen.

Jika dirinci menurut kota, pada bulan November 2019, Kota Samarinda mengalami inflasi sebesar 0,27 persen dengan IHK 139,80. Sementara Kota Balikpapan mengalami inflasi 0,14 persen dengan IHK 140,69. Pada bulan November 2019 Inflasi tahun kalender Kota Samarinda sebesar 1,29 persen dan inflasi tahun ke tahun Kota Samarinda sebesar 1,59 persen. Sedangkan Inflasi tahun kalender Kota Balikpapan yaitu sebesar 1,19 persen dan inflasi tahun ke tahun Kota Balikpapan pada November 2019 sebesar 2,06 persen.

## 2. Perbandingan Inflasi Tahunan

Pada bulan November tahun 2019 Kalimantan Timur mengalami inflasi sebesar 0,21 persen. Sedangkan pada periode yang sama dua tahun sebelumnya, yaitu pada November 2018 Kalimantan Timur mengalami deflasi sebesar -0,06 persen dan pada November 2017 mengalami deflasi sebesar -0,16 persen. Inflasi tahun kalender pada bulan November 2019 tercatat sebesar 1,25 persen dan pada November 2018 mengalami inflasi sebesar 2,69 persen dan pada November 2017 mengalami inflasi sebesar 2,10 persen. Inflasi tahun ke tahun pada November 2019 sebesar 1,80 persen, pada November 2018 tercatat sebesar 3,74 persen dan pada November 2017 dengan inflasi sebesar 3,16 persen.

**Tabel 102**  
**Inflasi Bulanan, Tahun Kalender, Tahun ke Tahun**  
**Provinsi Kalimantan Timur, Kota Samarinda, dan Kota Balikpapan**  
**Bulan November 2017 - November 2019**

Provinsi/Kota	Inflasi	2017	2018	2019
(1)	(2)	(3)	(4)	(5)
Kalimantan Timur	1. November	-0,16	-0,06	0,21
	2. November ( tahun kalender)	2,10	2,69	1,25
	3. November (tahun ke tahun)	3,16	3,74	1,80
Samarinda	1. November	-0,12	-0,12	0,27
	2. November ( tahun kalender)	2,93	3,02	1,29
	3. November (tahun ke tahun)	3,83	3,77	1,59
Balikpapan	1. November	-0,20	0,01	0,14
	2. November ( tahun kalender)	1,03	2,26	1,19
	3. November (tahun ke tahun)	2,31	3,69	2,06

Jika dirinci menurut kota, Samarinda pada bulan November 2019 mengalami inflasi sebesar 0,27 persen, sedangkan pada periode yang sama dua tahun sebelumnya yaitu tahun 2018 mengalami deflasi sebesar -0,12 persen dan tahun 2017 mengalami deflasi -0,12 persen. Kota Balikpapan bulan November 2019 mengalami inflasi 0,14 persen, dan tahun 2018 tercatat mengalami inflasi sebesar 0,01 persen dan tahun 2017 mengalami deflasi sebesar -0,20 persen.

Pada bulan November 2019 Inflasi Tahun Kalender Kota Samarinda sebesar 1,29 persen, sedangkan pada periode yang sama dua tahun sebelumnya yaitu tahun 2018 mengalami inflasi sebesar 3,02 persen dan tahun 2017 mengalami Inflasi 2,93 persen. Inflasi Tahun Kalender Kota Balikpapan pada bulan November 2019 mencapai 1,19 persen, pada tahun 2018 tercatat mengalami inflasi sebesar 2,26 persen dan tahun 2017 mengalami inflasi sebesar 1,03 persen.

Inflasi tahun ke tahun Kota Samarinda bulan November 2019 sebesar 1,59 persen, pada periode yang sama dua tahun sebelumnya yaitu tahun 2018 dan tahun 2017 masing-masing tercatat sebesar 3,77 persen dan 3,83 persen. Kemudian Inflasi tahun ke tahun Kota Balikpapan bulan November tahun 2019 sebesar 2,06 persen, periode tahun 2018 dan tahun 2017 masing-masing sebesar 3,69 persen dan 2,31 persen.

**Gambar 12**  
**Perbandingan Tingkat Inflasi Kalimantan Timur dan Nasional**  
**Bulan November 2017 - November 2019**

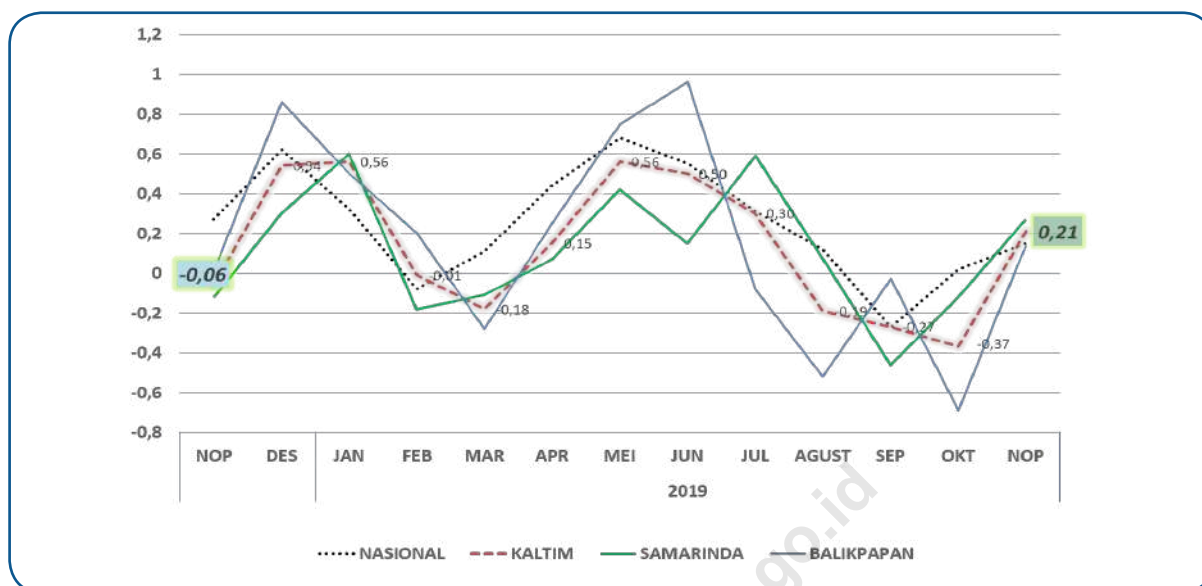

### 3. Perbandingan Inflasi Antar Kota (Pulau Kalimantan)

Dari 9 kota IHK di wilayah Pulau Kalimantan selama Bulan November, tujuh kota mengalami inflasi dan dua kota lainnya mengalami deflasi. Inflasi tertinggi terjadi di Kota Tanjung (0,97 persen) dan inflasi terendah terjadi di Kota Balikpapan (0,14 persen). Sementara itu, deflasi tertinggi terjadi di Kota Singkawang (-0,43 persen) dan terendah terjadi di Kota Pontianak (-0,07 persen).

**Tabel 103**  
**Inflasi/Deflasi Bulanan, Tahun Kalender, Tahun ke Tahun**  
**di Pulau Kalimantan Bulan November 2019**

KOTA	IHK	INFLASI		
		MONTH TO MONTH	TAHUN KALENDER	TAHUN KE TAHUN
(1)	(2)	(3)	(4)	(5)
PONTIANAK	148,83	-0,07	2,23	3,54
SINGKAWANG	137,80	-0,43	1,09	1,53
SAMPIT	140,88	0,26	1,31	2,80
PALANGKARAYA	134,58	0,46	2,06	3,14
TANJUNG	136,73	0,97	2,10	2,79
BANJARMASIN	139,35	0,17	3,56	4,28
BALIKPAPAN	140,69	0,14	1,19	2,06
SAMARINDA	139,80	0,27	1,29	1,59
TARAKAN	147,95	0,63	0,37	1,98



**Tabel 104**  
**Indeks Harga Konsumen (IHK) Provinsi Kalimantan Timur (Tahun 2012 = 100)**  
**Bulan Oktober 2019 dan November 2019**

KELOMPOK/SUB KELOMPOK KOMODITI	SAMARINDA		BALIKPAPAN		KALTIM	
	Oktober '19	November '19	Oktober '19	November '19	Oktober '19	November '19
	(2)	(3)	(4)	(5)	(6)	(7)
INDEKS UMUM	139,43	139,80	140,49	140,69	139,89	140,19
I BAHAN MAKANAN	140,99	143,05	144,23	144,40	142,38	143,63
A. Padi-padian, Umbi-umbian & Hasilnya	129,83	129,85	136,62	136,89	132,75	132,88
B. Daging & Hasil-hasilnya	144,40	154,16	120,65	128,35	134,19	143,06
C. Ikan Segar	122,69	126,74	107,49	105,22	116,15	117,49
D. Ikan Diawetkan	145,41	143,07	170,83	171,71	156,34	155,39
E. Telur, Susu & Hasil-hasilnya	137,94	136,94	131,36	133,14	135,11	135,31
F. Sayur-sayuran	149,70	148,50	248,88	244,25	192,35	189,67
G. Kacang-kacangan	149,50	150,30	113,22	113,86	133,90	134,63
H. Buah-buahan	166,06	170,31	172,50	176,98	168,83	173,18
I. Bumbu-bumbuan	191,92	192,55	183,90	176,47	188,47	185,64
J. Lemak dan Minyak	121,34	121,57	116,67	116,65	119,33	119,45
K. Bahan Makanan Lainnya	169,52	171,50	156,88	156,05	164,08	164,86
II MAKANAN JADI, ROKOK & TEMBAKAU	162,68	163,09	143,14	143,46	154,28	154,65
A. Makanan Jadi	162,16	162,17	141,87	141,86	153,44	153,44
B. Minuman Yang Tidak Beralkohol	136,79	137,61	117,95	117,90	128,69	129,13
C. Tembakau dan Minuman Beralkohol	189,65	191,20	171,30	173,07	181,76	183,40
III PERUMAHAN	134,85	134,83	134,89	135,07	134,87	134,93
A. Biaya Tempat Tinggal	125,91	125,75	130,22	130,47	127,76	127,78
B. Bahan Bakar, Penerangan & Air	164,81	164,85	153,39	153,39	159,90	159,92
C. Perlengkapan Rumah Tangga	131,20	132,29	118,13	118,42	125,58	126,33
D. Penyelenggaraan Rumah Tangga	130,20	130,09	134,33	134,40	131,98	131,94
IV SANDANG	124,13	123,54	117,89	117,78	121,45	121,06
A. Sandang Laki-laki	115,32	112,40	118,92	118,92	116,87	115,20
B. Sandang Wanita	128,73	129,33	117,03	116,97	123,70	124,02
C. Sandang Anak-anak	130,95	131,54	121,94	121,94	127,08	127,41
D. Barang Pribadi & Sandang Lainnya	122,21	121,80	112,22	111,80	117,91	117,50
V KESEHATAN	136,02	136,13	139,22	139,38	137,40	137,53
A. Jasa Kesehatan	119,98	119,98	118,27	118,27	119,24	119,24
B. Obat-obatan	116,91	117,20	164,06	164,38	137,18	137,49
C. Jasa Perawatan Jasmani	164,42	164,42	142,30	142,30	154,91	154,91
D. Perawatan Jasmani dan Kosmetik	166,82	167,05	146,23	146,50	157,97	158,21
VI PENDIDIKAN, REKREASI DAN OLAH RAGA	139,17	139,23	135,08	135,07	137,41	137,44
A. Jasa Pendidikan	145,39	145,42	154,70	154,70	149,39	149,41
B. Kursus-kursus/Pelatihan	140,70	140,70	137,92	137,92	139,50	139,50
C. Perlengkapan/Peralatan Pendidikan	128,59	128,83	115,68	115,68	123,04	123,18
D. Rekreasi	134,03	134,07	116,35	116,32	126,43	126,44
E. Olahraga	119,07	119,07	105,43	105,43	113,20	113,20
VII TRANSPOR DAN KOMUNIKASI	127,29	127,01	151,40	151,74	137,66	137,64
A. Transport	137,99	137,47	174,57	175,14	153,72	153,67
B. Komunikasi dan Pengiriman	102,77	102,71	110,76	110,76	106,21	106,17
C. Sarana dan Penunjang Transpor	145,01	145,30	152,62	152,62	148,28	148,45
D. Jasa Keuangan	115,10	115,10	113,72	113,72	114,51	114,51

**Tabel 105**  
**Tingkat Inflasi Provinsi Kalimantan Timur**  
**Bulan November 2019 (Persen)**

KELOMPOK/SUB KELOMPOK KOMODITI	SAMARINDA	BALIKPAPAN	KALTIM
(1)	(2)	(3)	(4)
INDEKS UMUM	0,27	0,14	0,21
I BAHAN MAKANAN	1,46	0,12	0,88
A. Padi-padian, Umbi-umbian & Hasilnya	0,02	0,20	0,10
B. Daging & Hasil-hasilnya	6,76	6,38	6,61
C. Ikan Segar	3,30	-2,11	1,15
D. Ikan Diawetkan	-1,61	0,52	-0,61
E. Telur, Susu & Hasil-hasilnya	-0,72	1,36	0,14
F. Sayur-sayuran	-0,80	-1,86	-1,39
G. Kacang-kacangan	0,54	0,57	0,55
H. Buah-buahan	2,56	2,60	2,58
I. Bumbu-bumbuan	0,33	-4,04	-1,50
J. Lemak dan Minyak	0,19	-0,02	0,10
K. Bahan Makanan Lainnya	1,17	-0,53	0,47
II MAKANAN JADI, ROKOK & TEMBAKAU	0,25	0,22	0,24
A. Makanan Jadi	0,01	-0,01	0,00
B. Minuman Yang Tidak Beralkohol	0,60	-0,04	0,35
C. Tembakau dan Minuman Beralkohol	0,82	1,03	0,90
III PERUMAHAN	-0,01	0,13	0,05
A. Biaya Tempat Tinggal	-0,13	0,19	0,01
B. Bahan Bakar, Penerangan & Air	0,02	0,00	0,01
C. Perlengkapan Rumah Tangga	0,83	0,25	0,59
D. Penyelenggaraan Rumah Tangga	-0,08	0,05	-0,02
IV SANDANG	-0,48	-0,09	-0,32
A. Sandang Laki-laki	-2,53	0,00	-1,42
B. Sandang Wanita	0,47	-0,05	0,26
C. Sandang Anak-anak	0,45	0,00	0,26
D. Barang Pribadi & Sandang Lainnya	-0,34	-0,37	-0,35
V KESEHATAN	0,08	0,11	0,10
A. Jasa Kesehatan	0,00	0,00	0,00
B. Obat-obatan	0,25	0,20	0,22
C. Jasa Perawatan Jasmani	0,00	0,00	0,00
B. Perawatan Jasmani dan Kosmetik	0,14	0,18	0,16
VI PENDIDIKAN, REKREASI DAN OLAH RAGA	0,04	-0,01	0,02
A. Jasa Pendidikan	0,02	0,00	0,01
B. Kursus-kursus/Pelatihan	0,00	0,00	0,00
C. Perlengkapan/Peralatan Pendidikan	0,19	0,00	0,11
D. Rekreasi	0,03	-0,03	0,01
E. Olahraga	0,00	0,00	0,00
VII TRANSPOR DAN KOMUNIKASI	-0,22	0,22	-0,01
A. Transport	-0,38	0,33	-0,03
B. Komunikasi dan Pengiriman	-0,06	0,00	-0,03
C. Sarana dan Penunjang Transpor	0,20	0,00	0,11
D. Jasa Keuangan	0,00	0,00	0,00

Catatan : \*) dihitung berdasarkan perubahan IHK bulan November 2019 terhadap IHK bulan sebelumnya

**Tabel 106**  
**Tingkat Inflasi Tahun Kalender<sup>1)</sup> Provinsi Kalimantan Timur**  
**Bulan November 2019 (Persen)**

KELOMPOK/SUB KELOMPOK KOMODITI		SAMARINDA	BALIKPAPAN	KALTIM
(1)		(2)	(3)	(4)
	INDEKS UMUM	1,29	1,19	1,25
I	BAHAN MAKANAN	1,31	4,74	2,77
	A. Padi-padian, Umbi-umbian & Hasilnya	0,10	0,58	0,31
	B. Daging & Hasil-hasilnya	0,39	7,03	2,85
	C. Ikan Segar	-2,36	-0,93	-1,81
	D. Ikan Diawetkan	0,31	-1,50	-0,56
	E. Telur, Susu & Hasil-hasilnya	-1,33	1,52	-0,15
	F. Sayur-sayuran	12,70	13,17	12,96
	G. Kacang-kacangan	5,57	-1,51	2,88
	H. Buah-buahan	2,93	5,17	3,90
	I. Bumbu-bumbuan	10,36	16,64	12,85
	J. Lemak dan Minyak	-13,29	4,03	-6,77
	K. Bahan Makanan Lainnya	6,00	4,97	5,58
II	MAKANAN JADI, ROKOK & TEMBAKAU	2,75	2,33	2,59
	A. Makanan Jadi	1,82	0,83	1,43
	B. Minuman Yang Tidak Beralkohol	3,63	4,92	4,13
	C. Tembakau dan Minuman Beralkohol	5,23	4,92	5,10
III	PERUMAHAN	0,46	0,66	0,55
	A. Biaya Tempat Tinggal	0,37	1,16	0,71
	B. Bahan Bakar, Penerangan & Air	-0,14	-0,95	-0,47
	C. Perlengkapan Rumah Tangga	3,34	0,29	2,09
	D. Penyelenggaraan Rumah Tangga	0,57	2,30	1,32
IV	SANDANG	5,36	2,39	4,10
	A. Sandang Laki-laki	2,54	0,56	1,65
	B. Sandang Wanita	3,97	0,48	2,53
	C. Sandang Anak-anak	5,03	1,35	3,49
	D. Barang Pribadi & Sandang Lainnya	10,69	9,11	10,03
V	KESEHATAN	0,72	1,67	1,13
	A. Jasa Kesehatan	0,00	0,00	0,00
	B. Obat-obatan	3,34	5,94	4,66
	C. Jasa Perawatan Jasmani	0,00	3,97	1,53
	B. Perawatan Jasmani dan Kosmetik	0,83	0,03	0,51
VI	PENDIDIKAN, REKREASI DAN OLAH RAGA	4,21	3,13	3,75
	A. Jasa Pendidikan	4,47	6,49	5,36
	B. Kursus-kursus/Pelatihan	3,02	0,47	1,92
	C. Perlengkapan/Peralatan Pendidikan	7,87	1,06	5,01
	D. Rekreasi	1,85	-0,85	0,76
	E. Olahraga	0,00	0,38	0,15
VII	TRANSPOR DAN KOMUNIKASI	-1,73	-3,69	-2,67
	A. Transport	-1,84	-5,07	-3,45
	B. Komunikasi dan Pengiriman	-3,30	-1,42	-2,46
	C. Sarana dan Penunjang Transpor	1,52	1,16	1,36
	D. Jasa Keuangan	0,00	0,00	0,00

Catatan : <sup>1)</sup> dihitung berdasarkan perubahan IHK bulan November 2019 terhadap IHK bulan Desember 2018

**Tabel 107**  
**Tingkat Inflasi Tahun ke tahun <sup>1)</sup> Provinsi Kalimantan Timur**  
**Bulan November 2019 (Persen)**

KELOMPOK/SUB KELOMPOK KOMODITI		SAMARINDA	BALIKPAPAN	KALTIM
(1)		(2)	(3)	(4)
	INDEKS UMUM	1,59	2,06	1,80
I	BAHAN MAKANAN	2,67	4,61	3,50
	A. Padi-padian, Umbi-umbian & Hasilnya	0,61	0,79	0,69
	B. Daging & Hasil-hasilnya	6,85	7,93	7,26
	C. Ikan Segar	-4,10	-4,96	-4,43
	D. Ikan Diawetkan	-0,17	-1,48	-0,80
	E. Telur, Susu & Hasil-hasilnya	0,65	3,80	1,96
	F. Sayur-sayuran	11,74	12,52	12,17
	G. Kacang-kacangan	5,53	-0,36	3,31
	H. Buah-buahan	4,77	5,13	4,93
	I. Bumbu-bumbuan	15,38	19,28	16,94
	J. Lemak dan Minyak	-12,04	4,18	-5,89
	K. Bahan Makanan Lainnya	5,46	4,76	5,17
II	MAKANAN JADI, ROKOK & TEMBAKAU	2,79	2,73	2,76
	A. Makanan Jadi	1,80	1,30	1,60
	B. Minuman Yang Tidak Beralkohol	3,89	5,29	4,43
	C. Tembakau dan Minuman Beralkohol	5,30	5,08	5,21
III	PERUMAHAN	0,55	0,66	0,60
	A. Biaya Tempat Tinggal	0,38	1,17	0,73
	B. Bahan Bakar, Penerangan & Air	0,09	-0,94	-0,34
	C. Perlengkapan Rumah Tangga	3,41	0,27	2,12
	D. Penyelenggaraan Rumah Tangga	0,77	2,22	1,40
IV	SANDANG	5,41	2,45	4,15
	A. Sandang Laki-laki	2,85	0,56	1,82
	B. Sandang Wanita	4,21	0,48	2,66
	C. Sandang Anak-anak	5,29	1,70	3,78
	D. Barang Pribadi & Sandang Lainnya	9,89	8,90	9,48
V	KESEHATAN	1,06	2,71	1,77
	A. Jasa Kesehatan	0,00	0,06	0,03
	B. Obat-obatan	3,58	7,85	5,73
	C. Jasa Perawatan Jasmani	0,00	3,97	1,53
	B. Perawatan Jasmani dan Kosmetik	1,67	1,65	1,66
VI	PENDIDIKAN, REKREASI DAN OLAH RAGA	4,13	3,08	3,68
	A. Jasa Pendidikan	4,47	6,49	5,36
	B. Kursus-kursus/Pelatihan	3,02	0,47	1,92
	C. Perlengkapan/Peralatan Pendidikan	7,37	1,09	4,74
	D. Rekreasi	1,85	-1,04	0,69
	E. Olahraga	0,00	0,38	0,15
VII	TRANSPOR DAN KOMUNIKASI	-1,69	0,05	-0,87
	A. Transport	-1,78	0,31	-0,77
	B. Komunikasi dan Pengiriman	-3,30	-1,42	-2,46
	C. Sarana dan Penunjang Transpor	1,52	2,07	1,76
	D. Jasa Keuangan	0,00	0,00	0,00

Catatan : <sup>1)</sup> dihitung berdasarkan perubahan IHK bulan November 2019 terhadap IHK bulan November 2018

**Tabel 108**  
**Andil Inflasi Provinsi Kalimantan Timur**  
**Bulan November 2019 (Persen)**

KELOMPOK/SUB KELOMPOK KOMODITI		SAMARINDA	BALIKPAPAN	KALTIM
(1)		(2)	(3)	(4)
	INDEKS UMUM	0,27	0,14	0,21
I	BAHAN MAKANAN	0,269	0,024	0,163
	A. Padi-padian, Umbi-umbian & Hasilnya	0,001	0,008	0,004
	B. Daging & Hasil-hasilnya	0,150	0,127	0,140
	C. Ikan Segar	0,102	-0,061	0,031
	D. Ikan Diawetkan	-0,005	0,002	-0,002
	E. Telur, Susu & Hasil-hasilnya	-0,015	0,031	0,005
	F. Sayur-sayuran	-0,016	-0,066	-0,038
	G. Kacang-kacangan	0,004	0,004	0,004
	H. Buah-buahan	0,039	0,048	0,043
	I. Bumbu-bumbuan	0,006	-0,067	-0,025
	J. Lemak dan Minyak	0,002	0,000	0,001
	K. Bahan Makanan Lainnya	0,002	-0,001	0,001
II	MAKANAN JADI, ROKOK & TEMBAKAU	0,055	0,042	0,049
	A. Makanan Jadi	0,001	-0,001	0,000
	B. Minuman Yang Tidak Beralkohol	0,018	-0,001	0,010
	C. Tembakau dan Minuman Beralkohol	0,036	0,044	0,039
III	PERUMAHAN	-0,004	0,034	0,012
	A. Biaya Tempat Tinggal	-0,019	0,029	0,002
	B. Bahan Bakar, Penerangan & Air	0,001	0,000	0,001
	C. Perlengkapan Rumah Tangga	0,016	0,004	0,010
	D. Penyelenggaraan Rumah Tangga	-0,002	0,001	-0,001
IV	SANDANG	-0,029	-0,004	-0,018
	A. Sandang Laki-laki	-0,038	0,000	-0,021
	B. Sandang Wanita	0,007	-0,001	0,004
	C. Sandang Anak-anak	0,007	0,000	0,004
	D. Barang Pribadi & Sandang Lainnya	-0,005	-0,003	-0,004
V	KESEHATAN	0,005	0,006	0,005
	A. Jasa Kesehatan	0,000	0,000	0,000
	B. Obat-obatan	0,002	0,002	0,002
	C. Jasa Perawatan Jasmani	0,000	0,000	0,000
	B. Perawatan Jasmani dan Kosmetik	0,003	0,003	0,003
VI	PENDIDIKAN, REKREASI DAN OLAH RAGA	0,003	0,000	0,002
	A. Jasa Pendidikan	0,001	0,000	0,000
	B. Kursus-kursus/Pelatihan	0,000	0,000	0,000
	C. Perlengkapan/Peralatan Pendidikan	0,002	0,000	0,001
	D. Rekreasi	0,000	0,000	0,000
	E. Olahraga	0,000	0,000	0,000
VII	TRANSPOR DAN KOMUNIKASI	-0,034	0,042	-0,001
	A. Transport	-0,036	0,042	-0,002
	B. Komunikasi dan Pengiriman	-0,002	0,000	-0,001
	C. Sarana dan Penunjang Transpor	0,004	0,000	0,002
	D. Jasa Keuangan	0,000	0,000	0,000

# PERKEMBANGAN INFLASI PROVINSI KALIMANTAN TIMUR NOVEMBER 2019

Berita Resmi Statistik No. 63/12/64/Th.XXII, 2 Desember 2019

**Inflasi Bulanan**    **Inflasi Tahun Kalender**    **Inflasi Tahunan**  
**0,21%**                      **1,25%**                      **1,80%**

## Inflasi Menurut Kelompok Pengeluaran



## Perbandingan Inflasi Kota IHK Kalimantan Timur

SAMARINDA			BALIKPAPAN		
Bulanan	Tahun Kalender	Tahunan	Bulanan	Tahun Kalender	Tahunan
<b>0,27%</b>	<b>1,29%</b>	<b>1,59%</b>	<b>0,14%</b>	<b>1,19%</b>	<b>2,06%</b>

 **BADAN PUSAT STATISTIK  
PROVINSI KALIMANTAN TIMUR**  
<https://kaltim.bps.go.id>

<https://kaltim.bps.go.id>

Diterbitkan oleh:



**Badan Pusat Statistik  
Provinsi Kalimantan Timur**  
Jl. Kemakmuran No.04  
Samarinda 75117



**Wembri Suska SST, MSi**  
Kepala Bidang Statistik Distribusi  
Telepon: (0541) 732793  
E-mail: [wembri@bps.go.id](mailto:wembri@bps.go.id)  
Website : [kaltim.bps.go.id](http://kaltim.bps.go.id)



Konten Berita Resmi Statistik dilindungi oleh Undang-Undang, hak cipta melekat pada Badan Pusat Statistik. Dilarang mengumumkan, mendistribusikan, mengomunikasikan, dan/atau menggandakan sebagian atau seluruh isi tulisan ini untuk tujuan komersial tanpa izin tertulis dari Badan Pusat Statistik.

# DATA

## MENCERDASKAN BANGSA



**BADAN PUSAT STATISTIK  
PROVINSI KALIMANTAN TIMUR**

Jl. Kemakmuran No.04 Samarinda 75117  
Telp : (0541) 732793, 743372, Fax : (0541) 201121  
Email : bps6400@bps.go.id, Homepage: <https://kaltim.bps.go.id/>

