

KECAMATAN **BULUSPESANTREN** DALAM ANGKA **2023**



KECAMATAN BULUSPESANTREN DALAM ANGKA 2023



KECAMATAN BULUSPESANTREN DALAM ANGKA 2023

ISSN: -

No. Publikasi: 33050.2316

Katalog: 1102001.3305060

Ukuran Buku: 14,8 cm x 21 cm

Jumlah Halaman: xxii + 86 hal

Naskah:

BPS Kabupaten Kebumen

Penyunting:

BPS Kabupaten Kebumen

Desain Cover:

BPS Kabupaten Kebumen

Ilustrasi Cover:

Pantai Bocor

Diterbitkan oleh :

©BPS Kabupaten Kebumen

Sumber Ilustrasi:

[https://www.youtube.com/watch?](https://www.youtube.com/watch?v=WHqEJP3VaTY)

[v=WHqEJP3VaTY](https://www.youtube.com/watch?v=WHqEJP3VaTY)

Dilarang mengumumkan, mendistribusikan, mengomunikasikan, dan/atau menggandakan sebagian atau seluruh isi buku ini untuk tujuan komersil tanpa izin tertulis dari Badan Pusat Statistik Kabupaten Kebumen.

TIM PENYUSUN

Pengarah

Kus Haryono SST, M.Si

Penanggung Jawab

Kus Haryono SST, M.Si

Penyunting

Tim Penyusunan Kecamatan Dalam Angka 2023

Pengolah Data dan Penulis Naskah

Tim Penyusunan Kecamatan Dalam Angka 2023

Penata Letak

Tim Penyusunan Kecamatan Dalam Angka 2023

KONTRIBUTOR DATA

1. Kementerian Agama
2. Kementerian Pendidikan, Kebudayaan, Riset, dan Teknologi
3. Kementerian Dalam Negeri
4. Badan Pusat Statistik
5. Badan Kepegawaian dan Pengembangan Sumber Daya Manusia Kabupaten Kebumen
6. Dinas Kependudukan dan Pencatatan Sipil Kabupaten Kebumen
7. Dinas Pemberdayaan Masyarakat dan Desa Kabupaten Kebumen
8. Dinas Kesehatan Kabupaten Kebumen
9. Dinas Pertanian dan Pangan Kabupaten Kebumen
10. Kantor Kecamatan Buluspesantren

PETA WILAYAH

PETA KECAMATAN BULUSPESANTREN

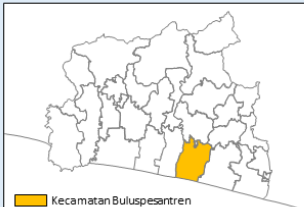
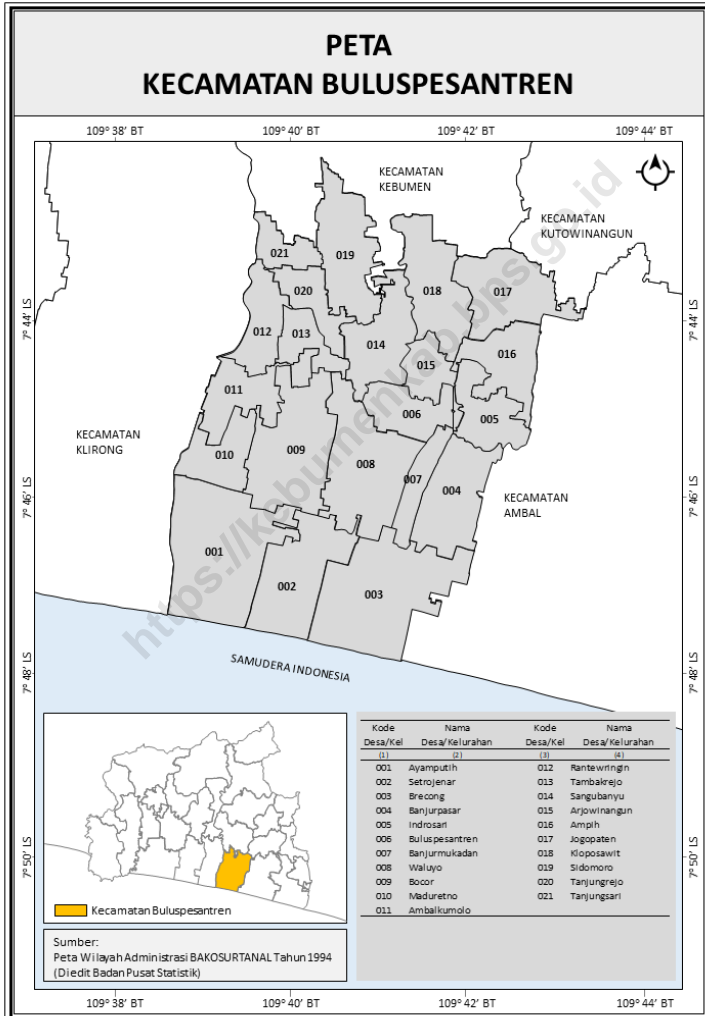

Kecamatan Buluspesantren

Sumber:
Peta Wilayah Administrasi BAKOSURTANAL Tahun 1994
(Diedit Badan Pusat Statistik)

Kode Desa/Kel	Nama Desa/Kelurahan	Kode Desa/Kel	Nama Desa/Kelurahan
001	Ayamputih	012	Rantewringin
002	Setrojenar	013	Tambakrejo
003	Brecong	014	Sangubanyu
004	Banjurpasar	015	Arjowinangun
005	Indrosari	016	Ampih
006	Buluspesantren	017	Jogopaten
007	Banjurmukadan	018	Kloposawit
008	Wajajoy	019	Sidomono
009	Becor	020	Tanjungrejo
010	Maduretno	021	Tarjungsari
011	Ambalkumolo		

KEPALA BPS KABUPATEN KEBUMEN



KUS HARYONO SST, M.Si



KATA PENGANTAR

Publikasi Kecamatan Buluspesantren Dalam Angka merupakan seri publikasi tahunan yang diterbitkan oleh Badan Pusat Statistik Kabupaten Kebumen yang menyajikan beragam jenis data, yang dihimpun dari berbagai sumber baik dari internal BPS maupun dari Dinas/Instansi/Lembaga yang ada di tingkat kecamatan. Data yang disajikan dalam buku ini antara lain memuat gambaran umum tentang keadaan geografi, kependudukan, dan kondisi sosial ekonomi Kecamatan Buluspesantren.

Data yang disajikan dalam Buku Kecamatan Buluspesantren Dalam Angka 2023 sebagian besar data dan informasi tahun 2022 dengan format dan cakupan yang hampir sama dengan publikasi tahun sebelumnya. Namun demikian, ada beberapa data yang mengalami perubahan baik berupa penambahan maupun pengurangan dengan tetap menjaga keterbandingan dengan tahun-tahun sebelumnya.

Meskipun publikasi ini sudah dipersiapkan dengan sebaik-baiknya, dimungkinkan masih adanya kekurangan. Oleh karena itu, kritik dan saran yang konstruktif berbagai pihak kami harapkan untuk penyempurnaan penerbitan mendatang.

Kepada Tim Penyusunan Kecamatan Dalam Angka yang telah menyusun naskah, serta semua pihak yang telah memberikan kontribusi terhadap terwujudnya publikasi ini, kami sampaikan terima kasih atas kerja sama dan bantuannya.

Semoga publikasi ini mampu memenuhi sebagian dari besarnya tuntutan kebutuhan data statistik, baik oleh dinas/instansi pemerintah, swasta, kalangan akademis, maupun masyarakat luas.

Kebumen , September 2023

Kepala BPS

Kabupaten Kebumen

KUS HARYONO SST, M.Si

DAFTAR ISI

	Halaman
Kata Pengantar	xi
Daftar Isi	xiii
Daftar Tabel	xv
Daftar Gambar	xix
Penjelasan Umum	xxi
1. Geografi dan Iklim	1
2. Pemerintahan	13
3. Penduduk	25
4. Sosial dan Kesejahteraan Rakyat	43
5. Pertanian	55
6. Transportasi, dan Komunikasi	69
7. Perbankan, Koperasi, dan Perdagangan	77

DAFTAR TABEL

Halaman

1.	GEOGRAFI DAN IKLIM	
1.1	KEADAAN GEOGRAFI	
1.1.1	Luas Daerah Menurut Desa/Kelurahan di Kecamatan Buluspesantren, 2022	6
1.1.2	Jarak ke Ibukota Kecamatan dan Ibukota Kabupaten/Kota Menurut Desa/Kelurahan di Kecamatan Buluspesantren (km), 2022	7
1.1.3	Luas Lahan Sawah dan Lahan Kering Menurut Desa/Kelurahan di Kecamatan Buluspesantren (ha), 2022.....	8
1.2	KEADAAN IKLIM	11
1.2.1	Pengamatan Unsur Iklim Menurut Desa/Kelurahan di Kecamatan Buluspesantren, 2022.....	11
2.	PEMERINTAHAN	
2.1	WILAYAH ADMINISTRATIF	
2.1.1	Jumlah Rukun Warga (RW) dan Rukun Tetangga (RT) Menurut Desa/ Kelurahan di Kecamatan Buluspesantren, 2022	19
2.1.2	Banyaknya Sarana Pemerintahan Desa/Kelurahan Menurut Desa/ Kelurahan di Kecamatan Buluspesantren, 2022	20
2.2	SUMBER DAYA MANUSIA	
2.2.1	Jumlah Pegawai Negeri Sipil Menurut Pemerintah Daerah dan Jenis Kelamin, Januari 2023	21
2.2.2	Jumlah Pegawai Negeri Sipil Pemerintah Daerah Kecamatan Buluspesantren Menurut Tingkat Pendidikan dan Jenis Kelamin, Januari 2023.....	22
2.2.3	Banyaknya Aparat Pemerintahan Desa/Kelurahan Menurut Desa/ Kelurahan di Kecamatan Buluspesantren, 2022	23
2.3	KEUANGAN PEMERINTAH	
2.3.1	Kuangan Desa Menurut Desa/Kelurahan di Kecamatan Buluspesantren, 2022.....	24
3.	PENDUDUK	

3.1	Penduduk, Distribusi Persentase Penduduk, Kepadatan Penduduk, Rasio Jenis Kelamin Penduduk Menurut Desa/Kelurahan di Kecamatan Buluspesantren, 2022	30
3.2	Jumlah Penduduk Menurut Kelompok Umur dan Jenis Kelamin di Kecamatan Buluspesantren, 2022	32
3.3	Jumlah Penduduk, Keluarga, Rata-rata Penduduk per Keluarga dan Kepadatan Penduduk Menurut Desa/Kelurahan di Kecamatan Buluspesantren, 2022...	33
3.4	Jumlah Penduduk Menurut Agama dan Desa/Kelurahan di Kecamatan Buluspesantren, 2022	34
3.5	Jumlah Penduduk Menurut Pekerjaan dan Desa/Kelurahan di Kecamatan Buluspesantren, 2022	36
3.6	Jumlah Penduduk Menurut Pendidikan Akhir dan Desa/Kelurahan di Kecamatan Buluspesantren, 2022	39
3.7	Jumlah Penduduk Menurut Status Kawin dan Desa/Kelurahan di Kecamatan Buluspesantren, 2022	42
4.	SOSIAL DAN KESEJAHTERAAN RAKYAT	
4.1	PENDIDIKAN	
4.1.1	Banyaknya Desa/Kelurahan yang Memiliki Fasilitas Sekolah Menurut Tingkat Pendidikan di Kecamatan Buluspesantren, 2019-2021	48
4.1.2	Jumlah Sekolah Menurut Tingkat Pendidikan di Kecamatan Buluspesantren, 2021/2022 dan 2022/2023	49
4.1.3	Jumlah Guru Menurut Tingkat Pendidikan di Kecamatan Buluspesantren, 2021/2022 dan 2022/2023	50
4.1.4	Jumlah Murid Menurut Tingkat Pendidikan di Kecamatan Buluspesantren, 2021/2022 dan 2022/2023	51
4.2	KESEHATAN	
4.2.1	Banyaknya Warga Penderita Gizi Buruk dan Kekurangan Gizi Menurut Desa/Kelurahan di Kecamatan Buluspesantren, 2020–2022	52
4.2.2	Jumlah Posyandu Menurut Desa/Kelurahan di Kecamatan Buluspesantren, 2022	53
4.3	AGAMA DAN SOSIAL LAINNYA	
4.3.1	Jumlah Tempat Peribadatan Menurut Desa/Kelurahan di Kecamatan Buluspesantren, 2022	54
5.	PERTANIAN	

5.1	Luas Panen Tanaman Sayuran dan Buah-buahan Semusim Menurut Jenis Tanaman di Kecamatan Buluspesantren (ha), 2019–2022	59
5.2	Produksi Tanaman Sayuran dan Buah-buahan Semusim Menurut Jenis Tanaman di Kecamatan Buluspesantren (kuintal), 2019–2022	60
5.3	Luas Panen Tanaman Hias Menurut Jenis Tanaman di Kecamatan Buluspesantren (m ²), 2019–2022.....	61
5.4	Produksi Tanaman Hias Menurut Jenis Tanaman di Kecamatan Buluspesantren (tangkai), 2019–2022.....	62
5.5	Produksi Buah-Buahan dan Sayuran Tahunan Menurut Jenis Tanaman di Kecamatan Buluspesantren (kuintal), 2019–2022.....	63
5.6	Luas Panen dan Produksi Palawija Menurut Desa/Kelurahan di Kecamatan Buluspesantren, 2022	64
5.7	Populasi Ternak menurut Jenis Ternak Menurut Desa/Kelurahan di Kecamatan Buluspesantren, 2022	67
5.8	Populasi Unggas menurut Jenis Ternak Menurut Desa/Kelurahan di Kecamatan Buluspesantren, 2022	68
6.	PARIWISATA, TRANSPORTASI, DAN KOMUNIKASI	
6.1	KOMUNIKASI	
6.1.1	Keberadaan Kantor Pos/Pos Pembantu/Rumah Pos, dan Pos Menurut Desa/Kelurahan di Kecamatan Buluspesantren, 2022	74
6.1.2	Jumlah Menara Telepon seluler dan Operator Layanan Komunikasi Telepon Seluler Menurut Desa/Kelurahan di Kecamatan Buluspesantren, 2022.....	75
7.	PERBANKAN, KOPERASI, DAN PERDAGANGAN	
7.1	Banyaknya Sarana Lembaga Keuangan Bank Menurut Desa/Kelurahan dan Jenis Bank di Kecamatan Buluspesantren, 2022.....	81
7.2	Banyaknya Koperasi Aktif Menurut Desa/Kelurahan dan Jenis Koperasi di Kecamatan Buluspesantren, 2022	82
7.3	Banyaknya Sarana Perdagangan Menurut Desa/Kelurahan dan Jenis Sarana Perdagangan di Kecamatan Buluspesantren, 2022.....	84

DAFTAR GAMBAR

	Halaman
1.1	Luas Daerah menurut Desa/Kelurahan (%), 2022..... 4
1.2	Jarak ke Ibukota Kecamatan Menurut Desa/Kelurahan di Kecamatan Buluspesantren (km), 2022..... 5
2.1	Jumlah Rukun Warga (RW) dan Rukun Tetangga (RT) Menurut Desa/ Kelurahan di Kecamatan Buluspesantren, 2022 17
2.2	Jumlah Pegawai Negeri Sipil Pemerintah Daerah Kecamatan Buluspesantren Menurut Tingkat Pendidikan dan Jenis Kelamin, Januari 2023 18
3.1	Jumlah Penduduk Menurut Desa/Kelurahan di Kecamatan Buluspesantren, 2022..... 28
3.2	Piramida Penduduk Kecamatan Buluspesantren Tahun 2022 29
4.1	Jumlah Sekolah Menurut Tingkat Pendidikan di Kecamatan Buluspesantren, 2022..... 46
4.2	Jumlah Posyandu Menurut Desa/Kelurahan di Kecamatan Buluspesantren, 2022 47
5.1	Produksi Tanaman Sayuran dan Buah-buahan Semusim di Kecamatan Buluspesantren, 2022..... 58
6.1	Jumlah Menara Telepon seluler dan Operator Layanan Komunikasi Telepon Seluler di KecamatanBuluspesantren, 2022..... 72
6.2	Keberadaan Kantor Pos/Pos Pembantu/Rumah Pos, dan Pos Keliling Menurut Desa/Kelurahan di Kecamatan Buluspesantren, 2022 73
7.1	Sarana Lembaga Keuangan Bank Menurut Desa/Kelurahan dan Jenis Bank di Kecamatan Buluspesantren, 2022..... 80

PENJELASAN UMUM

Tanda-tanda, satuan-satuan, dan lain-lainnya yang digunakan dalam publikasi ini adalah sebagai berikut:

1. TANDA-TANDA/SYMBOLS

Data tidak tersedia	: ...
Tidak ada atau nol	: -
Data dapat diabaikan	: 0
Tanda decimal	: ,
Data tidak dapat ditampilkan	: NA
Angka estimasi	: e
Angka diperbaiki	: r
Angka sementara	: x
Angka sangat sementara	: xx
Angka sangat sangat sementara	: xxx

2. SATUAN/UNITS

barel	: 158,99 liter = $1/6,2898 \text{ m}^3$
hektar (ha)	: 10 000 m^2
kilometer (km)	: 1 000 meter
knot	: 1,8523 km/jam
kuintal	: 100 kg
KWh	: 1 000 Watt hour
MWh	: 1 000 KWh
liter (untuk beras)	: 0,80 kg
MMSCF	: $1/35,3 \text{ m}^3$
metrik ton (m.ton)	: 0,98421 long ton = 1 000 kg
ons	: 28,31 gram
ton	: 1 000 kg

Satuan lain: buah, dus, butir, helai/lembar, kaleng, batang, pulsa, ton kilometer (ton-km), jam, menit, persen (%).

Perbedaan angka di belakang koma disebabkan oleh pembulatan angka.

1

GEOGRAFI DAN IKLIM

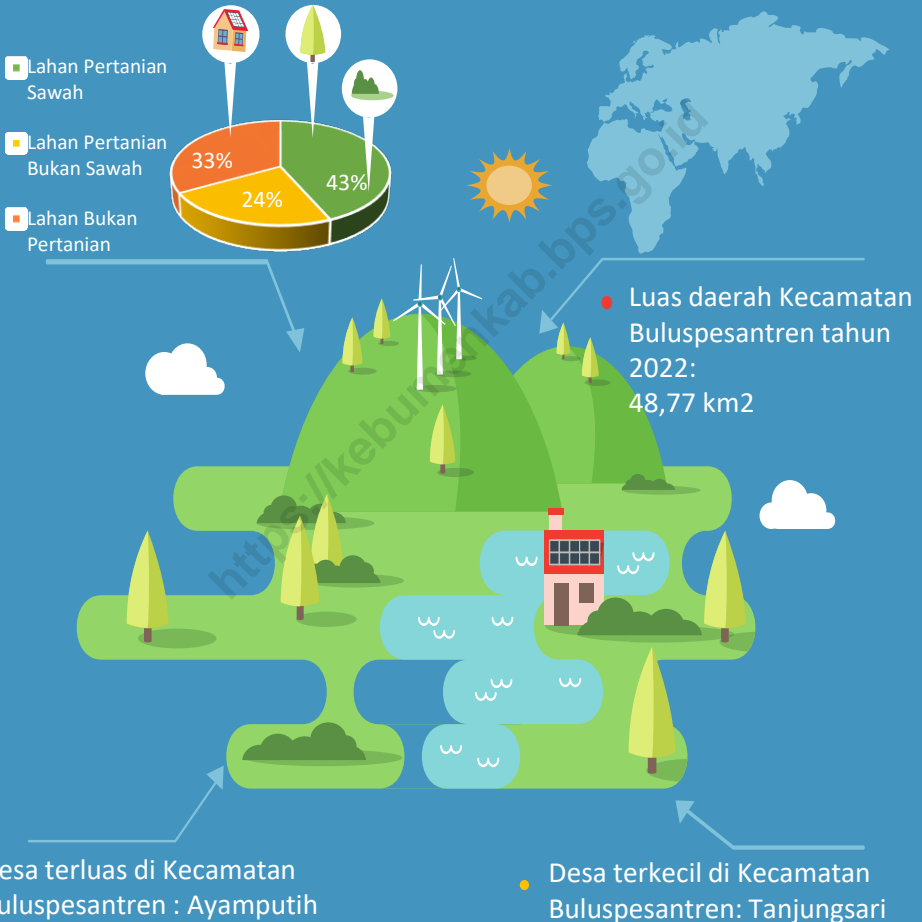

Sumber :
BPS, Pendataan Potensi Desa (Podes) 2021
Dinas Pertanian dan Pangan Kabupaten Kebumen
Kementerian Dalam Negeri Republik Indonesia

PENJELASAN TEKNIS

1. Kecamatan Buluspesantren merupakan salah satu kecamatan yang terletak di Kabupaten Kebumen yang berbatasan dengan beberapa Kecamatan, antara lain Kecamatan Kebumen, Kecamatan Kutowinangun, Kecamatan Ambal, dan Kecamatan Klirong.
 - Batas-batas wilayah:
 - Sebelah Utara: Kecamatan Kebumen dan Kecamatan Kutowinangun
 - Sebelah Timur: Kecamatan Ambal
 - Sebelah Selatan: Samudera Indonesia
 - Sebelah Barat: Kecamatan Klirong
2. Lahan sawah adalah lahan pertanian yang berpetak-petak dan dibatasi oleh pematang (galengan), saluran untuk menahan/ menyalurkan air, yang biasanya ditanami padi sawah tanpa memandang dari mana diperoleh atau status lahan tersebut. Lahan yang dimaksud termasuk lahan yang terdaftar di Pajak Bumi Bangunan, Iuran Pembangunan Daerah, lahan bengkok, lahan serobotan, lahan rawa yang ditanami padi dan lahan bekas tanaman tahunan yang telah dijadikan sawah, baik yang ditanami padi, palawija atau tanaman semusim lainnya.
3. Tegal/Kebun adalah lahan pertanian bukan sawah (lahan kering) yang ditanami tanaman semusim atau tahunan dan terpisah dengan halaman sekitar rumah serta penggunaannya tidak berpindah pindah.
4. Ladang/Huma adalah lahan pertanian bukan sawah (lahan kering) yang biasanya ditanami tanaman semusim dan penggunaannya hanya semusim atau dua musim, kemudian akan ditinggalkan bila sudah tidak subur lagi (berpindah-pindah). Kemungkinan lahan ini beberapa tahun kemudian akan dikerjakan kembali jika sudah subur.
5. Lahan yang sementara tidak diusahakan adalah lahan yang biasanya diusahakan tetapi untuk sementara (lebih dari 1 (satu) tahun tetapi kurang dari atau sama dengan 2 (dua) tahun) tidak diusahakan, termasuk lahan sawah yang tidak diusahakan selama lebih dari 2 (dua) tahun.

Gambar 1.1 Luas Daerah menurut Desa/Kelurahan (%), 2022

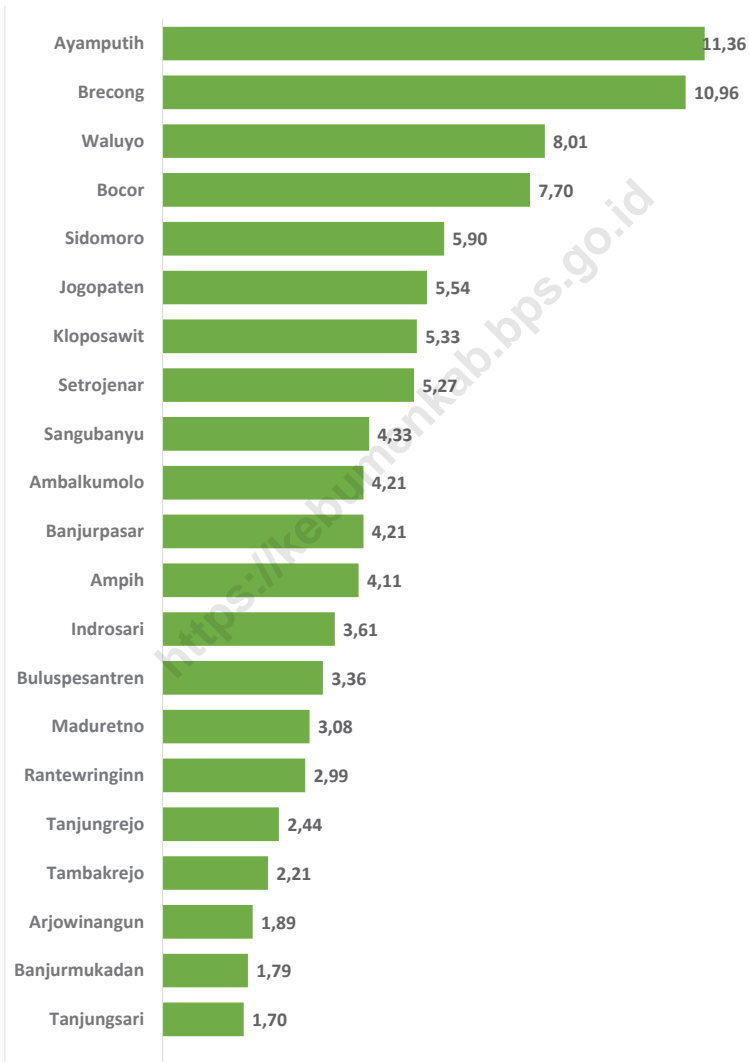

Sumber : BPS, Pendataan Potensi Desa (Podes) 2021

Gambar 1.2 Jarak ke Ibukota Kecamatan Menurut Desa/Kelurahan di Kecamatan Buluspesantren (km), 2022

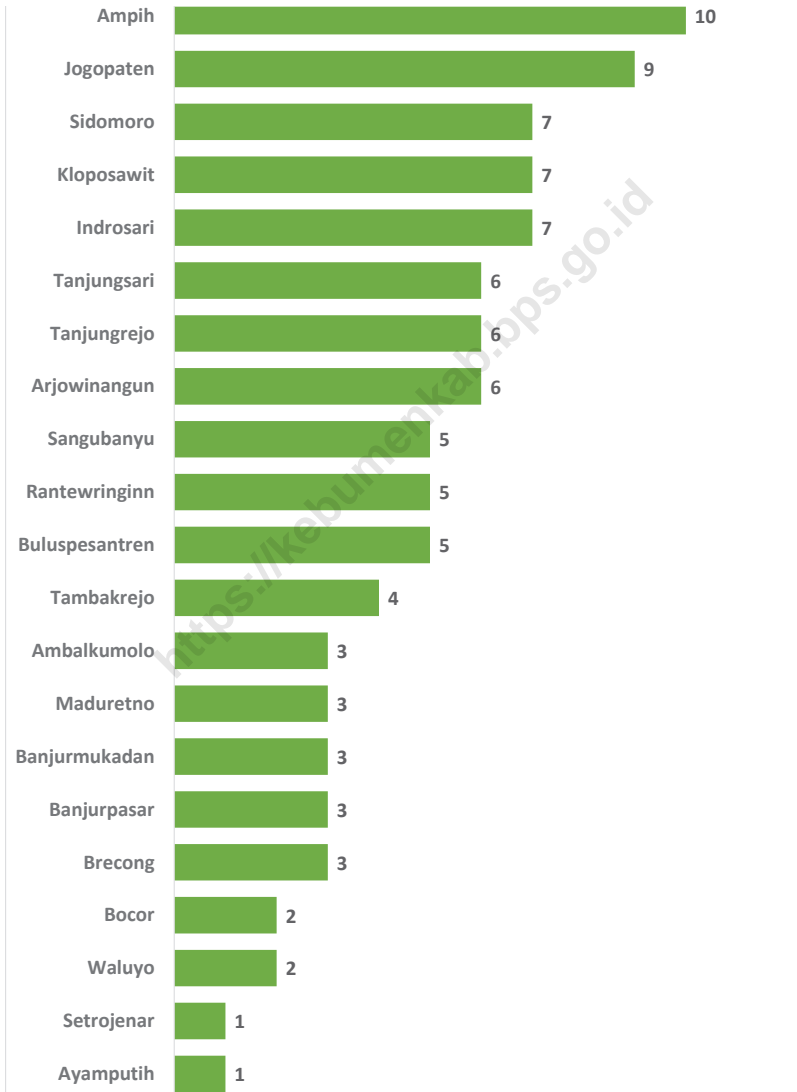

Sumber: BPS, Pendataan Potensi Desa (Podes) 2021

1.1 KEADAAN GEOGRAFI

Tabel 1.1.1 Luas Daerah Menurut Desa/Kelurahan di Kecamatan Buluspesantren, 2022

Desa/Kelurahan	Luas (km ²)	Persentase terhadap Luas Kecamatan
(1)	(2)	(3)
Ayamputih	5,54	11,36
Setrojenar	2,57	5,27
Brecong	5,34	10,96
Banjurpasar	2,05	4,21
Indrosari	1,76	3,61
Buluspesantren	1,64	3,36
Banjurmukadan	0,88	1,79
Waluyo	3,91	8,01
Bocor	3,76	7,70
Maduretno	1,50	3,08
Ambalkumolo	2,05	4,21
Rantewringinn	1,46	2,99
Tambakrejo	1,08	2,21
Sangubanyu	2,11	4,33
Arjowinangun	0,91	1,89
Ampih	2,00	4,11
Jogopaten	2,70	5,54
Kloposawit	2,60	5,33
Sidomoro	2,88	5,90
Tanjungrejo	1,19	2,44
Tanjungsari	0,83	1,70
Kecamatan Buluspesantren	48,77	100,00

Sumber : BPS, Pendataan Potensi Desa (Podes) 2021

Tabel 1.1.2 Jarak ke Ibukota Kecamatan dan Ibukota Kabupaten/Kota Menurut Desa/Kelurahan di Kecamatan Buluspesantren (km), 2022

Desa/Kelurahan	Jarak ke Ibukota Kecamatan	Jarak ke Ibukota Kabupaten/Kota
(1)	(2)	(3)
Ayamputih	1	16
Setrojenar	1	14
Brecong	3	15
Banjurpasar	3	15
Indrosari	7	12
Buluspesantren	5	12
Banjurmukadan	3	15
Waluyo	2	13
Bocor	2	12
Maduretno	3	16
Ambalkumolo	3	12
Rantewringinn	5	10
Tambakrejo	4	10
Sangubanyu	5	12
Arjowinangun	6	11
Ampih	10	13
Jogopaten	9	12
Kloposawit	7	10
Sidomoro	7	8
Tanjungrejo	6	9
Tanjungsari	6	7
Kecamatan Buluspesantren	-	18

Sumber : BPS, Pendataan Potensi Desa (Podes) 2021

Tabel 1.1.3 Luas Lahan Sawah dan Lahan Kering Menurut Desa/
Kelurahan di Kecamatan Buluspesantren (ha), 2022

Desa/Kelurahan	Lahan Pertanian Sawah				Jumlah
	Irigasi	Tadah Hujan	Rawa Pasang Surut	Rawa Lebak	
(1)	(2)	(3)	(4)	(5)	(6)
Ayamputih	-	-	-	-	-
Setrojenar	-	-	-	-	-
Brecong	-	-	-	-	-
Banjurpasar	90,00	24,00	-	-	114,00
Indrosari	80,00	60,00	-	-	140,00
Buluspesantren	110,00	-	-	-	110,00
Banjurmukadan	57,00	-	-	-	57,00
Waluyo	133,60	101,40	-	-	235,00
Bocor	165,00	-	-	-	165,00
Maduretno	25,00	-	-	-	25,00
Ambalkumolo	38,00	30,00	-	-	68,00
Rantewringinn	71,00	-	-	-	71,00
Tambakrejo	59,00	-	-	-	59,00
Sangubanyu	142,00	-	-	-	142,00
Arjowinangun	66,00	-	-	-	66,00
Ampih	149,00	-	-	-	149,00
Jogopaten	199,00	-	-	-	199,00
Kloposawit	179,00	-	-	-	179,00
Sidomoro	196,00	10,00	-	-	206,00
Tanjungrejo	82,00	-	-	-	82,00
Tanjungsari	47,00	-	-	-	47,00
Kecamatan Buluspesantren	1 888,60	225,40	-	-	2 114,00

Lanjutan Tabel 1.1.3

Desa/Kelurahan	Lahan Pertanian Bukan Sawah				
	Tegal/ Kebun	Ladang/ Huma	Perkebunan	Hutan Rakyat	Padang Pengembalaan/ Padang rumput
(1)	(7)	(8)	(9)	(10)	(11)
Ayamputih	268,00	-	0,50	-	0,50
Setrojenar	118,00	-	0,50	-	0,50
Brecong	298,00	-	-	161,00	-
Banjurpasar	19,00	-	1,25	-	-
Indrosari	-	-	-	0,50	0,20
Buluspesantren	-	-	-	2,00	-
Banjurmukadan	10,00	-	-	-	-
Waluyo	52,00	-	-	-	0,30
Bocor	88,00	-	-	-	-
Maduretno	51,00	-	-	-	-
Ambalkumolo	62,00	-	-	-	-
Rantewringinn	-	-	-	-	-
Tambakrejo	-	-	-	-	-
Sangubanyu	-	-	-	-	-
Arjowinangun	2,40	-	-	-	-
Ampih	-	-	1,35	-	-
Jogopaten	-	-	-	3,04	-
Kloposawit	-	-	-	-	1,70
Sidomoro	-	-	-	-	0,50
Tanjungrejo	-	-	-	-	-
Tanjungsari	-	-	-	2,25	-
Kecamatan Buluspesantren	968,40	-	3,60	168,79	3,70

Lanjutan Tabel 1.1.3

Desa/Kelurahan	Hutan Negara	Lahan Pertanian Bukan Sawah			Lahan Bukan Pertanian	Jumlah
		Sementara tidak diusahakan	Lainnya (tambak, kolam, empang dll)	Jumlah		
(1)	(12)	(13)	(14)	(15)	(16)	(17)
Ayamputih	-	0,18	1,10	270,28	229,44	499,72
Setrojenar	-	0,20	0,30	119,50	108,01	227,51
Brecong	-	-	-	459,00	75,00	534,00
Banjurpasar	-	-	-	20,25	71,00	205,25
Indrosari	-	-	-	0,70	28,80	169,50
Buluspesantren	-	-	-	2,00	52,04	164,04
Banjurmukadan	-	-	-	10,00	21,52	88,52
Waluyo	-	0,10	0,40	52,80	102,79	390,59
Bocor	-	-	-	88,00	122,62	375,62
Maduretno	-	-	-	51,00	74,26	150,26
Ambalkumolo	-	-	0,50	62,50	137,50	268,00
Rantewringinn	-	-	-	-	103,00	174,00
Tambakrejo	-	-	-	-	48,63	107,63
Sangubanyu	-	-	-	-	69,26	211,26
Arjowinangun	-	-	-	2,40	23,90	92,30
Ampih	-	-	-	1,35	50,00	200,35
Jogopaten	-	-	-	3,04	68,13	270,17
Kloposawit	-	-	-	1,70	79,05	259,75
Sidomoro	-	0,30	0,50	1,30	79,36	286,66
Tanjungrejo	-	-	-	-	37,12	119,12
Tanjungsari	-	-	0,50	2,75	33,00	82,75
Kecamatan Buluspesantren	-	0,78	3,30	1 148,57	1 614,43	4 877,00

Sumber : Dinas Pertanian dan Pangan Kabupaten Kebumen

1.2 KEADAAN IKLIM

Tabel 1.2.1 Pengamatan Unsur Iklim Menurut Desa/Kelurahan di Kecamatan Buluspesantren, 2022

Desa/Kelurahan	Jumlah Curah Hujan (mm)
(1)	(2)
Ayamputih	-
Setrojenar	3
Brecong	30
Banjurpasar	55
Indrosari	38
Buluspesantren	3500
Banjurmukadan	-
Waluyo	3166
Bocor	-
Maduretno	6
Ambalkumolo	23
Rantewringinn	-
Tambakrejo	280
Sangubanyu	-
Arjowinangun	30
Ampih	10
Jogopaten	1
Kloposawit	110
Sidomoro	10
Tanjungrejo	-
Tanjungsari	-

Sumber : Kementerian Dalam Negeri

2

PEMERINTAHAN

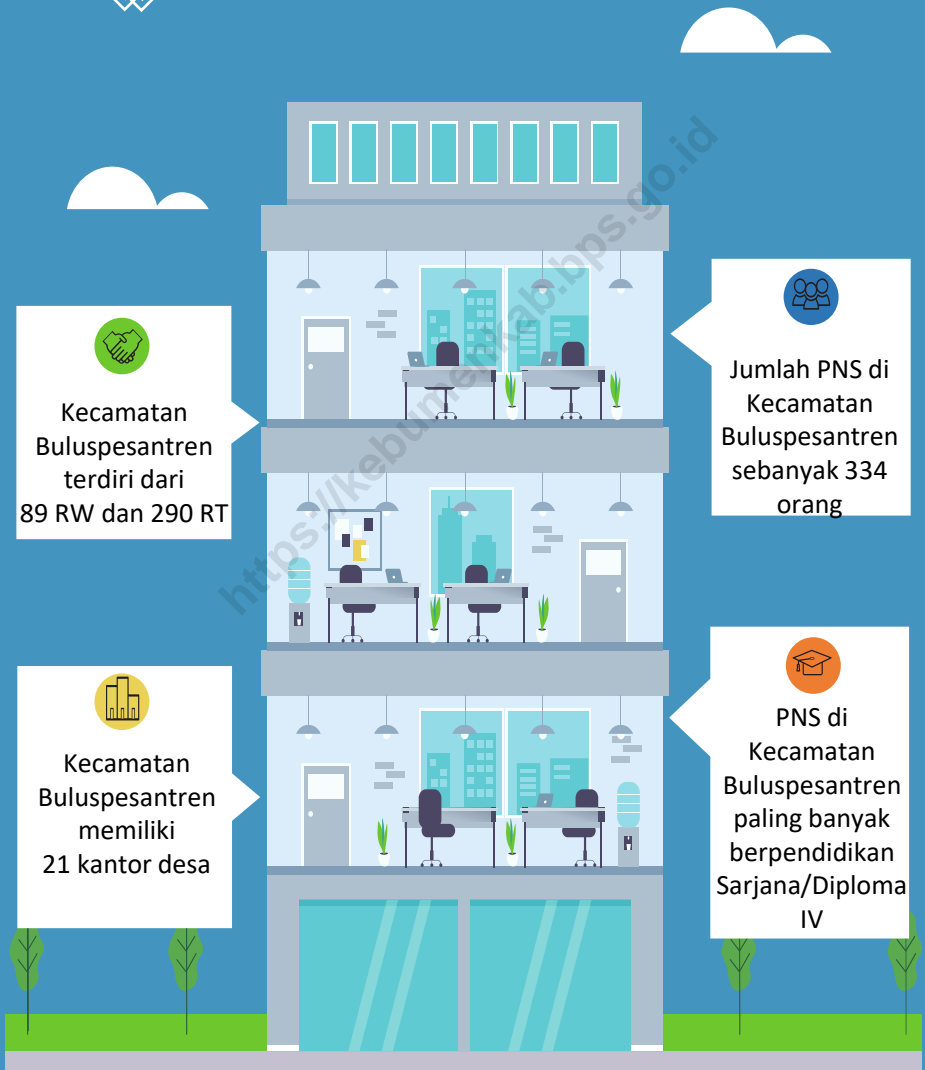

Sumber :

BPS, Pemutakhiran Kerangka Geospasial dan Muatan Wilayah Kerja Statistik Badan Kepegawaian dan Pengembangan Sumber Daya Manusia Kabupaten Kebumen

Kantor Kecamatan Buluspesantren

PENJELASAN TEKNIS

1. Secara administrasi, Kecamatan Buluspesantren terdiri dari 21 desa/kelurahan, 89 RW, dan 290 RT.
2. Desa adalah kesatuan masyarakat hukum yang memiliki batas-batas wilayah dan berwenang untuk mengatur dan mengurus kepentingan masyarakat setempat berdasarkan asal-usul dan adat istiadat setempat yang diakui dan dihormati dalam Sistem Pemerintahan Negara Kesatuan Republik Indonesia (UU No. 32 Tahun 2004). Kepala desa dipilih secara langsung oleh masyarakat di desa tersebut.
3. Kelurahan adalah suatu wilayah yang dipimpin oleh seorang lurah sebagai perangkat daerah kabupaten dan atau daerah kota di bawah kecamatan (UU No. 32 Tahun 2004). Lurah diangkat oleh Bupati/Walikota.
4. Badan Pusat Statistik (BPS) telah melakukan pendataan Potensi Desa (Podes) sejak tahun 1980. Sejak saat itu, Podes dilaksanakan secara rutin sebanyak 3 kali dalam kurun waktu sepuluh tahun untuk mendukung kegiatan Sensus Penduduk, Sensus Pertanian, ataupun Sensus Ekonomi. Dengan demikian, fakta penting terkait ketersediaan infrastruktur dan potensi yang dimiliki oleh setiap wilayah dapat dipantau perkembangannya secara berkala dan terus-menerus.
5. Metode Pengumpulan Data Podes 2020 dilakukan melalui wawancara langsung oleh petugas terlatih dengan narasumber yang relevan. Petugas adalah aparatur ataupun mitra kerja BPS Kabupaten/ Kota, sementara narasumber adalah kepala desa/lurah atau narasumber lain yang memiliki pengetahuan terhadap wilayah target pencacahan.
6. Pemerintah Desa adalah Kepala Desa dibantu perangkat Desa sebagai unsur penyelenggara Pemerintahan Desa.
7. Keuangan Desa adalah semua hak dan kewajiban Desa yang dapat dinilai dengan uang serta segala sesuatu berupa uang dan barang yang berhubungan dengan pelaksanaan hak dan kewajiban Desa.
8. Anggaran Pendapatan dan Belanja Desa yang selanjutnya disebut APB Desa adalah rencana keuangan tahunan Pemerintahan Desa.
9. Dana Desa adalah dana yang bersumber dari Anggaran Pendapatan dan Belanja Negara yang diperuntukkan bagi Desa yang ditransfer melalui Anggaran Pendapatan dan Belanja Daerah kabupaten/kota dan digunakan untuk membiayai penyelenggaraan pemerintahan, pelaksanaan pembangunan, pembinaan kemasyarakatan, dan pemberdayaan masyarakat.
10. Alokasi Dana Desa yang selanjutnya disingkat ADD, adalah dana perimbangan yang diterima kabupaten dalam Anggaran Pendapatan dan Belanja Daerah kabupaten setelah dikurangi Dana Alokasi Khusus.

11. Pajak Daerah adalah kontribusi wajib kepada Daerah yang tertuang oleh pribadi atau badan yang bersifat memaksa berdasarkan Undang-Undang, dengan tidak mendapatkan imbalan secara langsung dan digunakan untuk keperluan Daerah bagi sebesar-besarnya kemakmuran rakyat.
12. Retribusi Daerah adalah pungutan Daerah sebagai pembayaran atas jasa atau pemberian izin tertentu yang khusus disediakan dan/atau diberikan Pemerintah Daerah untuk kepentingan orang pribadi atau Badan.
13. Bagi Hasil Pajak Daerah dan Retribusi Daerah adalah dana yang dialokasikan oleh Pemerintah Daerah kepada Pemerintah Desa untuk membiayai peningkatan Penyelenggaraan Pemerintahan Desa yang bersumber dari realisasi penerimaan hasil Pajak Daerah dan Retribusi Daerah.

<https://kebumenkab.bps.go.id/>

Gambar 2.1 Jumlah Rukun Warga (RW) dan Rukun Tetangga (RT) Menurut Desa/Kelurahan di Kecamatan Buluspesantren, 2022

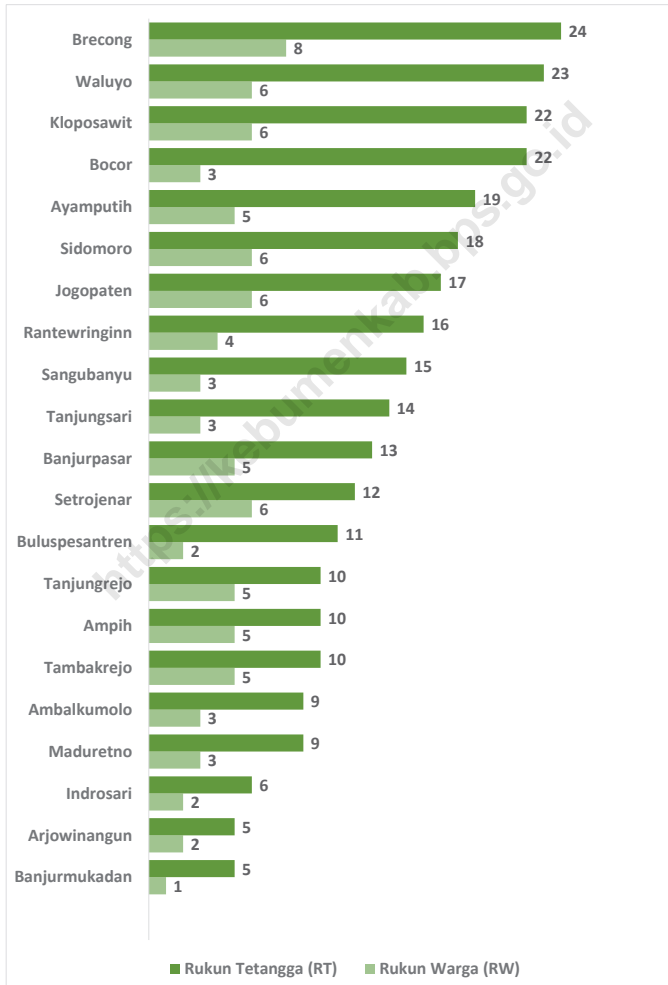

Sumber : BPS, Pemutakhiran Kerangka Geospasial dan Muatan Wilayah Kerja Statistik

Gambar 2.2 Jumlah Pegawai Negeri Sipil Pemerintah Daerah Kecamatan Buluspesantren Menurut Tingkat Pendidikan dan Jenis Kelamin, Januari 2023

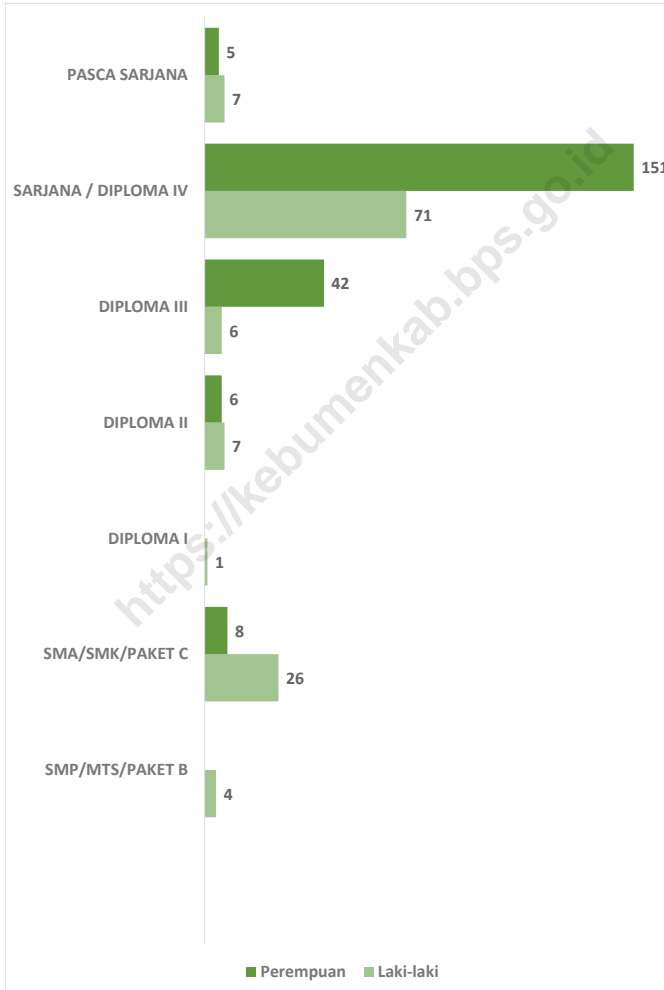

Sumber : Badan Kepegawaian dan Pengembangan Sumber Daya Manusia Kabupaten Kebumen

2.1 WILAYAH ADMINISTRATIF

Tabel 2.1.1 Jumlah Rukun Warga (RW) dan Rukun Tetangga (RT) Menurut Desa/Kelurahan di Kecamatan Buluspesantren, 2022

Desa/Kelurahan	Rukun Warga (RW)	Rukun Tetangga (RT)
(1)	(2)	(3)
Ayamputih	5	19
Setrojenar	6	12
Brecong	8	24
Banjurpasar	5	13
Indrosari	2	6
Buluspesantren	2	11
Banjurmukadan	1	5
Waluyo	6	23
Bocor	3	22
Maduretno	3	9
Ambalkumolo	3	9
Rantewringinn	4	16
Tambakrejo	5	10
Sangubanyu	3	15
Arjowinangun	2	5
Ampih	5	10
Jogopaten	6	17
Kloposawit	6	22
Sidomoro	6	18
Tanjungrejo	5	10
Tanjungsari	3	14
Kecamatan Buluspesantren	89	290

Sumber : BPS, Pemutakhiran Kerangka Geospasial dan Muatan Wilayah Kerja Statistik

Tabel 2.1.2 Banyaknya Sarana Pemerintahan Desa/Kelurahan Menurut Desa/Kelurahan di Kecamatan Buluspesantren, 2022

Desa/Kelurahan	Kantor Desa	Balai Desa	Kantor BPD	Kantor PKK	Kantor LKMD
(1)	(2)	(3)	(4)	(5)	(6)
Ayamputih	1	-	-	-	-
Setrojenar	1	-	-	-	-
Brecong	1	-	-	-	-
Banjurpasar	1	-	-	-	-
Indrosari	1	-	-	-	-
Buluspesantren	1	-	-	-	-
Banjurmukadan	1	-	-	-	-
Waluyo	1	-	-	-	-
Bocor	1	-	-	-	-
Maduretno	1	-	-	-	-
Ambalkumolo	1	-	-	-	-
Rantewringinn	1	-	-	-	-
Tambakrejo	1	-	-	-	-
Sangubanyu	1	-	-	-	-
Arjowinangun	1	-	-	-	-
Ampih	1	-	-	-	-
Jogopaten	1	-	-	-	-
Kloposawit	1	-	-	-	-
Sidomoro	1	-	-	-	-
Tanjungrejo	1	-	-	-	-
Tanjungsari	1	-	-	-	-
Kecamatan Buluspesantren	21	-	-	-	-

Sumber : Kantor Kecamatan Buluspesantren

2.2 SUMBER DAYA MANUSIA

Tabel 2.2.1 Jumlah Pegawai Negeri Sipil Pemerintah Daerah Menurut Instansi dan Jenis Kelamin, Januari 2023

Pemerintah Daerah	Laki-Laki	Perempuan	Jumlah
(1)	(2)	(3)	(4)
Dinas Kesehatan, Pengendalian Penduduk dan Keluarga Berencana	12	54	66
Dinas Pendidikan, Kepemudaan dan Olahraga	102	152	254
Kecamatan Buluspesantren	8	6	14

Sumber : Badan Kepegawaian dan Pengembangan Sumber Daya Manusia Kabupaten Kebumen

Tabel 2.2.2 Jumlah Pegawai Negeri Sipil Pemerintah Daerah Kecamatan Buluspesantren Menurut Tingkat Pendidikan dan Jenis Kelamin, Januari 2023

Tingkat Pendidikan	Laki-Laki	Perempuan	Jumlah
(1)	(2)	(3)	(4)
Sekolah Dasar (SD)	-	-	-
SMP/Sederajat	4	-	4
SMA/Sederajat	26	8	34
Diploma I	1	-	1
Diploma II	7	6	13
Diploma III	6	42	48
Diploma IV/Sarjana (S1)	71	151	222
Pasca Sarjana (S2)	7	5	12
Doktor (S3)	-	-	-
Jumlah	122	212	334

Sumber : Badan Kepegawaian dan Pengembangan Sumber Daya Manusia Kabupaten Kebumen

Tabel 2.2.3 Banyaknya Aparat Pemerintahan Desa/Kelurahan Menurut Desa/Kelurahan di Kecamatan Buluspesantren, 2022

Desa/Kelurahan	Kepala Desa/ Lurah	Sekretaris Desa/Kelurahan	Kepala Urusan	Kepala Seksi	Kepala Dusun	Jumlah
(1)	(2)	(3)	(4)	(5)	(6)	(7)
Ayamputih	1	1	2	3	3	10
Setrojenar	1	1	2	3	5	12
Brecong	1	1	2	3	5	12
Banjurpasar	1	1	2	3	4	11
Indrosari	1	1	3	3	2	10
Buluspesantren	1	1	3	3	2	10
Banjurmukadan	1	1	2	2	1	7
Waluyo	1	1	2	3	3	10
Bocor	1	1	2	3	6	13
Maduretno	1	1	3	3	2	10
Ambalkumolo	1	1	3	3	3	11
Rantewringinn	1	1	3	3	4	12
Tambakrejo	1	1	3	3	2	10
Sangubanyu	1	1	3	3	6	14
Arjowinangun	1	1	3	2	2	9
Ampih	1	1	2	3	5	12
Jogopaten	1	1	3	3	6	14
Kloposawit	1	1	3	3	6	14
Sidomoro	1	1	3	3	6	14
Tanjungrejo	1	1	3	3	3	11
Tanjungsari	1	1	2	3	3	10
Kecamatan Buluspesantren	21	21	54	61	79	236

Sumber : Dinas Pemberdayaan Masyarakat dan Desa Kabupaten Kebumen

2.3 KEUANGAN PEMERINTAH

Tabel 2.3.1 Keuangan Desa Menurut Desa/Kelurahan di Kecamatan Buluspesantren, 2022

Desa/Kelurahan	Dana Desa (DD)	Alokasi Dana Desa (ADD)	Bantuan Keuangan Provinsi KPMD	Bagi Hasil Pajak PHP	Bagi Hasil Retribusi BHR
(1)	(2)	(3)	(4)	(5)	(6)
Ayamputih	966 880 000	364 824 000	5 000 000	27 798 000	2 949 000
Setrojenar	835 935 000	406 537 000	5 000 000	20 187 700	2 949 000
Brecong	1 018 011 000	497 492 000	5 000 000	26 384 800	2 949 000
Banjurpasar	1 112 481 000	381 829 000	5 000 000	21 300 700	2 949 000
Indrosari	706 876 000	321 662 000	5 000 000	19 653 000	2 949 000
Buluspesantren	788 225 000	321 605 000	5 000 000	21 131 000	2 949 000
Banjurmukadan	649 602 000	266 225 000	5 000 000	17 571 200	2 949 000
Waluyo	930 576 000	413 541 000	5 000 000	25 828 700	2 949 000
Bocor	890 200 000	463 518 000	5 000 000	26 119 500	8 295 700
Maduretno	809 974 000	402 276 000	5 000 000	19 210 600	2 949 000
Ambalkumolo	817 034 000	350 018 000	5 000 000	20 225 900	2 949 000
Rantewringinn	902 169 000	379 486 000	5 000 000	21 391 500	2 949 000
Tambakrejo	743 326 000	319 707 000	5 000 000	17 921 800	2 949 000
Sangubanyu	926 649 000	527 412 000	5 000 000	18 285 600	2 949 000
Arjowinangun	703 361 000	291 884 000	5 000 000	16 938 800	2 949 000
Ampih	820 739 000	405 863 000	5 000 000	20 289 300	2 949 000
Jogopaten	1 066 731 000	461 264 000	5 000 000	20 242 500	2 949 000
Kloposawit	947 088 000	437 328 000	5 000 000	22 017 200	2 949 000
Sidomoro	1 273 892 000	491 828 000	5 000 000	22 446 200	2 949 000
Tanjungrejo	784 870 000	348 420 000	5 000 000	17 062 200	2 949 000
Tanjungsari	1 007 967 000	320 356 000	5 000 000	18 387 700	2 949 000
Kecamatan Buluspesantren	18 702 586 000	8 173 075 000	105 000 000	440 393 900	67 275 700

Sumber : Dinas Pemberdayaan Masyarakat dan Desa Kabupaten Kebumen

3

PENDUDUK

Rasio jenis kelamin penduduk Kecamatan Buluspesantren tahun 2022 sebesar 103,62



Kepadatan penduduk Kecamatan Buluspesantren tertinggi di Desa Rantewringin dan terendah di Desa Indrosari

Jumlah penduduk Kecamatan Buluspesantren tahun 2022 sebanyak 61.236 jiwa dengan kepadatan penduduk 1256 jiwa/km²

Sumber :
Dinas Kependudukan dan Pencatatan Sipil Kabupaten Kebumen

PENJELASAN TEKNIS

1. Penduduk Indonesia adalah semua orang yang berdomisili di wilayah teritorial Indonesia, mencakup Warga Negara Indonesia (WNI) dan Warga Negara Asing (WNA) yang telah menetap selama satu tahun atau lebih atau berencana menetap di wilayah Indonesia selama minimal satu tahun. Pada sensus sebelumnya referensi waktu dalam konsep kependudukan adalah enam bulan. Perubahan ini didasari oleh UU No. 24 Tahun 2013 tentang Perubahan atas UU No. 23 Tahun 2006 tentang Administrasi Kependudukan pada Pasal 15.
2. Kepadatan penduduk adalah ukuran persebaran penduduk yang menunjukkan jumlah penduduk untuk setiap kilometer persegi luas wilayah.
3. Rasio jenis kelamin adalah perbandingan antara jumlah penduduk laki-laki dan jumlah penduduk perempuan pada suatu daerah dan waktu tertentu, yang biasanya dinyatakan dalam banyaknya penduduk laki-laki per 100 perempuan.
4. Distribusi penduduk adalah pola persebaran penduduk di suatu wilayah, baik berdasarkan batas-batas geografis maupun berdasarkan batas-batas administrasi pemerintahan.
5. Komposisi penduduk adalah pola persebaran penduduk menurut karakteristiknya, contoh: penduduk menurut kelompok umur, penduduk menurut jenis kelamin.
6. Sumber data kependudukan berasal dari hasil registrasi penduduk di Dinas Kependudukan dan Pencatatan Sipil Kabupaten Kebumen yang merupakan data penduduk hasil administrasi kependudukan secara hukum.

Gambar 3.1 Jumlah Penduduk Menurut Desa/Kelurahan di Kecamatan Buluspesantren, 2022

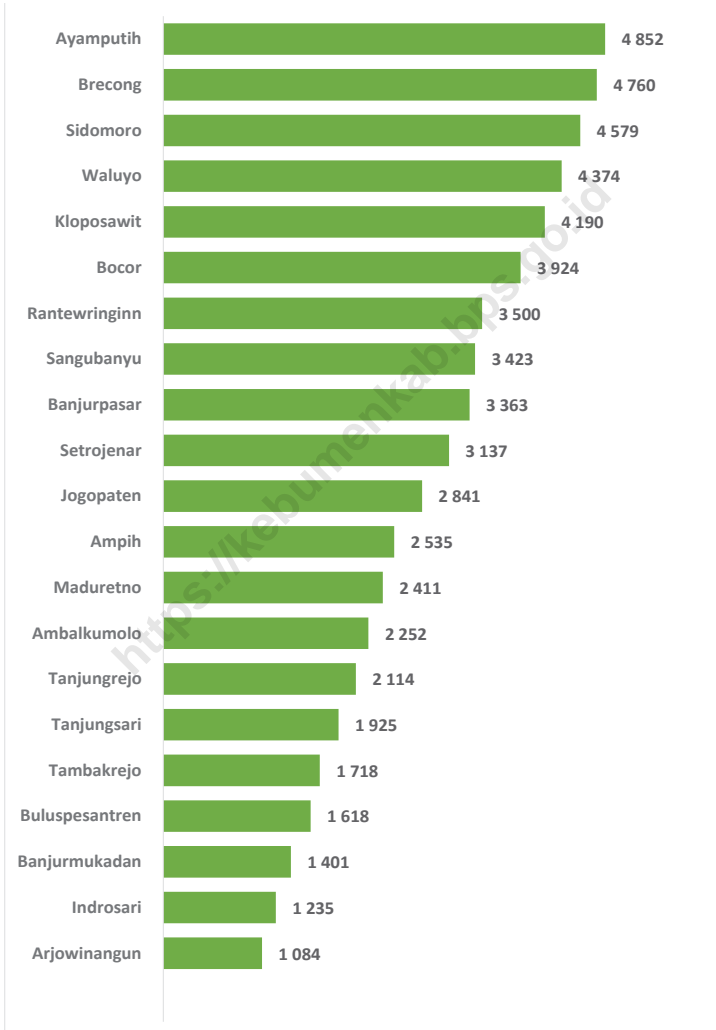

Sumber : Dinas Kependudukan dan Pencatatan Sipil Kabupaten Kebumen

Gambar 3.2 Piramida Penduduk Kecamatan Buluspesantren Tahun 2022

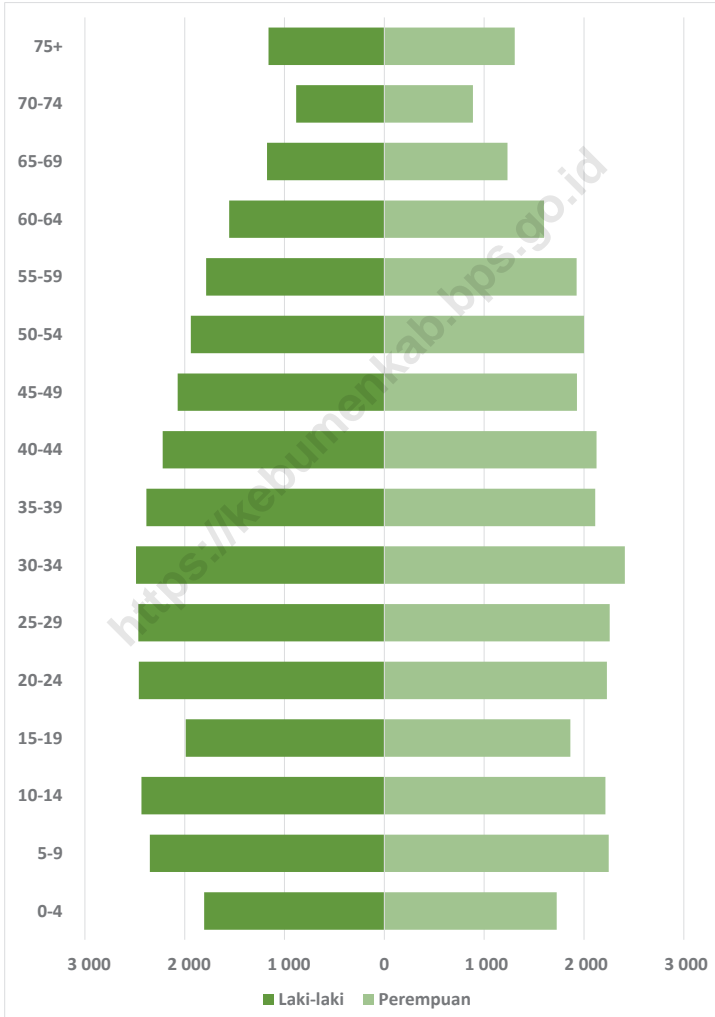

Sumber : Dinas Kependudukan dan Pencatatan Sipil Kabupaten Kebumen

Tabel 3.1 Penduduk, Distribusi Persentase Penduduk, Kepadatan Penduduk, Rasio Jenis Kelamin Penduduk Menurut Desa/ Kelurahan di Kecamatan Buluspesantren, 2022

Desa/Kelurahan	Penduduk		
	Laki-Laki	Perempuan	Jumlah
(1)	(2)	(3)	(4)
Ayamputih	2 452	2 400	4 852
Setrojenar	1 568	1 569	3 137
Brecong	2 457	2 303	4 760
Banjurpasar	1 674	1 689	3 363
Indrosari	624	611	1 235
Buluspesantren	823	795	1 618
Banjurmukadan	706	695	1 401
Waluyo	2 220	2 154	4 374
Bocor	2 014	1 910	3 924
Maduretno	1 222	1 189	2 411
Ambalkumolo	1 122	1 130	2 252
Rantewringinn	1 772	1 728	3 500
Tambakrejo	863	855	1 718
Sangubanyu	1 760	1 663	3 423
Arjowinangun	561	523	1 084
Ampih	1 283	1 252	2 535
Jogopaten	1 452	1 389	2 841
Kloposawit	2 154	2 036	4 190
Sidomoro	2 362	2 217	4 579
Tanjungrejo	1 086	1 028	2 114
Tanjungsari	988	937	1 925
Kecamatan Buluspesantren	31 163	30 073	61 236

Lanjutan Tabel 3.1

Desa/Kelurahan	Persentase Penduduk	Kepadatan Penduduk (per Km ²)	Rasio Jenis Kelamin Penduduk
(1)	(5)	(6)	(7)
Ayamputih	7,92	876	102,17
Setrojenar	5,12	1 221	99,94
Brecong	7,77	891	106,69
Banjurpasar	5,49	1 640	99,11
Indrosari	2,02	702	102,13
Buluspesantren	2,64	987	103,52
Banjurmukadan	2,29	1 592	101,58
Waluyo	7,14	1 119	103,06
Bocor	6,41	1 044	105,45
Maduretno	3,94	1 607	102,78
Ambalkumolo	3,68	1 099	99,29
Rantewringin	5,72	2 397	102,55
Tambakrejo	2,81	1 591	100,94
Sangubanyu	5,59	1 622	105,83
Arjowinangun	1,77	1 191	107,27
Ampih	4,14	1 268	102,48
Jogopaten	4,64	1 052	104,54
Kloposawit	6,84	1 612	105,80
Sidomoro	7,48	1 590	106,54
Tanjungrejo	3,45	1 776	105,64
Tanjungsari	3,14	2 319	105,44
Kecamatan Buluspesantren	100,00	1 256	103,62

Sumber : Dinas Kependudukan dan Pencatatan Sipil Kabupaten Kebumen

Tabel 3.2 Jumlah Penduduk Menurut Kelompok Umur dan Jenis Kelamin di Kecamatan Buluspesantren, 2022

Kelompok Umur	Jenis Kelamin		
	Laki-Laki	Perempuan	Jumlah
(1)	(2)	(3)	(4)
0-4	1 805	1 727	3 532
5-9	2 350	2 248	4 598
10-14	2 433	2 214	4 647
15-19	1 990	1 864	3 854
20-24	2 459	2 230	4 689
25-29	2 464	2 257	4 721
30-34	2 487	2 410	4 897
35-39	2 384	2 112	4 496
40-44	2 221	2 125	4 346
45-49	2 071	1 930	4 001
50-54	1 938	2 001	3 939
55-59	1 786	1 926	3 712
60-64	1 555	1 600	3 155
65-69	1 176	1 234	2 410
70-74	883	888	1 771
>=75	1 161	1 307	2 468
Kecamatan Buluspesantren	31 163	30 073	61 236

Sumber : Dinas Kependudukan dan Pencatatan Sipil Kabupaten Kebumen

Tabel 3.3 Jumlah Penduduk, Keluarga, Rata-rata Penduduk per Keluarga dan Kepadatan Penduduk Menurut Desa/Kelurahan di Kecamatan Buluspesantren, 2022

Desa/Kelurahan	Jumlah Penduduk	Jumlah Keluarga	Rata-rata Penduduk per Keluarga	Kepadatan Penduduk (per Km ²)
(1)	(2)	(3)	(4)	(5)
Ayamputih	4 852	1 602	3	876
Setrojenar	3 137	1 027	3	1 221
Brecong	4 760	1 559	3	891
Banjurpasar	3 363	1 137	3	1 640
Indrosari	1 235	412	3	702
Buluspesantren	1 618	525	3	987
Banjurmukadan	1 401	448	3	1 592
Waluyo	4 374	1 443	3	1 119
Bocor	3 924	1 337	3	1 044
Maduretno	2 411	813	3	1 607
Ambalkumolo	2 252	742	3	1 099
Rantewringinn	3 500	1 124	3	2 397
Tambakrejo	1 718	569	3	1 591
Sangubanyu	3 423	1 111	3	1 622
Arjowinangun	1 084	342	3	1 191
Ampih	2 535	843	3	1 268
Jogopaten	2 841	945	3	1 052
Kloposawit	4 190	1 393	3	1 612
Sidomoro	4 579	1 424	3	1 590
Tanjungrejo	2 114	637	3	1 776
Tanjungsari	1 925	625	3	2 319
Kecamatan Buluspesantren	61 236	20 058	64	1 256

Sumber : Dinas Kependudukan dan Pencatatan Sipil Kabupaten Kebumen

Tabel 3.4 Jumlah Penduduk Menurut Agama dan Desa/Kelurahan di Kecamatan Buluspesantren, 2022

Desa/Kelurahan	Islam	Protestan	Katholik	Hindu
(1)	(2)	(3)	(4)	(5)
Ayamputih	4 849	3	-	-
Setrojenar	3 137	-	-	-
Brecong	4 755	1	4	-
Banjurpasar	3 357	6	-	-
Indrosari	1 235	-	-	-
Buluspesantren	1 617	1	-	-
Banjurmukadan	1 369	32	-	-
Waluyo	4 364	8	-	-
Bocor	3 919	4	1	-
Maduretno	2 402	9	-	-
Ambalkumolo	2 252	-	-	-
Rantewringinn	3 500	-	-	-
Tambakrejo	1 718	-	-	-
Sangubanyu	3 423	-	-	-
Arjowinangun	1 084	-	-	-
Ampih	2 535	-	-	-
Jogopaten	2 835	6	-	-
Kloposawit	4 187	3	-	-
Sidomoro	4 579	-	-	-
Tanjungrejo	2 114	-	-	-
Tanjungsari	1 925	-	-	-
Kecamatan Buluspesantren	61 156	73	5	-

Lanjutan Tabel 3.4

Desa/Kelurahan	Budha	Konghuchu	Aliran Kepercayaan	Jumlah
(1)	(6)	(7)	(8)	(9)
Ayamputih	-	-	-	4 852
Setrojenar	-	-	-	3 137
Brecong	-	-	-	4 760
Banjurpasar	-	-	-	3 363
Indrosari	-	-	-	1 235
Buluspesantren	-	-	-	1 618
Banjurmukadan	-	-	-	1 401
Waluyo	-	-	2	4 374
Bocor	-	-	-	3 924
Maduretno	-	-	-	2 411
Ambalkumolo	-	-	-	2 252
Rantewringinn	-	-	-	3 500
Tambakrejo	-	-	-	1 718
Sangubanyu	-	-	-	3 423
Arjowinangun	-	-	-	1 084
Ampih	-	-	-	2 535
Jogopaten	-	-	-	2 841
Kloposawit	-	-	-	4 190
Sidomoro	-	-	-	4 579
Tanjungrejo	-	-	-	2 114
Tanjungsari	-	-	-	1 925
Kecamatan Buluspesantren	-	-	2	61 236

Sumber : Dinas Kependudukan dan Pencatatan Sipil Kabupaten Kebumen

Tabel 3.5 Jumlah Penduduk Menurut Pekerjaan dan Desa/Kelurahan di Kecamatan Buluspesantren, 2022

Desa/Kelurahan	Belum/Tidak Bekerja/Mengurus Rumah Tangga/Pensiunan	Pelajar/Mahasiswa	PNS/TNI/Kepolisian RI	Perdagangan/Pedagang
(1)	(2)	(3)	(4)	(5)
Ayamputih	1 450	690	23	57
Setrojenar	951	520	32	75
Brecong	1 473	650	38	54
Banjurpasar	1 160	466	31	50
Indrosari	437	220	17	25
Buluspesantren	535	275	9	12
Banjurmukadan	477	220	11	18
Waluyo	1 421	709	33	46
Bocor	1 139	552	30	49
Maduretno	908	338	26	13
Ambalkumolo	759	396	58	29
Rantewringinn	1 275	591	29	111
Tambakrejo	707	268	22	18
Sangubanyu	1 235	548	12	108
Arjowinangun	364	163	22	17
Ampih	831	428	24	66
Jogopaten	1 043	426	22	24
Kloposawit	1 488	666	63	89
Sidomoro	1 730	727	38	112
Tanjungrejo	774	341	18	37
Tanjungsari	652	318	24	59
Kecamatan Buluspesantren	20 809	9 512	582	1 069

Lanjutan Tabel 3.5

Desa/Kelurahan	Petani/ Pekebun/ Peternak/ Perikanan	Karyawan Swasta	Karyawan BUMN/BUMD/ Honorer	Buruh/Pembantu Rumah Tangga
(1)	(6)	(7)	(8)	(9)
Ayamputih	1 641	364	3	224
Setrojenar	785	269	5	176
Brecong	1 468	319	12	349
Banjurpasar	918	295	-	215
Indrosari	231	101	1	106
Buluspesantren	295	144	6	190
Banjurmukadan	357	103	2	112
Waluyo	986	378	4	564
Bocor	1 366	241	12	212
Maduretno	623	220	5	115
Ambalkumolo	545	179	7	149
Rantewringinn	269	262	8	516
Tambakrejo	180	146	6	197
Sangubanyu	553	335	6	299
Arjowinangun	239	102	4	73
Ampih	504	192	5	151
Jogopaten	434	224	6	187
Kloposawit	612	405	8	425
Sidomoro	512	449	9	434
Tanjungrejo	305	123	8	191
Tanjungsari	108	186	4	361
Kecamatan Buluspesantren	12 931	5 037	121	5 246

Lanjutan Tabel 3.5

Desa/Kelurahan	Dosen/Guru	Wiraswasta	Lainnya	Jumlah
(1)	(10)	(11)	(12)	(13)
Ayamputih	13	355	32	4 852
Setrojenar	39	249	36	3 137
Brecong	20	342	35	4 760
Banjurpasar	30	155	43	3 363
Indrosari	13	67	17	1 235
Buluspesantren	24	99	29	1 618
Banjurmukadan	6	75	20	1 401
Waluyo	25	168	40	4 374
Bocor	37	235	51	3 924
Maduretno	19	123	21	2 411
Ambalkumolo	31	75	24	2 252
Rantewringinn	43	350	46	3 500
Tambakrejo	44	112	18	1 718
Sangubanyu	38	260	29	3 423
Arjowinangun	23	63	14	1 084
Ampih	57	250	27	2 535
Jogopaten	35	399	41	2 841
Kloposawit	53	336	45	4 190
Sidomoro	46	474	48	4 579
Tanjungrejo	28	270	19	2 114
Tanjungsari	13	171	29	1 925
Kecamatan Buluspesantren	637	4 628	664	61 236

Sumber : Dinas Kependudukan dan Pencatatan Sipil Kabupaten Kebumen

Tabel 3.6 Jumlah Penduduk Menurut Pendidikan Akhir dan Desa/
Kelurahan di Kecamatan Buluspesantren, 2022

Desa/Kelurahan	Tidak/Belum Sekolah	Belum Tamat SD/Sederajat	Tamat SD/Sederajat	SLTP/Sederajat
(1)	(2)	(3)	(4)	(5)
Ayamputih	859	454	1 626	1 134
Setrojenar	541	286	871	703
Brecong	868	398	1 570	1 027
Banjurpasar	643	327	1 009	685
Indrosari	197	118	355	215
Buluspesantren	224	127	536	297
Banjurmukadan	240	118	475	281
Waluyo	707	356	1 461	884
Bocor	698	313	1 314	808
Maduretno	408	205	704	470
Ambalkumolo	373	187	652	376
Rantewringinn	611	312	1 088	639
Tambakrejo	311	144	445	276
Sangubanyu	605	284	1 044	741
Arjowinangun	212	78	260	199
Ampih	407	207	631	565
Jogopaten	506	218	738	567
Kloposawit	742	318	1 232	760
Sidomoro	839	363	1 402	830
Tanjungrejo	389	164	648	420
Tanjungsari	314	166	566	395
Kecamatan Buluspesantren	10 694	5 143	18 627	12 272

Lanjutan Tabel 3.6

Desa/Kelurahan	SLTA/Sederajat	Diploma I/II	Akademi/ Diploma III/ Sarjana Muda	Diploma IV/ Strata I
(1)	(6)	(7)	(8)	(9)
Ayamputih	689	8	26	55
Setrojenar	590	11	35	93
Brecong	758	10	32	96
Banjurpasar	602	8	20	68
Indrosari	297	7	8	36
Buluspesantren	370	8	17	36
Banjurmukadan	245	4	15	22
Waluyo	851	11	23	80
Bocor	664	6	31	87
Maduretno	516	10	29	66
Ambalkumolo	499	17	31	113
Rantewringinn	676	14	37	120
Tambakrejo	416	16	24	82
Sangubanyu	629	9	24	83
Arjowinangun	252	5	11	66
Ampih	603	15	16	88
Jogopaten	687	16	23	84
Kloposawit	900	13	49	164
Sidomoro	951	16	35	140
Tanjungrejo	411	4	5	70
Tanjungsari	416	6	12	46
Kecamatan Buluspesantren	12 022	214	503	1 695

Lanjutan Tabel 3.6

Desa/Kelurahan	Strata II	Strata III	Jumlah
(1)	(10)	(11)	(12)
Ayamputih	1	-	4 852
Setrojenar	7	-	3 137
Brecong	1	-	4 760
Banjurpasar	1	-	3 363
Indrosari	2	-	1 235
Buluspesantren	3	-	1 618
Banjurmukadan	1	-	1 401
Waluyo	1	-	4 374
Bocor	3	-	3 924
Maduretno	3	-	2 411
Ambalkumolo	4	-	2 252
Rantewringinn	3	-	3 500
Tambakrejo	4	-	1 718
Sangubanyu	4	-	3 423
Arjowinangun	1	-	1 084
Ampih	3	-	2 535
Jogopaten	2	-	2 841
Kloposawit	11	1	4 190
Sidomoro	3	-	4 579
Tanjungrejo	3	-	2 114
Tanjungsari	4	-	1 925
Kecamatan Buluspesantren	65	1	61 236

Sumber : Dinas Kependudukan dan Pencatatan Sipil Kabupaten Kebumen

Tabel 3.7 Jumlah Penduduk Menurut Status Kawin dan Desa/Kelurahan di Kecamatan Buluspesantren, 2022

Desa/Kelurahan	Belum Kawin	Kawin	Cerai Hidup	Cerai Mati	Jumlah
(1)	(2)	(3)	(4)	(5)	(6)
Ayamputih	1 984	2 569	89	210	4 852
Setrojenar	1 308	1 611	60	158	3 137
Brecong	1 936	2 548	64	212	4 760
Banjurpasar	1 320	1 819	60	164	3 363
Indrosari	541	587	15	92	1 235
Buluspesantren	684	805	26	103	1 618
Banjurmukadan	597	721	20	63	1 401
Waluyo	1 778	2 290	59	247	4 374
Bocor	1 555	2 140	50	179	3 924
Maduretno	1 000	1 236	42	133	2 411
Ambalkumolo	915	1 180	30	127	2 252
Rantewringinn	1 540	1 736	43	181	3 500
Tambakrejo	735	865	23	95	1 718
Sangubanyu	1 474	1 732	56	161	3 423
Arjowinangun	461	552	17	54	1 084
Ampih	1 109	1 215	49	162	2 535
Jogopaten	1 218	1 414	47	162	2 841
Kloposawit	1 830	2 067	77	216	4 190
Sidomoro	2 101	2 169	71	238	4 579
Tanjungrejo	974	1 023	21	96	2 114
Tanjungsari	857	934	37	97	1 925
Kecamatan Buluspesantren	25 917	31 213	956	3 150	61 236

Sumber : Dinas Kependudukan dan Pencatatan Sipil Kabupaten Kebumen

4

SOSIAL DAN KESEJAHTERAAN RAKYAT

**Jumlah Fasilitas Pendidikan di Kecamatan
Buluspesantren tahun 2022**

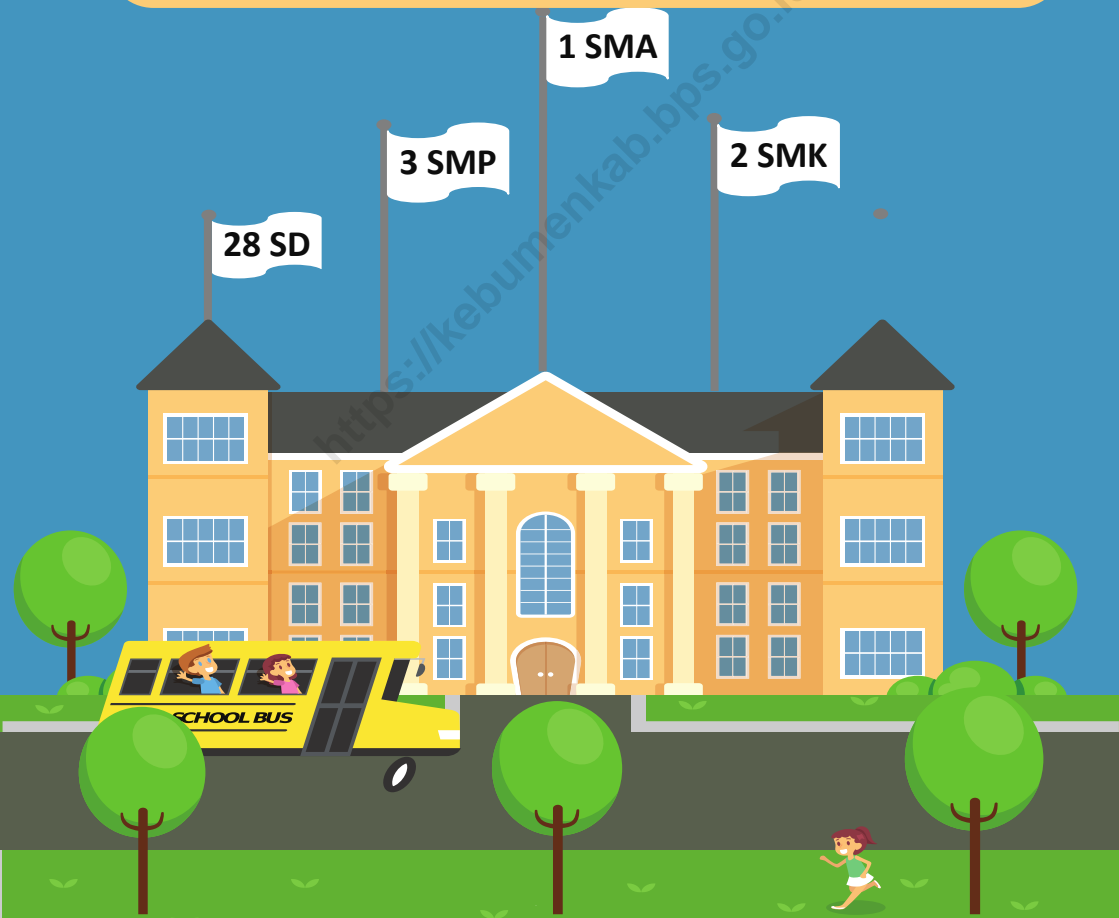

Sumber :

Kementerian Pendidikan, Kebudayaan, Riset, dan Teknologi, Sistem Data Pokok Pendidikan, data semester ganjil laporan sampai dengan 30 November 2022

PENJELASAN TEKNIS

1. Tidak/belum pernah sekolah adalah mereka yang tidak pernah atau belum pernah terdaftar dan tidak pernah atau belum pernah aktif mengikuti pendidikan di suatu jenjang pendidikan formal. Termasuk juga yang tamat/belum tamat taman kanak-kanak tetapi tidak melanjutkan ke sekolah dasar.
2. Masih bersekolah adalah mereka yang terdaftar dan aktif mengikuti pendidikan formal dan nonformal (Paket A, B, atau C), baik pendidikan dasar, menengah maupun pendidikan tinggi. Bagi mahasiswa yang sedang cuti dianggap masih bersekolah.
3. Tidak bersekolah lagi adalah mereka yang pernah terdaftar dan aktif mengikuti pendidikan di suatu jenjang pendidikan formal dan nonformal (Paket A, B, atau C), tetapi pada saat pencacahan tidak lagi terdaftar dan tidak aktif mengikuti pendidikan.
4. Tamat sekolah adalah menyelesaikan pelajaran yang ditandai dengan lulus ujian akhir pada kelas atau tingkat terakhir suatu jenjang pendidikan di sekolah negeri maupun swasta dengan mendapatkan tanda tamat belajar/ijazah. Seseorang yang belum mengikuti pelajaran pada kelas tertinggi tetapi telah mengikuti ujian akhir dan lulus dianggap tamat sekolah.
5. Jalur pendidikan formal terdiri atas pendidikan dasar, pendidikan menengah, dan pendidikan tinggi. Jenis pendidikan yang diajarkan mencakup pendidikan umum, kejuruan, akademik, profesi, vokasi, keagamaan, dan khusus.
 - Pendidikan Dasar berbentuk Sekolah Dasar (SD) dan Madrasah Ibtidaiyah (MI) atau bentuk lain yang sederajat serta Sekolah Menengah Pertama (SMP) dan Madrasah Tsanawiyah (MTs), atau bentuk lain yang sederajat.
 - Pendidikan Menengah berbentuk Sekolah Menengah Atas (SMA), Madrasah Aliyah (MA), Sekolah Menengah Kejuruan (SMK), dan Madrasah Aliyah Kejuruan (MAK), atau bentuk lain yang sederajat.
 - Pendidikan Tinggi merupakan jenjang pendidikan setelah pendidikan menengah yang mencakup program pendidikan diploma, sarjana, magister, spesialis, dan doktor yang diselenggarakan oleh perguruan tinggi. Perguruan tinggi dapat berbentuk akademi, politeknik, sekolah tinggi, institus, atau universitas.

Gambar 4.1 Jumlah Sekolah Menurut Tingkat Pendidikan di Kecamatan Buluspesantren, 2022

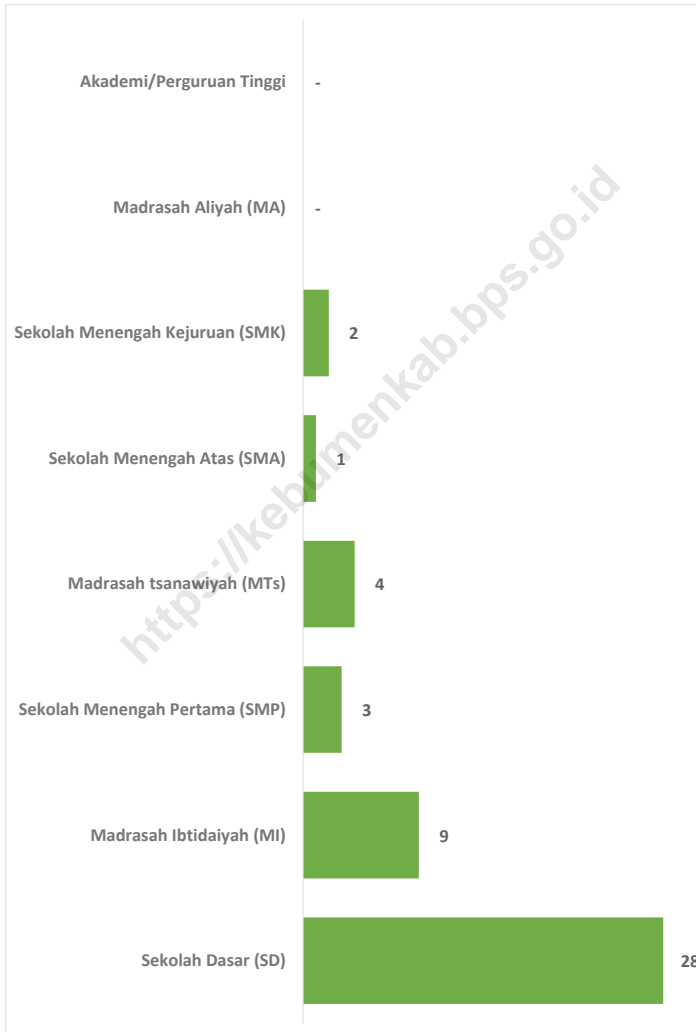

Sumber : ¹ Kementerian Pendidikan, Kebudayaan, Riset, dan Teknologi, Sistem Data Pokok Pendidikan, data semester ganjil laporan sampai dengan 30 November 2022

² Kementerian Agama, EMIS, data semester ganjil laporan sampai dengan 9 Februari 2023

Gambar 4.2 Jumlah Posyandu Menurut Desa/Kelurahan di Kecamatan Buluspesantren, 2022

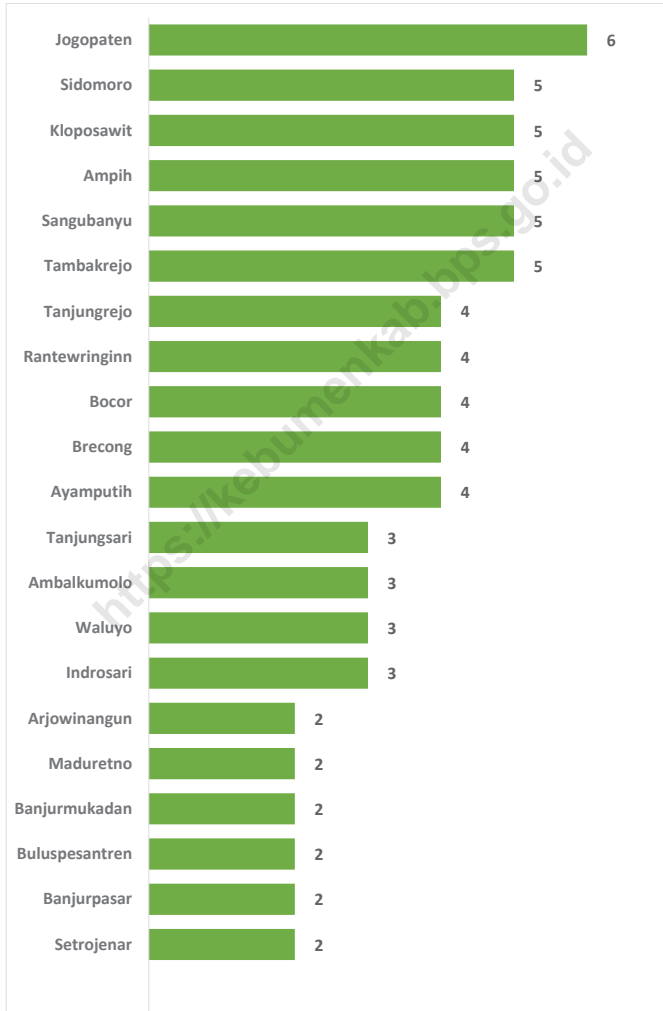

Sumber : Dinas Kesehatan Kabupaten Kebumen

4.1 PENDIDIKAN

Tabel 4.1.1 Banyaknya Desa/Kelurahan yang Memiliki Fasilitas Sekolah Menurut Tingkat Pendidikan di Kecamatan Buluspesantren, 2019-2021

Tingkat Pendidikan	2019	2020 ²	2021 ²
(1)	(2)	(3)	(4)
Sekolah Dasar (SD)	21	21	21
Sekolah Menengah Pertama (SMP)	6	6	6
Sekolah Menengah Atas (SMA)	1	1	1
Sekolah Menengah Kejuruan (SMK)	2	2	2
Akademi/Perguruan Tinggi	-	-	-

Sumber : ¹Badan Pusat Statistik, Pendataan Potensi Desa (Podes)

Tabel 4.1.2 Jumlah Sekolah Menurut Tingkat Pendidikan di Kecamatan Buluspesantren, 2021/2022 dan 2022/2023

Tingkat Pendidikan	Negeri		Swasta		Jumlah	
	2021/2022	2022/2023	2021/2022	2022/2023	2021/2022	2022/2023
(1)	(2)	(3)	(4)	(5)	(6)	(7)
Sekolah Dasar (SD) ¹	29	28	-	-	29	28
Madrasah Ibtidaiyah (MI) ²	-	-	8	9	8	9
Sekolah Menengah Pertama (SMP) ¹	2	2	1	1	3	3
Madrasah Tsanawiyah (MTs) ²	-	-	4	4	4	4
Sekolah Menengah Atas (SMA) ¹	1	1	-	-	1	1
Sekolah Menengah Kejuruan (SMK) ¹	-	-	2	2	2	2
Madrasah Aliyah (MA) ²	-	-	-	-	-	-
Akademi/ Perguruan Tinggi	-	-	-	-	-	-

Sumber : ¹ Kementerian Pendidikan, Kebudayaan, Riset, dan Teknologi, Sistem Data Pokok Pendidikan, data semester ganjil laporan sampai dengan 30 November 2022

² Kementerian Agama, EMIS, data semester ganjil laporan sampai dengan 9 Februari 2023

Tabel 4.1.3 Jumlah Guru Menurut Tingkat Pendidikan di Kecamatan Buluspesantren, 2021/2022 dan 2022/2023

Tingkat Pendidikan	Negeri		Swasta		Jumlah	
	2021/2022	2022/2023	2021/2022	2022/2023	2021/2022	2022/2023
(1)	(2)	(3)	(4)	(5)	(6)	(7)
Sekolah Dasar (SD) ^{1,3}	262	274	-	-	262	274
Madrasah Ibtidaiyah (MI) ²	-	-	69	77	69	77
Sekolah Menengah Pertama (SMP) ^{1,3}	73	63	14	10	87	73
Madrasah Tsanawiyah (MTs) ²	-	-	61	66	61	66
Sekolah Menengah Atas (SMA) ^{1,3}	23	25	-	-	23	25
Sekolah Menengah Kejuruan (SMK) ^{1,3}	-	-	28	27	28	27
Madrasah Aliyah (MA) ²	-	-	-	-	-	-
Akademi/ Perguruan Tinggi	-	-	-	-	-	-

Catatan :

³ Jumlah guru termasuk kepala sekolah dan guru

Sumber :

¹ Kementerian Pendidikan, Kebudayaan, Riset, dan Teknologi, Sistem Data Pokok Pendidikan, data semester ganjil laporan sampai dengan 30 November 2022² Kementerian Agama, EMIS, data semester ganjil laporan sampai dengan 9 Februari 2023

Tabel 4.1.4 Jumlah Murid Menurut Tingkat Pendidikan di Kecamatan Buluspesantren, 2021/2022 dan 2022/2023

Tingkat Pendidikan	Negeri		Swasta		Jumlah	
	2021/2022	2022/2023	2021/2022	2022/2023	2021/2022	2022/2023
(1)	(2)	(3)	(4)	(5)	(6)	(7)
Sekolah Dasar (SD) ¹	4 106	4 004	-	-	4 106	4 004
Madrasah Ibtidaiyah (MI) ²	-	-	1 105	1 150	1 105	1 150
Sekolah Menengah Pertama (SMP) ¹	1 322	1 313	149	144	1 471	1 457
Madrasah Tsanawiyah (MTs) ²	-	-	582	569	582	569
Sekolah Menengah Atas (SMA) ¹	335	414	-	-	335	414
Sekolah Menengah Kejuruan (SMK) ¹	-	-	384	408	384	408
Madrasah Aliyah (MA) ²	-	-	-	-	-	-
Akademi/ Perguruan Tinggi	-	-	-	-	-	-

Sumber : ¹ Kementerian Pendidikan, Kebudayaan, Riset, dan Teknologi, Sistem Data Pokok Pendidikan, data semester ganjil laporan sampai dengan 30 November 2022

² Kementerian Agama, EMIS, data semester ganjil laporan sampai dengan 9 Februari 2023

4.2 KESEHATAN

Tabel 4.2.1 Banyaknya Warga Penderita Gizi Buruk dan Kekurangan Gizi Menurut Desa/Kelurahan di Kecamatan Buluspesantren, 2020–2022

Desa/Kelurahan	Penderita Gizi Buruk	Penderita Kekurangan Gizi
(1)	(2)	(3)
Ayamputih	-	7
Setrojenar	-	3
Brecong	-	3
Banjurpasar	-	6
Indrosari	-	2
Buluspesantren	-	3
Banjurmukadan	-	3
Waluyo	-	6
Bocor	-	5
Maduretno	-	1
Ambalkumolo	-	-
Rantewringinn	-	2
Tambakrejo	-	3
Sangubanyu	-	9
Arjowinangun	-	2
Ampih	-	2
Jogopaten	-	1
Kloposawit	-	3
Sidomoro	-	4
Tanjungrejo	-	3
Tanjungsari	-	1
Kecamatan Buluspesantren	-	69

Sumber : Dinas Kesehatan Kabupaten Kebumen

Tabel 4.2.2 Jumlah Posyandu Menurut Desa/Kelurahan di Kecamatan Buluspesantren, 2022

Desa/Kelurahan	Jumlah Posyandu
(1)	(2)
Ayamputih	4
Setrojenar	2
Brecong	4
Banjurpasar	2
Indrosari	3
Buluspesantren	2
Banjurmukadan	2
Waluyo	3
Bocor	4
Maduretno	2
Ambalkumolo	3
Rantewringinn	4
Tambakrejo	5
Sangubanyu	5
Arjowinangun	2
Ampih	5
Jogopaten	6
Kloposawit	5
Sidomoro	5
Tanjungrejo	4
Tanjungsari	3
Kecamatan Buluspesantren	75

Sumber : Dinas Kesehatan Kabupaten Kebumen

4.3 AGAMA DAN SOSIAL LAINNYA

Tabel 4.3.1 Jumlah Tempat Peribadatan Menurut Desa/Kelurahan di Kecamatan Buluspesantren, 2022

Desa/Kelurahan	Masjid	Mushola	Gereja Protestan	Gereja Katolik	Pura/Vihara
(1)	(2)	(3)	(4)	(5)	(6)
Ayamputih	4	17	-	-	-
Setrojenar	5	12	-	-	-
Brecong	5	16	-	-	-
Banjurpasar	6	2	1	-	-
Indrosari	3	6	-	-	-
Buluspesantren	2	7	-	-	-
Banjurmukadan	1	3	1	-	-
Waluyo	5	17	-	-	-
Bocor	2	14	-	-	-
Maduretno	2	10	-	-	-
Ambalkumolo	5	6	-	-	-
Rantewringinn	3	12	-	-	-
Tambakrejo	1	3	-	-	-
Sangubanyu	4	17	-	-	-
Arjowinangun	2	3	-	-	-
Ampih	4	8	-	-	-
Jogopaten	4	12	-	-	-
Kloposawit	6	17	-	-	-
Sidomoro	3	12	-	-	-
Tanjungrejo	3	4	-	-	-
Tanjungsari	2	4	-	-	-
Kecamatan Buluspesantren	72	202	2	-	-

Sumber : Kantor Kecamatan Buluspesantren

5

PERTANIAN

Produksi Terbesar di Kecamatan Buluspesantren tahun 2022

Sayuran



Cabai Rawit

1274 kuintal



Kangkung

975 kuintal



Jamur

12 kuintal

Buah-buahan

Melon

2800 kuintal



Tomat

168 kuintal



Terung

70 kuintal



Sumber :
Badan Pusat Statistik, Statistik Pertanian Hortikultura SPH-SBS

PENJELASAN TEKNIS

1. Tanaman sayuran dan buah- buahan semusim
 - Tanaman sayuran semusim adalah tanaman sumber vitamin, garam mineral dan lain-lain yang dikonsumsi dari bagian tanaman yang berupa daun, bunga, buah, dan umbinya, yang berumur kurang dari satu tahun
 - Tanaman buah-buahan semusim adalah tanaman sumber vitamin, garam mineral, dan lain-lain yang dikonsumsi dari bagian tanaman yang berupa buah, berumur kurang dari satu tahun, tidak berbentuk pohon/rumpun tetapi menjalar dan berbatang lunak.
2. Tanaman buah-buahan dan sayuran tahunan
 - Tanaman buah-buahan tahunan adalah tanaman sumber vitamin, garam mineral, dan lain-lain yang dikonsumsi dari bagian tanaman yang berupa buah dan merupakan tanaman tahunan.
 - Tanaman sayuran tahunan adalah tanaman sumber vitamin, garam mineral, dan lain-lain yang dikonsumsi dari bagian tanaman yang berupa daun dan atau buah yang berumur lebih dari satu tahun.
3. Tanaman hias adalah tanaman yang mempunyai nilai keindahan baik bentuk, warna daun, tajuk maupun bunganya, sering digunakan untuk penghias pekarangan dan lain sebagainya.
4. Luas panen tanaman hortikultura adalah luas tanaman sayuran, buah-buahan, biofarmaka, dan tanaman hias yang diambil hasilnya/dipanen pada periode pelaporan.
5. Luas panen untuk tanaman sayuran adalah luas tanaman yang dipanen sekaligus/habis/ dibongkar dan luas tanaman yang dipanen berkali-kali (lebih dari satu kali)/belum habis.
6. Produksi hortikultura adalah hasil menurut bentuk produk dari setiap tanaman sayuran, buah- buahan, biofarmaka dan tanaman hias yang diambil berdasarkan luas yang dipanen/tanaman yang menghasilkan pada bulan/ triwulan laporan.

Gambar 5.1 **Produksi Tanaman Sayuran dan Buah-buahan Semusim di Kecamatan Buluspesantren, 2022**

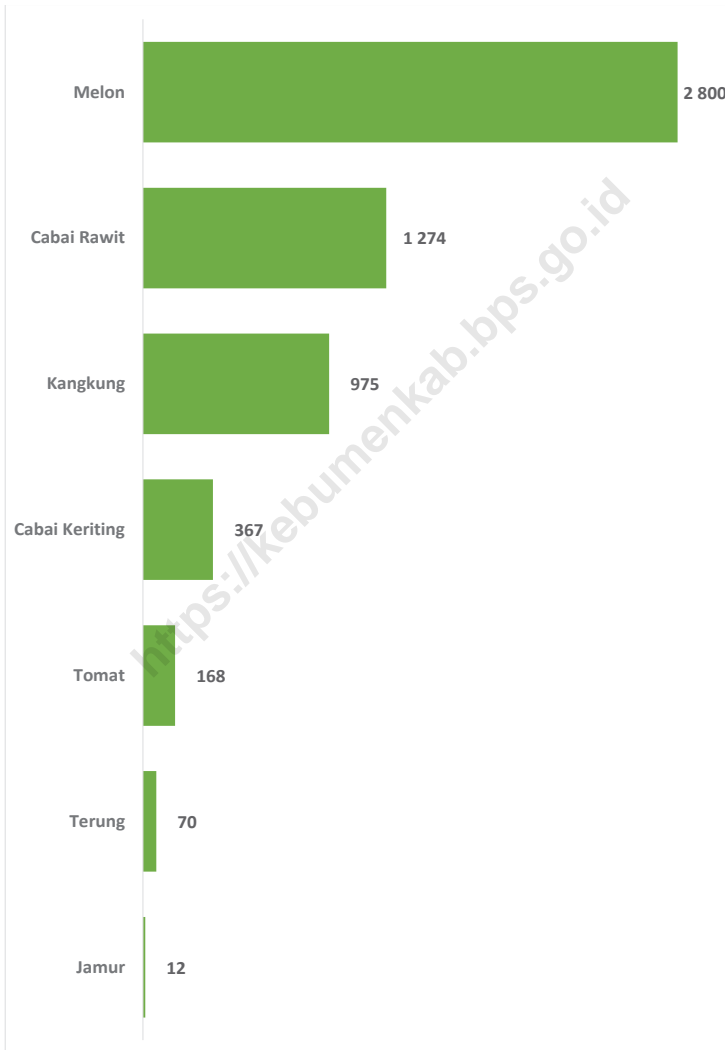

Sumber : Badan Pusat Statistik, Statistik Pertanian Hortikultura SPH-SBS

Tabel 5.1 Luas Panen Tanaman Sayuran dan Buah-buahan Semusim Menurut Jenis Tanaman di Kecamatan Buluspesantren (ha), 2019–2022

Jenis Tanaman	2019	2020	2021	2022 ^x
(1)	(2)	(3)	(4)	(5)
Sayuran:				
Bawang Daun	-	-	-	-
Bawang Merah	-	1	1	-
Bawang Putih	-	-	-	-
Bayam	-	-	-	-
Blewah	-	-	-	-
Buncis	-	-	-	-
Cabai Besar	6	5	3	-
Cabai Rawit	15	28	19	31
Jamur	-	-	12	12
Kacang Merah	-	-	-	-
Kacang Panjang	3	-	-	-
Kangkung	3	4	2	2
Kembang Kol	-	-	-	-
Kentang	-	-	-	-
Ketimun	4	1	-	-
Kubis	-	-	-	-
Labu Siam	-	-	-	-
Lobak	-	-	-	-
Paprika	-	-	-	-
Sawi	-	-	-	-
Cabai Keriting	-	-	3	10
Buah-buahan:				
Melon	11	170	121	40
Semangka	34	100	98	-
Stroberi	-	-	-	-
Terung	5	2	2	6
Tomat	-	-	-	4
Wortel	-	-	-	-

Sumber : Badan Pusat Statistik, Statistik Pertanian Hortikultura SPH-SBS

Tabel 5.2 **Produksi Tanaman Sayuran dan Buah-buahan Semusim Menurut Jenis Tanaman di Kecamatan Buluspesantren (kuintal), 2019–2022**

Jenis Tanaman	2019	2020	2021	2022 ^x
(1)	(2)	(3)	(4)	(5)
Sayuran:				
Bawang Daun	-	-	-	-
Bawang Merah	-	110	52	-
Bawang Putih	-	-	-	-
Bayam	-	-	-	-
Blewah	-	-	-	-
Buncis	-	-	-	-
Cabai Besar	703	750	547	-
Cabai Rawit	2 698	4 360	3 873	1 274
Jamur	-	-	-	12
Kacang Merah	-	-	-	-
Kacang Panjang	1 106	-	-	-
Kangkung	1 830	895	895	975
Kembang Kol	-	-	-	-
Kentang	-	-	-	-
Ketimun	1 802	1	-	-
Kubis	-	-	-	-
Labu Siam	-	-	-	-
Lobak	-	-	-	-
Paprika	-	-	-	-
Sawi	-	-	-	-
Cabai Keriting	-	-	229	367
Buah-buahan:				
Melon	2 500	22 264	8 434	2 800
Semangka	3 455	15 629	15 760	-
Stroberi	-	-	-	-
Terung	3 380	80	487	70
Tomat	-	-	-	168
Wortel	-	-	-	-

Sumber : Badan Pusat Statistik, Statistik Pertanian Hortikultura SPH-SBS

Tabel 5.3 Luas Panen Tanaman Hias Menurut Jenis Tanaman di Kecamatan Buluspesantren (m²), 2019–2022

Jenis Tanaman	2019	2020	2021	2022 ^x
(1)	(2)	(3)	(4)	(5)
Anggrek	-	-	-	-
Anthurium Bunga	-	-	-	-
Anthurium Daun	-	-	-	-
Anyelir	-	-	-	-
Balanceng	-	-	-	-
Dracaena	-	-	-	-
Euphorbia	-	-	-	-
Gladiol	-	-	-	-
Hanjuang	-	-	-	-
Herbras	-	-	-	-
Kamboja Jepang	-	-	-	-
Keladi Hias	-	-	-	-
Krisan	-	-	-	-
Mawar	105	130	130	135
Melati	-	-	-	-
Monstera	-	-	-	-
Pakis	-	-	-	-
Palem	-	-	-	-
Pedang-pedangan	-	-	-	-
Philodendron	-	-	-	-
Pisang-pisangan	-	-	-	-
Sedap Malam	-	-	-	-
Soka	-	-	-	-
Sri Rejeki	-	-	-	-
Bromelia	-	-	-	-
Bugenvil	-	-	-	-
Puring	-	-	-	-

Sumber : Badan Pusat Statistik, Statistik Pertanian Hortikultura SPH-TH

Tabel 5.4 **Produksi Tanaman Hias Menurut Jenis Tanaman di Kecamatan Buluspesantren (tangkai), 2019–2022**

Jenis Tanaman	2019	2020	2021	2022 ^x
(1)	(2)	(3)	(4)	(5)
Anggrek	-	-	-	-
Anthurium Bunga	-	-	-	-
Anthurium Daun	-	-	-	-
Anyelir	-	-	-	-
Balaceng	-	-	-	-
Dracaena	-	-	-	-
Euphorbia	-	-	-	-
Gladiol	-	-	-	-
Hanjuang	-	-	-	-
Herbras	-	-	-	-
Kamboja Jepang	-	-	-	-
Keladi Hias	-	-	-	-
Krisan	-	-	-	-
Mawar	4 169	3 010	3 227	1 172
Melati	-	-	-	-
Monstera	-	-	-	-
Pakis	-	-	-	-
Palem	-	-	-	-
Pedang-pedangan	-	-	-	-
Philodendron	-	-	-	-
Pisang-pisangan	-	-	-	-
Sedap Malam	-	-	-	-
Soka	-	-	-	-
Sri Rejeki	-	-	-	-
Bromelia	-	-	-	-
Bugenvil	-	-	-	-
Puring	-	-	-	-

Sumber : Badan Pusat Statistik, Statistik Pertanian Hortikultura SPH-TH

Tabel 5.5 **Produksi Buah-Buahan dan Sayuran Tahunan Menurut Jenis Tanaman di Kecamatan Buluspesantren (kuintal), 2019–2022**

Jenis Tanaman	2019	2020	2021	2022*
(1)	(2)	(3)	(4)	(5)
Alpukat	160	87	85	85
Anggur	-	-	-	-
Apel	-	-	-	-
Belimbing	75	76	305	322
Duku	53	44	-	40
Durian	540	120	-	120
Jambu Air	415	402	316	170
Jambu Biji	2 515	13 310	14 150	15 648
Jengkol	-	-	-	-
Jeruk Besar	-	-	-	-
Jeruk Siam	297	617	797	645
Mangga	720	1 380	1 085	420
Manggis	120	31	-	-
Markisa	-	-	-	-
Melinjo	5 841	11 236	3 230	5 731
Nangka	1 068	2 452	1 875	1 281
Nenas	4	-	3	3
Pepaya	16 580	16 550	8 778	8 579
Petai	62	93	32	36
Pisang	2 850	1 179	2 100	2 411
Rambutan	750	246	170	180
Salak	-	-	-	-
Sawo	120	47	51	-
Sirsak	14	4	8	10
Sukun	29	-	25	77
Buah Naga	-	-	-	-
Lemon	-	-	-	-
Lengkeng	-	-	-	-

Sumber : Badan Pusat Statistik, Statistik Pertanian Hortikultura SPH-BST

Tabel 5.6 Luas Panen dan Produksi Palawija Menurut Desa/ Kelurahan di Kecamatan Buluspesantren. 2022

Desa/Kelurahan	Jagung		Ketela Pohon	
	Luas Panen (ha)	Produksi (kuintal)	Luas Panen (ha)	Produksi (kuintal)
(1)	(2)	(3)	(4)	(5)
Ayamputih	54	4 440,96	17	2 208,64
Setrojenar	22	1 781,12	4	491,52
Brecong	53	3 924,48	15	2 040
Banjurpasar	18	1 445,76	-	-
Indrosari	-	-	-	-
Buluspesantren	-	-	-	-
Banjurmukadan	10	82,08	-	-
Waluyo	22	1 791,68	-	-
Bocor	36	2 960,64	-	-
Maduretno	40	3 244,8	-	-
Ambalkumolo	20	1 648	-	-
Rantewringinn	-	-	-	-
Tambakrejo	-	-	-	-
Sangubanyu	-	-	-	-
Arjowinangun	-	-	-	-
Ampih	-	-	-	-
Jogopaten	-	-	-	-
Kloposawit	-	-	-	-
Sidomoro	-	-	-	-
Tanjungrejo	-	-	-	-
Tanjungsari	-	-	-	-
Kecamatan Buluspesantren	221	21 320	19	2 532

Lanjutan Tabel 5.6

Desa/Kelurahan	Ketela Rambat		Kacang Tanah	
	Luas Panen (ha)	Produksi (kuintal)	Luas Panen (ha)	Produksi (kuintal)
(1)	(6)	(7)	(8)	(9)
Ayamputih	-	-	6	169,92
Setrojenar	-	-	3	82,08
Brecong	-	-	7	201,6
Banjurpasar	1	212,16	2	57,6
Indrosari	-	-	-	-
Buluspesantren	-	-	2	27,68
Banjurmukadan	-	-	3	86,7
Waluyo	-	-	2	57,6
Bocor	-	-	2	55,36
Maduretno	-	-	1	28,16
Ambalkumolo	-	-	-	-
Rantewringinn	-	-	-	-
Tambakrejo	-	-	-	-
Sangubanyu	-	-	-	-
Arjowinangun	-	-	-	-
Ampih	-	-	-	-
Jogopaten	-	-	-	-
Kloposawit	-	-	-	-
Sidomoro	-	-	-	-
Tanjungrejo	-	-	-	-
Tanjungsari	-	-	-	-
Kecamatan Buluspesantren	1	212,160	22,00	766,70

Lanjutan Tabel 5.6

Desa/Kelurahan	Kacang Kedelai		Kacang Hijau	
	Luas Panen (ha)	Produksi (kuintal)	Luas Panen (ha)	Produksi (kuintal)
(1)	(10)	(11)	(12)	(13)
Ayamputih	-	-	-	-
Setrojenar	-	-	-	-
Brecong	-	-	-	-
Banjurpasar	-	-	-	-
Indrosari	-	-	-	-
Buluspesantren	-	-	-	-
Banjurmukadan	-	-	-	-
Waluyo	-	-	-	-
Bocor	-	-	-	-
Maduretno	-	-	-	-
Ambalkumolo	-	-	-	-
Rantewringinn	-	-	7	103,53
Tambakrejo	-	-	12	182,4
Sangubanyu	-	-	7	96,32
Arjowinangun	-	-	13	41,28
Ampih	-	-	-	-
Jogopaten	-	-	19	307,04
Kloposawit	-	-	20	323,2
Sidomoro	-	-	21	325,92
Tanjungrejo	-	-	13	218,4
Tanjungsari	-	-	8	119,04
Kecamatan Buluspesantren	-	-	120	1717,13

Sumber : Kantor Kecamatan Buluspesantren

Tabel 5.7 Populasi Ternak menurut Jenis Ternak Menurut Desa/ Kelurahan di Kecamatan Buluspesantren, 2022

Desa/Kelurahan	Sapi Perah	Sapi Potong	Kerbau	Kuda	Kambing	Domba	Babi
(1)	(2)	(3)	(4)	(5)	(6)	(7)	(8)
Ayamputih	-	1 689	-	-	288	-	-
Setrojenar	-	1 317	-	-	262	-	-
Brecong	-	1 149	-	-	335	102	-
Banjurpasar	-	651	-	8	142	-	-
Indrosari	-	95	-	-	97	16	-
Buluspesantren	-	161	-	-	12	52	-
Banjurmukadan	-	378	-	-	36	10	-
Waluyo	-	993	-	2	18	65	-
Bocor	-	702	-	2	144	41	-
Maduretno	-	872	-	1	18	12	-
Ambalkumolo	-	642	-	-	87	-	-
Rantewringinn	-	67	-	2	59	-	-
Tambakrejo	-	101	-	3	38	65	-
Sangubanyu	-	91	-	-	55	19	-
Arjowinangun	-	80	-	9	-	9	-
Ampih	-	127	-	3	20	228	-
Jogopaten	-	165	4	-	13	74	-
Kloposawit	-	92	-	1	210	90	-
Sidomoro	-	73	-	-	231	181	-
Tanjungrejo	-	126	-	-	288	-	-
Tanjungsari	-	26	-	2	179	12	-
Kecamatan Buluspesantren	-	9 597	4	33	2 532	976	-

Sumber : Dinas Pertanian dan Pangan Kabupaten Kebumen

Tabel 5.8 Populasi Unggas menurut Jenis Ternak Menurut Desa/ Kelurahan di Kecamatan Buluspesantren, 2022

Desa/Kelurahan	Ayam Ras Petelur	Ayam Ras Pedaging	Ayam Kampung	Itik Petelur	Itik Pedaging	Itik Manila	Burung Puyuh	Angsa
(1)	(2)	(3)	(4)	(5)	(6)	(7)	(8)	(9)
Ayamputih	3 100	7 400	5 819	-	-	-	-	-
Setrojenar	400	23 700	4 000	93	-	102	-	-
Brecong	-	13 100	2 250	315	531	-	-	-
Banjurpasar	-	-	1 300	406	-	-	-	-
Indrosari	-	-	950	-	-	-	-	-
Buluspesantren	-	-	4 150	153	121	-	-	-
Banjurmukadan	-	-	680	241	-	-	-	-
Waluyo	400	-	2 420	102	125	-	-	8
Bocor	-	-	1 986	32	-	-	85	-
Maduretno	-	-	1 019	81	-	-	-	28
Ambalkumolo	-	-	3 450	396	-	-	-	-
Rantewringinn	-	-	1 812	182	260	-	-	-
Tambakrejo	-	-	1 850	282	167	-	-	-
Sangubanyu	-	-	4 340	820	430	118	2 000	45
Arjowinangun	-	-	605	133	-	-	-	-
Ampih	-	-	1 530	627	205	-	-	-
Jogopaten	-	-	3 650	600	72	-	-	-
Kloposawit	60	-	4 500	360	200	-	700	2
Sidomoro	500	-	5 750	2 050	370	-	-	25
Tanjungrejo	-	113	1 250	881	333	-	-	-
Tanjungsari	-	-	1 504	350	165	6	-	20
Kecamatan Buluspesantren	4 460	44 313	54 815	8 104	2 979	226	2 785	128

Sumber : Dinas Pertanian dan Pangan Kabupaten Kebumen

6

TRANSPORTASI DAN KOMUNIKASI



Kecamatan
Buluspesantren
memiliki 12
Menara Telepon
Seluler dan 114
Layanan Operator
Komunikasi
Telepon Seluler

Di Kecamatan
Buluspesantren terdapat 1
**Kantor Pos/Pos
Pembantu/Rumah Pos**

Sumber :
Kantor Kecamatan Buluspesantren

PENJELASAN TEKNIS

1. Kantor Pos adalah tempat pemberi pelayanan komunikasi tertulis dan atau surat elektronik, layanan paket, layanan logistik, layanan transaksi keuangan, dan layanan keagenan pos untuk kepentingan umum. Rumah pos berfungsi sama seperti kantor pos dan kantor pos pembantu, bedanya rumah pos biasanya terletak di daerah terpencil.

<https://kebumenkab.bps.go.id>

Gambar 6.1 Jumlah Menara Telepon seluler dan Operator Layanan Komunikasi Telepon Seluler di Kecamatan Buluspesantren, 2022

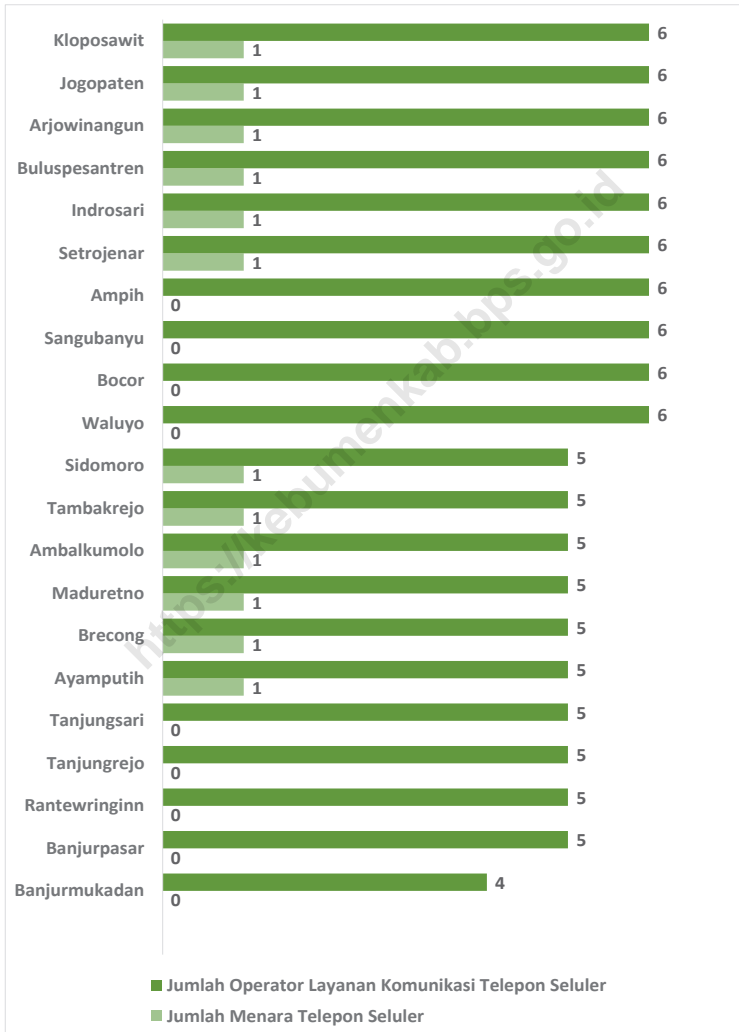

Sumber : Kantor Kecamatan Buluspesantren

Gambar 6.2 Keberadaan Kantor Pos/Pos Pembantu/Rumah Pos, dan Pos Keliling Menurut Desa/Kelurahan di Kecamatan Buluspesantren, 2022



Sumber : Kantor Kecamatan Buluspesantren

6.1 KOMUNIKASI

Tabel 6.1.1 Keberadaan Kantor Pos/Pos Pembantu/Rumah Pos, dan Pos Menurut Desa/Kelurahan di Kecamatan Buluspesantren, 2022

Desa/Kelurahan	Kantor Pos/Pos Pembantu/Rumah Pos	Pos Keliling
(1)	(2)	(3)
Ayamputih	-	-
Setrojenar	1	-
Brecong	-	-
Banjurpasar	-	-
Indrosari	-	-
Buluspesantren	-	-
Banjurmukadan	-	-
Waluyo	-	-
Bocor	-	-
Maduretno	-	-
Ambalkumolo	-	-
Rantewringinn	-	-
Tambakrejo	-	-
Sangubanyu	-	-
Arjowinangun	-	-
Ampih	-	-
Jogopaten	-	-
Kloposawit	-	-
Sidomoro	-	-
Tanjungrejo	-	-
Tanjungsari	-	-
Kecamatan Buluspesantren	1	-

Sumber : Kantor Kecamatan Buluspesantren

Tabel 6.1.2 Jumlah Menara Telepon seluler dan Operator Layanan Komunikasi Telepon Seluler Menurut Desa/Kelurahan di Kecamatan Buluspesantren, 2022

Desa/Kelurahan	Jumlah Menara Telepon seluler	Jumlah Operator Layanan Komunikasi Telepon Seluler
(1)	(2)	(3)
Ayamputih	1	5
Setrojenar	1	6
Brecong	1	5
Banjurpasar	-	5
Indrosari	1	6
Buluspesantren	1	6
Banjurmukadan	-	4
Waluyo	-	6
Bocor	-	6
Maduretno	1	5
Ambalkumolo	1	5
Rantewringinn	-	5
Tambakrejo	1	5
Sangubanyu	-	6
Arjowinangun	1	6
Ampih	-	6
Jogopaten	1	6
Kloposawit	1	6
Sidomoro	1	5
Tanjungrejo	-	5
Tanjungsari	-	5
Kecamatan Buluspesantren	12	114

Sumber : Kantor Kecamatan Buluspesantren



PERBANKAN, KOPERASI, DAN PERDAGANGAN



Di Kecamatan Buluspesantren
terdapat:

1 Bank Umum Pemerintah

1 Bank Perkreditan Rakyat

Sumber :
Kantor Kecamatan Buluspesantren

PENJELASAN TEKNIS

1. Bank Umum adalah bank yang melaksanakan kegiatan usaha secara konvensional dan/atau berdasarkan prinsip syariah yang dalam kegiatannya memberikan jasa dalam lalu lintas pembayaran.
2. Bank Perkreditan Rakyat yang selanjutnya disingkat BPR adalah bank yang melaksanakan kegiatan usaha secara konvensional yang dalam kegiatannya tidak memberikan jasa dalam lalu lintas pembayaran.
3. Koperasi adalah badan usaha yang beranggotakan orang seorang atau badan hukum koperasi dengan melandaskan kegiatannya berdasarkan prinsip koperasi sekaligus sebagai gerakan ekonomi rakyat yang berdasar atas asas kekeluargaan.

<https://kebumenkab.bps.go.id>

Gambar 7.1

Sarana Lembaga Keuangan Bank Menurut Desa/Kelurahan dan Jenis Bank di Kecamatan Buluspesantren, 2022



Sumber : Kantor Kecamatan Buluspesantren

Tabel 7.1 Banyaknya Sarana Lembaga Keuangan Bank Menurut Desa/Kelurahan dan Jenis Bank di Kecamatan Buluspesantren, 2022

Desa/Kelurahan	Bank Umum Pemerintah	Bank Umum Swasta	Bank Perkreditan Rakyat (BPR)
(1)	(2)	(3)	(4)
Ayamputih	-	-	-
Setrojenar	1	-	-
Brecong	-	-	-
Banjurpasar	-	-	-
Indrosari	-	-	-
Buluspesantren	-	-	-
Banjurmukadan	-	-	-
Waluyo	-	-	1
Bocor	-	-	-
Maduretno	-	-	-
Ambalkumolo	-	-	-
Rantewringinn	-	-	-
Tambakrejo	-	-	-
Sangubanyu	-	-	-
Arjowinangun	-	-	-
Ampih	-	-	-
Jogopaten	-	-	-
Kloposawit	-	-	-
Sidomoro	-	-	-
Tanjungrejo	-	-	-
Tanjungsari	-	-	-
Kecamatan Buluspesantren	1	-	1

Sumber : Kantor Kecamatan Buluspesantren

Tabel 7.2 Banyaknya Koperasi Aktif Menurut Desa/Kelurahan dan Jenis Koperasi di Kecamatan Buluspesantren, 2022

Desa/Kelurahan	Koperasi Unit Desa (KUD)	Koperasi Industri Kecil dan Kerajinan Rakyat (Kopinkra)
(1)	(2)	(3)
Ayamputih	-	-
Setrojenar	-	-
Brecong	-	-
Banjurpasar	-	-
Indrosari	-	-
Buluspesantren	-	-
Banjurmukadan	-	-
Waluyo	-	-
Bocor	1	-
Maduretno	-	-
Ambalkumolo	-	-
Rantewringinn	-	-
Tambakrejo	-	-
Sangubanyu	-	-
Arjowinangun	-	-
Ampih	-	-
Jogopaten	-	-
Kloposawit	-	-
Sidomoro	-	-
Tanjungrejo	-	-
Tanjungsari	-	-
Kecamatan Buluspesantren	1	-

Lanjutan Tabel 7.2

Desa/Kelurahan	Koperasi Simpan Pinjam (Kospin)	Koperasi Lainnya
(1)	(4)	(5)
Ayamputih	-	-
Setrojenar	-	-
Brecong	-	-
Banjurpasar	-	-
Indrosari	-	-
Buluspesantren	-	-
Banjurmukadan	-	-
Waluyo	-	-
Bocor	1	-
Maduretno	-	-
Ambalkumolo	-	-
Rantewringinn	-	-
Tambakrejo	-	-
Sangubanyu	-	-
Arjowinangun	-	-
Ampih	-	-
Jogopaten	-	-
Kloposawit	-	-
Sidomoro	-	-
Tanjungrejo	-	-
Tanjungsari	-	-
Kecamatan Buluspesantren	1	-

Sumber : Kantor Kecamatan Buluspesantren

Tabel 7.3 Banyaknya Sarana Perdagangan Menurut Desa/ Kelurahan dan Jenis Sarana Perdagangan di Kecamatan Buluspesantren, 2022

Desa/Kelurahan	Kelompok Pertokoan	Pasar dengan Bangunan Permanen	Pasar dengan Bangunan Semi Permanen
(1)	(2)	(3)	(4)
Ayamputih	-	-	1
Setrojenar	-	1	-
Brecong	-	-	-
Banjurpasar	-	-	2
Indrosari	-	-	-
Buluspesantren	-	-	-
Banjurmukadan	-	-	-
Waluyo	-	-	1
Bocor	-	1	1
Maduretno	-	-	-
Ambalkumolo	-	-	-
Rantewringinn	-	1	-
Tambakrejo	-	-	-
Sangubanyu	-	-	-
Arjowinangun	-	-	-
Ampih	-	1	-
Jogopaten	-	1	-
Kloposawit	-	1	-
Sidomoro	-	-	-
Tanjungrejo	-	-	-
Tanjungsari	-	-	1
Kecamatan Buluspesantren	-	6	6

Lanjutan Tabel 7.3

Desa/Kelurahan	Pasar tanpa Bangunan	Mini Market/Swalayan/ Supermarket	Restoran/ Rumah Makan
(1)	(5)	(6)	(7)
Ayamputih	-	1	-
Setrojenar	-	-	-
Brecong	-	-	-
Banjurpasar	-	-	-
Indrosari	-	1	-
Buluspesantren	-	-	-
Banjurmukadan	-	-	-
Waluyo	-	-	-
Bocor	-	-	-
Maduretno	-	-	-
Ambalkumolo	-	-	-
Rantewringinn	-	-	-
Tambakrejo	-	-	-
Sangubanyu	-	-	-
Arjowinangun	-	-	-
Ampih	-	1	-
Jogopaten	-	-	-
Kloposawit	-	1	-
Sidomoro	-	-	-
Tanjungrejo	-	-	-
Tanjungsari	-	-	-
Kecamatan Buluspesantren	-	4	-

Sumber : Kantor Kecamatan Buluspesantren

DATA

MENCERDASKAN BANGSA

<https://kebumenkab.bps.go.id>



**BADAN PUSAT STATISTIK
KABUPATEN KEBUMEN**

Jl. Arungbinang No. 17A Kebumen 54311 Telp/Fax: (0287)381163
Homepage: <https://kebumenkab.bps.go.id> Email: bps3305@bps.go.id