

# KECAMATAN BANYUANYAR DALAM ANGKA

# 2021



**BADAN PUSAT STATISTIK  
KABUPATEN PROBOLINGGO**

# KECAMATAN BANYUANYAR DALAM ANGKA

# 2021



# **Kecamatan Banyuwang Dalam Angka 2021**

**ISBN** : 978-602-70831-9-6

**No. Publikasi** : 35130.2111

**Katalog** : 1102001.3513.070

**Ukuran Buku** : 14,8 cm x 21 cm

**Jumlah Halaman** : xx + 152 halaman

**Naskah :**

Badan Pusat Statistik Kabupaten Probolinggo

**Penyunting :**

Seksi Integrasi Pengolahan dan Diseminasi Statistik  
Badan Pusat Statistik Kabupaten Probolinggo

**Perancang Sampul :**

Seksi Integrasi Pengolahan dan Diseminasi Statistik  
Badan Pusat Statistik Kabupaten Probolinggo

**Ilustrasi Kover :**

Kali Bokong yang digunakan untuk MCK

**Diterbitkan oleh :**

Badan Pusat Statistik Kabupaten Probolinggo

**Dilarang mengumumkan, mendistribusikan, mengomunikasikan, dan/ atau menggandakan sebagian atau seluruh isi buku ini untuk tujuan komersial tanpa izin tertulis dari Badan Pusat Statistik Kabupaten Probolinggo**

## TIM PENYUSUN

Penanggung Jawab Umum	: Drs Hadi Santoso, M.M
Koordinator Teknis	: Rony Hadiyanto, SST
Penyusun Naskah	: Rony Hadiyanto, SST Dicky Dita Firmansyah, SST, M.Ec, Dev Wahyu Razi Indrawan, SST
Tata Letak	: Rony Hadiyanto, SST
Pengolah Data	: Agus Tonowijaya
Gambar Kulit	: Wahyu Razi Indrawan, SST
Infografis	: Wahyu Razi Indrawan, SST
Penyunting	: Rony Hadiyanto, SST Dicky Dita Firmansyah, SST, M.Ec, Dev Wahyu Razi Indrawan, SST



## PETA WILAYAH KECAMATAN BANYUANYAR DALAM KABUPATEN PROBOLINGGO

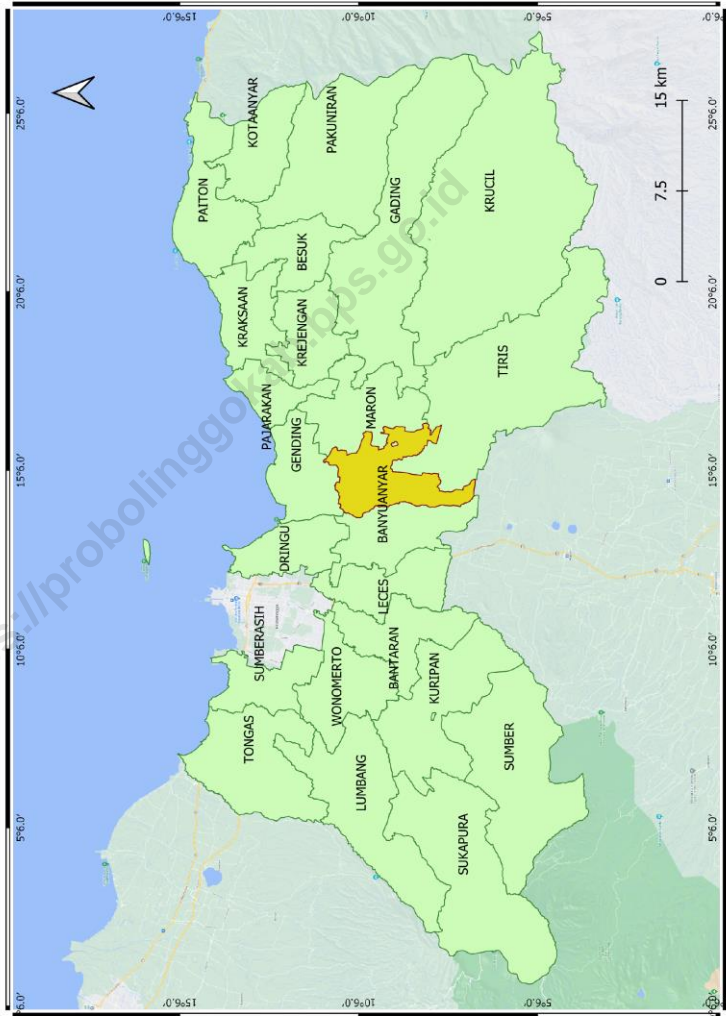



# PETA WILAYAH KECAMATAN BANYUANYAR

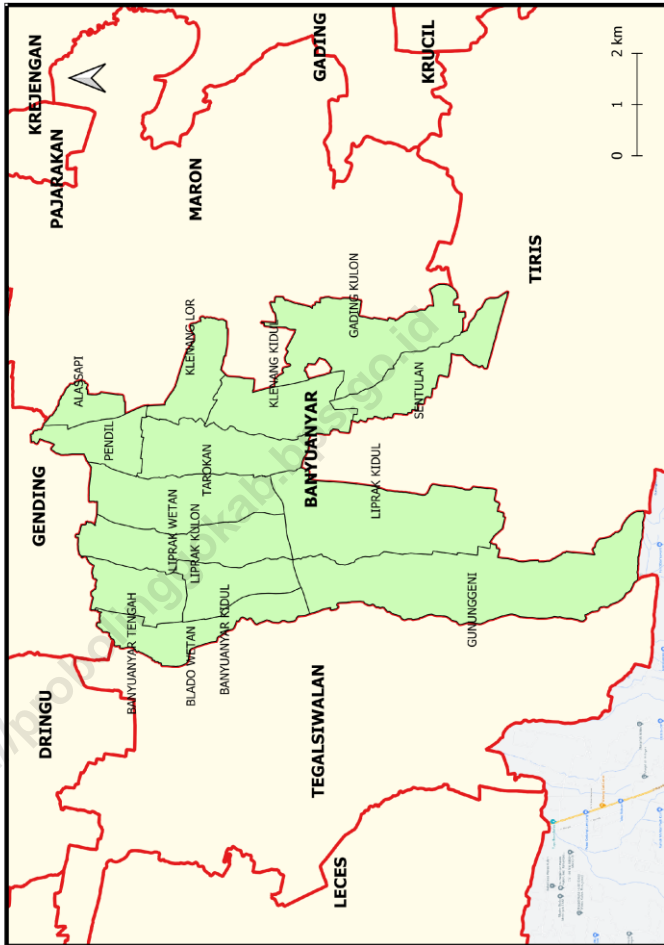







## KATA PENGANTAR

Kecamatan Banyuwangi Dalam Angka 2021 merupakan publikasi tahunan yang diterbitkan oleh BPS Kabupaten Probolinggo. Disadari bahwa publikasi ini belum sepenuhnya memenuhi harapan pihak pemakai data khususnya para perencana, namun diharapkan dapat membantu melengkapi penyusunan rencana pembangunan di Kecamatan Banyuwangi.

Publikasi ini dapat terwujud berkat kerja sama dan bantuan dari berbagai pihak baik instansi pemerintah maupun swasta. Kepada semua pihak yang telah memberikan bantuan disampaikan penghargaan dan terima kasih yang sebesar - besarnya.

Walaupun publikasi ini telah disiapkan sebaik-baiknya, namun disadari masih ada kekurangan dan kesalahan yang terjadi. Untuk perbaikan publikasi ini, tanggapan dan saran yang bersifat konstruktif dari para pemakai sangat diharapkan.

Probolinggo, September 2021  
PLH Kepala Badan Pusat Statistik  
Kabupaten Probolinggo

Drs. Hadi Santoso, M.M.



## DAFTAR ISI

	Halaman
Kata Pengantar.....	ix
Daftar Isi.....	xi
Daftar Tabel.....	xiii
1. Geografi dan Iklim .....	1
2. Sosial dan Kesejahteraan .....	9
3. Pertanian, Kehutanan, Peternakan, dan Perikanan .....	69
4. Pemerintahan.....	89
5. Kependudukan .....	99
6. Industri dan Energi .....	121
7. Perdagangan.....	131
8. Transportasi dan Komunikasi.....	139
9. Keuangan .....	147



## DAFTAR TABEL

	Halaman
<b>1. Geografi dan Iklim</b>	
<b>1.1 Geografi</b> .....	5
1.1.1 Batas Wilayah Kecamatan Banyuanyar, 2020 .....	5
1.1.2 Luas Wilayah Desa/Kelurahan dan Persentase Terhadap Luas Kecamatan di Kecamatan Banyuanyar, 2020 .....	6
1.1.3 Letak Desa/Kelurahan di Kecamatan Banyuanyar, 2020.....	7
<b>1.2 Iklim</b> .....	8
1.2.1 Jumlah Curah Hujan, Curah Hujan Terbesar, Curah Hujan Terkecil dan Jumlah Hari Hujan Menurut Bulan dan Stasiun Pemantau di Kecamatan Banyuanyar, 2020 .....	8
<b>2. Sosial dan Kesejahteraan</b>	
<b>2.1 Pendidikan</b> .....	17
2.1.1 Banyaknya Sekolah Dasar (SD) Menurut Desa/Kelurahan di Kecamatan Banyuanyar, 2020 .....	17
2.1.2 Banyaknya Madrasah Ibtidaiyah (MI) Menurut Desa/Kelurahan di Kecamatan Banyuanyar, 2020.....	18
2.1.3 Banyaknya Sekolah Menengah Pertama (SMP) Menurut Desa/ Kelurahan di Kecamatan Banyuanyar, 2020 .....	19
2.1.4 Banyaknya Madrasah Tsanawiyah (MTs) Menurut Desa/Kelurahan di Kecamatan Banyuanyar, 2020.....	20
2.1.5 Banyaknya Sekolah Menengah Atas (SMA) Menurut Desa/ Kelurahan di Kecamatan Banyuanyar, 2020 .....	21
2.1.6 Banyaknya Madrasah Aliyah (MA) Menurut Desa/Kelurahan di Kecamatan Banyuanyar, 2020 .....	22
2.1.7 Banyaknya Sekolah Menengah Kejuruan (SMK) Menurut Desa/ Kelurahan di Kecamatan Banyuanyar, 2020 .....	23
2.1.8 Banyaknya Akademi/Perguruan Tinggi Menurut Desa/Kelurahan di Kecamatan Banyuanyar, 2020.....	24
2.1.9 Kemudahan untuk mencapai Sarana Pendidikan Terdekat Bagi Desa yang Tidak Ada Sarana Pendidikan di Kecamatan Banyuanyar, 2020.....	25
<b>2.2 Kesehatan</b> .....	27
2.2.1 Banyaknya Sarana Kesehatan Menurut Desa/Kelurahan dan Jenis Sarana Kesehatan di Kecamatan Banyuanyar, 2020.....	27

2.2.2	Kemudahan Mencapai Sarana Kesehatan Terdekat Bagi Desa/ kelurahan yang Tidak Ada Sarana Kesehatan Menurut Desa/ Kelurahan dan Jenis Sarana Kesehatan di Kecamatan Banyuanyar, 2020 .....	29
2.2.3	Banyaknya Warga Penderita Gizi Buruk Menurut Desa/Kelurahan di Kecamatan Banyuanyar, 2020 .....	31
2.2.4	10 Penyakit Rawat Jalan Terbanyak Berdasarkan Jumlah Kasus di Puskesmas Banyuanyar, 2020 .....	32
2.2.5	Jumlah Pasangan Usia Subur (PUS) dan Wanita Usia Subur (WUS) Menurut Desa/Kelurahan di Kecamatan Banyuanyar, 2020 .....	33
2.2.6	Jumlah Peserta KB Baru Menurut Jenis Alat Kontrasepsi dan Desa/ Kelurahan di Kecamatan Banyuanyar, 2020 .....	34
2.2.7	Jumlah Peserta KB Aktif Menurut Jenis Alat Kontrasepsi dan Desa/ Kelurahan di Kecamatan Banyuanyar, 2020 .....	36
2.2.8	Jumlah Tenaga Kesehatan Menurut Desa/Kelurahan di Kecamatan Banyuanyar, 2020 .....	38
2.2.9	Jumlah Lahir Hidup, Lahir Mati, Kematian Ibu dan Kematian Bayi (di Luar Lahir Mati) Menurut Desa/Kelurahan di Kecamatan Banyuanyar, 2020 .....	39
<b>2.3</b>	<b>Agama</b> .....	41
2.3.1	Jumlah Penduduk Menurut Desa/Kelurahan dan Agama yang Dianut di Kecamatan Banyuanyar, 2020 .....	41
2.3.2	Jumlah Sarana Tempat Peribadatan Menurut Jenis Tempat Peribadatan dan Desa/Kelurahan di Kecamatan Banyuanyar, 2020 .....	43
2.3.3	Jumlah Penduduk yang Menunaikan Ibadah Haji Menurut Jenis Kelamin dan Desa/Kelurahan di Kecamatan Banyuanyar, 2020 .....	45
2.3.4	Jumlah Nikah Menurut Desa/Kelurahan di Kecamatan Banyuanyar, 2020 .....	46
2.3.5	Jumlah Perceraian Menurut Faktor Penyebab Perceraian di Kecamatan Banyuanyar, 2020 .....	47
2.3.6	Jumlah Cerai Talak dan Cerai Gugat Menurut Desa/Kelurahan di Kecamatan Banyuanyar, 2020 .....	48
2.3.7	Jumlah Pondok Pesantren Menurut Desa/Kelurahan di Kecamatan Banyuanyar tahun 2020 .....	49

<b>2.4 Sosial Lainnya .....</b>	<b>50</b>
2.4.1 Jumlah Keluarga Penerima Manfaat (KPM) Bantuan Sosial Pangan Program Bantuan Pangan Non Tunai (BPNT) Menurut Bulan dan Desa/Kelurahan di Kecamatan Banyuanyar, 2020 .....	50
2.4.2 Jumlah Keluarga Penerima Program Bantuan Sosial Tunai (BST) di Kecamatan Banyuanyar, 2020 .....	55
2.4.3 Jumlah Keluarga Penerima Manfaat (KPM) Data Bayar PKH di Kecamatan Banyuanyar, 2020 .....	56
2.4.4 Banyaknya Desa/Kelurahan Menurut Penggunaan Fasilitas Tempat Buang Air Besar Sebagian Besar Keluarga di Kecamatan Banyuanyar, 2018, 2019, dan 2020.....	57
2.4.5 Banyaknya Kejadian Bencana Alam Menurut Desa/Kelurahan dan Jenis Bencana Alam di Kecamatan Banyuanyar, 2019 .....	58
2.4.6 Banyaknya Korban Jiwa Akibat Bencana Alam Menurut Desa/ Kelurahan dan Jenis Bencana Alam di Kecamatan Banyuanyar, 2019 .....	59
2.4.7 Keberadaan Fasilitas/Upaya Antisipasi/Mitigasi Bencana Alam Menurut Desa/Kelurahan di Kecamatan Banyuanyar, 2020 .....	64
2.4.8 Banyaknya Desa/Kelurahan yang Memiliki Kelompok Kegiatan Olahraga Menurut Jenis Olahraga dan Ketersediaan Fasilitas/ Lapangan Olahraga di Kecamatan Banyuanyar, 2020.....	66
2.4.9 Jumlah Tindak Kejahatan yang Dilaporkan dan yang Diselesaikan di Polsek Banyuanyar, 2020 .....	67
<b>3. Pertanian, Kehutanan, Peternakan, dan Perikanan</b>	
<b>3.1 Tanaman Pangan .....</b>	<b>73</b>
3.1.1 Luas Panen, Produktivitas, dan Produksi Komoditas Tanaman Pangan Menurut Jenis Komoditas Tanaman Pangan di Kecamatan Banyuanyar, 2020.....	73
<b>3.2 Hortikultura .....</b>	<b>74</b>
3.2.1 Luas Panen dan Produksi Tanaman Sayuran dan Buah Buahan Semusim Menurut Jenis Komoditas di Kecamatan Banyuanyar, 2020 .....	74
3.2.2 Produksi Buah-buahan dan Sayuran Tahunan Menurut Jenis Komoditas di Kecamatan Banyuanyar, 2019 dan 2020.....	76
3.2.3 Luas Panen dan Produksi Tanaman Biofarmaka Menurut Jenis Komoditas di Kecamatan Banyuanyar, 2020 .....	78



3.2.4	Luas Panen Tanaman Hias Menurut Jenis Komoditas di Kecamatan Banyuanyar, 2020 .....	79
3.2.5	Produksi Tanaman Hias Menurut Jenis Komoditas di Kecamatan Banyuanyar, 2020 .....	81
<b>3.3</b>	<b>Perkebunan</b> .....	<b>83</b>
3.3.1	Luas Areal dan Produksi Komoditas Tanaman Perkebunan Menurut Jenis Komoditas Tanaman Perkebunan di Kecamatan Banyuanyar, 2020 .....	83
<b>3.4</b>	<b>Kehutanan</b> .....	<b>84</b>
3.4.1	Luas Kawasan Hutan di Kecamatan Banyuanyar, 2020 .....	84
<b>3.5</b>	<b>Peternakan</b> .....	<b>85</b>
3.5.1	Populasi Ternak Menurut Jenis Ternak dan Jenis Kelamin di Kecamatan Banyuanyar, 2020 .....	85
3.5.2	Populasi Unggas Menurut Jenis Unggas di Kecamatan Banyuanyar, 2020 .....	86
<b>3.6</b>	<b>Perikanan</b> .....	<b>87</b>
3.6.1	Jumlah Rumah Tangga Perikanan Budidaya Menurut Jenis Budidaya di Kecamatan Banyuanyar, 2020 .....	87
3.6.2	Produksi Perikanan Tangkap dan Perikanan Budidaya Menurut Jenis Perikanan Tangkap dan Perikanan Budaya di Kecamatan Banyuanyar, 2020 .....	88
<b>4.</b>	<b>Pemerintahan</b>	
<b>4.1</b>	<b>Wilayah Administrasi</b> .....	<b>93</b>
4.1.1	Jumlah Rukun Tetangga (RT), Rukun Warga (RW) dan Dusun Menurut Desa/Kelurahan di Kecamatan Banyuanyar, 2020 .....	93
<b>4.2</b>	<b>Sumber Daya Manusia</b> .....	<b>94</b>
4.2.1	Nama-Nama Muspika dan Kepala Desa/Lurah di Kecamatan Banyuanyar, 2020 .....	94
4.2.2	Jumlah Pegawai Negeri Sipil (PNS) Menurut Tingkat Pendidikan dan Jenis Kelamin di Kecamatan Banyuanyar, 2020 .....	95
4.2.3	Jumlah Pegawai Negeri Sipil (PNS) Menurut Tingkat Kepangkatan dan Jenis Kelamin di Kecamatan Banyuanyar, 2020 .....	96
4.2.4	Jumlah Pegawai Negeri Sipil (PNS) Menurut Agama dan Jenis Kelamin di Kecamatan Banyuanyar, 2020 .....	97
4.2.5	Jumlah Pegawai Negeri Sipil (PNS) Menurut Umur dan Jenis Kelamin di Kecamatan Banyuanyar, 2020 .....	98

## 5. Kependudukan

5.1	Penduduk, Laju Pertumbuhan Penduduk, Distribusi Persentase Penduduk, Kepadatan Penduduk, Rasio Jenis Kelamin Menurut Desa/Kelurahan di Kecamatan Banyuanyar, 2020 .....	103
5.2	Jumlah Penduduk Menurut Kelompok Umur dan Jenis Kelamin Menurut Desa/Kelurahan di Kecamatan Banyuanyar, September 2020 .....	106
5.3	Jumlah Penduduk Menurut Kelompok Umur Generasi dan Desa/ Kelurahan di Kecamatan Banyuanyar, September 2020 .....	113
5.4	Jumlah Kepala Keluarga Menurut Jenis Kelamin dan Desa/ Kelurahan di Kecamatan Banyuanyar, 2020 .....	118
5.5	Jumlah Kelahiran dan Kematian Per Desa/Kelurahan di Kecamatan Banyuanyar, 2020.....	129
5.6	Jumlah Migrasi Masuk dan Migrasi Keluar Menurut Desa/ Kelurahan di Kecamatan Banyuanyar, 2020.....	120

## 6. Industri dan Energi

6.1	Banyaknya Keluarga Menurut Desa/Kelurahan dan Jenis Pengguna Listrik di Kecamatan Banyuanyar, 2020 .....	125
6.2	Banyaknya Desa/Kelurahan Menurut Keberadaan Penerangan Jalan Utama Desa/Kelurahan di Kecamatan Banyuanyar, 2018, 2019, dan 2020.....	126
6.3	Banyaknya Desa/Kelurahan Menurut Jenis Bahan Bakar untuk Memasak yang Digunakan Oleh Sebagian Besar Keluarga di Kecamatan Banyuanyar, 2018, 2019, dan 2020 .....	127
6.4	Banyaknya Desa/Kelurahan Menurut Sumber Air Minum Sebagian Besar Keluarga di Kecamatan Banyuanyar, 2020.....	128

## 7. Perdagangan

7.1	Banyaknya Sarana dan Prasarana Ekonomi Menurut Desa/ Kelurahan dan Jenisnya di Kecamatan Banyuanyar, 2020 .....	133
7.2	Banyaknya Sarana Lembaga Keuangan Yang Beroperasi Menurut Desa/Kelurahan dan Jenisnya di Kecamatan Banyuanyar, 2020 .....	136
7.3	Banyaknya Koperasi yang Masih Aktif Menurut Desa/Kelurahan dan Jenis Koperasi di Kecamatan Banyuanyar, 2020.....	137
7.4	Banyaknya Embung Desa Menurut Desa/Kelurahan di Kecamatan Banyuanyar, 2020.....	138

<b>8.</b>	<b>Transportasi dan Komunikasi</b>	
<b>8.1</b>	<b>Transportasi</b> .....	143
8.1.1	Sarana Transportasi Antar Desa/Kelurahan Menurut Desa/ Kelurahan di Kecamatan Banyuanyar, 2020 .....	143
8.1.2	Kondisi Jalan Darat Antar Desa/Kelurahan Menurut Desa/ Kelurahan di Kecamatan Banyuanyar, 2020 .....	144
<b>8.2</b>	<b>Komunikasi</b> .....	145
8.2.1	Jumlah Menara dan Operator Layanan Komunikasi Telepon Seluler Serta Kondisi Sinyal Telepon Seluler Menurut Desa/Kelurahan di Kecamatan Banyuanyar, 2020.....	145
8.2.2	Keberadaan Kantor Pos/Pos Pembantu/Rumah Pos dan Perusahaan/Agen Jasa Ekspedisi Swasta Menurut Desa/Kelurahan di Kecamatan Banyuanyar, 2020 .....	146
<b>9.</b>	<b>Keuangan</b>	
9.1	Jumlah Anggaran dan Realisasi Anggaran Dana Desa dan Alokasi Dana Desa (ADD) Menurut Desa/Kelurahan di Kecamatan Banyuanyar, 2020 .....	151

## Penjelasan Umum

Tanda-tanda, satuan-satuan, dan lain-lainnya yang digunakan dalam publikasi ini adalah sebagai berikut:

### 1. TANDA-TANDA/*SYMBOLS*

Data tidak tersedia	: ...
Tidak ada atau nol	: –
Data dapat diabaikan	: 0
Tanda deimal	: ,
Data tidak dapat ditampilkan	: NA
Angka perkiraan	: e
Angka sementara	: x
Angka sangat sementara	: xx
Angka diperbaiki	: r

### 2. SATUAN

barel	: 158,99 liter = $1/6,2898 \text{ m}^3$
hektar (ha)	: 10 000 m <sup>2</sup>
kilometer (km)	: 1 000 meter
knot	: 1,8523 km/jam
kuintal	: 100 kg
KWh	: 1 000 Watt <i>hour</i>
MWh	: 1 000 KWh
liter (untuk beras)	: 0,80 kg
ons	: 100 gram
ton	: 1 000 kg

Satuan lain: buah, dus, butir, helai/lembar, kaleng, batang, pulsa, ton kilometer (ton-km), jam, menit, persen (%).

Perbedaan angka di belakang koma disebabkan oleh pembulatan angka.



# BAB 1. GEOGRAFIS & IKLIM

Apa batas wilayah **Kecamatan Banyuanyar**? Kecamatan Banyuanyar memiliki batas: **(Utara) Kec Gending; (Selatan) Kec Tiris; (Barat) Kec Tegalsiwalan; (Timur) Kec Maron**





### PENJELASAN TEKNIS

1. **Kecamatan Banyuanyar** merupakan salah satu Kecamatan di Kabupaten Probolinggo. Kecamatan Banyuanyar memiliki luas wilayah sebesar 47,07 km<sup>2</sup>.
2. Batas-batas wilayah Kecamatan Banyuanyar yakni, disebelah utara berbatasan dengan Kecamatan Gending, sebelah timur berbatasan dengan Kecamatan Maron, sebelah selatan berbatasan dengan Kecamatan Tiris dan Kabupaten Lumajang, serta sebelah barat berbatasan dengan Kecamatan Tegalsiwalan.
3. Kecamatan Banyuanyar terdiri dari 14 desa, yaitu: Desa Gunung Geni, Liprak Kidul, Sentulan, Gading Kulon, Klenang Kidul, Klenang Lor, Tarokan, Liprak Wetan, Liprak Kulon, Banyuanyar Kidul, Blado Wetan, Banyuanyar Tengah, Pendil, serta desa Alas Sapi.
4. **Desa/Kelurahan Tepi Laut** adalah desa/kelurahan yang sebagian atau seluruh wilayahnya bersinggungan langsung dengan laut, baik berupa pantai maupun tebing karang. Satu satunya Desa Yang mempunyai laut / pantai adalah Desa Wringin Anom. Selebihnya tidak memiliki pantai.
5. **Desa/Kelurahan bukan tepi laut** adalah desa/kelurahan yang wilayahnya tidak bersinggungan langsung dengan laut.





## 1.1 GEOGRAFI

**Tabel 1.1.1 Batas Wilayah Kecamatan Banyuanyar, 2020**

No	Batas	Wilayah
(1)	(2)	(3)
1	Utara	Kecamatan Gending
2	Timur	Kecamatan Maron
3	Selatan	Kecamatan Tiris dan Kabupaten Lumajang
4	Barat	Kecamatan Tegalsiwalan

Sumber : Kantor Kecamatan

## SOSIAL DAN KESEJAHTERAN

**Tabel 1.1.2 Luas Wilayah Desa/Kelurahan dan Persentase Terhadap Luas Kecamatan Banyuanyar, 2021**

No	Desa/ Kelurahan	Luas (Km <sup>2</sup> )	Persentase Terhadap Luas Kecamatan
(1)	(2)	(3)	(4)
1	Gunung Geni	7,90	16,78
2	Liprak Kidul	5,17	10,98
3	Sentulan	2,80	5,95
4	Gading Kulon	7,00	14,87
5	Klenang Kidul	2,72	5,78
6	Klenang Lor	1,86	3,95
7	Tarokan	2,83	6,01
8	Liprak Wetan	4,13	8,77
9	Liprak Kulon	3,36	7,14
10	Banyuanyar Kidul	2,14	4,55
11	Blado Wetan	2,65	5,63
12	Banyuanyar Tengah	1,86	3,95
13	Pendil	1,69	3,59
14	Alas Sapi	0,96	2,04
<b>Kecamatan Banyuanyar</b>		<b>47,07</b>	<b>100,00</b>

Sumber : Kantor Kecamatan

**Tabel 1.1.3 Letak Desa/Kelurahan di Kecamatan Banyuanyar, 2020**

No	Desa/Kelurahan	Pantai	Bukan Pantai
(1)	(2)	(3)	(4)
1	Gunung Geni	-	✓
2	Liprak Kidul	-	✓
3	Sentulan	-	✓
4	Gading Kulon	-	✓
5	Klenang Kidul	-	✓
6	Klenang Lor	-	✓
7	Tarokan	-	✓
8	Liprak Wetan	-	✓
9	Liprak Kulon	-	✓
10	Banyuanyar Kidul	-	✓
11	Blado Wetan	-	✓
12	Banyuanyar Tengah	-	✓
13	Pendil	-	✓
14	Alas Sapi	-	✓

Sumber : Kantor Kecamatan Banyuanyar

## SOSIAL DAN KESEJAHTERAN

### 1.2 IKLIM

**Tabel 1.2.1** Jumlah Curah Hujan, Curah Hujan Terbesar, Curah Hujan Terkecil dan Jumlah Hari Hujan Menurut Bulan dan Stasiun Pemantau di Kecamatan Banyuanyar, 2020

Bulan	Stasiun Banyuanyar				
	Jumlah Curah Hujan (Mm)	Curah Hujan Terbesar (Mm)	Curah Hujan Terkecil (Mm)	Rata Rata Curah Hujan (Mm)	Jumlah Hari Hujan
(1)	(2)	(3)	(4)	(5)	(6)
Januari	479	107	1	479	22
Februari	773	317	2	773	18
Maret	129	43	2	129	13
April	190	93	1	190	11
Mei	233	187	2	233	6
Juni	-	-	-	-	-
Juli	4	3	1	4	2
Agustus	-	-	-	-	-
September	-	-	-	-	-
Oktober	54	21	2	54	6
November	535	195	3	535	10
Desember	248	71	2	248	12

Sumber : Dinas Pekerjaan Umum dan Penataan Ruang Kabupaten Probolinggo

## BAB 2. SOSIAL DAN KESEJAHTERAAN



### Jumlah Infrastruktur Pendidikan di Kecamatan Banyuwangi



SD Sederajat

52



SMP Sederajat

22



SMA Sederajat

14

\*Sumber Data: BPS, Pendataan Potensi Desa (Podes) 2020

### Jumlah Infrastruktur Kesehatan di Kecamatan Banyuwangi



Rumah Sakit

0



Puskesmas

2

\*Sumber Data: BPS, Pendataan Potensi Desa (Podes) 2020



### PENJELASAN TEKNIS

1. **Pendidikan Dasar** atau yang disebut dengan Sekolah Dasar (SD) yaitu Lembaga Pendidikan yang menyelenggarakan program Pendidikan sebagai dasar untuk mempersiapkan bekal dasar yang diperlukan untuk hidup dalam masyarakat berupa pengembangan sikap, pengetahuan, keterampilan dasar serta mempersiapkan siswanya yang dapat maupun tidak dapat melanjutkan pelajarannya ke Lembaga Pendidikan lebih tinggi, untuk menjadi warga negara yang baik.
2. **Madrasah Ibtidaiyah (MI)** berarti sekolah agama (islam) tingkat dasar. Madrasah Ibtidaiyah memiliki makna yang sama dengan sekolah dasar (SD), namun pengelolaannya dilakukan oleh Kementerian Agama dan bercorak islami. Pendidikan dalam madrasah ibtidaiyah dilakukan selama 6 tahun. Lulusan Madrasah Ibtidaiyah dapat melanjutkan Pendidikan ke tingkat Madrasah Tsanawiyah (MTs) atau sekolah menengah pertama (SMP).
3. **Sekolah Menengah Pertama (SMP)** merupakan Pendidikan formal pada jenjang Pendidikan dasar. Pendidikan dan pembelajaran di tingkat SMP memberikan penekanan peletakkan pondasi dalam menyiapkan generasi agar menjadi manusia yang mampu menghadapi era yang semakin berat. Menurut Undang-Undang Sistem Pendidikan Nasional no. 20 Tahun 2003 pasal 17 tentang Pendidikan dasar dari sd (Sekolah Dasar), dan SMP (Sekolah Menengah Pertama).
4. **Madrasah Tsanawiyah (MTs)** adalah jenjang dasar pada pendidikan formal di Indonesia, setara dengan sekolah menengah pertama Adapun pengelolaannya dilakukan oleh Departemen Agama. Pendidikan madrasah tsanawiyah ditempuh dalam waktu 3 tahun.
5. **Sekolah Menengah Atas (SMA)** adalah jenjang Pendidikan Menengah pada Pendidikan formal di Indonesia



## SOSIAL DAN KESEJAHTERAN

setelah lulus Sekolah Menengah Pertama. Sekolah menengah atas ditempuh dalam waktu 3 tahun.

6. **Madrasah Aliya (MA)** adalah jenjang Pendidikan menengah pada Pendidikan formal di Indonesia yang setara dengan sekolah menengah atas. Pengelolaannya dilakukan oleh Kementerian Agama. Jenjang kelas dalam waktu tempuh Madrasah Aliyah sama seperti sekolah menengah atas.
7. **Pendidikan menengah kejuruan atau Sekolah Menengah Kejuruan (SMK)** yakni Pendidikan pada jenjang pendidikan menengah yang mengutamakan pengembangan kemampuan siswa untuk melaksanakan jenis pekerjaan tertentu. Pendidikan menengah kejuruan mengutamakan penyiapan siswa untuk memasuki lapangan kerja serta mengembangkan sikap profesional. Sesuai dengan tujuannya, sekolah menengah kejuruan menyelenggarakan program-program Pendidikan yang disesuaikan dengan jenis-jenis lapangan kerja (Peraturan Pemerintah Nomor 29 Tahun 1990).
8. **Akademi atau Perguruan Tinggi** yakni jenjang Pendidikan tinggi yang mencakup program Pendidikan diploma, sarjana, magister, spesialis, dan doctor yang diselenggarakan oleh perguruan tinggi. Perguruan tinggi dapat berbentuk akademi, politeknik, institute maupun universitas.
9. **Kemudahan Untuk Mencapai ke Sarana Lembaga Pendidikan Terdekat** yakni dengan persepsi kepala desa/lurah atau perangkat desa/kelurahan tentang kemudahan untuk mencapai Lembaga Pendidikan serupa dengan memperhitungkan sarana atau alat transportasi yang digunakan/dipakai. Jika tidak ada Lembaga Pendidikan dan tidak tersedia transportasi umum apakah bisa ditempuh dengan berjalan kaki kurang dari 4 jam untuk PP.
10. **Sarana Kesehatan yakni** tempat yang digunakan untuk menyelenggarakan upaya Kesehatan. Poliklinik adalah sarana Kesehatan/bangunan yang dipakai untuk pelayanan berobat jalan. Biasanya dikelola oleh swasta atau organisasi keagamaan tertentu. Balai pengobatan adalah tempat pemeriksaan Kesehatan dibawah pengawasan mantri Kesehatan.

11. **Gizi buruk adalah** suatu keadaan kekurangan konsumsi zat gizi yang disebabkan oleh rendahnya konsumsi energi protein dalam makanan sehari-hari, yang ditandai dengan berat badan tidak sesuai umur (dibawah rata-rata) dan harus ditetapkan oleh tenaga medis. Pada dasarnya terdapat dua penyebab utama terjadinya gizi buruk yaitu jumlah konsumsi yang kurang dan adanya gangguan utilisasi akibat penyakit infeksi maupun gangguan utilisasi akibat penyakit infeksi maupun gangguan fisiologis yang lain. Masalah konsumsi yang kurang, sering dikorelasikan dengan kondisi ekonomi keluarga yang rendah.
12. **Rawat jalan adalah** pelayanan medis kepada seorang pasien untuk tujuan pengamatan, diagnosis, pengobatan, dan pelayanan kesehatan lainnya, tanpa mengharuskan pasien tersebut dirawat inap.
13. **Salah satu dari program PWS-KIA** adalah cakupan peserta KB Aktif. Cangkupan peserta KB aktif adalah cakupan dari peserta KB yang baru dan yang masih aktif menggunakan alat dan obat kontrasepsi dibandingkan dengan jumlah pasangan usia subur disuatu wilayah kerja pada kurun waktu tertentu.
14. **Pasangan Usia Subur (PUS) yakni** pasangan suami istri yang berkisar antara usia 20-45 tahun dimana pasangan (laki-laki dan perempuan) sudah cukup matang dalam segala hal terlebih organ reproduksinya sudah berfungsi dengan baik. Sedangkan Wanita Usia Subur (WUS) adalah perempuan yang ada pada rentang usia 15-49 tahun. Perempuan yang ada direntang usia ini masuk kedalam katagori usia reproduktif. Statusnya juga beragam, ada yang belum menikah, menikah atau janda. Wanita Usia Subur (WUS) memiliki organ reproduksi yang berfungsi dengan baik. Oleh karena itu wanita di sarankan untuk menikah di rentang usia ini karena dinilai bisa lebih mudah mengalami kehamilan.
15. **Tenaga Kesehatan adalah** setiap orang yang mengabdikan diri dalam bidang Kesehatan serta memiliki pengetahuan dan/atau keterampilan melalui Pendidikan dibidang Kesehatan yang untuk jenis tertentu memerlukan kewenangan untuk melakukan upaya Kesehatan.

## SOSIAL DAN KESEJAHTERAN

16. **Keluarga Berencana (KB)** adalah program skala nasional untuk menekan angka kelahiran dan mengendalikan pertumbuhan penduduk di suatu negara. Ada beberapa alat kontrasepsi yang tersedia yakni IUD (Intrauterine Device) memiliki tingkat efektifitas yang tinggi dalam mencegah kehamilan karena alat ini ada didalam Rahim. Ada juga alat kontrasepsi pada wanita disebut kontap wanita atau MOW (Metoda Operasi Wanita), sedangkan pada pria MOP(Metoda Operasi Pria) atau vasektomi. Dari kedua alat ini dilakukan Tindakan pengikatan dan pemotongan saluran telur agar sel telur tidak dapat dibuahi oleh sperma. Alat kontrap implant merupakan alat kontrasepsi yang dipasangkan dibawah kulit lengan atas yang berbentuk kapsul silastik yang lentur dimana didalam setiap kapsul berisi hormone yang dapat mencegah terjadinya kehamilan.
17. **Kepercayaan (Agama)** adalah system yang mengatur kepercayaan dan peribadatan kepada Tuhan Yang Maahakuasa serta tata kaidah yang berhubungan dengan budaya, pandangan dunia yang menghubungkan manusia dengan tatanan kehidupan.
18. **Tempat Peribadatan (ibadah)** yakni bangunan/ruangan yang lokasinya tetap dan peruntukannya khusus untuk ibadah oleh masyarakat umum sesuai agama yang dianut tanpa memandang status kepemilikan, termasuk bangunan/ruangan yang lokasinya tetap dan fungsinya dikhususkan untuk ibadah difasilitas umum. Tidak termasuk tempat ibadah yang khusus dipakai oleh pribadi/keluarga. Tempat ibadah yang digunakan sesuai dengan keyakinan yang dianut seperti masjid (islam), wihara (untuk umat buddha).
19. **Cerai Talak** yaitu permohonan yang diajukan suami kepada pengadilan agama untuk memperoleh izin menjatuhkan talak kepada istri. Sedangkan **Cerai Gugat** yaitu gugatan yang diajukan oleh istri terhadap suami.
20. **Kartu Sembako** atau yang **dulu disebut dengan Bantuan Pangan Non Tunai (BPNT)** adalah bantuan social pangan yang disalurkan secara nontunai setiap bulan kepada Keluarga Penerima Manfaat (KPM).

21. **Bantuan Sosial Tunai (BST)** adalah bantuan berupa uang yang diberikan kepada keluarga miskin, tidak mampu, dan/atau rentan yang terkena dampak wabah Corona Virus (Covid-19). Besaran bantuan social tunai adalah Rp 600.000,-/keluarga/bulan. Bantuan Sosial Tunai ini merupakan program jaringan pengaman social Kementrian Sosial yang diperuntukkan bagi keluarga miskin dan rentan miskin yang terdampak covid-19. Program ini merupakan bantuan penugasan khusus presiden
22. **Program Keluarga Harapan (PKH)** adalah program bantuan social bersyarat kepada keluarga miskin yang ditetapkan sebagai keluarga penerima manfaat. Kriteria PKH yakni keluarga miskin yang memenuhi minimal salah satu syarat seperti, ibu hamil/menyusui, memiliki anak berusia 0 sampai 5 tahun 11 bulan. Selain itu PKH juga diberikan untuk keluarga lanjut usia diutamakan mulai dari 70 tahun dan penyandang disabilitas. Arti dari KPM PKH yakni bantuan modal kewirausahaan untuk keluarga Penerima Manfaat yang telah lulus Program Keluarga Harapan.
23. **Mitigasi Bencana Alam** adalah serangkaian upaya untuk mengurangi risiko bencana, baik melalui pembangunan fisik maupun penyadaran dan peningkatan kemampuan menghadapi ancaman bencana.
24. **Rambu-rambu Bencana** adalah keterangan yang ditempatkan atau dipasang dikawasan rawan bencana, berupa lambing, huruf, sirine, dan sejenisnya. Hal ini dilakukan agar dapat menjelaskan atau memberi petunjuk, peringatan bagi setiap orang yang berada dikawasan rawan bencana. Sedangkan Jalur Evakuasi adalah jalur khusus yang menghubungkan semua area ke area yang aman (Titik Kumpul). Jalur evakuasi sangatlah penting untuk mengevakuasi para pekerja maupun mayarakat ke tempat aman apabila didalam sebuah bencana yang tidak diinginkan.



## 2.1 PENDIDIKAN

**Tabel 2.1.1 Banyaknya Sekolah Dasar (SD) Menurut Desa/Kelurahan di Kecamatan Banyuanyar 2020**

No	Desa/Kelurahan	Negeri	Swasta	Jumlah
(1)	(2)	(3)	(4)	(5)
1	Gunung Geni	2	-	2
2	Liprak Kidul	2	-	2
3	Sentulan	1	-	1
4	Gading Kulon	2	-	2
5	Klenang Kidul	2	-	2
6	Klenang Lor	2	-	2
7	Tarokan	1	-	1
8	Liprak Wetan	1	-	1
9	Liprak Kulon	2	1	3
10	Banyuanyar Kidul	1	-	1
11	Blado Wetan	1	-	1
12	Banyuanyar Tengah	1	-	1
13	Pendil	1	-	1
14	Alas Sapi	-	1	1
<b>Kecamatan Banyuanyar</b>		<b>19</b>	<b>2</b>	<b>21</b>

Sumber : BPS, Pendataan Potensi Desa (Podes) 2020

## SOSIAL DAN KESEJAHTERAN

**Tabel 2.1.2 Banyaknya Madrasah Ibtidaiyah (MI) Menurut Desa/ Kelurahan di Kecamatan Banyuanyar, 2020**

No	Desa/Kelurahan	Negeri	Swasta	Jumlah
(1)	(2)	(3)	(4)	(5)
1	Gunung Geni	-	6	6
2	Liprak Kidul	-	4	4
3	Sentulan	-	2	2
4	Gading Kulon	-	1	1
5	Klenang Kidul	-	2	2
6	Klenang Lor	-	2	2
7	Tarokan	-	3	3
8	Liprak Wetan	-	3	3
9	Liprak Kulon	-	2	2
10	Banyuanyar Kidul	-	1	1
11	Blado Wetan	-	-	-
12	Banyuanyar Tengah	-	2	2
13	Pendil	-	3	3
14	Alas Sapi	-	-	-
<b>Kecamatan Banyuanyar</b>		<b>-</b>	<b>31</b>	<b>31</b>

Sumber : BPS, Pendataan Potensi Desa (Podes) 2020

**Tabel 2.1.3 Banyaknya Sekolah Menengah Pertama (SMP) Menurut Desa/Kelurahan di Kecamatan Banyuwang, 2020**

No	Desa/Kelurahan	Negeri	Swasta	Jumlah
(1)	(2)	(3)	(4)	(5)
1	Gunung Geni	-	3	3
2	Liprak Kidul	1	-	1
3	Sentulan	-	-	-
4	Gading Kulon	-	-	-
5	Klenang Kidul	-	1	1
6	Klenang Lor	1	-	1
7	Tarokan	-	2	2
8	Liprak Wetan	-	2	2
9	Liprak Kulon	-	2	2
10	Banyuwang Kidul	-	-	-
11	Blado Wetan	-	1	1
12	Banyuwang Tengah	-	-	-
13	Pendil	-	-	-
14	Alas Sapi	-	1	1
<b>Kecamatan Banyuwang</b>		<b>2</b>	<b>12</b>	<b>14</b>

Sumber : BPS, Pendataan Potensi Desa (Podes) 2020



## SOSIAL DAN KESEJAHTERAN

**Tabel 2.1.4 Banyaknya Madrasah Tsanawiyah (MTs) Menurut Desa/Kelurahan di Kecamatan Banyuanyar, 2020**

No	Desa/Kelurahan	Negeri	Swasta	Jumlah
(1)	(2)	(3)	(4)	(5)
1	Gunung Geni	-	1	1
2	Liprak Kidul	-	-	-
3	Sentulan	-	-	-
4	Gading Kulon	-	-	-
5	Klenang Kidul	-	2	2
6	Klenang Lor	-	-	-
7	Tarokan	-	2	2
8	Liprak Wetan	-	-	-
9	Liprak Kulon	-	1	1
10	Banyuanyar Kidul	-	1	1
11	Blado Wetan	-	-	-
12	Banyuanyar Tengah	-	1	1
13	Pendil	-	-	-
14	Alas Sapi	-	-	-
<b>Kecamatan Banyuanyar</b>		<b>-</b>	<b>8</b>	<b>8</b>

Sumber : BPS, Pendataan Potensi Desa (Podes) 2020

**Tabel 2.1.5 Banyaknya Sekolah Menengah Atas (SMA) Menurut Desa/Kelurahan di Kecamatan Banyuanyar, 2020**

No	Desa/Kelurahan	Negeri	Swasta	Jumlah
(1)	(2)	(3)	(4)	(5)
1	Gunung Geni	-	-	-
2	Liprak Kidul	-	-	-
3	Sentulan	-	-	-
4	Gading Kulon	-	-	-
5	Klenang Kidul	-	-	-
6	Klenang Lor	-	-	-
7	Tarokan	-	1	1
8	Liprak Wetan	-	-	-
9	Liprak Kulon	-	1	1
10	Banyuanyar Kidul	-	-	-
11	Blado Wetan	-	-	-
12	Banyuanyar Tengah	-	-	-
13	Pendil	-	-	-
14	Alas Sapi	-	-	-
<b>Kecamatan Banyuanyar</b>		<b>-</b>	<b>2</b>	<b>2</b>

Sumber : BPS, Pendataan Potensi Desa (Podes) 2020

## SOSIAL DAN KESEJAHTERAN

**Tabel 2.1.6 Banyaknya Madrasah Aliyah (MA) Menurut Desa/Kelurahan di Kecamatan Banyuanyar, 2020**

No	Desa/Kelurahan	Negeri	Swasta	Jumlah
(1)	(2)	(3)	(4)	(5)
1	Gunung Geni	-	1	1
2	Liprak Kidul	-	-	-
3	Sentulan	-	-	-
4	Gading Kulon	-	-	-
5	Klenang Kidul	-	2	2
6	Klenang Lor	-	-	-
7	Tarokan	-	1	1
8	Liprak Wetan	-	1	1
9	Liprak Kulon	-	1	1
10	Banyuanyar Kidul	-	1	1
11	Blado Wetan	-	-	-
12	Banyuanyar Tengah	-	1	1
13	Pendil	-	-	-
14	Alas Sapi	-	-	-
<b>Kecamatan Banyuanyar</b>		<b>-</b>	<b>8</b>	<b>8</b>

Sumber : BPS, Pendataan Potensi Desa (Podes) 2020

**Tabel 2.1.7 Banyaknya Sekolah Menengah Kejuruan (SMK) Menurut Desa/Kelurahan di Kecamatan Banyuanyar, 2020**

No	Desa/Kelurahan	Negeri	Swasta	Jumlah
(1)	(2)	(3)	(4)	(5)
1	Gunung Geni	-	1	1
2	Liprak Kidul	-	-	-
3	Sentulan	-	-	-
4	Gading Kulon	-	-	-
5	Klenang Kidul	-	-	-
6	Klenang Lor	1	-	1
7	Tarokan	-	-	-
8	Liprak Wetan	-	-	-
9	Liprak Kulon	-	1	1
10	Banyuanyar Kidul	-	-	-
11	Blado Wetan	-	-	-
12	Banyuanyar Tengah	-	1	1
13	Pendil	-	-	-
14	Alas Sapi	-	-	-
<b>Kecamatan Banyuanyar</b>		<b>1</b>	<b>3</b>	<b>4</b>

Sumber : BPS, Pendataan Potensi Desa (Podes) 2020

## SOSIAL DAN KESEJAHTERAN

**Tabel 2.1.8 Banyaknya Akademi/Perguruan Tinggi Menurut Desa/Kelurahan di Kecamatan Banyuanyar, 2020**

No	Desa/Kelurahan	Negeri	Swasta	Jumlah
(1)	(2)	(3)	(4)	(5)
1	Gunung Geni	-	-	-
2	Liprak Kidul	-	-	-
3	Sentulan	-	-	-
4	Gading Kulon	-	-	-
5	Klenang Kidul	-	-	-
6	Klenang Lor	-	-	-
7	Tarokan	-	-	-
8	Liprak Wetan	-	-	-
9	Liprak Kulon	-	-	-
10	Banyuanyar Kidul	-	-	-
11	Blado Wetan	-	-	-
12	Banyuanyar Tengah	-	-	-
13	Pendil	-	-	-
14	Alas Sapi	-	-	-
<b>Kecamatan Banyuanyar</b>		-	-	-

Sumber : BPS, Pendataan Potensi Desa (Podes) 2020

**Tabel 2.1.9 Kemudahan Untuk Mencapai Sarana Pendidikan Terdekat Bagi Desa/Kelurahan yang Tidak ada Sarana Pendidikan Menurut Desa/Kelurahan dan Jenjang Pendidikan di Kecamatan Banyuanyar, 2020**

No	Desa/Kelurahan	SD	MI	SMP	MTs
(1)	(2)	(3)	(4)	(5)	(6)
1	Gunung Geni	-	-	-	-
2	Liprak Kidul	-	-	-	Sangat Mudah
3	Sentulan	-	-	Sangat Mudah	Sangat Mudah
4	Gading Kulon	-	-	Sangat Mudah	Sangat Mudah
5	Klenang Kidul	-	-	-	-
6	Klenang Lor	-	-	-	Sangat Mudah
7	Tarokan	-	-	-	-
8	Liprak Wetan	-	-	-	Sangat Mudah
9	Liprak Kulon	-	-	-	-
10	Banyuanyar Kidul	-	-	Sangat Mudah	-
11	Blado Wetan	-	Sangat Mudah	-	Sangat Mudah
12	Banyuanyar Tengah	-	-	Sangat Mudah	-
13	Pendil	-	-	Sangat Mudah	Sangat Mudah
14	Alas Sapi	-	Sangat Mudah	-	Sangat Mudah

## SOSIAL DAN KESEJAHTERAN

Lanjutan Tabel 2.1.9

No	Desa/ Kelurahan	SMA	MA	SMK	Akademi/ Perguruan Tinggi
(1)	(2)	(7)	(8)	(9)	(10)
1	Gunung Geni	Sangat Mudah	-	-	Mudah
2	Liprak Kidul	Sangat Mudah	Sangat Mudah	Sangat Mudah	Sangat Mudah
3	Sentulan	Sangat Mudah	Mudah	Sangat Mudah	Mudah
4	Gading Kulon	Sangat Mudah	Sangat Mudah	Sangat Mudah	Mudah
5	Klenang Kidul	Sangat Mudah	-	Sangat Mudah	Sangat Mudah
6	Klenang Lor	Sangat Mudah	Sangat Mudah	-	Sangat Mudah
7	Tarokan	-	-	Sangat Mudah	Mudah
8	Liprak Wetan	Sangat Mudah	-	Sangat Mudah	Sangat Mudah
9	Liprak Kulon	-	-	-	Mudah
10	Banyuanyar Kidul	Sangat Mudah	-	Sangat Mudah	Sangat Mudah
11	Blado Wetan	Sangat Mudah	Sangat Mudah	Sangat Mudah	Mudah
12	Banyuanyar Tengah	Sangat Mudah	-	-	Sangat Mudah
13	Pendil	Sangat Mudah	Sangat Mudah	Sangat Mudah	Sangat Mudah
14	Alas Sapi	Sangat Mudah	Sangat Mudah	Sangat Mudah	Sangat Mudah

Catatan : Isian tabel – artinya di desa/kelurahan itu ada sekolah

Sumber : BPS, Pendataan Potensi Desa (Podes) 2020

## 2.2 KESEHATAN

**Tabel 2.2.1 Banyaknya Sarana Kesehatan Menurut Desa/Kelurahan dan Jenis Sarana Kesehatan di Kecamatan Banyuanyar, 2020**

No	Desa/Kelurahan	Rumah Sakit	Rumah Sakit Bersalin	Poliklinik/Balai Pengobatan
(1)	(2)	(3)	(4)	(4)
1	Gunung Geni	-	-	-
2	Liprak Kidul	-	-	-
3	Sentulan	-	-	-
4	Gading Kulon	-	-	-
5	Klenang Kidul	-	-	-
6	Klenang Lor	-	-	-
7	Tarokan	-	-	-
8	Liprak Wetan	-	-	-
9	Liprak Kulon	-	-	-
10	Banyuanyar Kidul	-	-	-
11	Blado Wetan	-	-	-
12	Banyuanyar Tengah	-	-	-
13	Pendil	-	-	-
14	Alas Sapi	-	-	-
<b>Kecamatan Banyuanyar</b>		-	-	-



## SOSIAL DAN KESEJAHTERAN

Lanjutan Tabel 2.2.1

No	Desa/Kelurahan	Puskesmas		Apotek
		Rawat Inap	Tanpa Rawat Inap	
(1)	(2)	(5)	(6)	(7)
1	Gunung Geni	-	-	-
2	Liprak Kidul	-	1	-
3	Sentulan	-	-	-
4	Gading Kulon	-	-	-
5	Klenang Kidul	-	1	1
6	Klenang Lor	-	-	-
7	Tarokan	-	-	-
8	Liprak Wetan	-	-	-
9	Liprak Kulon	-	-	-
10	Banyuanyar Kidul	-	-	-
11	Blado Wetan	-	-	-
12	Banyuanyar Tengah	-	-	-
13	Pendil	-	-	-
14	Alas Sapi	-	-	-
<b>Kecamatan Banyuanyar</b>		<b>-</b>	<b>2</b>	<b>1</b>

Sumber : BPS, Pendataan Potensi Desa (Podes) 2020

**Tabel 2.2.2 Kemudahan Mencapai Sarana Kesehatan Terdekat Bagi Desa/Kelurahan yang Tidak ada Sarana Kesehatan Menurut Desa/Kelurahan dan Jenis Sarana Kesehatan di Kecamatan Banyuanyar, 2020**

No	Desa/ Kelurahan	Rumah Sakit	Rumah Sakit Bersalin	Poliklinik/ Balai Pengobatan
(1)	(2)	(3)	(4)	(5)
1	Gunung Geni	Sangat Mudah	Mudah	Mudah
2	Liprak Kidul	Sangat Mudah	Sangat Mudah	Sangat Mudah
3	Sentulan	Sangat Mudah	Mudah	Mudah
4	Gading Kulon	Sangat Mudah	Sangat Mudah	Sangat Mudah
5	Klenang Kidul	Sangat Mudah	Sangat Mudah	Sangat Mudah
6	Klenang Lor	Sangat Mudah	Sangat Mudah	Sangat Mudah
7	Tarokan	Sangat Mudah	Sangat Mudah	Sangat Mudah
8	Liprak Wetan	Sangat Mudah	Sangat Mudah	Sangat Mudah
9	Liprak Kulon	Mudah	Mudah	Mudah
10	Banyuanyar Kidul	Sangat Mudah	Sangat Mudah	Sangat Mudah
11	Blado Wetan	Sangat Mudah	Sangat Mudah	Sangat Mudah
12	Banyuanyar Tengah	Sangat Mudah	Sangat Mudah	Sangat Mudah
13	Pendil	Sangat Mudah	Sangat Mudah	Sangat Mudah
14	Alas Sapi	Sangat Mudah	Sangat Mudah	Sangat Mudah

## SOSIAL DAN KESEJAHTERAN

Lanjutan Tabel 2.2.2

No	Desa/Kelurahan	Puskesmas		Apotek
		Rawat Inap	Tanpa Rawat Inap	
(1)	(2)	(6)	(7)	(8)
1	Gunung Geni	Sangat Mudah	Sangat Mudah	Sangat Mudah
2	Liprak Kidul	Sangat Mudah	-	Sangat Mudah
3	Sentulan	Sangat Mudah	Sangat Mudah	Sangat Mudah
4	Gading Kulon	Sangat Mudah	Sangat Mudah	Sangat Mudah
5	Klenang Kidul	Sangat Mudah	-	-
6	Klenang Lor	Sangat Mudah	Sangat Mudah	Sangat Mudah
7	Tarokan	Sangat Mudah	Sangat Mudah	Sangat Mudah
8	Liprak Wetan	Sangat Mudah	Sangat Mudah	Sangat Mudah
9	Liprak Kulon	Mudah	Mudah	Mudah
10	Banyuanyar Kidul	Sangat Mudah	Sangat Mudah	Sangat Mudah
11	Blado Wetan	Sangat Mudah	Sangat Mudah	Sangat Mudah
12	Banyuanyar Tengah	Sangat Mudah	Sangat Mudah	Sangat Mudah
13	Pendil	Sangat Mudah	Sangat Mudah	Sangat Mudah
14	Alas Sapi	Sangat Mudah	Sangat Mudah	Sangat Mudah

Catatan : Isian tabel – artinya di desa/kelurahan itu ada sarana kesehatan

Sumber : BPS, Pendataan Potensi Desa (Podes) 2020

**Tabel 2.2.3 Banyaknya Warga Penderita Gizi Buruk Menurut Desa/Kelurahan di Kecamatan Banyuanyar, 2018 dan 2019**

No	Desa/Kelurahan	2018	2019
(1)	(2)	(3)	(4)
1	Gunung Geni	-	-
2	Liprak Kidul	-	-
3	Sentulan	-	-
4	Gading Kulon	-	-
5	Klenang Kidul	-	-
6	Klenang Lor	-	-
7	Tarokan	-	-
8	Liprak Wetan	-	-
9	Liprak Kulon	-	-
10	Banyuanyar Kidul	-	-
11	Blado Wetan	-	-
12	Banyuanyar Tengah	-	-
13	Pendil	-	-
14	Alas Sapi	-	-
<b>Kecamatan Banyuanyar</b>		-	-

Sumber : BPS, Pendataan Potensi Desa (Podes) 2018 dan 2019

## SOSIAL DAN KESEJAHTERAN

**Tabel 2.2.4 10 Penyakit Rawat Jalan Terbanyak Berdasarkan Jumlah Kasus di Puskesmas Banyuanyar, 2020**

No	Jenis Penyakit Rawat Jalan	Jumlah Kasus
(1)	(2)	(3)
1	Penyakit Darah Tinggi Primer	890
2	Infeksi Akut Sal Pernafasan Atas	781
3	DM (NIDDM)	665
4	Peny.Pd Sistem Otot & Jar.Pengikat	390
5	Gastritis Dan Duodenitis	251
6	Persalinan Normal	237
7	Nyeri Kepala	217
8	Penyakit Kulit Alergi	199
9	Schisofrenik	178
10	Penyakit Kulit Infeksi	168

Sumber : Puskesmas Kecamatan Banyuanyar

**Tabel 2.2.5 Jumlah Pasangan Usia Subur (PUS) dan Wanita Usia Subur (WUS) di Kecamatan Banyuwangi, 2020**

No	Desa/ Kelurahan	PUS	WUS
(1)	(2)	(3)	(4)
1	Sentulan	555	605
2	Gading kulon	751	934
3	Klenang Kidul	651	835
4	Klenang Lor	661	1 050
5	Alas Sapi	240	327
6	Pendil	813	1 203
7	Tarokan	684	843
8	Liprak Wetan	1 001	1 367
9	Liprak Kidul	1 055	1 405
10	Liprak Kulon	957	1 335
11	Banyuwangi Tengah	570	651
12	Banyuwangi Kidul	595	691
13	Gunung Geni	1 318	1 662
14	Blado Wetan	522	652
<b>Kecamatan Banyuwangi</b>		<b>10 373</b>	<b>13 560</b>

Sumber : Balai Penyuluh Keluarga Berencana Kecamatan Banyuwangi

## SOSIAL DAN KESEJAHTERAN

**Tabel 2.2.6 Jumlah Peserta KB Baru Menurut Jenis Alat Kontrasepsi dan Desa/Kelurahan di Kecamatan Banyuanyar, 2020**

No	Desa / Kelurahan	Peserta KB Baru		
		IUD	MOW & MOP	Kondom
(1)	(2)	(3)	(4)	(5)
1	Gunung Geni	1	-	2
2	Liprak Kidul	2	-	2
3	Sentulan	2	1	1
4	Gading Kulon	-	1	1
5	Klenang Kidul	6	4	-
6	Klenang Lor	2	1	-
7	Tarokan	2	2	-
8	Liprak Wetan	-	-	-
9	Liprak Kulon	1	-	-
10	Banyuanyar Kidul	-	3	1
11	Blado Wetan	3	-	2
12	Banyuanyar Tengah	8	-	-
13	Pendil	3	1	2
14	Alas Sapi	3	-	-
<b>Kecamatan Banyuanyar</b>		<b>33</b>	<b>13</b>	<b>11</b>

Lanjutan Tabel 2.2.6

No	Desa / Kelurahan	Peserta KB Baru		
		Implan	Suntikan	Pil
(1)	(2)	(6)	(7)	(8)
1	Gunung Geni	4	35	30
2	Liprak Kidul	12	32	17
3	Sentulan	9	21	15
4	Gading Kulon	9	24	15
5	Klenang Kidul	8	33	15
6	Klenang Lor	14	23	16
7	Tarokan	12	28	16
8	Liprak Wetan	12	28	24
9	Liprak Kulon	10	29	22
10	Banyuanyar Kidul	4	19	22
11	Blado Wetan	1	24	20
12	Banyuanyar Tengah	12	19	18
13	Pendil	11	26	13
14	Alas Sapi	5	21	13
<b>Kecamatan Banyuanyar</b>		<b>123</b>	<b>362</b>	<b>256</b>

Sumber : Balai Penyuluh Keluarga Berencana Kecamatan Banyuanyar



## SOSIAL DAN KESEJAHTERAN

**Tabel 2.2.7 Jumlah Peserta KB Aktif Menurut Jenis Alat Kontrasepsi dan Desa/Kelurahan di Kecamatan Banyuanyar, 2020**

No	Desa / Kelurahan	Peserta KB Aktif		
		IUD	MOW & MOP	Kondom
(1)	(2)	(3)	(4)	(5)
1	Gunung Geni	4	44	10
2	Liprak Kidul	9	61	5
3	Sentulan	8	19	6
4	Gading Kulon	7	44	7
5	Klenang Kidul	12	37	5
6	Klenang Lor	7	33	8
7	Tarokan	11	84	6
8	Liprak Wetan	8	30	2
9	Liprak Kulon	9	54	3
10	Banyuanyar Kidul	3	34	6
11	Blado Wetan	12	56	6
12	Banyuanyar Tengah	12	33	5
13	Pendil	11	77	7
14	Alas Sapi	7	23	3
<b>Kecamatan Banyuanyar</b>		<b>120</b>	<b>629</b>	<b>79</b>

Lanjutan Tabel 2.2.7

No	Desa / Kelurahan	Peserta KB Aktif		
		Implan	Suntikan	Pil
(1)	(2)	(6)	(7)	(8)
1	Gunung Geni	1 236	393	111
2	Liprak Kidul	126	388	99
3	Sentulan	102	319	74
4	Gading Kulon	109	341	86
5	Klenang Kidul	106	322	88
6	Klenang Lor	59	321	91
7	Tarokan	111	325	94
8	Liprak Wetan	108	366	96
9	Liprak Kulon	83	405	99
10	Banyuanyar Kidul	57	343	86
11	Blado Wetan	55	249	62
12	Banyuanyar Tengah	49	336	84
13	Pendil	110	356	89
14	Alas Sapi	57	199	33
<b>Kecamatan Banyuanyar</b>		<b>2 368</b>	<b>4 663</b>	<b>1 192</b>

Sumber : Balai Penyuluh Keluarga Berencana Kecamatan Banyuanyar

## SOSIAL DAN KESEJAHTERAN

**Tabel 2.2.8 Jumlah Tenaga Kesehatan Menurut Desa/Kelurahan di Kecamatan Banyuanyar, 2020**

No	Desa/Kelurahan	Dokter	Perawat	Bidan	Farmasi	Ahli Gizi
(1)	(2)	(3)	(4)	(5)	(6)	(7)
1	Gunung Geni	-	1	1	-	-
2	Liprak Kidul	1	3	5	1	1
3	Sentulan	-	1	1	-	-
4	Gading Kulon	-	1	1	-	-
5	Klenang Kidul	-	7	5	1	1
6	Klenang Lor	-	-	1	-	-
7	Tarokan	-	1	1	-	-
8	Liprak Wetan	-	1	1	-	-
9	Liprak Kulon	-	-	1	-	-
10	Banyuanyar Kidul	-	1	1	-	-
11	Blado Wetan	-	1	1	-	-
12	Banyuanyar Tengah	-	1	1	-	-
13	Pendil	1	1	1	-	-
14	Alas Sapi	-	-	1	-	-
<b>Kecamatan Banyuanyar</b>		<b>2</b>	<b>19</b>	<b>22</b>	<b>2</b>	<b>2</b>

Sumber : Puskesmas Kecamatan Banyuanyar

**Tabel 2.2.9 Jumlah Lahir Hidup, Lahir Mati, Kematian Ibu dan Kematian Bayi (di Luar Lahir Mati) Menurut Desa/Kelurahan di Banyuwangi, 2020**

No	Desa / Kelurahan	Jumlah Kelahiran		
		Lahir Hidup	Lahir Mati	Total Kelahiran
(1)	(2)	(3)	(4)	(5)
1	Gunung Geni	90	-	90
2	Liprak Kidul	80	2	82
3	Sentulan	38	-	38
4	Gading Kulon	69	2	71
5	Klenang Kidul	60	2	62
6	Klenang Lor	56	1	57
7	Tarokan	56	-	56
8	Liprak Wetan	82	1	83
9	Liprak Kulon	87	1	88
10	Banyuwangi Kidul	49	-	49
11	Blado Wetan	49	-	49
12	Banyuwangi Tengah	58	-	58
13	Pendil	68	-	68
14	Alas Sapi	26	-	26
<b>Kecamatan Banyuwangi</b>		<b>868</b>	<b>9</b>	<b>877</b>

## SOSIAL DAN KESEJAHTERAN

Lanjutan Tabel 2.2.9

No	Desa/Kelurahan	Jumlah Kematian	
		Kematian Ibu	Kematian Bayi (Di Luar Lahir Mati)
(1)	(2)	(6)	(7)
1	Gunung Geni	1	1
2	Liprak Kidul	-	2
3	Sentulan	-	-
4	Gading Kulon	-	2
5	Klenang Kidul	-	1
6	Klenang Lor	-	1
7	Tarokan	-	2
8	Liprak Wetan	-	-
9	Liprak Kulon	-	3
10	Banyuanyar Kidul	-	-
11	Blado Wetan	-	-
12	Banyuanyar Tengah	-	1
13	Pendil	-	-
14	Alas Sapi	-	-
<b>Kecamatan Banyuanyar</b>		<b>1</b>	<b>13</b>

Sumber : Dinas Kesehatan Kabupaten Probolinggo

## 2.3 AGAMA

**Tabel 2.3.1 Jumlah Penduduk Menurut Desa/Kelurahan dan Agama yang Dianut di Kecamatan Banyuanyar, 2020**

No	Desa/Kelurahan	Islam	Protestan	Katolik	Hindu
(1)	(2)	(3)	(4)	(5)	(6)
1	Gunung Geni	6 623	1	-	-
2	Liprak Kidul	6 182	3	-	1
3	Sentulan	2 442	-	-	-
4	Gading kulon	4 147	-	-	-
5	Klenang Kidul	3 457	22	6	-
6	Klenang Lor	3 446	2	-	-
7	Tarokan	3 687	-	-	-
8	Liprak Wetan	4 688	-	-	-
9	Liprak Kulon	5 224	9	5	-
10	Banyuanyar Kidul	3 002	-	-	-
11	Blado Wetan	2 619	-	-	-
12	Banyuanyar Tengah	2 824	7	-	-
13	Pendil	4 586	3	-	-
14	Alas Sapi	1 617	-	-	-
<b>Kecamatan Banyuanyar</b>		<b>54 544</b>	<b>47</b>	<b>11</b>	<b>1</b>

## SOSIAL DAN KESEJAHTERAN

Lanjutan Tabel 2.3.1

No	Desa/Kelurahan	Budha	Konghucu	Lainnya
(1)	(2)	(7)	(8)	(9)
1	Gunung Geni	-	-	-
2	Liprak Kidul	-	-	-
3	Sentulan	-	-	-
4	Gading Kulon	-	-	-
5	Klenang kidul	-	-	-
6	Klenang lor	-	-	-
7	Tarokan	-	-	-
8	Liprak Wetan	-	-	-
9	Liprak kulon	2	-	-
10	Banyuanyar kidul	-	-	-
11	Blado wetan	-	-	-
12	Banyuanyar tengah	-	-	-
13	Pendil	-	-	-
14	Alas sapi	-	-	-
<b>Kecamatan Banyuanyar</b>		<b>2</b>	-	-

Sumber: Dinas Kependudukan dan Pencatatan Sipil Kabupaten Probolinggo

**Tabel 2.3.2 Jumlah Sarana Tempat Peribadatan Menurut Jenis Tempat Peribadatan dan Desa/Kelurahan di Kecamatan Banyuanyar, 2020**

No	Desa/Kelurahan	Masjid	Musholla	Gereja Protestan
(1)	(2)	(3)	(4)	(5)
1	Gunung Geni	9	98	-
2	Liprak Kidul	9	105	-
3	Sentulan	4	20	-
4	Gading Kulon	6	21	-
5	Klenang kidul	6	27	-
6	Klenang lor	3	18	-
7	Tarokan	3	21	-
8	Liprak Wetan	5	63	-
9	Liprak kulon	8	65	-
10	Banyuanyar kidul	2	26	-
11	Blado wetan	9	21	-
12	Banyuanyar tengah	3	28	-
13	Pendil	5	32	-
14	Alas sapi	2	9	-
<b>Kecamatan Banyuanyar</b>		<b>74</b>	<b>554</b>	<b>-</b>



## SOSIAL DAN KESEJAHTERAN

Lanjutan Tabel 2.3.2

No	Desa/Kelurahan	Gereja Katolik	Pura	Vihara
(1)	(2)	(6)	(7)	(8)
1	Sentulan	-	-	-
2	Gading kulon	-	-	-
3	Klenang Kidul	-	-	-
4	Klenang Lor	-	-	-
5	Alas Sapi	-	-	-
6	Pendil	-	-	-
7	Tarokan	-	-	-
8	Liprak Wetan	-	-	-
9	Liprak Kidul	-	-	-
10	Liprak Kulon	-	-	-
11	Banyuanyar Tengah	-	-	-
12	Banyuanyar Kidul	-	-	-
13	Gunung Geni	-	-	-
14	Blado Wetan	-	-	-
<b>Kecamatan Banyuanyar</b>		-	-	-

Sumber : Kantor Desa

**Tabel 2.3.3** Jumlah Penduduk yang Menunaikan Ibadah Haji Menurut Jenis Kelamin dan Desa/Kelurahan di Kecamatan Banyuanyar, 2020

No	Desa/Kelurahan	Laki-Laki	Perempuan	Jumlah
(1)	(2)	(3)	(4)	(5)
1	Gunung Geni	-	-	-
2	Liprak Kidul	-	-	-
3	Sentulan	-	-	-
4	Gading Kulon	-	-	-
5	Klenang Kidul	-	-	-
6	Klenang Lor	-	-	-
7	Tarokan	-	-	-
8	Liprak Wetan	-	-	-
9	Liprak Kulon	-	-	-
10	Banyuanyar Kidul	-	-	-
11	Blado Wetan	-	-	-
12	Banyuanyar Tengah	-	-	-
13	Pendil	-	-	-
14	Alas Sapi	-	-	-
<b>Kecamatan Banyuanyar</b>		-	-	-

Catatan : Tahun 2020 tidak ada pelaksanaan Ibadah Haji

Sumber : Kantor Urusan Agama Kecamatan Banyuanyar

## SOSIAL DAN KESEJAHTERAN

**Tabel 2.3.4 Jumlah Nikah Menurut Desa/Kelurahan di Kecamatan Banyuanyar Tahun 2020**

No	Desa/Kelurahan	Nikah
(1)	(2)	(3)
1	Gunung Geni	33
2	Liprak Kidul	35
3	Sentulan	16
4	Gading Kulon	35
5	Klenang Kidul	29
6	Klenang Lor	29
7	Tarokan	42
8	Liprak Wetan	34
9	Liprak Kulon	32
10	Banyuanyar Kidul	22
11	Blado Wetan	17
12	Banyuanyar Tengah	26
13	Pendil	40
14	Alas Sapi	6
<b>Kecamatan Banyuanyar</b>		<b>396</b>

Sumber : Kantor Urusan Agama

**Tabel 2.3.5 Jumlah Perceraian Menurut Faktor Penyebab Perceraian di Kecamatan Banyuwangi, 2020**

No	Faktor Penyebab Perceraian	Jumlah
(1)	(2)	(3)
1	Zina	4
2	Mabuk	-
3	Madat	-
4	Judi	-
5	Meninggalkan Salah Satu Pihak	1
6	Dihukum Penjara	1
7	Poligami	-
8	KDRT	2
9	Cacat Badan	-
10	Perselisihan dan Pertengkaran Terus Menerus	56
11	Kawin Paksa	1
12	Murtad	-
13	Ekonomi	39
14	Lainnya	-
<b>Jumlah</b>		<b>104</b>

Sumber : Pengadilan Agama Kabupaten Probolinggo

## SOSIAL DAN KESEJAHTERAN

**Tabel 2.3.6 Jumlah Cerai Talak dan Cerai Gugat Menurut Desa/Kelurahan di Kecamatan Banyuanyar, 2020**

No	Desa/Kelurahan	Cerai Talak	Cerai Gugat	Jumlah
(1)	(2)	(3)	(4)	(5)
1	Gunung Geni	3	4	7
2	Liprak Kidul	5	6	11
3	Sentulan	1	1	2
4	Gading Kulon	2	5	7
5	Klenang Kidul	3	5	8
6	Klenang Lor	3	3	6
7	Tarokan	-	4	4
8	Liprak Wetan	8	8	16
9	Liprak Kulon	-	13	13
10	Banyuanyar Kidul	1	4	5
11	Blado Wetan	-	2	2
12	Banyuanyar Tengah	4	3	7
13	Pendil	2	7	9
14	Alas Sapi	3	4	7
<b>Kecamatan Banyuanyar</b>		<b>35</b>	<b>69</b>	<b>104</b>

Sumber : Pengadilan Agama Kabupaten Probolinggo

**Tabel 2.3.7 Jumlah Pondok Pesantren Menurut Desa/Kelurahan di Kecamatan Banyuanyar tahun 2020**

No	Desa/Kelurahan	Pondok Pesantren
(1)	(2)	(3)
1	Gunung Geni	2
2	Liprak Kidul	-
3	Sentulan	-
4	Gading Kulon	-
5	Klenang Kidul	4
6	Klenang Lor	-
7	Tarokan	2
8	Liprak Wetan	1
9	Liprak Kulon	2
10	Banyuanyar Kidul	1
11	Blado Wetan	3
12	Banyuanyar Tengah	1
13	Pendil	1
14	Alas Sapi	-
<b>Kecamatan Banyuanyar</b>		<b>17</b>

Sumber : Kantor Urusan Agama Kecamatan Banyuanyar

## SOSIAL DAN KESEJAHTERAN

### 2.4 SOSIAL LAINNYA

**Tabel 2.4.1 Jumlah Keluarga Penerima Manfaat (KPM) Bantuan Sosial Pangan Program Sembako dan Desa/Kelurahan di Kecamatan Banyuwangor Tahun 2020**

Bulan	Desa/Kelurahan		
	Gunung Geni	Liprak Kidul	Sentulan
(1)	(2)	(3)	(4)
Januari	1 190	706	280
Februari	1 170	685	258
Maret	1 028	688	279
April	991	671	274
Mei	1 363	973	384
Juni	1 419	998	373
Juli	1 419	998	373
Agustus	1 419	998	373
September	1 495	1 036	392
Oktober	1 494	1 031	385
November	1 494	1 031	384
Desember	1 498	1 036	387
<b>Jumlah</b>	<b>15 980</b>	<b>10 851</b>	<b>4 142</b>

Lanjutan Tabel 2.4.1

Bulan	Desa/Kelurahan		
	Gading Kulon	Klenang Kidul	Klenang Lor
(1)	(5)	(6)	(7)
Januari	582	412	309
Februari	548	398	304
Maret	576	409	304
April	557	400	294
Mei	728	545	374
Juni	712	548	362
Juli	712	548	362
Agustus	712	550	362
September	757	575	382
Oktober	751	573	379
November	750	573	378
Desember	760	578	378
<b>Jumlah</b>	<b>8 145</b>	<b>6 109</b>	<b>4 188</b>



## SOSIAL DAN KESEJAHTERAN

Lanjutan Tabel 2.4.1

Bulan	Desa/Kelurahan		
	Tarokan	Liprak Wetan	Liprak Kulon
(1)	(8)	(9)	(10)
Januari	391	659	827
Februari	390	653	823
Maret	351	581	704
April	350	569	692
Mei	464	729	937
Juni	452	746	953
Juli	452	746	953
Agustus	452	746	953
September	469	790	987
Oktober	467	789	983
November	466	787	980
Desember	467	793	981
<b>Jumlah</b>	<b>5 171</b>	<b>8 588</b>	<b>10 773</b>

Lanjutan Tabel 2.4.1

Bulan	Desa/Keluarahan		
	Banyuanyar Kidul	Blado Wetan	Banyuanyar Tengah
(1)	(11)	(12)	(13)
Januari	514	347	357
Februari	506	344	355
Maret	451	314	325
April	436	303	318
Mei	585	377	402
Juni	570	341	410
Juli	570	341	410
Agustus	570	341	410
September	600	360	420
Oktober	598	360	420
November	598	360	420
Desember	601	363	421
<b>Jumlah</b>	<b>6 599</b>	<b>4 151</b>	<b>4 668</b>

## SOSIAL DAN KESEJAHTERAN

Lanjutan Tabel 2.4.1

Bulan	Desa/Kelurahan	
	Pendil	Alas Sapi
(1)	(14)	(15)
Januari	616	210
Februari	610	202
Maret	553	208
April	542	205
Mei	707	263
Juni	720	271
Juli	720	271
Agustus	720	271
September	752	279
Oktober	752	279
November	752	278
Desember	752	278
<b>Jumlah</b>	<b>8 196</b>	<b>3 015</b>

Sumber : Dinas Sosial Kabupaten Probolinggo

**Tabel 2.4.2 Jumlah Keluarga Penerima Program Bantuan Sosial Tunai (BST) di Kecamatan Banyuwang, 2020**

No	Bulan	Jumlah Keluarga Penerima BST
(1)	(2)	(3)
1	April	688
2	Mei	688
3	Juni	562
4	Juli	634
5	Agustus	634
6	September	622
7	Oktober	622
8	November	622
9	Desember	622
<b>Jumlah</b>		<b>5 694</b>

Catatan : Pada tahun 2020 pemberian program BST dimulai bulan April 2020, sedangkan pada bulan Januari-Maret belum ada program BST

Sumber : Dinas Sosial Kabupaten Probolinggo

## SOSIAL DAN KESEJAHTERAN

**Tabel 2.4.3 Jumlah Keluarga Penerima Manfaat (KPM) Data Bayar PKH di Kecamatan Banyuanyar, 2020**

No	Tahap/Bulan	Jumlah Keluarga Penerima Manfaat (KPM) Data Bayar PKH
(1)	(2)	(3)
1	Tahap 1	3 681
2	Tahap 2	3 936
3	April	4 210
4	Mei	4 159
5	Juni	4 146
6	Juli	4 055
7	Agustus	4 097
8	September	4 129
9	Tahap 4	4 149
<b>Jumlah</b>		<b>36 562</b>

Catatan : Program Data Bayar KPM PKH mulai bulan April sampai September 2020 diberikan perbulan sebagai stimulus kompensasi Covid 19, sedangkan untuk akhir tahun dicairkan pada tahap 4 yaitu periode Oktober-Desember 2020.

Sumber : Dinas Sosial Kabupaten Probolinggo

**Banyaknya Desa/Kelurahan Menurut Penggunaan Fasilitas Tempat Buang Air Besar Sebagian Besar Keluarga di Kecamatan Banyuanyar, 2018, 2019, dan 2020**

<b>Fasilitas Tempat Buang Air Besar</b>	<b>2018</b>	<b>2019</b>	<b>2020</b>
(1)	(2)	(3)	(4)
<b>Jamban</b>	<b>10</b>	<b>13</b>	<b>14</b>
Sendiri	9	13	14
Bersama	1	-	-
Umum	-	-	-
<b>Bukan Jamban</b>	<b>4</b>	<b>1</b>	<b>-</b>

Sumber : BPS, Pendataan Potensi Desa (Podes) 2018, 2019 dan 2020

## SOSIAL DAN KESEJAHTERAN

**Tabel 2.4.5 Banyaknya Kejadian Bencana Alam Menurut Desa/Kelurahan dan Jenis Bencana Alam di Kecamatan Banyuanyar, 2019**

No	Desa/Kelurahan	Gempa Bumi	Tsunami	Gunung Meletus	Tanah Longsor
(1)	(2)	(3)	(4)	(5)	(6)
1	Gunung Geni	-	-	-	-
2	Liprak Kidul	-	-	-	-
3	Sentulan	-	-	-	-
4	Gading Kulon	-	-	-	-
5	Klenang Kidul	-	-	-	-
6	Klenang Lor	-	-	-	-
7	Tarokan	-	-	-	-
8	Liprak Wetan	-	-	-	-
9	Liprak Kulon	-	-	-	-
10	Banyuanyar Kidul	-	-	-	-
11	Blado Wetan	-	-	-	-
12	Banyuanyar Tengah	-	-	-	-
13	Pendil	-	-	-	-
14	Alas Sapi	-	-	-	-
<b>Kecamatan Banyuanyar</b>		-	-	-	-

Lanjutan Tabel 2.4.5

No	Desa/Kelurahan	Banjir	Banjir Bandang	Kekeringan
(1)	(2)	(7)	(8)	(9)
1	Gunung Geni	-	-	-
2	Liprak Kidul	-	-	-
3	Sentulan	-	-	-
4	Gading Kulon	-	-	-
5	Klenang Kidul	-	-	-
6	Klenang Lor	-	-	-
7	Tarokan	-	-	-
8	Liprak Wetan	-	-	-
9	Liprak Kulon	-	-	-
10	Banyuanyar Kidul	-	-	-
11	Blado Wetan	-	-	-
12	Banyuanyar Tengah	-	-	-
13	Pendil	-	-	-
14	Alas Sapi	-	-	-
<b>Kecamatan Banyuanyar</b>		-	-	-



## SOSIAL DAN KESEJAHTERAN

Lanjutan Tabel 2.4.5

No	Desa/Kelurahan	Kebakaran Hutan dan Lahan	Angin Puyuh/ Puting Beliung/ Topan	Gelombang Pasang Laut
(1)	(2)	(10)	(11)	(12)
1	Gunung Geni	-	-	-
2	Liprak Kidul	-	-	-
3	Sentulan	-	-	-
4	Gading Kulon	-	-	-
5	Klenang Kidul	-	-	-
6	Klenang Lor	-	-	-
7	Tarokan	-	-	-
8	Liprak Wetan	-	-	-
9	Liprak Kulon	-	-	-
10	Banyuanyar Kidul	-	1	-
11	Blado Wetan	-	-	-
12	Banyuanyar Tengah	-	-	-
13	Pendil	-	-	-
14	Alas Sapi	-	-	-
<b>Kecamatan Banyuanyar</b>		-	<b>1</b>	-

Sumber : BPS, Pendataan Potensi Desa (Podes) 2020

**Tabel 2.4.6 Banyaknya Korban Jiwa Akibat Bencana Alam Menurut Desa/Kelurahan dan Jenis Bencana Alam di Kecamatan Banyuanyar, 2019**

	Desa/Kelurahan	Gempa Bumi	Tsunami	Gunung Meletus	Tanah Longsor
	(1)	(2)	(3)	(4)	(5)
1	Gunung Geni	-	-	-	-
2	Liprak Kidul	-	-	-	-
3	Sentulan	-	-	-	-
4	Gading Kulon	-	-	-	-
5	Klenang Kidul	-	-	-	-
6	Klenang Lor	-	-	-	-
7	Tarokan	-	-	-	-
8	Liprak Wetan	-	-	-	-
9	Liprak Kulon	-	-	-	-
10	Banyuanyar Kidul	-	-	-	-
11	Blado Wetan	-	-	-	-
12	Banyuanyar Tengah	-	-	-	-
13	Pendil	-	-	-	-
14	Alas Sapi	-	-	-	-
	<b>Kecamatan Banyuanyar</b>	-	-	-	-

## SOSIAL DAN KESEJAHTERAN

Lanjutan Tabel 2.4.6

No	Desa/Kelurahan	Banjir	Banjir Bandang	Kekeringan
(1)	(2)	(6)	(7)	(8)
1	Gunung Geni	-	-	-
2	Liprak Kidul	-	-	-
3	Sentulan	-	-	-
4	Gading Kulon	-	-	-
5	Klenang Kidul	-	-	-
6	Klenang Lor	-	-	-
7	Tarokan	-	-	-
8	Liprak Wetan	-	-	-
9	Liprak Kulon	-	-	-
10	Banyuanyar Kidul	-	-	-
11	Blado Wetan	-	-	-
12	Banyuanyar Tengah	-	-	-
13	Pendil	-	-	-
14	Alas Sapi	-	-	-
<b>Kecamatan Banyuanyar</b>		-	-	-

Lanjutan Tabel 2.4.6

No	Desa/Kelurahan	Kebakaran Hutan dan Lahan	Angin Puyuh/ Puting Beliung/ Topan	Gelombang Pasang Laut
(1)	(2)	(9)	(10)	(11)
1	Gunung Geni	-	-	-
2	Liprak Kidul	-	-	-
3	Sentulan	-	-	-
4	Gading Kulon	-	-	-
5	Klenang Kidul	-	-	-
6	Klenang Lor	-	-	-
7	Tarokan	-	-	-
8	Liprak Wetan	-	-	-
9	Liprak Kulon	-	-	-
10	Banyuanyar Kidul	-	-	-
11	Blado Wetan	-	-	-
12	Banyuanyar Tengah	-	-	-
13	Pendil	-	-	-
14	Alas Sapi	-	-	-
<b>Kecamatan Banyuanyar</b>		-	-	-

Sumber : BPS, Pendataan Potensi Desa (Podes) 2020

## SOSIAL DAN KESEJAHTERAN

### Keberadaan Fasilitas/Upaya Antisipasi/Mitigasi Bencana

**Tabel 2.4.7 Alam Menurut Desa/Kelurahan di Kecamatan Banyuanyar, 2020**

No	Desa/Kelurahan	Sistem Peringatan Dini Bencana Alam	Sistem Peringatan Dini Khusus Tsunami	Perlengkapan Keselamatan
(1)	(2)	(3)	(4)	(5)
1	Gunung Geni	Tidak Ada	Bukan Wilayah Potensi Tsunami	Ada
2	Liprak Kidul	Tidak Ada	Bukan Wilayah Potensi Tsunami	Ada
3	Sentulan	Tidak Ada	Bukan Wilayah Potensi Tsunami	Ada
4	Gading Kulon	Tidak Ada	Bukan Wilayah Potensi Tsunami	Ada
5	Klenang Kidul	Tidak Ada	Bukan Wilayah Potensi Tsunami	Ada
6	Klenang Lor	Tidak Ada	Bukan Wilayah Potensi Tsunami	Ada
7	Tarokan	Tidak Ada	Bukan Wilayah Potensi Tsunami	Ada
8	Liprak Wetan	Tidak Ada	Bukan Wilayah Potensi Tsunami	Ada
9	Liprak Kulon	Tidak Ada	Bukan Wilayah Potensi Tsunami	Ada
10	Banyuanyar Kidul	Tidak Ada	Bukan Wilayah Potensi Tsunami	Ada
11	Blado Wetan	Tidak Ada	Bukan Wilayah Potensi Tsunami	Ada
12	Banyuanyar Tengah	Tidak Ada	Bukan Wilayah Potensi Tsunami	Ada
13	Pendil	Tidak Ada	Bukan Wilayah Potensi Tsunami	Ada
14	Alas Sapi	Tidak Ada	Bukan Wilayah Potensi Tsunami	Ada

Lanjutan Tabel 2.4.7

No	Desa/Kelurahan	Rambu-rambu dan Jalur Evakuasi Bencana	Pembuatan, Perawatan, atau Normalisasi: Sungai, Kanal, Tanggul, Parit, Drainase, Waduk, Pantai, dll
(1)	(2)	(6)	(7)
1	Gunung Geni	Tidak Ada	Ada
2	Liprak Kidul	Tidak Ada	Ada
3	Sentulan	Tidak Ada	Ada
4	Gading Kulon	Tidak Ada	Ada
5	Klenang Kidul	Tidak Ada	Ada
6	Klenang Lor	Tidak Ada	Ada
7	Tarokan	Tidak Ada	Ada
8	Liprak Wetan	Tidak Ada	Ada
9	Liprak Kulon	Tidak Ada	Tidak Ada
10	Banyuanyar Kidul	Tidak Ada	Ada
11	Blado Wetan	Tidak Ada	Ada
12	Banyuanyar Tengah	Tidak Ada	Ada
13	Pendil	Tidak Ada	Ada
14	Alas Sapi	Tidak Ada	Ada

Sumber : BPS, Pendataan Potensi Desa (Podes) 2020

## SOSIAL DAN KESEJAHTERAN

**Tabel 2.4.8** Banyaknya Desa/Kelurahan yang Memiliki Kelompok Kegiatan Olahraga Menurut Jenis Olahraga dan Ketersediaan Fasilitas/Lapangan Olahraga di Kecamatan Banyuwang, 2020

Jenis Olahraga	Kondisi Fasilitas/Lapangan Olahraga			Tidak Ada Fasilitas/Lapangan Olahraga
	Baik	Rusak Sedang	Rusak Parah	
(1)	(2)	(3)	(4)	(5)
Sepak bola	-	3	-	11
Bola voli	1	11	-	2
Bulu tangkis	1	-	-	13
Bola basket	-	-	-	14
Tenis lapangan	-	-	-	14
Tenis meja	3	-	-	11
Futsal	-	-	-	14
Renang	-	-	-	14
Bela diri (pencak silat, karate, dll)	-	1	-	13
Bilyard	2	1	-	11
Pusat kebugaran (senam, fitness, aerobik, dll)	-	-	-	14
Lainnya	-	-	-	14

Sumber : BPS, Pendataan Potensi Desa (Podes) 2020

**Tabel 2.4.9** Jumlah Tindak Kejahatan yang Dilaporkan dan yang Diselesaikan di Polsek Banyuwang, 2020

Jenis Tindak Kejahatan	Jumlah Tindak Kejahatan Yang Dilaporkan	Jumlah Tindak Kejahatan Yang Diselesaikan
(1)	(2)	(3)
<b>A. Terhadap Fisik Manusia</b>	-	-
Pembunuhan	-	-
Pemerksaan	-	-
Penganiayaan Ringan	-	-
Penganiayaan Berat	-	-
Penculikan	-	-
KDRT	-	-
<b>B. Terhadap Hak Milik (Barang)</b>	<b>3</b>	-
Kebakaran	-	-
Pencurian Dengan Pemberatan	1	-
Pencurian dengan Kekerasan	-	-
Pencurian Kendaraan Bermotor	2	-
Pencurian Kawat Telephon	-	-
Pencurian Kayu Jati	-	-
Pencurian Hewan	-	-
<b>C. Jenis Kejahatan Lainnya</b>	-	-
Narkotik	-	-
Uang Palsu	-	-
Lainnya (pedegar pil dex)	-	-
<b>Jumlah (A+B+C)</b>	<b>3</b>	-

Sumber : Polres Probolinggo





## BAB 3. PERTANIAN, KEHUTANAN, PETERNAKAN, dan PERIKANAN



### Tanaman Pangan

Produksi Padi di Kecamatan Banyuwiyar tahun 2020 adalah **4.843,65 ton**, dengan total luas panen mencapai **937 Ha**.



### Hortikultura

Komoditas sayuran yang paling banyak diproduksi pada tahun 2020 adalah **Bawang Merah** dengan produksi **60.860 kuintal** dan luas panen **670 Ha**.



### Peternakan

Populasi ternak yang paling banyak di Kecamatan Banyuwiyar adalah **sapi potong** dengan jumlah **11.762 ekor** pada tahun 2020.



# PERTANIAN, KEHUTANAN, PETERNAKAN DAN PERIKANAN

## PENJELASAN TEKNIS

1. **Lahan sawah** adalah lahan pertanian yang berpetak-petak dan dibatasi oleh pematang (galengan), saluran untuk menahan/menyalurkan air, yang biasanya ditanami padi sawah tanpa memandang dari mana diperoleh atau status lahan tersebut, Lahan yang dimaksud termasuk lahan yang terdaftar di Pajak Bumi Bangunan, luran Pembangunan Daerah, lahan bengkok, lahan serobotan, lahan rawa yang ditanami padi dan lahan bekas tanaman tahunan yang telah dijadikan sawah, baik yang ditanami padi, palawija atau tanaman semusim lainnya,
2. **Data pokok** tanaman pangan yang dikumpulkan adalah luas panen dan produktivitas (hasil per hektar), Produksi tanaman pangan merupakan hasil perkalian antara luas panen dengan produktivitas, Pengumpulan data luas panen dilakukan setiap bulan dengan pendekatan area kecamatan di seluruh wilayah Indonesia, Pengumpulan data produktivitas dilakukan melalui pengukuran langsung pada plot ubinan. Pengumpulan data produktivitas dilakukan setiap subround (empat bulanan) pada waktu panen petani,
3. **Data produksi padi dan palawija** yang disajikan adalah dalam kualitas: gabah kering giling (padi), pipilan kering (jagung), biji kering (kedelai dan kacang tanah), dan umbi basah (ubi kayu dan ubi jalar),
4. **Tanaman buah-buahan semusim** adalah tanaman sumber vitamin, garam mineral, dan lain-lain yang dikonsumsi dari bagian tanaman yang berupa buah, berumur kurang dari satu tahun, tidak berbentuk pohon/rumpun tetapi menjalar dan berbatang lunak,
5. **Tanaman buah-buahan tahunan** adalah tanaman sumber vitamin, garam mineral, dan lain-lain yang dikonsumsi dari bagian tanaman yang berupa buah dan merupakan tanaman tahunan,
6. **Luas panen tanaman hortikultura** adalah luas tanaman sayuran, buah-buahan, biofarmaka, dan tanaman hias yang diambil berukuran  $2\frac{1}{2}$  m x  $2\frac{1}{2}$  m.



## PERTANIAN, KEHUTANAN, PETERNAKAN DAN PERIKANAN

### 3.1 PERTANIAN

**Tabel 3.1.1 Luas Panen, Produktivitas, dan Produksi Komoditas Tanaman Pangan Menurut Jenis Komoditas Tanaman Pangan di Kecamatan Banyuwanyar, 2020**

No	Jenis Komoditas	Luas Panen (Ha)	Produktivitas (ton/Ha)	Produksi (ton)
(1)	(2)	(3)	(4)	(5)
1	Padi Sawah	937,00	5,17	4 843,65
2	Padi Ladang	-	-	-
3	Padi	937,00	5,17	4 843,65
4	Jagung	3 419,00	5,23	17 888,46
5	Kedelai	-	-	-
6	Kacang Tanah	45,00	1,15	51,89
7	Kacang Hijau	-	-	-
8	Ubi Kayu	-	-	-
9	Ubi Jalar	-	-	-

Sumber : Dinas Ketahanan Pangan dan Pertanian Kabupaten Probolinggo

# PERTANIAN, KEHUTANAN, PETERNAKAN DAN PERIKANAN

## 3.2 HORTIKULTURA

**Tabel 3.2.1 Luas Panen dan Produksi Tanaman Sayuran dan Buah Semusim Menurut Jenis Komoditas di Kecamatan Banyuanyar 2019 dan 2020**

No	Komoditas	Luas Panen (Ha)		Produksi (Ku)	
		2019	2020	2019	2020
(1)	(2)	(3)	(4)	(5)	(6)
1	Bawang Daun	-	-	-	-
2	Bawang Merah	625	670	60 920	60 860
3	Bawang Putih	-	-	-	-
4	Bayam	-	-	-	-
5	Blewah	-	-	-	-
6	Buncis	-	-	-	-
7	Cabai Besar	-	5	-	457
8	Cabai Rawit	181	383	4 110	6 859
9	Jamur*	-	-	-	-
10	Kacang Merah	-	-	-	-
11	Kacang Panjang	-	-	-	-
12	Kangkung	-	-	-	-
13	Kembang Kol	-	-	-	-
14	Kentang	-	-	-	-
15	Ketimun	-	-	-	-
16	Kubis	-	-	-	-
17	Labu Siam	-	-	-	-
18	Lobak	-	-	-	-
19	Melon	-	-	-	-
20	Paprika	-	-	-	-

**PERTANIAN, KEHUTANAN, PETERNAKAN DAN PERIKANAN**

**Lanjutan Tabel 3.2.1**

No	Komoditas	Luas Panen (Ha)		Produksi (Ku)	
		2019	2020	2019	2020
(1)	(2)	(3)	(4)	(5)	(6)
21	Petsai/Sawi	-	-	-	-
22	Semangka	1	-	190	-
23	Stroberi	-	-	-	-
24	Terung	3	-	450	-
25	Tomat	12	10	2 812	3 150
26	Wortel	-	-	-	-

Catatan : \* Satuan luas panen dan produksi tanaman Jamur dalam m/kg

Sumber : BPS, Statistik Pertanian Hortikultura SPH



**PERTANIAN, KEHUTANAN, PETERNAKAN DAN PERIKANAN**

**Tabel 3.2.2 Produksi Buah-buahan dan Sayuran Tahunan Menurut Jenis Komoditas di Kecamatan Banyuanyar, 2019 dan 2020**

No	Komoditas	Produksi (Ku)	
		2019	2020
(1)	(2)	(3)	(4)
1	Alpukat	1 703	16
2	Anggur	-	-
3	Apel	-	-
4	Belimbing	199	20
5	Duku/Langsat	-	-
6	Durian	134	-
7	Jambu Air	835	4
8	Jambu Biji	341	-
9	Jengkol	-	-
10	Jeruk Besar	-	-
11	Jeruk Siam/Kepron	-	-
12	Mangga	59 439	175 000
13	Manggis	-	-
14	Markisa/Konyal	-	-
15	Melinjo	-	-
16	Nangka/Cempedak	8 221	-
17	Nenas	-	-
18	Pepaya	337	68
19	Petai	41	48
20	Pisang	23 137	1 287

## PERTANIAN, KEHUTANAN, PETERNAKAN DAN PERIKANAN

Lanjutan Tabel 3.2.2

No	Komoditas	Produksi (Ku)	
		2019	2020
(1)	(2)	(3)	(4)
21	Rambutan	50	-
22	Salak	-	-
23	Sawo	30	-
24	Sirsak	473	5
25	Sukun	-	47

Sumber : BPS, Statistik Pertanian Hortikultura SPH

**PERTANIAN, KEHUTANAN, PETERNAKAN DAN PERIKANAN**

**Tabel 3.2.3 Luas Panen dan Produksi Tanaman Biofarmaka Menurut Jenis Komoditas di Kecamatan Banyuwang, 2019 dan 2020**

No	Komoditas	Luas Panen (m <sup>2</sup> )		Produksi (Kg)	
		2019	2020	2019	2020
(1)	(2)	(3)	(4)	(5)	(6)
1	Dlingo/Dringo	-	-	-	-
2	Jahe	325	325	1 125	2 600
3	Kapulaga	-	-	-	-
4	Keji Beling	-	-	-	-
5	Kencur	-	-	-	-
6	Kunyit	15	15	37	90
7	Laos/Lengkuas	45	45	110	360
8	Lempuyang	-	-	-	-
9	Lidah Buaya	-	-	-	-
10	Mahkota Dewa*	-	-	-	-
11	Mengkudu/Pace*	121	-	171	-
12	Sambiloto	-	-	-	-
13	Temuireng	-	-	-	-
14	Temukunci	-	-	-	-
15	Temulawak	-	-	-	-

Catatan : \*Untuk tanaman Mahkota Dewa dan Mengkudu satuan luas panen dan produksi dalam pohon/ kg

Sumber : BPS, Statistik Pertanian Hortikultura SPH

**PERTANIAN, KEHUTANAN, PETERNAKAN DAN PERIKANAN**

**Tabel 3.2.4 Luas Panen Tanaman Hias Menurut Jenis Komoditas di Kecamatan Banyuwangi, 2019 dan 2020**

No	Komoditas	Satuan	Luas Panen (Ha)	
			2019	2020
(1)	(2)	(3)	(4)	(5)
1	Anggrek	m2	-	-
2	Anthurium Bunga	m2	-	-
3	Anthurium Daun	m2	-	-
4	Anyelir	m2	-	-
5	Balanceng	m2	-	-
6	Dracaena	m2	-	-
7	Euphorbia	m2	-	-
8	Gladiol	m2	-	-
9	Hanjuang	m2	-	-
10	Herbras	m2	-	-
11	Kamboja Jepang	m2	-	-
12	Keladi Hias	m2	-	-
13	Krisan	m2	-	-
14	Mawar	m2	-	-
15	Melati	m2	-	-
16	Monstera	m2	-	-
17	Pakis	m2	-	-
18	Palem	pohon	-	-
19	Pedang-Pedangan	m2	-	-
20	Philodendron	m2	-	-

## PERTANIAN, KEHUTANAN, PETERNAKAN DAN PERIKANAN

Lanjutan Tabel 3.2.4

No	Komoditas	Satuan	Luas Panen (Ha)	
			2019	2020
(1)	(2)	(3)	(4)	(5)
21	Pisang-Pisangan	m2	-	-
22	Sedap Malam	m2	-	-
23	Soka	m2	-	-
24	Sri Rejeki	m2	-	-

Sumber : BPS, Statistik Pertanian Hortikultura SPH

**PERTANIAN, KEHUTANAN, PETERNAKAN DAN PERIKANAN**

**Tabel 3.2.5 Produksi Tanaman Hias Menurut Jenis Komoditas di Kecamatan Banyuwangi, 2019 dan 2020**

No	Komoditas	Satuan	Produksi (Kg)	
			2019	2020
(1)	(2)	(3)	(4)	(5)
1	Anggrek	tangkai	-	-
2	Anthurium Bunga	tangkai	-	-
3	Anthurium Daun	pohon	-	-
4	Anyelir	tangkai	-	-
5	Balanceng	pohon	-	-
6	Dracaena	pohon	-	-
7	Euphorbia	pohon	-	-
8	Gladiol	tangkai	-	-
9	Hanjuang	pohon	-	-
10	Herbras	tangkai	-	-
11	Kamboja Jepang	pohon	-	-
12	Keladi Hias	pohon	-	-
13	Krisan	tangkai	-	-
14	Mawar	tangkai	-	-
15	Melati	kg	-	-
16	Monstera	pohon	-	-
17	Pakis	pohon	-	-
18	Palem	pohon	-	-
19	Pedang-Pedangan	rumpun	-	-
20	Philodendron	pohon	-	-

## PERTANIAN, KEHUTANAN, PETERNAKAN DAN PERIKANAN

Lanjutan Tabel 3.2.5

No	Komoditas	Satuan	Produksi (Kg)	
			2019	2020
(1)	(2)	(3)	(4)	(5)
21	Pisang-Pisangan	tangkai	-	-
22	Sedap Malam	tangkai	-	-
23	Soka	pohon	-	-
24	Sri Rejeki	pohon	-	-

Sumber : BPS, Statistik Pertanian Hortikultura SPH

**3.3 PERKEBUNAN**

**Tabel 3.3.1 Luas Areal dan Produksi Komoditas Tanaman Perkebunan Menurut Jenis Komoditas Tanaman Perkebunan di Kecamatan Banyuanyar, 2020**

No	Jenis Komoditas	Luas Areal (Ha)	Produksi (ton)
(1)	(2)	(3)	(4)
1	Kelapa Sawit	-	-
2	Kelapa	156,00	234,00
3	Karet	-	-
4	Kopi	-	-
5	Kakao	-	-
6	Tebu	-	-
7	Teh	-	-
8	Tembakau	-	-

Sumber : Dinas Ketahanan Pangan dan Pertanian Kabupaten Probolinggo



## PERTANIAN, KEHUTANAN, PETERNAKAN DAN PERIKANAN

### 3.4 KEHUTANAN

**Tabel 3.4.1 Luas Kawasan Hutan di Kecamatan Banyuwayar, 2020**

Jenis Kawasan Hutan	Luas Kawasan (Ha)
(1)	(2)
- Hutan Lindung	194,00
- Hutan Produksi	-
Terbatas	-
Tetap	-
Dapat Dikonversikan	-
<b>Jumlah</b>	<b>194,00</b>

Sumber : Perum Perhutani Jawa Timur, Kesatuan Pemangkuan Hutan (KPH) Probolinggo

3.5 PETERNAKAN

**Tabel 3.5.1 Populasi Ternak Menurut Jenis Ternak dan Jenis Kelamin di Kecamatan Banyuwang, 2020**

Jenis Ternak	Jantan	Betina	Jumlah
(1)	(2)	(3)	(3)
Sapi Perah	-	-	-
Sapi Potong	5 053	6 709	11 762
Kerbau	-	-	-
Kuda	12	-	12
Kambing	...	...	1 078
Domba	...	...	1 113
Babi	...	...	...
Kelinci	...	...	78

Catatan : ... adalah data tidak tersedia

Sumber : Dinas Peternakan Kabupaten Probolinggo

## PERTANIAN, KEHUTANAN, PETERNAKAN DAN PERIKANAN

**Tabel 3.5.2 Populasi Unggas Menurut Jenis Unggas di Kecamatan Banyuanyar, 2020**

No	Jenis Unggas	Jumlah Populasi
(1)	(2)	(2)
1	Ayam Buras	3 549
2	Ayam Petelur	800
3	Ayam Pedaging	96 275
4	Itik	660
5	Itik Manila	5
6	Burung Puyuh	4 500
7	Merpati	526

Sumber : Dinas Peternakan Kabupaten Probolinggo

### 3.6 PERIKANAN

**Tabel 3.6.1 Jumlah Rumah Tangga Perikanan Budidaya Menurut Jenis Budidaya di Kecamatan Banyuanyar, 2020**

Jenis Budidaya	Jumah Rumah Tangga
(1)	(2)
Budidaya Laut	-
Tambak	-
Kolam	37
Keramba	-
Jaring Apung	-
Jaring Tancap	-
Sawah	-

Sumber : Dinas Perikanan Kabupaten Probolinggo

## PERTANIAN, KEHUTANAN, PETERNAKAN DAN PERIKANAN

**Tabel 3.6.2** Produksi Perikanan Tangkap dan Perikanan Budidaya Menurut Jenis Perikanan Tangkap dan Perikanan Budidaya di Kecamatan Banyuanyar, 2020

Jenis Kawasan Hutan	Produksi (ton)
(1)	(2)
- <b>Perikanan Tangkap</b>	-
Penangkapan Laut	-
Penangkapan Perairan Umum	-
- <b>Perikanan Budidaya</b>	<b>37,37</b>
Tambak	-
Kolam	37,37
Keramba	-
Jaring Apung	-
Jaring Tancap	-
Sawah	-
Laut	-

Sumber : Dinas Perikanan Kabupaten Probolinggo

## BAB 4. PEMERINTAHAN

Jumlah Wilayah Administrasi di Kecamatan Banyuanyar

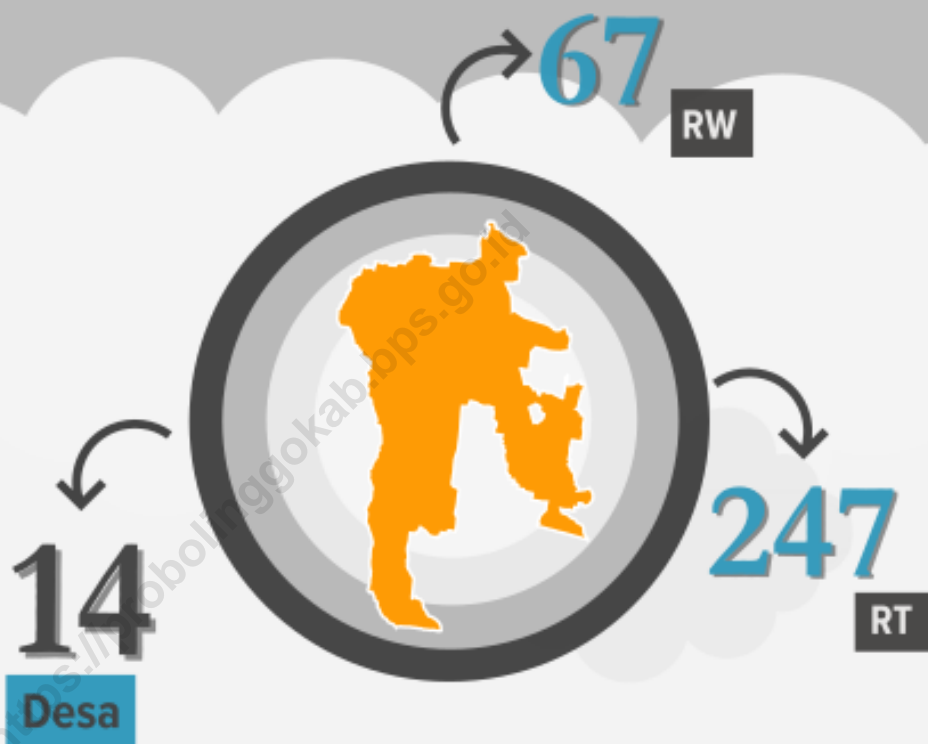

Pada tahun 2020, wilayah administratif Kecamatan Banyuanyar terdiri dari

**14 Desa, 67 Rukun Warga (RW) dan 247 Rukun Tetangga (RT).**

*\*Sumber Data: Masing-Masing Kantor Desa*



## PENJELASAN TEKNIS

1. **Wilayah administrasi** adalah wilayah yang batas-batasnya ditentukan berdasarkan kepentingan administrasi pemerintahan atau politik seperti provinsi, kabupaten, kotamadya, kecamatan, desa, dan RT/RW.
2. **Desa** merupakan sebuah wilayah administratif yang berada di bawah tingkat kecamatan, dimana ini merupakan kumpulan dari beberapa pemukiman kecil yang disebut dengan dusun, kampung, banjar, maupun jorong. Menurut Peraturan Pemerintah Nomor 72 tahun 2005 menyatakan bahwa desa merupakan kesatuan masyarakat hukum yang memiliki batas-batas wilayah dan memiliki kewenangan untuk mengatur serta mengurus kepentingan masyarakat setempat yang berdasarkan pada asal usul dan adat istiadat setempat yang diakui dan dihormati dalam sistem pemerintah Negara Kesatuan Republik Indonesia.
3. Anggota Dewan Perwakilan Rakyat Daerah (DPRD) dipilih melalui pemilihan umum (pemilu) dan dilantik dalam masa jabatan lima tahun.
4. **Pegawai Negeri** adalah mereka yang setelah memenuhi syarat-syarat yang ditentukan dalam peraturan perundang-undangan yang berlaku, diangkat oleh pejabat yang berwenang dan disertai tugas dalam sesuatu jabatan Negeri atau disertai tugas Negara lainnya yang ditetapkan berdasarkan sesuatu peraturan perundang-undangan dan digaji menurut peraturan perundang-undangan yang berlaku.





## 4.1 WILAYAH ADMINISTRASI

**Tabel 4.1.1** Jumlah Rukun Tetangga (RT), Rukun Warga (RW) dan Dusun Menurut Desa/Kelurahan di Kecamatan Banyuanyar, 2020

No	Desa/Kelurahan	Rukun Tetangga (RT)	Rukun Warga (RW)	Dusun
(1)	(2)	(3)	(4)	(5)
1	Gunung Geni	32	2	10
2	Liprak Kidul	34	11	11
3	Sentulan	10	4	4
4	Gading Kulon	11	5	5
5	Klenang Kidul	17	5	5
6	Klenang Lor	15	4	4
7	Tarokan	15	5	5
8	Liprak Wetan	32	5	5
9	Liprak Kulon	16	6	5
10	Banyuanyar Kidul	12	5	5
11	Blado Wetan	9	2	5
12	Banyuanyar Tengah	12	4	4
13	Pendil	28	7	4
14	Alas Sapi	4	2	4
<b>Kecamatan Banyuanyar</b>		<b>247</b>	<b>67</b>	<b>76</b>

Sumber : Kantor Desa

## PEMERINTHAN

### 4.2 SUMBER DAYA MANUSIA

**Tabel 4.2.1 Nama-Nama Muspika dan Kepala Desa/Lurah di Kecamatan Banyuanyar, 2020**

No	Jabatan	Nama
(1)	(2)	(3)
1	Camat	Drs. Imam Syafi'i, M.Si.
2	Kapolsek	Agus Rachmad Wijaya
3	Danramil	Kapten Zeni Milian
4	Kepala Desa Gunung Geni	M. Aly
5	Kepala Desa Liprak Kidul	Muhammad Ali
6	Kepala Desa Sentulan	Fathur Rohman
7	Kepala Desa Gading Kulon	H. Jumadi
8	Kepala Desa Klenang Kidul	Sariyanto
9	Penjabat Kepala Desa Klenang Lor	H. Imam Syafi'i
10	Kepala Desa Tarokan	Mohammad Yadi
11	Kepala Desa Liprak Wetan	Hj. Zubaidah
12	Penjabat Kepala Desa Liprak Kulon	Soegianto
13	Kepala Desa Banyuanyar Kidul	H. Latifuddin
14	Kepala Desa Blado Wetan	H. Zainullah
15	Kepala Desa Banyuanyar Tengah	Zamroni
16	Kepala Desa Pendil	H. Machfuds
17	Kepala Desa Alas Sapi	Dwi Jadmiko

Sumber : Kantor Kecamatan

**Tabel 4.2.2 Jumlah Pegawai Negeri Sipil (PNS) Menurut Tingkat Pendidikan dan Jenis Kelamin di Kecamatan Banyuwangi, 2020**

No	Tingkat Pendidikan	Laki-Laki	Perempuan	Jumlah
(1)	(2)	(3)	(4)	(5)
1	Sampai Dengan SD	-	-	-
2	SMP/ Sederajat	-	-	-
3	SMA/ Sederajat	21	5	26
4	Diploma I, II / Akta I, II	3	-	3
5	Diploma III/ Akta III/ Sarjana Muda	2	21	23
5	Tingkat Sarjana, Master, Doktor/Ph.D	71	61	132
<b>Jumlah</b>		<b>97</b>	<b>87</b>	<b>184</b>

Catatan : Sebanyak 200 PNS kantor tempat bekerjanya berada di wilayah Kota Probolinggo khususnya di Kecamatan Wonoasih, Kanigaran, dan Mayangan

Sumber : Badan Kepegawaian Daerah Kabupaten Probolinggo

## PEMERINTHAN

**Tabel 4.2.3 Jumlah Pegawai Negeri Sipil (PNS) Menurut Tingkat Kepangkatan dan Jenis Kelamin di Kecamatan Banyuwang, 2020**

No	Pangkat/Golongan/Ruang	Laki-Laki	Perempuan	Jumlah
(1)	(2)	(3)	(4)	(5)
1	I/a (Juru Muda)	-	-	-
2	I/b (Juru Muda Tingkat I)	-	-	-
3	I/c (Juru)	-	-	-
4	I/d (Juru Tingkat I)	1	-	1
	<b>Golongan I</b>	<b>1</b>	<b>-</b>	<b>1</b>
5	II/a (Pengatur Muda)	1	-	1
6	II/b (Pengatur Muda Tingkat I)	3	-	3
7	II/c (Pengatur)	6	10	16
8	II/d (Pengatur Tingkat I)	12	5	17
	<b>Golongan II</b>	<b>22</b>	<b>15</b>	<b>37</b>
9	III/a (Penata Muda)	1	13	14
10	III/b (Penata Muda Tingkat I)	14	19	33
11	III/c (Penata)	11	5	16
12	III/d (Penata Tingkat I)	13	12	25
	<b>Golongan III</b>	<b>39</b>	<b>49</b>	<b>88</b>
13	IV/a (Pembina)	9	7	16
14	IV/b (Pembina Tingkat I)	25	16	41
15	IV/c (Pembina Utama Muda)	1	-	1
16	IV/d (Pembina Utama Madya)	-	-	-
17	IV/e (Pembina Utama)	-	-	-
	<b>Golongan IV</b>	<b>35</b>	<b>23</b>	<b>58</b>
	<b>Jumlah</b>	<b>97</b>	<b>87</b>	<b>184</b>

Catatan : Sebanyak 200 PNS kantor tempat bekerjanya berada di wilayah Kota Probolinggo khususnya di Kecamatan Wonoasih, Kanigaran, dan Mayangan

Sumber : Badan Kepegawaian Daerah Kabupaten Probolinggo

**Tabel 4.2.4 Jumlah Pegawai Negeri Sipil (PNS) Menurut Agama dan Jenis Kelamin di Kecamatan Banyuwayar, 2020**

No	Jenis Agama	Laki-Laki	Perempuan	Jumlah
(1)	(2)	(3)	(4)	(5)
1	Islam	97	86	183
2	Katolik	-	-	-
3	Protestan	-	1	1
4	Budha	-	-	-
5	Hindu	-	-	-
<b>Jumlah</b>		<b>97</b>	<b>87</b>	<b>184</b>

Catatan : Sebanyak 200 PNS kantor tempat bekerjanya berada di wilayah Kota Probolinggo khususnya di Kecamatan Wonoasih, Kanigaran, dan Mayangan

Sumber : Badan Kepegawaian Daerah Kabupaten Probolinggo

## PEMERINTHAN

**Tabel 4.2.5 Jumlah Pegawai Negeri Sipil (PNS) Menurut Umur dan Jenis Kelamin di Kecamatan Banyuanyar, 2020**

No	Umur	Laki-Laki	Perempuan	Jumlah
(1)	(2)	(3)	(4)	(5)
1	< 30	-	1	1
2	30-39	6	23	29
3	40-49	25	26	51
4	50-55	36	21	57
5	>55	30	16	46
<b>Jumlah</b>		<b>97</b>	<b>87</b>	<b>184</b>

Catatan : Sebanyak 200 PNS kantor tempat bekerjanya berada di wilayah Kota Probolinggo khususnya di Kecamatan Wonoasih, Kanigaran, dan Mayangan

Sumber : Badan Kepegawaian Daerah Kabupaten Probolinggo

## BAB 5. KEPENDUDUKAN

### Penduduk Kecamatan Banyuwangi

Rasio jenis kelamin penduduk

berdasarkan data Hasil Sensus

Kecamatan Banyuwangi adalah **95,83**,

Penduduk Tahun 2020 adalah **54.736**

yang berarti setiap **100** perempuan

jiwa.

terdapat sekitar **95** laki-laki,

Jumlah Penduduk Kecamatan Banyuwangi, 2020

**54.736** jiwa

**26.785**

Laki-laki



**27.951**

Perempuan



**95,83**

Rasio Jenis  
Kelamin



**1.163** jiwa/km<sup>2</sup>

Kepadatan  
Penduduk

\*Sumber Data: BPS-Hasil SP2020





## PEENJELASAN TEKNIS

1. Sumber utama data kependudukan adalah sensus penduduk yang dilaksanakan setiap sepuluh tahun sekali. Sensus penduduk telah dilaksanakan sebanyak enam kali sejak Indonesia merdeka, yaitu tahun 1961, 1971, 1980, 1990, 2000, dan 2010.

Di dalam sensus penduduk, pencacahan dilakukan terhadap seluruh penduduk yang berdomisili di wilayah teritorial Indonesia termasuk warga negara asing kecuali anggota korps diplomatik negara sahabat beserta keluarganya.

Metode pengumpulan data dalam sensus dilakukan dengan wawancara antara petugas sensus dengan responden dan juga melalui *e-census*. Pencatatan penduduk menggunakan konsep usual residence, yaitu konsep di mana penduduk biasa bertempat tinggal. Bagi penduduk yang bertempat tinggal tetap dicacah di mana mereka biasa tinggal, sedangkan untuk penduduk yang tidak bertempat tinggal tetap dicacah di tempat di mana mereka ditemukan petugas sensus pada malam 'Hari Sensus'. Termasuk penduduk yang tidak bertempat tinggal tetap adalah

tuna wisma, awak kapal berbendera Indonesia, penghuni perahu/rumah apung, masyarakat terpencil/terasing, dan pengungsi. Bagi mereka yang mempunyai tempat tinggal tetap dan sedang bepergian ke luar wilayah lebih dari enam bulan, tidak dicacah di tempat tinggalnya, tetapi dicacah di tempat tujuannya. Untuk tahun yang tidak dilaksanakan sensus penduduk, data kependudukan diperoleh dari hasil proyeksi penduduk. Proyeksi penduduk merupakan suatu perhitungan ilmiah yang didasarkan pada asumsi dari komponen-komponen perubahan penduduk, yaitu kelahiran, kematian, dan migrasi. Proyeksi penduduk Indonesia 2010–2035 menggunakan data dasar penduduk hasil SP2010.

2. **Penduduk Indonesia** adalah semua orang yang berdomisili di wilayah teritorial Indonesia selama 6 bulan atau lebih dan atau mereka yang berdomisili kurang dari 6 bulan tetapi bertujuan menetap.
3. **Kepadatan penduduk** adalah rasio banyaknya penduduk per kilometer persegi.

## KEPENDUDUKAN

4. **Rasio jenis kelamin** adalah perbandingan antara penduduk laki-laki dan penduduk perempuan pada suatu wilayah dan waktu tertentu. Biasanya dinyatakan dengan banyaknya penduduk laki-laki untuk 100 penduduk perempuan.
5. **Distribusi penduduk** adalah pola persebaran penduduk di suatu wilayah, baik berdasarkan batas-batas geografis maupun berdasarkan batas-batas administrasi pemerintahan.
6. **Komposisi penduduk** adalah pola persebaran penduduk menurut karakteristiknya, contoh: penduduk menurut kelompok umur, penduduk menurut jenis kelamin
7. **Rumah tangga** adalah se-seorang atau sekelompok orang yang mendiami sebagian atau seluruh bangunan fisik atau sensus, dan biasanya tinggal bersama serta makan dari satu dapur
8. **Migrasi** penduduk adalah perpindahan penduduk dengan tujuan untuk menetap dari suatu tempat ke tempat lain melewati batas administratif (migrasi internal) atau batas politik/negara (migrasi internasional).
9. **Mata pencaharian** adalah pekerjaan yang menjadi pokok penghidupan. Mata pencaharian diartikan pula sebagai segala aktivitas manusia dalam memberdayakan potensi sumber daya alam.

## KEPENDUDUKAN

**Tabel 5.1 Penduduk, Laju Pertumbuhan Penduduk, Distribusi Persentase Penduduk, Kepadatan Penduduk, Rasio Jenis Kelamin Menurut Desa/Kelurahan di Kecamatan Banyuanyar, 2020**

Desa/Kelurahan	Penduduk (ribu)	Laju Pertumbuhan Penduduk per Tahun 2010-2020
(1)	(2)	(3)
Gunung Geni	6 708	0,95
Liprak Kidul	6 204	0,78
Sentulan	2 457	0,49
Gading Kulon	4 113	0,81
Klenang Kidul	3 493	-0,09
Klenang Lor	3 440	0,78
Tarokan	3 644	0,49
Liprak Wetan	4 724	0,71
Liprak Kulon	5 285	0,23
Banyuanyar Kidul	3 026	-0,04
Blado Wetan	2 596	-1,01
Banyuanyar Tengah	2 783	0,39
Pendil	4 631	0,28
Alas Sapi	1 632	1,02
<b>Kecamatan Banyuanyar</b>	<b>54 736</b>	<b>0,46</b>

## KEPENDUDUKAN

Lanjutan Tabel 5.1

Desa/Kelurahan	Persentase Penduduk	Kepadatan Penduduk (per km <sup>2</sup> )
(1)	(4)	(5)
Gunung Geni	12,26	849
Liprak Kidul	11,33	1 200
Sentulan	4,49	878
Gading Kulon	7,51	588
Klenang Kidul	6,38	1 284
Klenang Lor	6,28	1 849
Tarokan	6,66	1 288
Liprak Wetan	8,63	1 144
Liprak Kulon	9,66	1 573
Banyuanyar Kidul	5,53	1 414
Blado Wetan	4,74	980
Banyuanyar Tengah	5,08	1 496
Pendil	8,46	2 740
Alas Sapi	2,98	1 700
<b>Kecamatan Banyuanyar</b>	<b>100,00</b>	<b>1 163</b>

Lanjutan Tabel 5.1

Desa/Kelurahan	Rasio Jenis Kelamin
(1)	(6)
Gunung Geni	93,98
Liprak Kidul	98,27
Sentulan	95,47
Gading Kulon	93,74
Klenang Kidul	97,68
Klenang Lor	99,54
Tarokan	95,70
Liprak Wetan	91,88
Liprak Kulon	94,73
Banyuanyar Kidul	94,22
Blado Wetan	93,88
Banyuanyar Tengah	93,13
Pendil	99,53
Alas Sapi	105,03
<b>Kecamatan Banyuanyar</b>	<b>95,83</b>

Catatan : <sup>1</sup> Hasil SP 2020 (September)

Laju Pertumbuhan Penduduk dihitung berdasarkan penduduk hasil SP2010 dengan kondisi desa/kelurahan tahun 2020, dibandingkan dengan penduduk hasil SP2020 Laju Pertumbuhan Penduduk terlalu tinggi atau negatif karena adanya perubahan wilayah pada desa/kelurahan antara SP2010 dan SP2020

Sumber : BPS-Hasil Sensus Penduduk 2020

## KEPENDUDUKAN

**Tabel 5.2 Jumlah Penduduk Menurut Kelompok Umur dan Jenis Kelamin Menurut Desa/Kelurahan di Kecamatan Banyuwayar, September 2020**

Umur	Desa/Kelurahan					
	Gunung Geni			Liprak Kidul		
	L	P	Jumlah	L	P	Jumlah
(1)	(2)	(3)	(4)	(5)	(6)	(7)
0-14	720	727	1 447	778	690	1 468
15-64	2 287	2 410	4 697	2 063	2 171	4 234
65+	243	321	564	234	268	502
<b>Jumlah</b>	<b>3 250</b>	<b>3 458</b>	<b>6 708</b>	<b>3 075</b>	<b>3 129</b>	<b>6 204</b>

Lanjutan Tabel 5.2

Umur	Desa/Kelurahan					
	Sentulan			Gading Kulon		
	L	P	Jumlah	L	P	Jumlah
(1)	(8)	(9)	(10)	(11)	(12)	(13)
0-14	298	281	579	472	487	959
15-64	830	874	1 704	1 391	1 465	2 856
65+	72	102	174	127	171	298
<b>Jumlah</b>	<b>1 200</b>	<b>1 257</b>	<b>2 457</b>	<b>1 990</b>	<b>2 123</b>	<b>4 113</b>



## KEPENDUDUKAN

Lanjutan Tabel 5.2

Umur	Desa/Kelurahan					
	Klenang Kidul			Klenang Lor		
	L	P	Jumlah	L	P	Jumlah
(1)	(14)	(15)	(16)	(17)	(18)	(19)
0-14	421	388	809	445	396	841
15-64	1 161	1 179	2 340	1 179	1 161	2 340
65+	144	200	344	92	167	259
<b>Jumlah</b>	<b>1 726</b>	<b>1 767</b>	<b>3 493</b>	<b>1 716</b>	<b>1 724</b>	<b>3 440</b>

Lanjutan Tabel 5.2

Umur	Desa/Kelurahan					
	Tarokan			Liprak Wetan		
	L	P	Jumlah	L	P	Jumlah
(1)	(20)	(21)	(22)	(23)	(24)	(25)
0-14	443	394	837	489	589	1 078
15-64	1 211	1 306	2 517	1 639	1 641	3 280
65+	128	162	290	134	232	366
<b>Jumlah</b>	<b>1 782</b>	<b>1 862</b>	<b>3 644</b>	<b>2 262</b>	<b>2 462</b>	<b>4 724</b>

# KEPENDUDUKAN

Lanjutan Tabel 5.2

Umur	Desa/Kelurahan					
	Liprak Kulon			Banyuanyar Kidul		
	L	P	Jumlah	L	P	Jumlah
(1)	(32)	(33)	(34)	(35)	(36)	(37)
0-14	608	581	1 189	348	358	706
15-64	1 782	1 880	3 662	1 034	1 065	2 099
65+	181	253	434	86	135	221
<b>Jumlah</b>	<b>2 571</b>	<b>2 714</b>	<b>5 285</b>	<b>1 468</b>	<b>1 558</b>	<b>3 026</b>

Lanjutan Tabel 5.2

Umur	Desa/Kelurahan					
	Blado Wetan			Banyuanyar Tengah		
	L	P	Jumlah	L	P	Jumlah
(1)	(38)	(39)	(40)	(41)	(42)	(43)
0-14	294	324	618	347	350	697
15-64	874	882	1 756	917	966	1 883
65+	89	133	222	78	125	203
<b>Jumlah</b>	<b>1 257</b>	<b>1 339</b>	<b>2 596</b>	<b>1 342</b>	<b>1 441</b>	<b>2 783</b>

## KEPENDUDUKAN

Lanjutan Tabel 5.2

Umur	Desa/Kelurahan					
	Pendil			Alas Sapi		
	L	P	Jumlah	L	P	Jumlah
(1)	(44)	(45)	(46)	(47)	(48)	(49)
0-14	529	511	1 040	218	189	407
15-64	1 609	1 586	3 195	555	535	1 090
65+	172	224	396	63	72	135
<b>Jumlah</b>	<b>2 310</b>	<b>2 321</b>	<b>4 631</b>	<b>836</b>	<b>796</b>	<b>1 632</b>

Sumber : BPS Hasil Sensus Penduduk 2020

**Tabel 5.3 Jumlah Penduduk Menurut Kelompok Umur Generasi dan Desa/Kelurahan di Kecamatan Banyuanyar**

Kelompok Umur Generasi	Desa/Kelurahan		
	Gunung Geni	Liprak Kidul	Sentulan
(1)	(2)	(3)	(4)
Post Generasi Z	816	850	315
Generasi Z	1 565	1 392	593
Milenial	1 601	1 514	582
Generasi X	1 538	1 362	563
Boomer	989	932	364
Pre Boomer	199	154	40
<b>Jumlah</b>	<b>6 708</b>	<b>6 204</b>	<b>2 457</b>

# KEPENDUDUKAN

Lanjutan Tabel 5.3

Kelompok Umur Generasi	Desa/Kelurahan		
	Gading Kulon	Klenang Kidul	Klenang Lor
(1)	(5)	(6)	(7)
Post Generasi Z	563	443	477
Generasi Z	933	832	864
Milenial	963	819	803
Generasi X	967	723	720
Boomer	591	591	497
Pre Boomer	96	85	79
<b>Jumlah</b>	<b>4 113</b>	<b>3 493</b>	<b>3 440</b>

Lanjutan Tabel 5.3

Kelompok Umur Generasi	Desa/Kelurahan		
	Tarokan	Liprak Wetan	Liprak Kulon
(1)	(8)	(9)	(10)
Post Generasi Z	460	566	643
Generasi Z	898	1 156	1 274
Milenial	842	1 113	1 215
Generasi X	826	1 110	1 247
Boomer	536	667	776
Pre Boomer	82	112	130
<b>Jumlah</b>	<b>3 644</b>	<b>4 724</b>	<b>5 285</b>



## KEPENDUDUKAN

Lanjutan Tabel 5.3

Kelompok Umur Generasi	Desa/Kelurahan		
	Banyuanyar Kidul	Blado Wetan	Banyuanyar Tengah
(1)	(11)	(12)	(13)
Post Generasi Z	396	324	373
Generasi Z	737	675	722
Milenial	720	588	639
Generasi X	644	561	605
Boomer	471	387	390
Pre Boomer	58	61	54
<b>Jumlah</b>	<b>3 026</b>	<b>2 596</b>	<b>2 783</b>

Lanjutan Tabel 5.3

Kelompok Umur Generasi	Desa/Kelurahan	
	Pendil	Alas Sapi
(1)	(14)	(15)
Post Generasi Z	552	221
Generasi Z	1 130	384
Milenial	988	378
Generasi X	1 141	362
Boomer	707	243
Pre Boomer	113	44
<b>Jumlah</b>	<b>4 631</b>	<b>1 632</b>

Sumber : BPS Hasil Sensus Penduduk 2020

## KEPENDUDUKAN

**Tabel 5.4 Jumlah Kepala Keluarga Menurut Jenis Kelamin dan Desa/Kelurahan di Kecamatan Banyuanyar, 2020**

No	Desa/Kelurahan	Jumlah Kepala Keluarga		
		Laki-Laki	Perempuan	Jumlah
(1)	(2)	(3)	(4)	(5)
1	Gunung Geni	1 808	401	2 209
2	Liprak Kidul	1 752	411	2 163
3	Sentulan	706	156	862
4	Gading Kulon	1 135	222	1 357
5	Klenang Kidul	923	255	1 178
6	Klenang Lor	940	233	1 173
7	Tarokan	1 027	279	1 306
8	Liprak Wetan	1 320	381	1 701
9	Liprak Kulon	1 422	408	1 830
10	Banyuanyar Kidul	836	218	1 054
11	Blado Wetan	691	180	871
12	Banyuanyar Tengah	748	180	928
13	Pendil	1 277	348	1 625
14	Alas Sapi	454	101	555
<b>Kecamatan Banyuanyar</b>		<b>15 039</b>	<b>3 773</b>	<b>18 812</b>

Sumber : Dinas Kependudukan dan Pencatatan Sipil Kabupaten Probolinggo

**Tabel 5.5 Jumlah Kelahiran dan Kematian Per Desa/Kelurahan di Kecamatan Banyuanyar, 2020**

No	Desa/Kelurahan	Jumlah Kelahiran	Jumlah Kematian
(1)	(2)	(3)	(3)
1	Gunung Geni	164	4
2	Liprak Kidul	139	3
3	Sentulan	49	2
4	Gading Kulon	86	-
5	Klenang Kidul	73	3
6	Klenang Lor	100	2
7	Tarokan	71	2
8	Liprak Wetan	75	2
9	Liprak Kulon	116	2
10	Banyuanyar Kidul	58	-
11	Blado Wetan	45	1
12	Banyuanyar Tengah	52	3
13	Pendil	75	4
14	Alas Sapi	29	-
<b>Kecamatan Banyuanyar</b>		<b>1 132</b>	<b>28</b>

Sumber : Dinas Kependudukan dan Catatan Sipil Kab Probolinggo

## KEPENDUDUKAN

Tabel 5.6 Jumlah Migrasi Masuk dan Migrasi Keluar Menurut Desa/Kelurahan di Kecamatan Banyuanyar, 2020

No	Desa/Kelurahan	Migrasi Masuk	Migrasi Keluar
(1)	(2)	(3)	(4)
1	Gunung Geni	59	51
2	Liprak Kidul	55	59
3	Sentulan	24	23
4	Gading Kulon	41	44
5	Klenang Kidul	36	33
6	Klenang Lor	35	60
7	Tarokan	42	59
8	Liprak Wetan	37	53
9	Liprak Kulon	53	58
10	Banyuanyar Kidul	27	17
11	Blado Wetan	14	27
12	Banyuanyar Tengah	34	24
13	Pendil	36	69
14	Alas Sapi	15	15
<b>Kecamatan Banyuanyar</b>		<b>508</b>	<b>592</b>

Sumber : Dinas Kependudukan dan Pencatatan Sipil Kabupaten Probolinggo

## BAB 6. INDUSTRI & ENERGI



Jumlah Pelanggan  
Listrik PLN

**19.074**

### Statistik Energi



Sebanyak **14** dari **14** Desa  
menggunakan **LPG 3 Kg**  
sebagai **Bahan Bakar**  
**Memasak Utama**



Sebanyak **8** dari **14** Desa  
menggunakan **Sumur Bor / Pompa**  
sebagai **Sumber Air Minum Utama**

\*Sumber Data: BPS, Pendataan Potensi Desa (Podes) 2020



### PENJELASAN TEKNIS

1. **Perusahaan Listrik Negara** adalah perusahaan yang berusaha di bidang tenaga listrik untuk kepentingan masyarakat dan negara dan meliputi usaha-usaha seperti : produksi, transmisi dan distribusi tenaga listrik, perencanaan dan pembangunan tenaga listrik, perusahaan dan pengembangan tenaga listrik, perusahaan jasa-jasa di bidang tenaga listrik.
2. **Lampu jalan** merupakan lampu yang digunakan untuk penerangan jalan pada malam hari sehingga pejalan kaki, pesepeda dan pengendara dapat melihat dengan lebih jelas jalan yang akan dilalui pada malam hari, sehingga dapat meningkatkan keselamatan lalu lintas dan keamanan dari para pengguna jalan.
3. **Bahan bakar** adalah suatu materi apapun yang bisa diubah menjadi energi. Biasanya bahan bakar mengandung energi panas yang dapat dilepaskan dan dimanipulasi. Kebanyakan bahan bakar digunakan manusia melalui proses pembakaran dimana bahan bakar tersebut akan melepaskan panas setelah direaksikan dengan oksigen diudara. Selain minyak tanah dan LPG, jenis bahan bakar yang umumnya digunakan oleh masyarakat untuk memasak adalah kayu bakar, arang, listrik, biomasa, dan lain sebagainya.
4. **Air bersih** merupakan air yang dapat digunakan untuk keperluan sehari-hari yang kualitasnya memenuhi syarat-syarat kesehatan dan dapat diminum apabila telah dimasak. Untuk **air minum** merupakan air yang melalui proses pengolahan atau tahapan proses pengolahan memenuhi syarat kesehatan dan langsung diminum.





**Tabel 6.1 Banyaknya Keluarga Menurut Desa/Kelurahan dan Jenis Pengguna Listrik di Kecamatan Banyuanyar, 2020**

No	Desa/Kelurahan	Pengguna Listrik			Bukan Pengguna Listrik
		PLN	Non PLN	Jumlah	
(1)	(2)	(3)	(4)	(5)	(5)
1	Gunung Geni	2 219	-	2 219	-
2	Liprak Kidul	2 077	-	2 077	-
3	Sentulan	867	-	867	-
4	Gading Kulon	1 384	-	1 384	-
5	Klenang Kidul	1 226	-	1 226	-
6	Klenang Lor	1 189	-	1 189	-
7	Tarokan	1 268	-	1 268	-
8	Liprak Wetan	1 677	-	1 677	-
9	Liprak Kulon	1 956	-	1 956	-
10	Banyuanyar Kidul	1 086	-	1 086	-
11	Blado Wetan	917	-	917	-
12	Banyuanyar Tengah	914	-	914	-
13	Pendil	1 719	-	1 719	-
14	Alas Sapi	575	-	575	-
<b>Kecamatan Banyuanyar</b>		<b>19 074</b>	<b>-</b>	<b>19 074</b>	<b>-</b>

Sumber : BPS, Pendataan Potensi Desa (Podes) 2020

## INDUSTRI DAN ENERGI

**Tabel 6.2 Banyaknya Desa/Kelurahan Menurut Keberadaan Penerangan Jalan Utama Desa/Kelurahan di Kecamatan Banyuwangi, 2018, 2019, dan 2020**

Penerangan Jalan Utama	2018	2019	2020
(1)	(2)	(3)	(4)

### Sumber Penerangan Jalan Utama

Listrik Pemerintah	7	7	5
Listrik Non Pemerintah	7	7	9
Non Listrik	-	-	-

Sumber : BPS, Pendataan Potensi Desa (Podes) 2018, 2019, dan 2020

**Tabel 6.3 Banyaknya Desa/Kelurahan Menurut Jenis Bahan Bakar untuk Memasak yang Digunakan Oleh Sebagian Besar Keluarga di Kecamatan Banyuwang, 2018, 2019, dan 2020**

Jenis Bahan Bakar	2018	2019	2020
(1)	(2)	(3)	(4)
Gas Kota	-	-	-
LPG 3 Kg	11	14	14
LPG lebih dari 3 Kg	-	-	-
Minyak Tanah	-	-	-
Kayu Bakar	3	-	-
Lainnya	-	-	-

Catatan : <sup>1</sup> Termasuk LPG lebih dari 3 Kg

Sumber : BPS, Pendataan Potensi Desa (Podes) 2018, 2019, dan 2020

## INDUSTRI DAN ENERGI

**Tabel 6.4** Banyaknya Desa/Kelurahan Menurut Sumber Air Minum Sebagian Besar Keluarga di Kecamatan Banyuanyar, 2018, 2019, dan 2020

Sumber Air Minum	2018	2019	2020
(1)	(2)	(3)	(4)
Air Kemasan Bermerk	-	-	-
Air Isi Ulang	1	-	-
Ledeng Dengan Meteran	6	6	6
Ledeng Tanpa Meteran	-	-	-
Sumur Bor atau Pempa	7	8	8
Sumur	-	-	-
Mata Air	-	-	-
Sungai/Danau/Kolam/ Waduk/Situ/ Embung/Bendungan	-	-	-
Air Hujan	-	-	-
Lainnya	-	-	-

Sumber : BPS, Pendataan Potensi Desa (Podes) 2018, 2019, dan 2020

# BAB 7. PERDAGANGAN

Banyaknya

Sarana/Prasarana

Ekonomi dan Keuangan ?

Kecamatan Banyuwangi



Pasar

2



Minimarket/  
Swalayan

3



Hotel

0



Bank

4



Restaurant

0

\*Sumber Data: BPS, Pendataan Potensi Desa (Podes) 2020



## PENJELASAN TEKNIS

1. **Perdagangan** merupakan suatu hal yang sangat penting dalam kegiatan perekonomian suatu negara, Giatnya aktivitas perdagangan suatu negara menjadi indikasi tingkat kemakmuran masyarakatnya serta menjadi tolak ukur tingkat perekonomian negara itu sendiri, Sehingga bisa dibidang perdagangan merupakan urat nadi perekonomian suatu negara,

berdasarkan asas kekeluargaan, Berdasarkan tingkat dan luas daerah kerja, koperasi dibagi menjadi dua jenis yaitu koperasi primer dan koperasi sekunder,
2. **Pasar** adalah salah satu dari berbagai sistem, institusi, prosedur, hubungan sosial dan infrastruktur di mana usaha menjual barang, jasa dan tenaga kerja untuk orang-orang dengan imbalan uang, Kegiatan ini merupakan bagian dari perekonomian, Pasar bervariasi dalam ukuran, jangkauan, skala geografis, lokasi jenis dan berbagai komunitas manusia, serta jenis barang dan jasa yang diperdagangkan,
3. **Koperasi** adalah organisasi yang dimiliki dan dioperasikan oleh orang-seorang demi kepentingan bersama, Koperasi melandaskan kegiatan berdasarkan prinsip
4. Lembaga keuangan bertindak selaku lembaga yang menyediakan jasa keuangan bagi nasabahnya, di mana pada umumnya lembaga ini diatur oleh regulasi keuangan dari pemerintah, Bentuk umum dari lembaga keuangan ini adalah termasuk perbankan, building society (sejenis koperasi di Inggris) , Credit Union, pialang saham, aset manajemen, modal ventura, koperasi, asuransi, dana pensiun, dan bisnis serupa lainnya.





**Tabel 7.1 Banyaknya Sarana dan Prasarana Ekonomi Menurut Desa/Kelurahan dan Jenisnya di Kecamatan Banyuanyar, 2020**

No	Desa/Kelurahan	Kelompok Pertokoan	Pasar dengan Bangunan Permanen	Pasar dengan Bangunan Semi Permanen	Pasar Tanpa Bangunan
(1)	(2)	(3)	(4)	(5)	(6)
1	Gunung Geni	-	-	-	-
2	Liprak Kidul	-	-	-	-
3	Sentulan	-	-	-	-
4	Gading Kulon	-	-	-	-
5	Klenang Kidul	-	1	-	-
6	Klenang Lor	-	-	-	-
7	Tarokan	-	-	-	-
8	Liprak Wetan	-	-	-	-
9	Liprak Kulon	-	1	-	-
10	Banyuanyar Kidul	-	-	-	-
11	Blado Wetan	-	-	-	-
12	Banyuanyar Tengah	-	-	-	-
13	Pendil	-	-	-	-
14	Alas Sapi	-	-	-	-
<b>Kecamatan Banyuanyar</b>		-	<b>2</b>	-	-

## PERDAGANGAN

Lanjutan Tabel 7.1

	Desa/Kelurahan	Minimarket/ Swalayan <sup>1</sup>	Toko/Warung Kelontong	Restoran/ Rumah Makan
	(1)	(6)	(7)	(8)
1	Gununggeni	-	21	-
2	Liprak Kidul	-	173	-
3	Sentulan	-	17	-
4	Gading Kulon	-	32	-
5	Klenang Kidul	-	65	-
6	Klenang Lor	-	20	-
7	Tarokan	-	56	-
8	Liprak Wetan	-	27	-
9	Liprak Kulon	2	120	-
10	Banyuanyar Kidul	1	18	-
11	Blado Wetan	-	15	-
12	Banyuanyar Tengah	-	25	-
13	Pendil	-	31	-
14	Alassapi	-	7	-
	<b>Kecamatan Banyuanyar</b>	<b>3</b>	<b>627</b>	<b>-</b>

Lanjutan Tabel 7.1

No	Desa/Kelurahan	Warung/Kedai Makanan	Hotel	Hostel/Motel/Losmen/Wisma
(1)	(2)	(7)	(8)	(9)
1	Gunung Geni	11	-	-
2	Liprak Kidul	7	-	-
3	Sentulan	4	-	-
4	Gading Kulon	7	-	-
5	Klenang Kidul	6	-	-
6	Klenang Lor	8	-	-
7	Tarokan	16	-	-
8	Liprak Wetan	5	-	-
9	Liprak Kulon	25	-	-
10	Banyuanyar Kidul	17	-	-
11	Blado Wetan	6	-	-
12	Banyuanyar Tengah	12	-	-
13	Pendil	13	-	-
14	Alas Sapi	5	-	-
<b>Kecamatan Banyuanyar</b>		<b>142</b>	-	-

Catatan : 1 yang memiliki luas < 400 m<sup>2</sup>

Sumber : BPS, Pendataan Potensi Desa (Podes) 2020

## PERDAGANGAN

**Tabel 7.2 Banyaknya Sarana Lembaga Keuangan yang Beroperasi Menurut Desa/Kelurahan dan Jenisnya di Kecamatan Banyuwangi, 2020**

No	Desa/ Kelurahan	Bank Umum Pemerintah	Bank Umum Swasta	Bank Perkreditan Rakyat
(1)	(2)	(3)	(4)	(5)
1	Gunung Geni	-	-	-
2	Liprak Kidul	-	-	-
3	Sentulan	-	-	-
4	Gading Kulon	-	-	-
5	Klenang Kidul	-	-	1
6	Klenang Lor	-	-	1
7	Tarokan	-	-	-
8	Liprak Wetan	-	-	-
9	Liprak Kulon	-	-	1
10	Banyuwangi Kidul	-	-	1
11	Blado Wetan	-	-	-
12	Banyuwangi Tengah	-	-	-
13	Pendil	-	-	-
14	Alas Sapi	-	-	-
<b>Kecamatan Banyuwangi</b>		<b>-</b>	<b>-</b>	<b>4</b>

Sumber : BPS, Pendataan Potensi Desa (Podes) 2020

**Tabel 7.3 Banyaknya Koperasi yang Masih Aktif Menurut Desa/Kelurahan dan Jenis Koperasi di Kecamatan Banyuanyar, 2020**

No	Desa/ Kelurahan	Koperasi Unit desa (KUD)	Koperasi Industri Kecil dan Kerajinan Rakyat (Kopinkra)	Koperasi Simpan Pinjam (Kospin)	Koperasi Lainnya
(1)	(2)	(3)	(4)	(5)	(6)
1	Gunung Geni	-	-	2	-
2	Liprak Kidul	-	-	1	-
3	Sentulan	-	-	-	-
4	Gading Kulon	-	-	1	-
5	Klenang Kidul	-	-	2	-
6	Klenang Lor	-	-	-	-
7	Tarokan	-	-	1	-
8	Liprak Wetan	-	-	1	-
9	Liprak Kulon	-	-	1	-
10	Banyuanyar Kidul	-	-	2	-
11	Blado Wetan	-	-	-	-
12	Banyuanyar Tengah	-	-	-	-
13	Pendil	-	-	2	-
14	Alas Sapi	-	-	1	-
<b>Kecamatan Banyuanyar</b>		<b>-</b>	<b>-</b>	<b>14</b>	<b>-</b>

Sumber : BPS, Pendataan Potensi Desa (Podes) 2020

## PERDAGANGAN

**Tabel 7.4** Banyaknya Embung Desa Menurut Desa/Kelurahan di Kecamatan Banyuanyar, 2019 dan 2020

No	Desa/Kelurahan	2019	2020
(1)	(2)	(3)	(4)
1	Gunung Geni	-	-
2	Liprak Kidul	-	-
3	Sentulan	-	-
4	Gading Kulon	-	-
5	Klenang Kidul	-	-
6	Klenang Lor	-	-
7	Tarokan	-	-
8	Liprak Wetan	-	-
9	Liprak Kulon	-	-
10	Banyuanyar Kidul	-	-
11	Blado Wetan	-	-
12	Banyuanyar Tengah	-	-
13	Pendil	-	1
14	Alas Sapi	-	-
<b>Kecamatan Banyuanyar</b>		<b>-</b>	<b>1</b>

Sumber: BPS, Pendataan Potensi Desa (Podes) 2019 dan 2020

## BAB 8. TRANSPORTASI & KOMUNIKASI



**Semua desa** sudah menggunakan jalan  
**Aspal/Beton**



**11 dari 14 Desa** dilewati  
**Kendaraan Umum**

**Semua Desa** di Kecamatan

Banyuwangi sudah menggunakan jalan  
jenis Aspal/Beton.

Ada **3 dari 14 Desa** di Kecamatan

Banyuwangi yang belum dilalui kendaraan  
umum.





### PENJELASAN TEKNIS

1. **Kendaraan bermotor** adalah setiap kendaraan yang digerakkan oleh peralatan teknik yang ada pada kendaraan tersebut, biasanya digunakan untuk angkutan orang atau barang di atas jalan raya selain kendaraan yang berjalan di atas rel, Kendaraan bermotor yang dicatat adalah semua jenis kendaraan kecuali kendaraan bermotor TNI/Polri dan Korps Diplomatik,
2. **Mobil truk** adalah setiap kendaraan bermotor yang digunakan untuk angkutan barang, selain mobil penumpang, mobil bus dan kendaraan bermotor roda dua,
3. **Mobil** adalah kendaraan darat yang digerakkan oleh tenaga mesin, beroda empat atau lebih (selalu genap), biasanya menggunakan bahan bakar minyak (bensin atau solar) untuk menghidupkan mesinnya,
4. **Kantor Pos** adalah tempat pemberi pelayanan komunikasi tertulis dana tau surat elektronik, layanan paket, layanan logistik, layanan keagenan pos untuk kepentingan umum, Rumah pos berfungsi sama seperti kantor pos dan kantor pos pembantu, bedanya rumah pos biasanya terletak di daerah terpencil,
5. **Telepon** merupakan alat komunikasi yang digunakan untuk menyampaikan pesan suara (terutama pesan yang berbentuk percakapan),
6. **Warnet** adalah salah satu bentuk usaha yang dikelola oleh kelompok atau individu yang memberikan pelayanan dalam bentuk jasa internet oleh penggunanya,



## 8.1 TRANSPORTASI

**Tabel 8.1.1 Sarana Transportasi Antar Desa/Kelurahan Menurut Desa/Kelurahan di Kecamatan Banyuwangi, 2020**

No	Desa/Kelurahan	Jenis Transportasi	Keberadaan Angkutan Umum
(1)	(2)	(3)	(4)
1	Gunung Geni	Darat	Ada, dengan trayek tetap
2	Liprak Kidul	Darat	Ada, dengan trayek tetap
3	Sentulan	Darat	Tidak ada angkutan umum
4	Gading Kulon	Darat	Ada, dengan trayek tetap
5	Klenang Kidul	Darat	Ada, dengan trayek tetap
6	Klenang Lor	Darat	Ada, dengan trayek tetap
7	Tarokan	Darat	Ada, dengan trayek tetap
8	Liprak Wetan	Darat	Ada, dengan trayek tetap
9	Liprak Kulon	Darat	Ada, dengan trayek tetap
10	Banyuwangi Kidul	Darat	Ada, dengan trayek tetap
11	Blado Wetan	Darat	Ada, dengan trayek tetap
12	Banyuwangi Tengah	Darat	Tidak ada angkutan umum
13	Pendil	Darat	Ada, dengan trayek tetap
14	Alas Sapi	Darat	Tidak ada angkutan umum

Sumber : BPS, Pendataan Potensi Desa (Podes) 2020

## TRANSPORTASI DAN KOMUNIKASI

**Tabel 8.1.2 Kondisi Jalan Darat Antar Desa/Kelurahan Menurut Desa/Kelurahan di Kecamatan Banyuanyar, 2020**

No	Desa/Kelurahan	Jenis Permukaan Jalan	Dapat Dilalui Kendaraan Bermotor Roda 4 atau Lebih
(1)	(2)	(3)	(4)
1	Gunung Geni	Aspal/Beton	Sepanjang tahun
2	Liprak Kidul	Aspal/Beton	Sepanjang tahun
3	Sentulan	Aspal/Beton	Sepanjang tahun
4	Gading Kulon	Aspal/Beton	Sepanjang tahun
5	Klenang Kidul	Aspal/Beton	Sepanjang tahun
6	Klenang Lor	Aspal/Beton	Sepanjang tahun
7	Tarokan	Aspal/Beton	Sepanjang tahun
8	Liprak Wetan	Aspal/Beton	Sepanjang tahun
9	Liprak Kulon	Aspal/Beton	Sepanjang tahun
10	Banyuanyar Kidul	Aspal/Beton	Sepanjang tahun
11	Blado Wetan	Aspal/Beton	Sepanjang tahun
12	Banyuanyar Tengah	Aspal/Beton	Sepanjang tahun
13	Pendil	Aspal/Beton	Sepanjang tahun
14	Alas Sapi	Aspal/Beton	Sepanjang tahun

Sumber : BPS, Pendataan Potensi Desa (Podes) 2020

## 8.2 KOMUNIKASI

**Tabel 8.2.1** Jumlah Menara dan Operator Layanan Komunikasi Telepon Seluler Serta Kondisi Sinyal Telepon Seluler Menurut Desa/Kelurahan di Kecamatan Banyuanyar, 2020

No	Desa/ Kelurahan	Jumlah Menara Telepon Seluler (BTS)	Jumlah Operator Layanan Komunikasi Telepon Seluler Yang Menjangkau di Desa/Kelurahan	Kondisi Sinyal Telepon Seluler di Sebagian Besar Wilayah Desa/Kelurahan
(1)	(2)	(3)	(4)	(5)
1	Gunung Geni	1	5	Sangat Kuat
2	Liprak Kidul	-	5	Sangat Kuat
3	Sentulan	1	5	Sangat Kuat
4	Gading Kulon	-	5	Kuat
5	Klenang Kidul	-	5	Sangat Kuat
6	Klenang Lor	-	5	Sangat Kuat
7	Tarokan	-	5	Kuat
8	Liprak Wetan	-	5	Kuat
9	Liprak Kulon	3	5	Sangat Kuat
10	Banyuanyar Kidul	-	5	Sangat Kuat
11	Blado Wetan	-	5	Sangat Kuat
12	Banyuanyar Tengah	2	5	Sangat Kuat
13	Pendil	1	5	Sangat Kuat
14	Alas Sapi	-	5	Sangat Kuat
<b>Kecamatan Banyuanyar</b>		<b>8</b>	<b>70</b>	

Sumber : BPS, Pendataan Potensi Desa (Podes) 2020

## TRANSPORTASI DAN KOMUNIKASI

**Tabel 8.2.2 Keberadaan Kantor Pos/Pos Pembantu/Rumah Pos dan Perusahaan/Agen Jasa Ekspedisi Swasta Menurut Desa/Kelurahan di Kecamatan Banyuanyar, 2020**

No	Desa/Kelurahan	Kantor Pos/Pos Pembantu/Rumah Pos	Perusahaan/Agen Jasa Ekspedisi Swasta
(1)	(2)	(3)	(4)
1	Gunung Geni	Tidak Ada	Tidak Ada
2	Liprak Kidul	Tidak Ada	Tidak Ada
3	Sentulan	Tidak Ada	Tidak Ada
4	Gading Kulon	Tidak Ada	Tidak Ada
5	Klenang Kidul	Tidak Ada	Tidak Ada
6	Klenang Lor	Tidak Ada	Tidak Ada
7	Tarokan	Tidak Ada	Tidak Ada
8	Liprak Wetan	Tidak Ada	Tidak Ada
9	Liprak Kulon	Tidak Ada	Tidak Ada
10	Banyuanyar Kidul	Beroperasi	Tidak Ada
11	Blado Wetan	Tidak Ada	Tidak Ada
12	Banyuanyar Tengah	Tidak Ada	Tidak Ada
13	Pendil	Tidak Ada	Beroperasi
14	Alas Sapi	Tidak Ada	Tidak Ada

Sumber : BPS, Pendataan Potensi Desa (Podes) 2020

## BAB 9. KEUANGAN



### Statistik Dana Desa

Jumlah total dana desa dari **14 Desa** di **Kecamatan Banyuanyar**

**Rp 18.191.878.000**

Tiga desa dengan Dana Desa terbesar adalah

**Liprak Kulon, Liprak Wetan, dan Gading Kulon.**

*\*Sumber Dinas Pemberdayaan Masyarakat dan Desa Kabupaten Probolinggo*





## PENJELASAN TEKNIS

1. **Dana Desa** adalah dana yang bersumber dari Anggaran Pendapatan dan Belanja Negara yang diperuntukkan bagi Desa dan Desa Adat yang ditransfer melalui Anggaran Pendapatan dan Belanja Daerah kabupaten/kota dan digunakan untuk membiayai penyelenggaraan pemerintahan, pembangunan, serta pemberdayaan masyarakat, dan kemasyarakatan,
2. **Alokasi Dana Desa** dihitung menggunakan dua aspek yaitu pemerataan dan keadilan. Aspek pemerataan tercermin dari alokasi dasar dimana setiap desa mendapatkan nilai yang sama. Sedangkan keadilan tercermin dari formula yang ditetapkan berdasarkan beberapa komponen dalam desa tersebut,
3. **Alokasi Dana Desa** adalah merupakan bagian dari dana perimbangan keuangan pusat dan daerah yang diterima oleh daerah/kabupaten untuk desa paling sedikit 10 persen yang pembagiannya untuk desa secara proporsional dalam anggaran pendapatan dan belanja daerah setelah dikurang dana alokasi khusus. Maka intinya, alokasi dana desa adalah bagian keuangan desa yang diperoleh dari hasil bagi hasil pajak daerah dan bagian dari dana perimbangan keuangan pusat dan daerah yang diterima oleh kabupaten/kota untuk desa yang dibagikan secara proporsional,
4. **Perbedaan Dana Desa dan Alokasi Dana Desa** terdapat pada sumber dananya. Dana Desa bersumber dari APBN, sedangkan Alokasi Dana Desa bersumber dari APBD yaitu minimal sebesar 10% dari DAU ditambah DBH penduduk/ rumah tangga dalam kurun waktu tertentu.



**Tabel 9.1 Jumlah Anggaran dan Realisasi Anggaran Dana Desa dan Alokasi Dana Desa (ADD) Menurut Desa/Kelurahan di Kecamatan Banyuanyar, 2020**

No	Desa/Kelurahan	Dana Desa	
		Pagu Anggaran (Rp)	Realisasi (Rp)
(1)	(2)	(3)	(4)
1	Gunung Geni	1 862 192 000	1 281 293 800
2	Liprak Kidul	1 475 080 000	594 350 000
3	Sentulan	1 192 339 000	1 192 339 000
4	Gading Kulon	1 387 123 000	1 387 123 000
5	Klenang Kidul	1 147 197 000	1 147 197 000
6	Klenang Lor	1 103 189 000	445 598 400
7	Tarokan	1 185 879 000	1 187 815 100
8	Liprak Wetan	1 425 083 000	1 403 167 320
9	Liprak Kulon	1 446 130 000	1 446 130 000
10	Banyuanyar Kidul	1 327 249 000	1 327 249 000
11	Blado Wetan	1 176 089 000	1 176 089 000
12	Banyuanyar Tengah	1 149 925 000	1 149 925 000
13	Pendil	1 256 867 000	1 256 867 000
14	Alas Sapi	1 057 536 000	1 057 536 000
<b>Jumlah</b>		<b>18 191 878 000</b>	<b>16 052 679 620</b>

## KEUANGAN

Lanjutan Tabel 9.1

No	Desa/Kelurahan	Alokasi Dana Desa	
		Pagu Anggaran (Rp)	Realisasi (Rp)
(1)	(2)	(5)	(6)
1	Gunung Geni	589 674 000	267 816 780
2	Liprak Kidul	483 339 000	49 996 000
3	Sentulan	354 491 000	354 495 720
4	Gading Kulon	471 348 303	471 347 220
5	Klenang Kidul	404 505 000	333 887 050
6	Klenang Lor	320 954 000	-
7	Tarokan	359 730 000	359 736 100
8	Liprak Wetan	415 131 000	443 788 800
9	Liprak Kulon	466 382 000	456 068 780
10	Banyuanyar Kidul	388 693 000	388 693 000
11	Blado Wetan	325 805 000	277 153 930
12	Banyuanyar Tengah	349 371 000	349 371 000
13	Pendil	392 346 000	392 346 000
14	Alas Sapi	293 049 000	229 377 200
<b>Jumlah</b>		<b>5 614 818 303</b>	<b>4 374 077 580</b>

Catatan : Untuk desa yang jumlah realisasinya melebihi pagu anggaran yang ada disebabkan karena ada tambahan dana lain-lain seperti dana bantuan keuangan dan Silpa sisa anggaran tahun lalu

Sumber : Dinas Pemberdayaan Masyarakat dan Desa Kabupaten Probolinggo



# DATA

## MENCERDASKAN BANGSA



<https://probolinggokab.bps.go.id>



**BADAN PUSAT STATISTIK  
KABUPATEN PROBOLINGGO**  
Jl. Raya Lumajang Km.5 Sumbertaman Probolinggo  
Telp/Fax. (0335) 422117,  
Mailbox : bps3513@bps.go.id  
Homepage : <https://probolinggokab.bps.go.id>

ISBN 978-602-70831-9-6

