

TAHUN 2016

KECAMATAN PAGERUYUNG DALAM ANGKA



**BADAN PUSAT STATISTIK
KABUPATEN KENDAL**

PAGERUYUNG DALAM ANGKA 2016
PAGERUYUNG IN FIGURES 2016

ISSN : 0852 - 0235

Nomor Publikasi/ *Publication Number* : 33241601

Nomor Katalog BPS/ *Catalog Number of BPS* : 1102001.3324030

Ukuran Buku/ *Book Size* : 21 x 15 cm

Jumlah Halaman/ *Number of Page* : 104 Halaman/ Pages

Naskah/ *Manuscript* :
Plt. Koordinator Statistik Kecamatan Pageruyung
District Statistical Officer Pageruyung

Diterbitkan Oleh/ *Published By* :
BPS Kabupaten Kendal

Boleh dikutip dengan menyebutkan sumbernya/
May be cited with the reference of the source



**PETA WILAYAH
KECAMATAN PAGERUYUNG**
Map of PAGERUYUNG

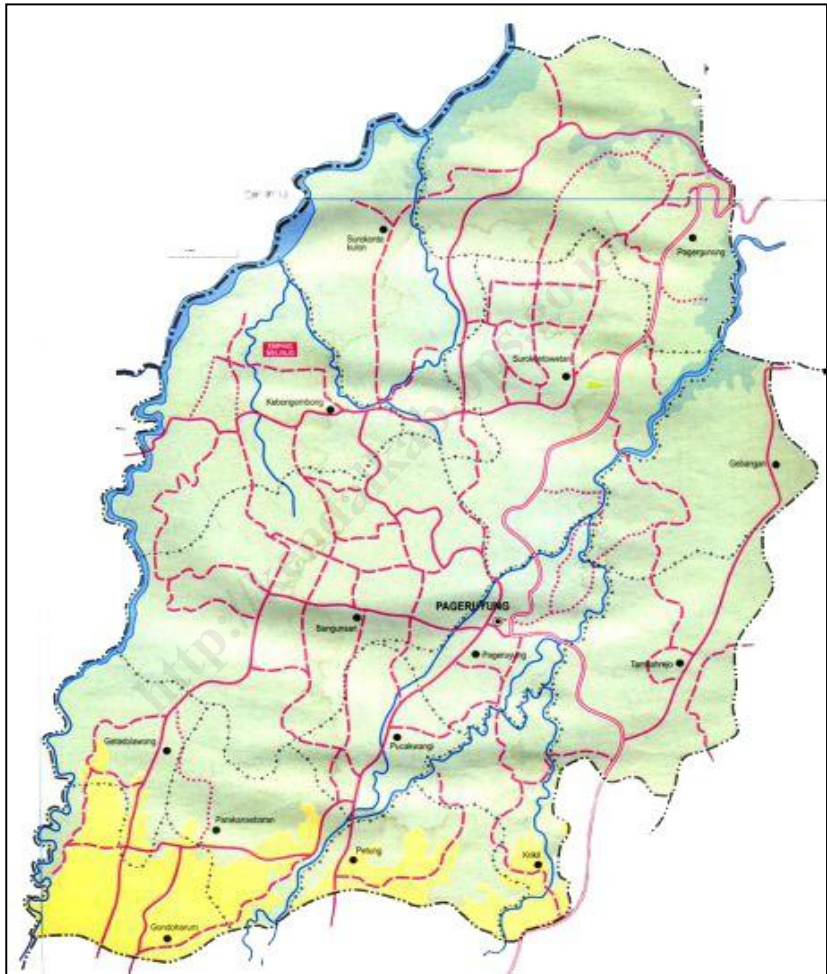

KATA SAMBUTAN

Assalamu'alaikum Wr.Wb..

Alhamdulillah, segala puji bagi Allah SWT akhirnya buku *KECAMATAN PAGERUYUNG DALAM ANGKA 2016* ini dapat terbit sesuai jadwal. Ucapan terima kasih yang tak terhingga Saya ucapkan kepada Koordinator Statistik Kecamatan Pageruyung yang telah berupaya maksimal menyusun buku ini.

Buku ini merupakan sumber data dan informasi yang sangat penting dalam perencanaan pembangunan, utamanya yang berkaitan dengan kondisi sosial, ekonomi, dan berbagai hal lainnya.

Semoga buku ini dapat dijadikan sumber data dan informasi dalam pelaksanaan tugas baik di bidang pemerintahan, pembangunan, maupun kemasyarakatan di era sekarang ini.

Akhirnya, semoga buku ini benar-benar dapat dimanfaatkan oleh semua pihak, dalam rangka lebih memacu perkembangan pembangunan di Kecamatan Pageruyung.

Wassalamu'alaikum Wr. Wb.

Pageruyung, Juli 2016
CAMAT PAGERUYUNG,



NUR KHOLIS, S.Sos
Pembina

NIP. 19660214 198607 1 001

KATA PENGANTAR

Publikasi Kecamatan Pageruyung Dalam Angka 2016 merupakan publikasi yang diterbitkan oleh Badan Pusat Statistik Kabupaten Kendal. Publikasi ini berisi berbagai data dan informasi terpilih seputar Kecamatan Pageruyung, yang dianalisis secara sederhana untuk membantu pengguna data memahami perkembangan pembangunan serta potensi yang ada di Kecamatan Pageruyung.

Publikasi Kecamatan Pageruyung Dalam Angka 2016 berisi tentang berbagai hal untuk melengkapi publikasi statistik yang sudah terbit secara rutin setiap tahun. Berbeda dengan publikasi-publikasi yang sudah ada, publikasi ini lebih menekankan pada analisis (sederhana).

Semoga publikasi ini bermanfaat bagi para pengguna data sekaligus dapat memperkaya akan kebutuhan data statistik di Kecamatan Pageruyung.

Akhirnya, Saya ucapkan terima kasih yang sebesar-besarnya kepada semua pihak yang telah membantu dalam penerbitan publikasi ini. Saran yang konstruktif sangat kami harapkan demi perbaikan publikasi di masa yang akan datang.

Pageruyung, Juli 2016
Koordinator Statistik Kecamatan
Pageruyung



FITRI KURNIASARI
NIP. 19810621 201101 2 008

DAFTAR ISI

	Halaman
Bab I Geografis	1
Bab II Pemerintahan	16
Bab III Kependudukan	27
Bab IV Sosial	46
Bab V Pertanian	78
Bab VI Perhubungan	94
Bab VII Keuangan	98

DAFTAR TABEL

		Halaman
BAB I. GEOGRAFIS		
Tabel 1.1.	Letak Geografis Wilayah Kecamatan Pageruyung	3
Tabel 1.2.	Luas Wilayah Menurut Desa Tahun 2015	4
Tabel 1.3.	Jarak Kantor Desa ke Ibu Kota Kecamatan Pageruyung Tahun 2015	5
Tabel 1.4.	Luas Wilayah Kecamatan Pageruyung Menurut Jenis Penggunaan Tahun 2015	6
Tabel 1.5.	Luas Lahan Sawah Menurut Desa dan Jenis Pengairannya (Hektar) Tahun 2015	7
Tabel 1.6.	Luas Lahan Bukan Sawah Menurut Desa dan Jenisnya (Hektar) Tahun 2015	9
Tabel 1.7.	Luas Lahan Bukan Pertanian Menurut Desa dan Jenisnya (Hektar) Tahun 2015	12
Tabel 1.8.	Banyaknya Hari Hujan Menurut Bulan Tahun 2013 - 2015	13
Tabel 1.9.	Banyaknya Curah Hujan Menurut Bulan Tahun 2013 - 2015	14
BAB II. PEMERINTAHAN		
Tabel 2.1.	Banyaknya Dusun/Dukuh, Rukun Warga (RW), dan Rukun Tetangga (RT) Menurut Desa Tahun 2015	18
Tabel 2.2.	Banyaknya Balai Desa dan Kantor Desa Tahun 2015	19
Tabel 2.3.	Banyaknya Perangkat Desa Menurut Desa Tahun 2015	20
Tabel 2.4.	Banyaknya Surat Pemberitahuan Pajak Terdaftar (SPT) Menurut Desa Tahun 2013 - 2015	24
Tabel 2.5.	Pemasukan Pajak Bumi dan Bangunan (PBB) Menurut Desa Tahun 2013 - 2015	25
BAB III. KEPENDUDUKAN		
Tabel 3.1.	Jumlah Penduduk Menurut Jenis Kelamin Tahun 2005-	29

	Halaman
	2015
Tabel 3.2.	Jumlah Penduduk Menurut Jenis Kelamin dan Sex Rasio Dirinci Per Desa Tahun 2015 30
Tabel 3.3.	Jumlah Penduduk, Rumah Tangga, dan Rata - rata Anggota Rumah Tangga Menurut Desa Tahun 2015 31
Tabel 3.4.	Luas Wilayah, Jumlah Penduduk, dan Kepadatan Penduduk Menurut Desa Tahun 2015 32
Tabel 3.5.	Laju Pertumbuhan Penduduk Menurut Desa Tahun 2014 - 2015 33
Tabel 3.6.	Jumlah Penduduk Menurut Kelompok Umur dan Jenis Kelamin Tahun 2013 34
Tabel 3.7.	Jumlah Penduduk Menurut Kelompok Umur dan Jenis Kelamin Tahun 2014 35
Tabel 3.8.	Jumlah Penduduk Menurut Kelompok Umur dan Jenis Kelamin Tahun 2015 36
Tabel 3.9.	Banyaknya Akseptor KB Aktif Menurut Desa dan Jenis Kontrasepsi Tahun 2015 37
Tabel 3.10.	Banyaknya Pemeluk Agama Menurut Desa Tahun 2015 40
Tabel 3.11.	Banyaknya Tempat Ibadah Menurut Desa Tahun 2015 42
Tabel 3.12.	Banyaknya Calon Jamaah Haji Menurut Desa Tahun 2013 - 2015 43
Tabel 3.13.	Banyaknya Nikah, Talak, Cerai, dan Rujuk Menurut Desa Tahun 2015 44
 BAB IV. SOSIAL	
Tabel 4.1.	Rasio Murid – Sekolah dan Rasio Murid - Guru Taman Kanak-Kanak (TK) Menurut Desa Tahun 2015 48
Tabel 4.2.	Rasio Murid – Sekolah dan Rasio Murid - Guru Sekolah Dasar Negeri (SDN) Menurut Desa Tahun 2015 49
Tabel 4.3.	Rasio Murid – Sekolah dan Rasio Murid - Guru Sekolah Dasar (SD) Swasta Menurut Desa Tahun 2015 50
Tabel 4.4.	Rasio Murid – Sekolah dan Rasio Murid - Guru Madrasah Ibtidaiyah (MI) Menurut Desa Tahun 2015 51

	Halaman	
Tabel 4.5.	Rasio Murid – Sekolah dan Rasio Murid - Guru Sekolah Menengah Pertama Negeri Menurut Desa Tahun 2015	52
Tabel 4.6.	Rasio Murid – Sekolah dan Rasio Murid - Guru Sekolah Menengah Pertama Swasta Menurut Desa Tahun 2015	53
Tabel 4.7.	Rasio Murid – Sekolah dan Rasio Murid - Guru Madrasah Tsanawiyah (MTS) Menurut Desa Tahun 2015	54
Tabel 4.8.	Rasio Murid – Sekolah dan Rasio Murid - Guru Sekolah Menengah Atas Negeri(SMAN) Menurut Desa Tahun 2015	55
Tabel 4.9.	Rasio Murid – Sekolah dan Rasio Murid - Guru Sekolah Menengah Atas (SMA) Swasta Menurut Desa Tahun 2015	56
Tabel 4.10.	Rasio Murid – Sekolah dan Rasio Murid - Guru Sekolah Menengah Kejuruan Negeri (SMKN) Menurut Desa Tahun 2015	57
Tabel 4.11.	Rasio Murid – Sekolah dan Rasio Murid - Guru Sekolah Menengah Kejuruan (SMK) Swasta Menurut Desa Tahun 2015	58
Tabel 4.12.	Rasio Murid – Sekolah dan Rasio Murid - Guru Madrasah Aliyah (MA) Menurut Desa Tahun 2015	59
Tabel 4.13.	Banyaknya Tenaga Kesehatan Menurut Desa Tahun 2015	60
Tabel 4.14.	Banyaknya Fasilitas Kesehatan Menurut Desa Tahun 2015	61
Tabel 4.15.	Banyaknya Sarana Air Bersih Menurut Desa Tahun 2015	64
Tabel 4.16.	Banyaknya Keluarga Menurut Desa dan Jenis Tahapan Tahun 2015	65
Tabel 4.17.	Banyaknya Penderita Cacat Menurut Desa dan Jenis Cacat Tahun 2014	66
Tabel 4.18.	Banyaknya Penyandang Sosial Menurut Desa dan Jenis Penyandang Sosial Tahun 2014	68

	Halaman	
Tabel 4.19.	Banyaknya Lapangan Olahraga Menurut Desa Tahun 2015	70
Tabel 4.20.	Jumlah Bantuan Program Keluarga Harapan (PKH) Tahap I Menurut Desa Tahun 2015	71
Tabel 4.21.	Jumlah Bantuan Program Keluarga Harapan (PKH) Tahap II Menurut Desa Tahun 2015	72
Tabel 4.22.	Jumlah Bantuan Program Keluarga Harapan (PKH) Tahap III Menurut Desa Tahun 2015	73
Tabel 4.23.	Jumlah Bantuan Program Keluarga Harapan (PKH) Tahap IV Menurut Desa Tahun 2015	74
Tabel 4.24.	Banyaknya Rumah Tangga Sasaran Hasil Pendataan	75
Tabel 4.25.	Jumlah Penerima Program Raskin Tahun 2014 - 2016	76
 BAB V. PERTANIAN		
Tabel 5.1.	Luas Panen dan Produksi Padi Sawah dan Padi Ladang Menurut Desa Tahun 2015	80
Tabel 5.2.	Luas Panen dan Produksi Tanaman Padi dan Palawija Menurut Desa Tahun 2015	81
Tabel 5.3.	Luas Panen dan Produksi Tanaman Hortikultura Semu-sim Menurut Komoditas Tahun 2015	85
Tabel 5.4.	Produksi Tanaman Hortikultura Tahunan Menurut Komoditas Tahun 2015	86
Tabel 5.5.	Luas Areal dan Produksi Tanaman Perkebunan Menurut Komoditas Tahun 2015	87
Tabel 5.6.	Produksi dan Nilai Produksi Perikanan Menurut Komoditas Tahun 2015	88
Tabel 5.7.	Banyaknya Unggas Menurut Desa Tahun 2015	89
Tabel 5.8.	Banyaknya Ternak Menurut Desa dan Jenis Ternak Tahun 2015	91
 BAB VI. PERHUBUNGAN		
Tabel 6.1.	Jenis Permukaan, Kondisi dan Kelas Jalan Tahun 2013 - 2015	96

BAB VII. KEUANGAN

Tabel 7.1.	Banyaknya Bank Menurut Desa Tahun 2015	100
Tabel 7.2.	Banyaknya Lembaga Keuangan Bukan Bank Menurut Desa Tahun 2015	101
Tabel 7.3.	Banyaknya Pasar Menurut Desa Tahun 2015	102
Tabel 7.4.	Jumlah Dana Desa Yang Bersumber Dari APBN Dirinci Per Desa Tahun Anggaran 2015	103

<http://kendalkab.bps.go.id/>

DAFTAR GRAFIK

		Halaman
Grafik 1.	Perbandingan Luas Wilayah Kecamatan Pageruyung Menurut Jenis Penggunaan Tahun 2015	15
Grafik 2.	Banyaknya Perangkat Desa Tahun 2015	26
Grafik 3.	Penduduk Kecamatan Pageruyung Menurut Kelompok Umur dan Jenis Kelamin Tahun 2015	45
Grafik 4.	Perbandingan Jumlah Murid di Kecamatan Pageruyung Tahun 2015	77
Grafik 5.	Jumlah Ternak Menurut Jenisnya Tahun 2015	93
Grafik 6.	Panjang Jalan Menurut Jenis Permukaan Tahun 2015	97
Grafik 7.	Jumlah Dana Desa Menurut Desa Tahun 2015 (Ribu Rupiah)	104



1

GEOGRAFI DAN IKLIM

BAB I. GEOGRAFIS

Kecamatan Pageruyung merupakan satu dari 20 kecamatan di Kabupaten Kendal Propinsi Jawa Tengah, dengan wilayah sebelah Utara berbatasan dengan Kecamatan Weleri, sebelah Selatan berbatasan dengan Kecamatan Sukorejo , sebelah Barat berbatasan dengan Kecamatan Plantungan dan sebelah Timur berbatasan dengan Kecamatan Patean. Kecamatan Pageruyung terletak pada 6'59 - 7'04 Lintang Selatan dan 110'00 - 110'04 Bujur Timur dengan ketinggian tanah dari ± 250 sampai ± 600 m di atas permukaan laut.

Luas wilayah Kecamatan Pageruyung mencapai 51,44 km², yang sebagian besar digunakan sebagai lahan pertanian (tanah sawah dan tanah tegalan) yaitu mencapai 82,07 persen dan sisanya 17,93 persen digunakan untuk hutan negara dan pekarangan (lahan untuk bangunan dan halaman sekitar) dan lain-lain.

Rata-rata curah hujan di wilayah Kecamatan Pageruyung tahun 2015 sekitar 174 mm dengan rata-rata hari hujan adalah 10 hari.

Tabel 1.1. Letak Geografis Wilayah Kecamatan Pageruyung

Letak dan Luas	Uraian
(1)	(2)
1. Letak	6'59 – 7'04 LS 110'00 - 110'04 BT
2. Luas	51,44 Km ²
3. Letak Di Atas Permukaan Laut	250 - 600 meter dpl
4. Batas Wilayah	
Sebelah Utara	: Kecamatan Weleri
Sebelah Selatan	: Kecamatan Sukorejo
Sebelah Timur	: Kecamatan Patean
Sebelah Barat	: Kecamatan Plantungan

Sumber data: Kantor Kecamatan Pageruyung

Tabel 1.2. Luas Wilayah Menurut Desa Tahun 2015

Desa/Kelurahan	Luas Wilayah (Km²)	Persentase (%)
(1)	(2)	(3)
01. Gondoharum	2,16	4,20
02. GetasBlawong	1,89	3,67
03. ParakanSebaran	2,21	4,30
04. Petung	1,48	2,88
05. Krikil	2,25	4,37
06. Pucakwangi	1,90	3,69
07. Pageruyung	2,12	4,12
08. Tambahrejo	3,10	6,03
09. Gebangan	4,74	9,21
10. SurokontoWetan	6,46	12,56
11. Bangunsari	7,42	14,42
12. KebonGembong	5,13	9,97
13. SurokontoKulon	4,30	8,36
14. Pagergunung	6,28	12,21
Jumlah	51,44	100,00

Sumber data: Kantor Kecamatan Pageruyung

Tabel 1.3. Jarak Kantor Desa ke Ibu Kota Kecamatan Pageruyung Tahun 2015

Desa/Kelurahan	Jarak (Km)
(1)	(2)
01. Gondoharum	7,00
02. GetasBlawong	6,00
03. ParakanSebaran	3,50
04. Petung	2,50
05. Krikil	2,50
06. Pucakwangi	1,50
07. Pageruyung	0,00
08. Tambahrejo	2,00
09. Gebangan	5,00
10. SurokontoWetan	4,00
11. Bangunsari	3,00
12. KebonGembong	5,00
13. SurokontoKulon	6,00
14. Pagergunung	8,00
Kecamatan Pageruyung	-

Sumber data: Kantor Kecamatan Pageruyung

Tabel 1.4. Luas Wilayah Kecamatan Pageruyung Menurut Jenis Penggunaan Tahun 2015

Jenis Penggunaan	Luas (Km ²)	Persentase (%)
(1)	(2)	(3)
1. Lahan Sawah	13,78	26,80
2. Lahan Bukan Sawah	28,43	55,27
3. Lahan Bukan Pertanian	9,22	17,93
Jumlah	51,44	100,00

Sumber data: Statistik Kecamatan Pageruyung

Tabel 1.5. Luas Lahan Sawah Menurut Desa dan Jenis Pengairannya (Hektar) Tahun 2015

Desa/Kelurahan	Lahan Sawah Irigasi			
	Irigasi Teknis	Irigasi Setengah Teknis	Irigasi Sederhana	
(1)	(2)	(3)	(4)	
01. Gondoharum	0,00	17,00	98,00	
02. GetasBlawong	0,00	70,00	11,00	
03. ParakanSebaran	0,00	0,00	146,00	
04. Petung	0,00	0,00	87,00	
05. Krikil	0,00	0,00	129,00	
06. Pucakwangi	0,00	0,00	129,00	
07. Pageruyung	0,00	0,00	95,00	
08. Tambahrejo	0,00	0,00	116,55	
09. Gebangan	0,00	0,00	60,00	
10. SurokontoWetan	103,00	0,00	0,00	
11. Bangunsari	0,80	37,00	112,00	
12. KebonGembong	0,00	0,00	83,50	
13. SurokontoKulon	45,00	0,00	11,00	
14. Pagergunung	0,00	0,00	27,64	
Jumlah	2015	148,80	124,00	1.105,69
	2014	148,80	124,00	1.105,69
	2013	148,80	124,00	1.105,69

Sumber data: Statistik Kecamatan Pageruyung

Tabel 1.5. Lanjutan

(Ha)

Desa/Kelurahan	Lahan Sawah Irigasi		Lahan Sawah Non Irigasi	
		Irigasi Desa		Tadah Hujan/ Pasang Surut
(1)		(5)		(6)
01. Gondoharum		0,00		0,00
02. GetasBlawong		0,00		0,00
03. ParakanSebaran		0,00		0,00
04. Petung		0,00		0,00
05. Krikil		0,00		0,00
06. Pucakwangi		0,00		0,00
07. Pageruyung		0,00		0,00
08. Tambahrejo		0,00		0,00
09. Gebangan		0,00		0,00
10. SurokontoWetan		0,00		0,00
11. Bangunsari		0,00		0,00
12. KebonGembong		0,00		0,00
13. SurokontoKulon		0,00		0,00
14. Pagergunung		0,00		0,00
Jumlah	2015	0,00		0,00
	2014	0,00		0,00
	2013	0,00		0,00

Sumber data: Statistik Kecamatan Pageruyung

Tabel 1.6. Luas Lahan Bukan Sawah Menurut Desa dan Jenisnya (Hektar) Tahun 2015

Desa/Kelurahan	Lahan Bukan Sawah			
	Tegal/Kebun	Ladang/Huma	Perkebunan	
(1)	(2)	(3)	(4)	
01. Gondoharum	45,00	0,00	0,00	
02. GetasBlawong	82,00	0,00	0,00	
03. ParakanSebaran	5,00	0,00	0,00	
04. Petung	19,50	0,00	20,53	
05. Krikil	58,00	0,00	17,03	
06. Pucakwangi	32,00	0,00	0,00	
07. Pageruyung	59,00	0,00	0,00	
08. Tambahrejo	82,90	0,00	44,00	
09. Gebangan	85,00	0,00	250,00	
10. SurokontoWetan	204,20	0,00	125,22	
11. Bangunsari	251,00	0,00	242,79	
12. KebonGembong	284,30	0,00	51,06	
13. SurokontoKulon	200,00	0,00	135,00	
14. Pagergunung	250,20	0,00	287,28	
Jumlah	2015	1.658,10	0,00	1.172,91
	2014	1.658,04	0,00	1.172,91
	2013	1.658,04	0,00	1.172,91

Sumber data: Statistik Kecamatan Pageruyung

Tabel 1.6. Lanjutan

(Ha)

Desa/Kelurahan	Lahan Bukan Sawah			
	Hutan Rakyat	Tambak	Kolam/Tebat/ Empang	
(1)	(5)	(6)	(7)	
01. Gondoharum	0,00	0,00	0,00	
02. GetasBlawong	0,00	0,00	0,00	
03. ParakanSebaran	0,00	0,00	0,45	
04. Petung	0,00	0,00	0,20	
05. Krikil	0,00	0,00	0,00	
06. Pucakwangi	0,00	0,00	0,15	
07. Pageruyung	0,00	0,00	0,10	
08. Tambahrejo	0,00	0,00	0,15	
09. Gebangan	0,00	0,00	0,00	
10. SurokontoWetan	0,00	0,00	0,66	
11. Bangunsari	0,00	0,00	0,60	
12. KebonGembong	0,00	0,00	0,40	
13. SurokontoKulon	0,00	0,00	0,00	
14. Pagergunung	0,00	0,00	0,04	
Jumlah	2015	0,00	0,00	2,75
	2014	0,00	0,00	2,75
	2013	0,00	0,00	2,75

Sumber data: Statistik Kecamatan Pageruyung

Tabel 1.6. Lanjutan

(Ha)

Desa/Kelurahan	Lahan Bukan Sawah			
	Padang	Sementara Tidak	Lainnya	
	Penggembalaan	Diusahakan		
(1)	(8)	(9)	(10)	
01. Gondoharum	0,00	0,00	0,00	
02. GetasBlawong	0,00	0,00	0,00	
03. ParakanSebaran	0,00	0,00	0,00	
04. Petung	0,00	0,00	0,00	
05. Krikil	0,00	0,00	0,00	
06. Pucakwangi	0,00	0,00	0,00	
07. Pageruyung	0,50	0,00	0,00	
08. Tambahrejo	4,00	0,00	0,00	
09. Gebangan	5,00	0,00	0,00	
10. SurokontoWetan	0,00	0,00	0,00	
11. Bangunsari	0,00	0,00	0,00	
12. KebonGembong	0,00	0,00	0,00	
13. SurokontoKulon	0,00	0,00	0,00	
14. Pagergunung	0,00	0,00	0,00	
Jumlah	2015	9,50	0,00	0,00
	2014	9,50	0,00	0,00
	2013	9,50	0,00	0,00

Sumber data: Statistik Kecamatan Pageruyung

Tabel 1.7. Luas Lahan Bukan Pertanian Menurut Desa dan Jenisnya (Hektar) Tahun 2015

Desa/Kelurahan	Lahan Bukan Pertanian				
	Rumah, Bangunan	Hutan Negara	Rawa-Rawa	Lainnya	
(1)	(2)	(3)	(4)	(5)	
01. Gondoharum	52,00	0,00	0,00	4,00	
02. GetasBlawong	25,00	0,00	0,00	1,00	
03. ParakanSebaran	38,00	0,00	0,00	31,55	
04. Petung	20,00	0,00	0,00	0,77	
05. Krikil	16,00	0,00	0,00	4,97	
06. Pucakwangi	28,82	0,00	0,00	0,03	
07. Pageruyung	50,00	0,00	0,00	7,40	
08. Tambahrejo	46,74	0,00	0,00	15,66	
09. Gebangan	63,00	7,00	0,00	4,00	
10. SurokontoWetan	54,13	125,70	0,00	33,09	
11. Bangunsari	96,00	0,00	0,00	1,81	
12. KebonGembong	87,33	0,00	0,00	6,41	
13. SurokontoKulon	10,00	25,00	0,00	4,00	
14. Pagergunung	21,08	38,90	0,00	2,86	
Jumlah	2015	608,10	196,60	0,00	117,55
	2014	608,10	196,60	0,00	117,74
	2013	608,10	196,60	0,00	117,74

Sumber data: Statistik Kecamatan Pageruyung

Tabel 1.8. Banyaknya Hari Hujan Menurut Bulan Tahun 2013 - 2015

(Hari)

Bulan	2013	2014	2015
(1)	(2)	(3)	(4)
01. Januari	26	30	23
02. Pebruari	17	17	19
03. Maret	18	9	18
04. April	17	14	17
05. Mei	10	12	7
06. Juni	12	5	2
07. Juli	12	8	0
08. Agustus	0	7	0
09. September	2	0	0
10. Oktober	3	6	0
11. November	13	15	12
12. Desember	23	17	20
Kecamatan Pageruyung	13	12	10

Sumber data: Pengairan Ranting Kecamatan Sukorejo

Tabel 1.9. Banyaknya Curah Hujan Menurut Bulan Tahun 2013 - 2015

(mm)			
Bulan	2013	2014	2015
(1)	(2)	(3)	(4)
01. Januari	698	1.215	328
02. Pebruari	495	654	430
03. Maret	541	208	271
04. April	414	348	361
05. Mei	506	191	204
06. Juni	300	107	6
07. Juli	674	131	0
08. Agustus	0	84	0
09. September	25	0	0
10. Oktober	40	13	0
11. November	288	211	197
12. Desember	379	334	294
Kecamatan Pageruyung	363	291	174

Sumber data: Pengairan Ranting Kecamatan Sukorejo

Grafik 1. Perbandingan Luas Wilayah Kecamatan Pageruyung Menurut Jenis Penggunaan Tahun 2015

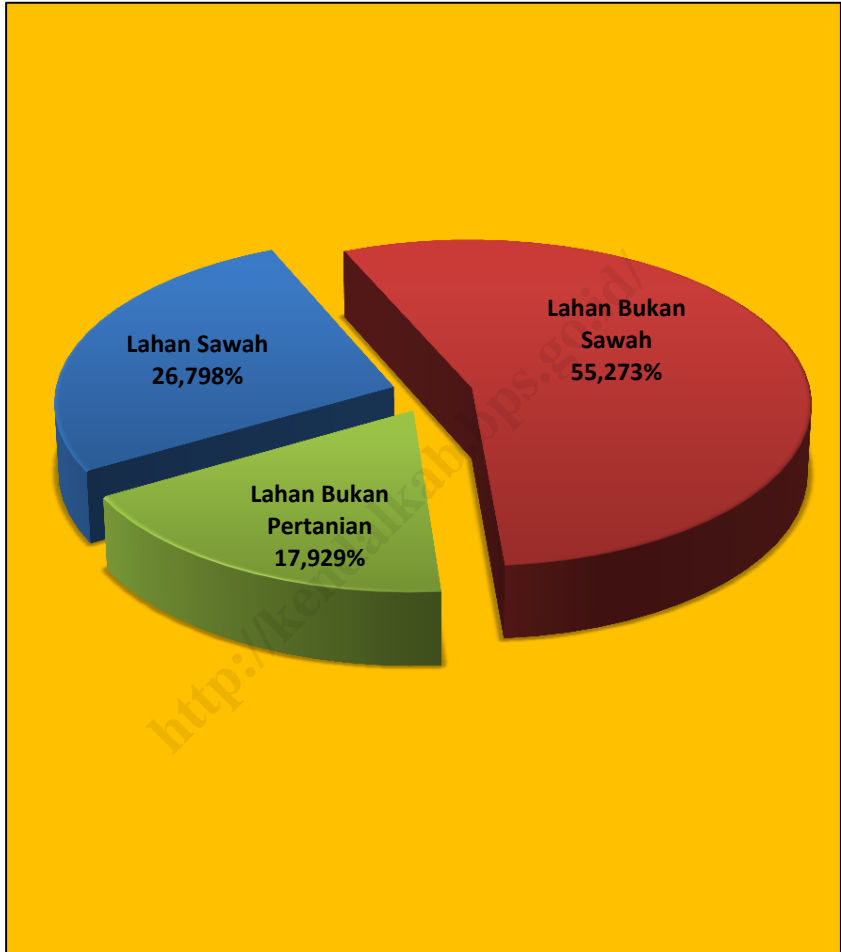

<http://kendalkab.bps.go.id/>

2

PEMERINTAHAN

BAB II. PEMERINTAHAN

Kecamatan Pageruyung terdiri dari 14 desa, dengan jumlah dusun sebanyak 75 dusun. Jumlah Rukun Warga sebanyak 75 RW dan jumlah Rukun Tetangga sebanyak 275 RT. Jumlah RW terbanyak berada di Desa KebonGembong sebanyak 8 RW sedangkan jumlah RT terbanyak berada di Desa Bangunsari sejumlah 40 RT.

Jumlah wajib pajak Kecamatan Pageruyung pada tahun 2015 sebanyak 26.111 SPT, mengalami sedikit peningkatan yaitu sebesar 0,64 persen jika dibandingkan tahun 2014 yang berjumlah 25.943 SPT. Tetapi pada kenyataannya tidak semua wajib pajak melunasi pajak tepat pada waktu yang telah ditetapkan oleh pemerintah. Realisasi pemasukan pajak di Kecamatan Pageruyung pada tahun 2015 hanya sebesar 74,23 persen, sedikit menurun dibandingkan tahun lalu yang mencapai 85,70 persen.

Tabel 2.1. Banyaknya Dusun/Dukuh, Rukun Warga (RW), dan Rukun Tetangga (RT) Menurut Desa Tahun 2015

Desa/Kelurahan		Dusun/ Dukuh	Rukun Warga (RW)	Rukun Tetangga (RT)
(1)		(2)	(3)	(4)
01.	Gondoharum	5	3	21
02.	GetasBlawong	5	5	13
03.	ParakanSebaran	5	5	20
04.	Petung	3	5	10
05.	Krikil	5	5	19
06.	Pucakwangi	3	5	22
07.	Pageruyung	6	6	19
08.	Tambahrejo	5	5	19
09.	Gebangan	5	5	17
10.	SurokontoWetan	5	5	17
11.	Bangunsari	14	7	40
12.	KebonGembong	7	8	29
13.	SurokontoKulon	4	7	15
14.	Pagergunung	3	4	14
Jumlah				
	2015	75	75	275
	2014	75	75	275
	2013	75	75	275

Sumber data: Monografi Desa

Tabel 2.2. Banyaknya Balai Desa dan Kantor Desa Tahun 2015

Desa/Kelurahan		Balai Desa	Kantor Desa
(1)		(2)	(3)
01.	Gondoharum	1	1
02.	GetasBlawong	1	1
03.	ParakanSebaran	1	1
04.	Petung	1	1
05.	Krikil	1	1
06.	Pucakwangi	1	1
07.	Pageruyung	1	1
08.	Tambahrejo	1	1
09.	Gebangan	1	1
10.	SurokontoWetan	1	1
11.	Bangunsari	1	1
12.	KebonGembong	1	1
13.	SurokontoKulon	1	1
14.	Pagergunung	1	1
Jumlah	2015	14	14
	2014	14	14
	2013	14	14

Sumber data: Monografi Desa

Tabel 2.3. Banyaknya Perangkat Desa Menurut Desa Tahun 2015

Desa/Kelurahan		Kepala Desa	Sekretaris Desa	Kaur Umum
(1)		(2)	(3)	(4)
01.	Gondoharum	1	1	1
02.	GetasBlawong	1	1	1
03.	ParakanSebaran	1	1	1
04.	Petung	1	0	0
05.	Krikil	1	1	1
06.	Pucakwangi	1	0	1
07.	Pageruyung	1	1	1
08.	Tambahrejo	1	1	1
09.	Gebangan	1	1	1
10.	SurokontoWetan	1	1	0
11.	Bangunsari	1	1	1
12.	KebonGembong	1	0	1
13.	SurokontoKulon	0	1	1
14.	Pagergunung	1	0	0
Jumlah	2015	13	10	11
	2014	14	10	10
	2013	14	10	10

Sumber data: Kantor Kecamatan Pageruyung

Tabel 2.3. Lanjutan

Desa/Kelurahan		Kaur Keuangan	Kaur Pemerin- tahan (Bekel)	Modin
(1)		(5)	(6)	(7)
01.	Gondoharum	0	1	1
02.	GetasBlawong	0	1	1
03.	ParakanSebaran	1	1	2
04.	Petung	1	1	1
05.	Krikil	1	1	1
06.	Pucakwangi	1	0	1
07.	Pageruyung	1	0	1
08.	Tambahrejo	1	1	1
09.	Gebangan	1	0	1
10.	SurokontoWetan	1	1	1
11.	Bangunsari	1	1	3
12.	KebonGembong	1	1	1
13.	SurokontoKulon	0	1	1
14.	Pagergunung	1	0	1
Jumlah	2015	11	10	17
	2014	8	10	17
	2013	8	10	17

Sumber data: Kantor Kecamatan Pageruyung

Tabel 2.3. Lanjutan

Desa/Kelurahan		Bayan Tani	Ulu-Ulu	Jagabaya (Kepetengan)
(1)		(8)	(9)	(10)
01.	Gondoharum	1	0	0
02.	GetasBlawong	1	0	1
03.	ParakanSebaran	1	0	0
04.	Petung	0	1	0
05.	Krikil	1	0	1
06.	Pucakwangi	1	0	0
07.	Pageruyung	0	0	1
08.	Tambahrejo	1	0	1
09.	Gebangan	0	0	0
10.	SurokontoWetan	1	0	1
11.	Bangunsari	1	0	2
12.	KebonGembong	0	0	1
13.	SurokontoKulon	0	0	1
14.	Pagergunung	0	1	0
Jumlah	2015	8	2	9
	2014	10	12	10
	2013	10	12	10

Sumber data: Kantor Kecamatan Pageruyung

Tabel 2.3. Lanjutan

Desa/Kelurahan	Kepala Dusun (Kamituwo)	Kebayan	Jumlah	
(1)	(11)	(12)	(13)	
01. Gondoharum	3	1	10	
02. GetasBlawong	3	1	11	
03. ParakanSebaran	5	1	14	
04. Petung	2	1	8	
05. Krikil	1	1	10	
06. Pucakwangi	3	0	8	
07. Pageruyung	3	1	10	
08. Tambahrejo	5	1	14	
09. Gebangan	2	1	8	
10. SurokontoWetan	5	0	12	
11. Bangunsari	7	1	19	
12. KebonGembong	7	1	14	
13. SurokontoKulon	4	1	10	
14. Pagergunung	3	1	8	
Jumlah				
	2015	53	12	156
	2014	54	10	165
	2013	54	10	165

Sumber data: Kantor Kecamatan Pageruyung

Tabel 2.4. Banyaknya Surat Pemberitahuan Pajak Terdaftar (SPT) Menurut Desa Tahun 2013 - 2015

Desa/Kelurahan	2013	2014	2015
(1)	(2)	(3)	(4)
01. Gondoharum	2.315	2.315	2.306
02. GetasBlawong	2.118	2.116	2.115
03. ParakanSebaran	1.638	1.653	1.679
04. Petung	1.027	1.027	1.046
05. Krikil	1.626	1.636	1.625
06. Pucakwangi	1.859	1.880	1.921
07. Pageruyung	1.907	1.907	1.952
08. Tambahrejo	1.921	1.928	1.925
09. Gebangan	1.102	1.102	1.142
10. SurokontoWetan	1.564	1.583	1.586
11. Bangunsari	3.533	3.543	3.538
12. KebonGembong	2.899	2.898	2.897
13. SurokontoKulon	1.438	1.446	1.471
14. Pagergunung	898	909	908
Jumlah	25.845	25.943	26.111

Sumber data: Kantor Kecamatan Pageruyung

Tabel 2.5. Pemasukan Pajak Bumi dan Bangunan (PBB) Menurut Desa Tahun 2013 - 2015

Desa/Kelurahan		Target (Rp. 000,-)	Pemasukan PBB (Rp. 000,-)	Persentase PBB (%)
(1)		(2)	(3)	(4)
01.	Gondoharum	36.999	30.471	82,36
02.	GetasBlawong	24.927	13.332	53,49
03.	ParakanSebaran	41.447	41.447	100,00
04.	Petung	19.890	19.596	98,52
05.	Krikil	26.329	19.302	73,31
06.	Pucakwangi	39.270	28.841	73,44
07.	Pageruyung	45.516	20.035	44,02
08.	Tambahrejo	45.097	32.277	71,57
09.	Gebangan	35.697	35.697	100,00
10.	SurokontoWetan	57.981	57.963	99,97
11.	Bangunsari	45.719	45.719	100,00
12.	KebonGembong	43.451	28.632	65,89
13.	SurokontoKulon	45.259	30.117	66,54
14.	Pagergunung	52.756	12.509	23,71
Jumlah				
	2015	560.338	415.938	74,23
	2014	570.378	488.801	85,70
	2013	581.283	487.195	83,81

Sumber data: Kantor Kecamatan Pageruyung

Grafik 2. Banyaknya Perangkat Desa Tahun 2015

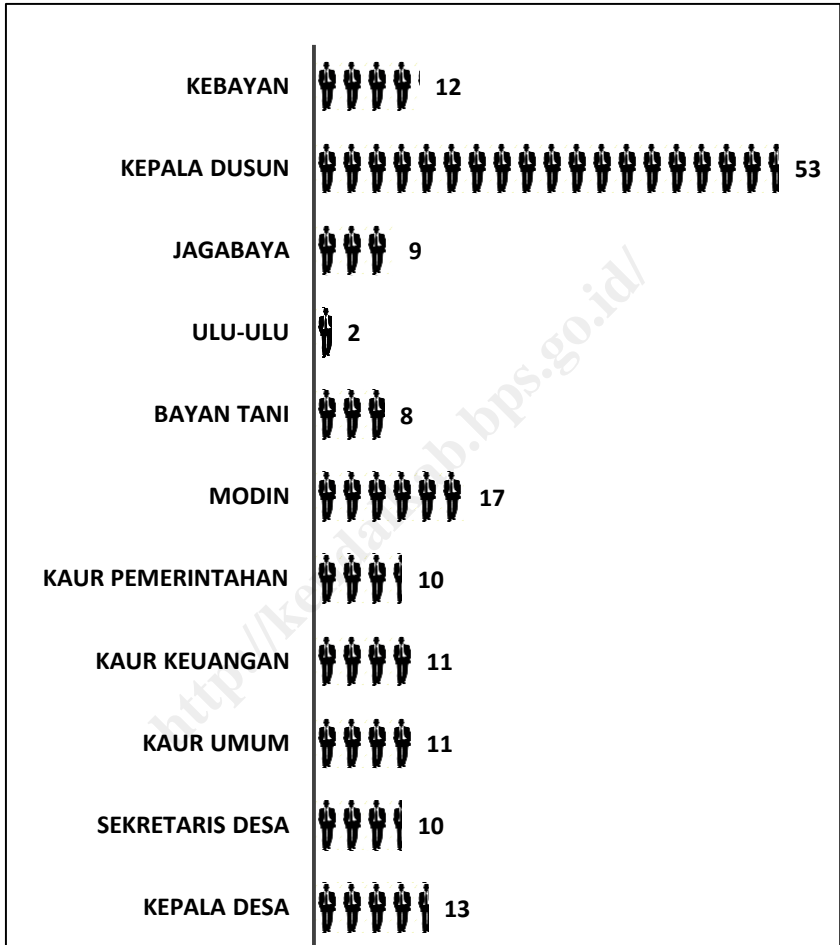

<http://kendalkab.bps.go.id/>

3

KEPENDUDUKAN

BAB III. KEPENDUDUKAN

Jumlah penduduk Kecamatan Pageruyung tahun 2015 sebanyak 36.158 jiwa, terdiri dari 18.506 jiwa (51,18 persen) laki-laki dan 17.652 jiwa (48,82 persen) perempuan. Jumlah penduduk terbesar berada di Desa Bangunsari sebanyak 5.209 jiwa (14,40 persen) dari total jumlah penduduk Kecamatan Pageruyung. Sedangkan jumlah penduduk yang paling sedikit adalah Desa Petung dengan jumlah penduduk 1.309 jiwa (3,62 persen) dari total jumlah penduduk Kecamatan Pageruyung.

Laju pertumbuhan penduduk di Kecamatan Pageruyung Tahun 2015 mengalami kenaikan sebesar 7,03 persen. Kenaikan laju pertumbuhan penduduk ini terjadi karena adanya mutasi penduduk.

Kepadatan penduduk Kecamatan Pageruyung tahun 2015 mencapai 703 jiwa/km². Desa terpadat adalah Desa Pucakwangi dengan kepadatan penduduk mencapai 1.632 jiwa/km², sedangkan kepadatan penduduk terkecil adalah Desa Pagergunung dengan kepadatan penduduk hanya sebesar 294 jiwa/km².

Pada tahun 2015, jumlah penduduk menurut kelompok umur terbanyak berada pada strata kelompok umur 10 - 14 tahun dengan jumlah penduduk sebanyak 3.060 jiwa, sedangkan jumlah penduduk terkecil berada pada strata kelompok umur 70 - 74 tahun yaitu hanya sebanyak 878 jiwa.

Tabel 3.1. Jumlah Penduduk Menurut Jenis Kelamin Tahun 2005 - 2015

Tahun	Laki-Laki	Perempuan	Jumlah
(1)	(2)	(3)	(4)
2005	16.943	17.123	34.066
2006	16.977	17.159	34.136
2007	17.096	17.260	34.356
2008	17.309	17.544	34.853
2009	17.474	17.744	35.218
2010	17.702	17.907	35.609
2011	17.969	18.033	36.002
2012	17.158	16.809	33.967
2013	17.874	16.589	34.463
2014	17.311	16.471	33.782
2015	18.506	17.652	36.158

Keterangan: Data tahun 2005-2011 sumber data Statistik Kecamatan Pageruyung dan 2012-2015 data dari Dinas Kependudukan dan Catatan Sipil Kabupaten Kendal

Tabel 3.2. Jumlah Penduduk Menurut Jenis Kelamin dan Sex Rasio Dirinci Per Desa Tahun 2015

Desa/Kelurahan		Laki-Laki	Perempuan	Jumlah	Sex Rasio
(1)		(2)	(3)	(4)	(5)
01. Gondoharum		1.319	1.227	2.546	107,50
02. GetasBlawong		1.026	930	1.956	110,32
03. ParakanSebaran		1.231	1.160	2.391	106,12
04. Petung		705	604	1.309	116,72
05. Krikil		1.245	1.213	2.458	102,64
06. Pucakwangi		1.580	1.521	3.101	103,88
07. Pageruyung		1.445	1.409	2.854	102,56
08. Tambahrejo		1.280	1.257	2.537	101,83
09. Gebangan		1.127	1.093	2.220	103,11
10. SurokontoWetan		1.107	1.068	2.175	103,65
11. Bangunsari		2.651	2.558	5.209	103,64
12. KebonGembong		1.897	1.762	3.659	107,66
13. SurokontoKulon		967	927	1.894	104,31
14. Pagergunung		926	923	1.849	100,33
Jumlah	2015	18.506	17.652	36.158	104,84
	2014	17.311	16.471	33.782	105,10
	2013	17.874	16.589	34.463	107,75

Sumber data: Dinas Kependudukan dan Catatan Sipil Kabupaten Kendal

Tabel 3.3. Jumlah Penduduk, Rumah Tangga, dan Rata - Rata Anggota Rumah Tangga Menurut Desa Tahun 2015

Desa/Kelurahan		Penduduk	Rumah Tangga	Rata-Rata Anggota Rumah Tangga
(1)		(2)	(3)	(4)
01.	Gondoharum	2.546	616	4,13
02.	GetasBlawong	1.956	451	4,34
03.	ParakanSebaran	2.391	595	4,02
04.	Petung	1.309	376	3,48
05.	Krikil	2.458	672	3,66
06.	Pucakwangi	3.101	746	4,16
07.	Pageruyung	2.854	722	3,95
08.	Tambahrejo	2.537	661	3,84
09.	Gebangan	2.220	558	3,98
10.	SurokontoWetan	2.175	510	4,26
11.	Bangunsari	5.209	1.305	3,99
12.	KebonGembong	3.659	882	4,15
13.	SurokontoKulon	1.894	463	4,09
14.	Pagergunung	1.849	399	4,63
Jumlah	2015	36.158	8.956	4,04
	2014	33.782	8.931	3,78
	2013	34.463	8.896	3,87

Sumber data: Dinas Kependudukan dan Catatan Sipil Kabupaten Kendal

Tabel 3.4. Luas Wilayah, Jumlah Penduduk, dan Kepadatan Penduduk Menurut Desa Tahun 2015

Desa/Kelurahan		Luas (Km ²)	Penduduk (Jiwa)	Kepadatan Penduduk per Km ²
(1)		(2)	(3)	(4)
01.	Gondoharum	2,16	2.546	1.179
02.	GetasBlawong	1,89	1.956	1.035
03.	ParakanSebaran	2,21	2.391	1.082
04.	Petung	1,48	1.309	884
05.	Krikil	2,25	2.458	1.092
06.	Pucakwangi	1,90	3.101	1.632
07.	Pageruyung	2,12	2.854	1.346
08.	Tambahrejo	3,10	2.537	818
09.	Gebangan	4,74	2.220	468
10.	SurokontoWetan	6,46	2.175	337
11.	Bangunsari	7,42	5.209	702
12.	KebonGembong	5,13	3.659	713
13.	SurokontoKulon	4,30	1.894	440
14.	Pagergunung	6,28	1.849	294
Jumlah	2015	51,44	36.158	703
	2014	51,44	33.782	657
	2013	51,44	34.463	670

Sumber data: Dinas Kependudukan dan Catatan Sipil Kabupaten Kendal

Tabel 3.5. Laju Pertumbuhan Penduduk Menurut Desa Tahun 2014-2015

Desa/Kelurahan	Penduduk 2014 (Jiwa)	Penduduk 2015 (Jiwa)	Laju Pertumbuhan Penduduk (%)
(1)	(2)	(3)	(4)
01. Gondoharum	2.372	2.546	7,34
02. GetasBlawong	1.851	1.956	5,67
03. ParakanSebaran	2.272	2.391	5,24
04. Petung	1.189	1.309	10,09
05. Krikil	2.411	2.458	1,95
06. Pucakwangi	2.755	3.101	12,56
07. Pageruyung	2.708	2.854	5,39
08. Tambahrejo	2.539	2.537	-0,08
09. Gebangan	2.071	2.220	7,19
10. SurokontoWetan	1.981	2.175	9,79
11. Bangunsari	4.927	5.209	5,72
12. KebonGembong	3.263	3.659	12,14
13. SurokontoKulon	1.776	1.894	6,64
14. Pagergunung	1.667	1.849	10,92
Jumlah	33.782	36.158	7,03

Sumber data: Dinas Kependudukan dan Catatan Sipil Kabupaten Kendal

Tabel 3.6. Jumlah Penduduk Menurut Kelompok Umur dan Jenis Kelamin Tahun 2013

Kelompok Umur	Penduduk		Jumlah
	Laki-Laki	Perempuan	
(1)	(2)	(3)	(4)
00 - 04	1.520	1.330	2.850
05 - 09	1.634	1.369	3.003
10 - 14	1.666	1.503	3.169
15 - 19	1.442	1.242	2.684
20 - 24	1.141	1.177	2.318
25 - 29	1.361	1.301	2.662
30 - 34	1.166	1.135	2.301
35 - 39	1.279	1.186	2.465
40 - 44	1.457	1.418	2.875
45 - 49	1.330	1.241	2.571
50 - 54	1.137	1.026	2.163
55 - 59	870	673	1.543
60 - 64	530	562	1.092
65 - 69	492	518	1.010
70 - 74	438	484	922
75 +	411	424	835
Jumlah	17.874	16.589	34.463

Sumber data: Dinas Kependudukan dan Catatan Sipil Kabupaten Kendal

Tabel 3.7. Jumlah Penduduk Menurut Kelompok Umur dan Jenis Kelamin Tahun 2014

Kelompok Umur	Penduduk		Jumlah
	Laki-Laki	Perempuan	
(1)	(2)	(3)	(4)
00 - 04	1.475	1.324	2.799
05 - 09	1.584	1.359	2.943
10 - 14	1.609	1.494	3.103
15 - 19	1.391	1.233	2.624
20 - 24	1.112	1.171	2.283
25 - 29	1.318	1.293	2.611
30 - 34	1.128	1.123	2.251
35 - 39	1.239	1.177	2.416
40 - 44	1.413	1.405	2.818
45 - 49	1.289	1.229	2.518
50 - 54	1.103	1.017	2.120
55 - 59	842	668	1.510
60 - 64	515	559	1.074
65 - 69	480	512	992
70 - 74	425	481	906
75 +	388	426	814
Jumlah	17.311	16.471	33.782

Sumber data: Dinas Kependudukan dan Catatan Sipil Kabupaten Kendal

Tabel 3.8. Jumlah Penduduk Menurut Kelompok Umur dan Jenis Kelamin Tahun 2015

Kelompok Umur	Penduduk		Jumlah
	Laki-Laki	Perempuan	
(1)	(2)	(3)	(4)
00 - 04	1.515	1.356	2.871
05 - 09	1.607	1.390	2.997
10 - 14	1.580	1.480	3.060
15 - 19	1.450	1.295	2.745
20 - 24	1.295	1.295	2.590
25 - 29	1.274	1.194	2.468
30 - 34	1.060	1.104	2.164
35 - 39	1.338	1.264	2.602
40 - 44	1.452	1.437	2.889
45 - 49	1.389	1.352	2.741
50 - 54	1.241	1.204	2.445
55 - 59	1.055	923	1.978
60 - 64	754	737	1.491
65 - 69	540	553	1.093
70 - 74	422	456	878
75 +	534	612	1.146
Jumlah	18.506	17.652	36.158

Sumber data: Dinas Kependudukan dan Catatan Sipil Kabupaten Kendal

Tabel 3.9. Banyaknya Akseptor KB Aktif Menurut Desa dan Jenis Kontrasepsi Tahun 2015

Desa/Kelurahan	PUS	Kontrasepsi		
		IUD	PIL	
(1)	(2)	(3)	(4)	
01. Gondoharum	529	39	94	
02. GetasBlawong	435	15	88	
03. ParakanSebaran	536	41	70	
04. Petung	368	28	97	
05. Krikil	533	44	99	
06. Pucakwangi	649	27	106	
07. Pageruyung	612	90	69	
08. Tambahrejo	606	68	79	
09. Gebangan	515	18	77	
10. SurokontoWetan	549	39	84	
11. Bangunsari	1.171	64	224	
12. KebonGembong	964	57	146	
13. SurokontoKulon	507	42	60	
14. Pagergunung	472	28	60	
Jumlah				
	2015	8.446	600	1.353
	2014	8.193	578	1.279
	2013	8.047	582	1.267

Sumber data: PPLKB Kecamatan Pageruyung

Tabel 3.9. Lanjutan

Desa/Kelurahan	Kontrasepsi			
	Kondom	IMP	Suntik	
(1)	(5)	(6)	(7)	
01. Gondoharum	0	127	151	
02. GetasBlawong	0	77	181	
03. ParakanSebaran	0	90	169	
04. Petung	2	71	114	
05. Krikil	0	123	172	
06. Pucakwangi	1	135	218	
07. Pageruyung	3	119	197	
08. Tambahrejo	1	98	194	
09. Gebangan	0	122	192	
10. SurokontoWetan	0	120	172	
11. Bangunsari	2	196	418	
12. KebonGembong	2	159	381	
13. SurokontoKulon	0	97	223	
14. Pagergunung	0	79	218	
Jumlah	2015	11	1.613	3.000
	2014	5	1.479	2.871
	2013	4	1.422	2.832

Sumber data: PPLKB Kecamatan Pageruyung

Tabel 3.9. Lanjutan

Desa/Kelurahan	Kontrasepsi			
	MOP	MOW	Jumlah	
(1)	(8)	(9)	(10)	
01. Gondoharum	0	3	414	
02. GetasBlawong	0	3	364	
03. ParakanSebaran	2	13	385	
04. Petung	0	14	326	
05. Krikil	0	9	447	
06. Pucakwangi	1	13	501	
07. Pageruyung	4	22	504	
08. Tambahrejo	6	35	481	
09. Gebangan	19	33	461	
10. SurokontoWetan	0	20	435	
11. Bangunsari	3	13	920	
12. KebonGembong	5	41	791	
13. SurokontoKulon	1	15	438	
14. Pagergunung	0	8	393	
Jumlah	2015	41	242	6.860
	2014	38	237	6.487
	2013	33	223	6.363

Sumber data: PPLKB Kecamatan Pageruyung

Tabel 3.10. Banyaknya Pemeluk Agama Menurut Desa Tahun 2015

Desa/Kelurahan		Islam	Kristen Protestan	Kristen Katholik
(1)		(2)	(3)	(4)
01.	Gondoharum	2.546	0	0
02.	GetasBlawong	1.956	0	0
03.	ParakanSebaran	2.391	0	0
04.	Petung	1.307	0	2
05.	Krikil	2.429	18	0
06.	Pucakwangi	3.101	0	0
07.	Pageruyung	2.806	0	48
08.	Tambahrejo	2.492	19	26
09.	Gebangan	2.180	4	36
10.	SurokontoWetan	1.924	2	223
11.	Bangunsari	5.176	6	27
12.	KebonGembong	3.659	0	0
13.	SurokontoKulon	1.892	0	2
14.	Pagergunung	1.839	7	3
Jumlah				
	2015	35.698	56	367
	2014	33.322	56	367
	2013	34.003	56	367

Sumber data: Monografi Desa

Tabel 3.10. Lanjutan

Desa/Kelurahan		Budha	Hindu	Konghucu
(1)		(5)	(6)	(7)
01.	Gondoharum	0	0	0
02.	GetasBlawong	0	0	0
03.	ParakanSebaran	0	0	0
04.	Petung	0	0	0
05.	Krikil	0	11	0
06.	Pucakwangi	0	0	0
07.	Pageruyung	0	0	0
08.	Tambahrejo	0	0	0
09.	Gebangan	0	0	0
10.	SurokontoWetan	0	26	0
11.	Bangunsari	0	0	0
12.	KebonGembong	0	0	0
13.	SurokontoKulon	0	0	0
14.	Pagergunung	0	0	0
Jumlah	2015	0	37	0
	2014	0	37	0
	2013	0	37	0

Sumber data: Monografi Desa

Tabel 3.11. Banyaknya Tempat Ibadah Menurut Desa Tahun 2015

Desa/Kelurahan	Masjid	Musholla	Gereja	Kuil/Pura	Klenteng	
(1)	(2)	(3)	(4)	(5)	(6)	
01. Gondoharum	3	21	0	0	0	
02. GetasBlawong	2	12	0	0	0	
03. ParakanSebaran	4	17	0	0	0	
04. Petung	2	7	0	0	0	
05. Krikil	3	9	0	0	0	
06. Pucakwangi	2	19	0	0	0	
07. Pageruyung	7	9	1	0	0	
08. Tambahrejo	9	11	0	0	0	
09. Gebangan	3	8	1	0	0	
10. SurokontoWetan	5	7	1	0	0	
11. Bangunsari	8	40	0	0	0	
12. KebonGembong	8	29	0	0	0	
13. SurokontoKulon	3	8	0	0	0	
14. Pagergunung	4	2	0	0	0	
Jumlah	2015	63	199	3	0	0
	2014	63	199	3	0	0
	2013	63	199	3	0	0

Sumber data: Monografi Desa

Tabel 3.12. Banyaknya Calon Jamaah Haji Menurut Desa Tahun 2013 - 2015

Desa/Kelurahan	2013	2014	2015
(1)	(2)	(3)	(4)
01. Gondoharum	1	2	0
02. GetasBlawong	0	0	1
03. ParakanSebaran	2	3	2
04. Petung	2	0	0
05. Krikil	0	0	2
06. Pucakwangi	3	3	1
07. Pageruyung	2	1	2
08. Tambahrejo	3	2	0
09. Gebangan	0	0	0
10. SurokontoWetan	2	0	0
11. Bangunsari	1	2	5
12. KebonGembong	1	2	3
13. SurokontoKulon	1	0	1
14. Pagergunung	0	0	0
Jumlah	18	15	17

Sumber data: KUA Kecamatan Pageruyung

Tabel 3.13. Banyaknya Nikah, Talak, Cerai, dan Rujuk Menurut Desa Tahun 2015

Desa/Kelurahan	Nikah	Talak	Cerai	Rujuk	
(1)	(2)	(3)	(4)	(5)	
01. Gondoharum	29	0	1	0	
02. GetasBlawong	16	0	2	0	
03. ParakanSebaran	29	1	3	0	
04. Petung	4	0	2	0	
05. Krikil	18	1	1	0	
06. Pucakwangi	24	0	0	0	
07. Pageruyung	28	2	2	0	
08. Tambahrejo	27	3	1	0	
09. Gebangan	17	3	1	0	
10. SurokontoWetan	18	0	4	0	
11. Bangunsari	49	3	6	0	
12. KebonGembong	33	0	3	0	
13. SurokontoKulon	16	0	4	0	
14. Pagergunung	11	1	4	0	
Jumlah	2015	319	14	34	0
	2014	346	0	0	0
	2013	313	7	7	0

Sumber data: KUA Kecamatan Pageruyung

Grafik 3. Penduduk Kecamatan Pageruyung Menurut Kelompok Umur dan Jenis Kelamin Tahun 2015

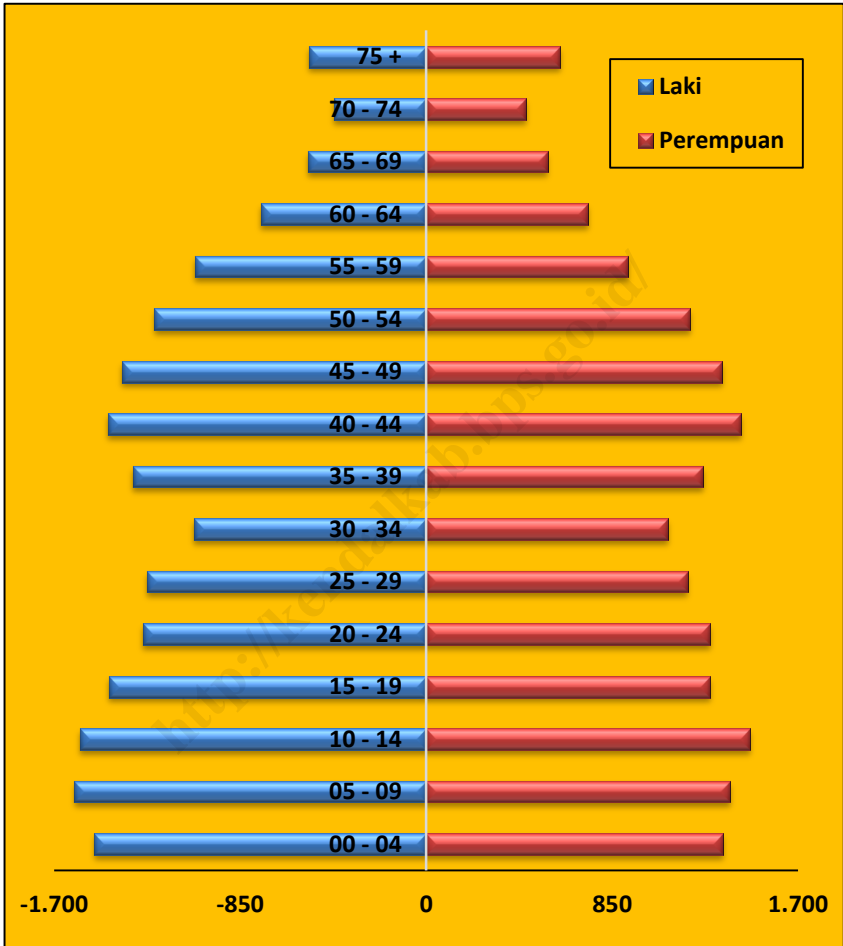

<http://kendalkab.bps.go.id/>

4

SOSIAL

BAB IV. SOSIAL

Pendidikan merupakan sarana penting dalam mencetak sumber daya manusia yang berkualitas, untuk itu diperlukan prasarana pendidikan yang bagus dan representatif guna mendukung wajib belajar pendidikan dasar 9 tahun. Pada tahun 2015 ini jumlah sekolah Pra sekolah di Kecamatan Pageruyung sebanyak 25 sekolah, SDN sebanyak 30 sekolah, Madrasah Ibtidaiyah sebanyak 4 sekolah, SMPN sebanyak 2 sekolah, Sekolah Lanjutan Tingkat Pertama swasta sebanyak 2 sekolah dan Madrasah Tsanawiyah sebanyak 2 sekolah. SMKN ada 1 sekolah dan Madrasah Aliyah ada 2 sekolah.

Kesehatan merupakan faktor terpenting penunjang pendidikan, untuk itu di setiap desa sudah ada bidan desa untuk membantu memberikan pelayanan kesehatan bagi penduduk desa.

Tabel 4.1. Rasio Murid – Sekolah dan Rasio Murid - Guru Taman Kanak-Kanak (TK) Menurut Desa Tahun 2015

Desa/Kelurahan	Sekolah	Murid	Guru	Rasio Murid- Sekolah	Rasio Murid- Guru	
(1)	(2)	(3)	(4)	(5)	(6)	
01. Gondoharum	1	66	4	66	17	
02. GetasBlawong	1	54	3	54	18	
03. ParakanSebaran	2	63	6	32	11	
04. Petung	1	41	4	41	10	
05. Krikil	2	74	5	37	15	
06. Pucakwangi	4	156	12	39	13	
07. Pageruyung	2	40	6	20	7	
08. Tambahrejo	1	45	4	45	11	
09. Gebangan	1	51	4	51	13	
10. SurokontoWetan	1	38	3	38	13	
11. Bangunsari	4	101	10	25	10	
12. KebonGembong	2	99	6	50	17	
13. SurokontoKulon	1	40	3	40	13	
14. Pagergunung	2	52	4	26	13	
Jumlah	2015	25	920	74	37	12
	2014	24	804	69	34	12
	2013	24	828	65	35	13

Sumber data: UPTD Dinas Pendidikan Kecamatan Pageruyung

Tabel 4.2. Rasio Murid – Sekolah dan Rasio Murid - Guru Sekolah Dasar Negeri (SDN) Menurut Desa Tahun 2015

Desa/Kelurahan	Sekolah	Murid	Guru	Rasio Murid- Sekolah	Rasio Murid- Guru	
(1)	(2)	(3)	(4)	(5)	(6)	
01. Gondoharum	2	252	21	126	12	
02. GetasBlawong	1	154	11	154	14	
03. ParakanSebaran	2	107	16	54	7	
04. Petung	1	108	7	108	15	
05. Krikil	2	209	18	105	12	
06. Pucakwangi	2	209	18	105	12	
07. Pageruyung	3	208	24	69	9	
08. Tambahrejo	2	262	22	131	12	
09. Gebangan	2	254	21	127	12	
10. SurokontoWetan	1	109	13	109	8	
11. Bangunsari	4	367	32	92	11	
12. KebonGembong	3	297	27	99	11	
13. SurokontoKulon	3	152	22	51	7	
14. Pagergunung	2	183	19	92	10	
Jumlah	2015	30	2.871	271	96	11
	2014	30	2.942	252	98	12
	2013	30	2.951	262	98	11

Sumber data: UPTD Dinas Pendidikan Kecamatan Pageruyung

Tabel 4.3. Rasio Murid – Sekolah dan Rasio Murid - Guru Sekolah Dasar (SD) Swasta Menurut Desa Tahun 2015

Desa/Kelurahan	Sekolah	Murid	Guru	Rasio Murid- Sekolah	Rasio Murid- Guru
(1)	(2)	(3)	(4)	(5)	(6)
01. Gondoharum	0	0	0	0	0
02. GetasBlawong	0	0	0	0	0
03. ParakanSebaran	0	0	0	0	0
04. Petung	0	0	0	0	0
05. Krikil	0	0	0	0	0
06. Pucakwangi	0	0	0	0	0
07. Pageruyung	0	0	0	0	0
08. Tambahrejo	0	0	0	0	0
09. Gebangan	0	0	0	0	0
10. SurokontoWetan	0	0	0	0	0
11. Bangunsari	0	0	0	0	0
12. KebonGembong	0	0	0	0	0
13. SurokontoKulon	0	0	0	0	0
14. Pagergunung	0	0	0	0	0
Jumlah	2015	0	0	0	0
	2014	0	0	0	0
	2013	0	0	0	0

Sumber data: UPTD Dinas Pendidikan Kecamatan Pageruyung

Tabel 4.4. Rasio Murid – Sekolah dan Rasio Murid - Guru Madrasah Ibtidaiyah (MI) Menurut Desa Tahun 2015

Desa/Kelurahan	Sekolah	Murid	Guru	Rasio Murid- Sekolah	Rasio Murid- Guru	
(1)	(2)	(3)	(4)	(5)	(6)	
01. Gondoharum	0	0	0	0	0	
02. GetasBlawong	1	113	8	113	14	
03. ParakanSebaran	1	117	10	117	12	
04. Petung	0	0	0	0	0	
05. Krikil	0	0	0	0	0	
06. Pucakwangi	1	148	9	148	16	
07. Pageruyung	0	0	0	0	0	
08. Tambahrejo	0	0	0	0	0	
09. Gebangan	0	0	0	0	0	
10. SurokontoWetan	0	0	0	0	0	
11. Bangunsari	1	110	8	110	14	
12. KebonGembong	0	0	0	0	0	
13. SurokontoKulon	0	0	0	0	0	
14. Pagergunung	0	0	0	0	0	
Jumlah	2015	4	488	35	122	14
	2014	4	444	32	111	14
	2013	4	418	35	105	12

Sumber data: UPTD Dinas Pendidikan Kecamatan Pageruyung

Tabel 4.5. Rasio Murid – Sekolah dan Rasio Murid - Guru Sekolah Menengah Pertama Negeri (SMPN) Menurut Desa Tahun 2015

Desa/Kelurahan	Sekolah	Murid	Guru	Rasio Murid- Sekolah	Rasio Murid- Guru	
(1)	(2)	(3)	(4)	(5)	(6)	
01. Gondoharum	0	0	0	0	0	
02. GetasBlawong	0	0	0	0	0	
03. ParakanSebaran	0	0	0	0	0	
04. Petung	0	0	0	0	0	
05. Krikil	0	0	0	0	0	
06. Pucakwangi	0	0	0	0	0	
07. Pageruyung	0	0	0	0	0	
08. Tambahrejo	1	552	32	552	17	
09. Gebangan	0	0	0	0	0	
10. SurokontoWetan	0	0	0	0	0	
11. Bangunsari	0	0	0	0	0	
12. KebonGembong	1	189	15	189	13	
13. SurokontoKulon	0	0	0	0	0	
14. Pagergunung	0	0	0	0	0	
Jumlah	2015	2	741	47	371	16
	2014	2	742	54	371	14
	2013	2	744	49	372	15

Sumber data: Dinas Pendidikan Kabupaten Kendal

Tabel 4.6. Rasio Murid – Sekolah dan Rasio Murid - Guru Sekolah Menengah Pertama (SMP) Swasta Menurut Desa Tahun 2015

Desa/Kelurahan	Sekolah	Murid	Guru	Rasio Murid- Sekolah	Rasio Murid- Guru	
(1)	(2)	(3)	(4)	(5)	(6)	
01. Gondoharum	0	0	0	0	0	
02. GetasBlawong	0	0	0	0	0	
03. ParakanSebaran	1	130	14	130	9	
04. Petung	0	0	0	0	0	
05. Krikil	0	0	0	0	0	
06. Pucakwangi	0	0	0	0	0	
07. Pageruyung	1	59	10	59	6	
08. Tambahrejo	0	0	0	0	0	
09. Gebangan	0	0	0	0	0	
10. SurokontoWetan	0	0	0	0	0	
11. Bangunsari	0	0	0	0	0	
12. KebonGembong	0	0	0	0	0	
13. SurokontoKulon	0	0	0	0	0	
14. Pagergunung	0	0	0	0	0	
Jumlah	2015	2	189	24	95	8
	2014	2	182	25	91	7
	2013	2	178	30	89	6

Sumber data: Dinas Pendidikan Kabupaten Kendal

Tabel 4.7. Rasio Murid – Sekolah dan Rasio Murid - Guru Madrasah Tsanawiyah (MTS) Menurut Desa Tahun 2015

Desa/Kelurahan	Sekolah	Murid	Guru	Rasio Murid- Sekolah	Rasio Murid- Guru	
(1)	(2)	(3)	(4)	(5)	(6)	
01. Gondoharum	0	0	0	0	0	
02. GetasBlawong	1	259	20	259	13	
03. ParakanSebaran	0	0	0	0	0	
04. Petung	0	0	0	0	0	
05. Krikil	0	0	0	0	0	
06. Pucakwangi	1	623	34	623	18	
07. Pageruyung	0	0	0	0	0	
08. Tambahrejo	0	0	0	0	0	
09. Gebangan	0	0	0	0	0	
10. SurokontoWetan	0	0	0	0	0	
11. Bangunsari	0	0	0	0	0	
12. KebonGembong	0	0	0	0	0	
13. SurokontoKulon	0	0	0	0	0	
14. Pagergunung	0	0	0	0	0	
Jumlah	2015	2	882	54	441	16
	2014	2	957	56	479	17
	2013	2	820	56	410	15

Sumber data: Dinas Pendidikan Kabupaten Kendal

Tabel 4.8. Rasio Murid – Sekolah dan Rasio Murid - Guru Sekolah Menengah Atas Negeri (SMAN) Menurut Desa Tahun 2015

Desa/Kelurahan	Sekolah	Murid	Guru	Rasio Murid- Sekolah	Rasio Murid- Guru
(1)	(2)	(3)	(4)	(5)	(6)
01. Gondoharum	0	0	0	0	0
02. GetasBlawong	0	0	0	0	0
03. ParakanSebaran	0	0	0	0	0
04. Petung	0	0	0	0	0
05. Krikil	0	0	0	0	0
06. Pucakwangi	0	0	0	0	0
07. Pageruyung	0	0	0	0	0
08. Tambahrejo	0	0	0	0	0
09. Gebangan	0	0	0	0	0
10. SurokontoWetan	0	0	0	0	0
11. Bangunsari	0	0	0	0	0
12. KebonGembong	0	0	0	0	0
13. SurokontoKulon	0	0	0	0	0
14. Pagergunung	0	0	0	0	0
Jumlah	2015	0	0	0	0
	2014	0	0	0	0
	2013	0	0	0	0

Sumber data: Dinas Pendidikan Kabupaten Kendal

Tabel 4.9. Rasio Murid – Sekolah dan Rasio Murid - Guru Sekolah Menengah Atas (SMA) Swasta Menurut Desa Tahun 2015

Desa/Kelurahan	Sekolah	Murid	Guru	Rasio Murid- Sekolah	Rasio Murid- Guru
(1)	(2)	(3)	(4)	(5)	(6)
01. Gondoharum	0	0	0	0	0
02. GetasBlawong	0	0	0	0	0
03. ParakanSebaran	0	0	0	0	0
04. Petung	0	0	0	0	0
05. Krikil	0	0	0	0	0
06. Pucakwangi	0	0	0	0	0
07. Pageruyung	0	0	0	0	0
08. Tambahrejo	0	0	0	0	0
09. Gebangan	0	0	0	0	0
10. SurokontoWetan	0	0	0	0	0
11. Bangunsari	0	0	0	0	0
12. KebonGembong	0	0	0	0	0
13. SurokontoKulon	0	0	0	0	0
14. Pagergunung	0	0	0	0	0
Jumlah	2015	0	0	0	0
	2014	0	0	0	0
	2013	0	0	0	0

Sumber data: Dinas Pendidikan Kabupaten Kendal

Tabel 4.10. Rasio Murid – Sekolah dan Rasio Murid - Guru Sekolah Menengah Kejuruan Negeri (SMKN) Menurut Desa Tahun 2015

Desa/Kelurahan	Sekolah	Murid	Guru	Rasio Murid- Sekolah	Rasio Murid- Guru	
(1)	(2)	(3)	(4)	(5)	(6)	
01. Gondoharum	0	0	0	0	0	
02. GetasBlawong	0	0	0	0	0	
03. ParakanSebaran	0	0	0	0	0	
04. Petung	0	0	0	0	0	
05. Krikil	0	0	0	0	0	
06. Pucakwangi	0	0	0	0	0	
07. Pageruyung	0	0	0	0	0	
08. Tambahrejo	1	872	57	872	15	
09. Gebangan	0	0	0	0	0	
10. SurokontoWetan	0	0	0	0	0	
11. Bangunsari	0	0	0	0	0	
12. KebonGembong	0	0	0	0	0	
13. SurokontoKulon	0	0	0	0	0	
14. Pagergunung	0	0	0	0	0	
Jumlah	2015	1	872	57	872	15
	2014	1	862	64	862	13
	2013	1	771	54	771	14

Sumber data: Dinas Pendidikan Kabupaten Kendal

Tabel 4.11. Rasio Murid – Sekolah dan Rasio Murid - Guru Sekolah Menengah Kejuruan (SMK) Swasta Menurut Desa Tahun 2015

Desa/Kelurahan	Sekolah	Murid	Guru	Rasio Murid- Sekolah	Rasio Murid- Guru
(1)	(2)	(3)	(4)	(5)	(6)
01. Gondoharum	0	0	0	0	0
02. GetasBlawong	0	0	0	0	0
03. ParakanSebaran	0	0	0	0	0
04. Petung	0	0	0	0	0
05. Krikil	0	0	0	0	0
06. Pucakwangi	0	0	0	0	0
07. Pageruyung	0	0	0	0	0
08. Tambahrejo	0	0	0	0	0
09. Gebangan	0	0	0	0	0
10. SurokontoWetan	0	0	0	0	0
11. Bangunsari	0	0	0	0	0
12. KebonGembong	0	0	0	0	0
13. SurokontoKulon	0	0	0	0	0
14. Pagergunung	0	0	0	0	0
Jumlah	2015	0	0	0	0
	2014	0	0	0	0
	2013	0	0	0	0

Sumber data: Dinas Pendidikan Kabupaten Kendal

Tabel 4.12. Rasio Murid – Sekolah dan Rasio Murid - Guru Madrasah Aliyah (MA) Menurut Desa Tahun 2015

Desa/Kelurahan	Sekolah	Murid	Guru	Rasio Murid- Sekolah	Rasio Murid- Guru	
(1)	(2)	(3)	(4)	(5)	(6)	
01. Gondoharum	0	0	0	0	0	
02. GetasBlawong	1	77	15	77	5	
03. ParakanSebaran	0	0	0	0	0	
04. Petung	0	0	0	0	0	
05. Krikil	0	0	0	0	0	
06. Pucakwangi	1	150	16	150	9	
07. Pageruyung	0	0	0	0	0	
08. Tambahrejo	0	0	0	0	0	
09. Gebangan	0	0	0	0	0	
10. SurokontoWetan	0	0	0	0	0	
11. Bangunsari	0	0	0	0	0	
12. KebonGembong	0	0	0	0	0	
13. SurokontoKulon	0	0	0	0	0	
14. Pagergunung	0	0	0	0	0	
Jumlah	2015	2	227	31	114	7
	2014	2	244	31	122	8
	2013	2	177	31	89	6

Sumber data: Dinas Pendidikan Kabupaten Kendal

Tabel 4.13. Banyaknya Tenaga Kesehatan Menurut Desa Tahun 2015

Desa/Kelurahan	Dokter	Mantri Kesehatan	Bidan	Perawat	Dukun Bayi	
(1)	(2)	(3)	(4)	(5)	(6)	
01. Gondoharum	0	0	1	0	0	
02. GetasBlawong	0	0	1	0	1	
03. ParakanSebaran	0	0	1	0	3	
04. Petung	0	1	1	0	0	
05. Krikil	1	0	1	0	2	
06. Pucakwangi	0	1	1	0	3	
07. Pageruyung	1	2	1	0	1	
08. Tambahrejo	0	1	1	0	3	
09. Gebangan	0	0	1	0	3	
10. SurokontoWetan	0	0	1	0	0	
11. Bangunsari	0	0	2	0	3	
12. KebonGembong	0	0	1	0	2	
13. SurokontoKulon	0	1	1	0	2	
14. Pagergunung	0	0	1	0	3	
Jumlah	2015	2	6	15	0	26
	2014	1	6	15	0	26
	2013	1	6	15	0	26

Sumber data: Puskesmas Kecamatan Pageruyung

Tabel 4.14. Banyaknya Fasilitas Kesehatan Menurut Desa Tahun 2015

Desa/Kelurahan		Rumah Sakit	Puskesmas	Puskesmas Pembantu
(1)		(2)	(3)	(4)
01. Gondoharum		0	0	0
02. GetasBlawong		0	0	0
03. ParakanSebaran		0	0	0
04. Petung		0	0	0
05. Krikil		0	0	0
06. Pucakwangi		0	1	0
07. Pageruyung		0	0	1
08. Tambahrejo		0	0	0
09. Gebangan		0	0	0
10. SurokontoWetan		0	0	0
11. Bangunsari		0	0	0
12. KebonGembong		0	0	0
13. SurokontoKulon		0	0	1
14. Pagergunung		0	0	0
Jumlah	2015	0	1	2
	2014	0	1	2
	2013	0	1	2

Sumber data: Puskesmas Kecamatan Pageruyung

Tabel 4.14. Lanjutan

Desa/Kelurahan		Rumah Bersalin	Praktik Dokter Umum	Praktik Dokter Gigi
(1)		(5)	(6)	(7)
01.	Gondoharum	0	0	0
02.	GetasBlawong	0	0	0
03.	ParakanSebaran	0	0	0
04.	Petung	0	0	0
05.	Krikil	0	1	0
06.	Pucakwangi	1	0	0
07.	Pageruyung	0	1	0
08.	Tambahrejo	0	0	0
09.	Gebangan	0	0	0
10.	SurokontoWetan	0	0	0
11.	Bangunsari	0	0	0
12.	KebonGembong	0	0	0
13.	SurokontoKulon	0	0	0
14.	Pagergunung	0	0	0
Jumlah	2015	1	2	0
	2014	1	2	0
	2013	1	2	0

Sumber data: Puskesmas Kecamatan Pageruyung

Tabel 4.14. Lanjutan

Desa/Kelurahan		Posyandu	Pos Kesehatan Desa (Poskesdes)	Apotek/ Toko Obat
(1)		(8)	(9)	(10)
01.	Gondoharum	4	1	0
02.	GetasBlawong	4	1	0
03.	ParakanSebaran	5	1	0
04.	Petung	2	1	0
05.	Krikil	5	1	0
06.	Pucakwangi	4	1	0
07.	Pageruyung	5	1	1
08.	Tambahrejo	5	1	0
09.	Gebangan	5	1	0
10.	SurokontoWetan	5	1	0
11.	Bangunsari	8	1	0
12.	KebonGembong	8	1	0
13.	SurokontoKulon	4	1	0
14.	Pagergunung	3	1	0
Jumlah	2015	67	14	1
	2014	67	14	1
	2013	67	14	2

Sumber data: Puskesmas Kecamatan Pageruyung

Tabel 4.15. Banyaknya Sarana Air Bersih Menurut Desa Tahun 2015

Desa/Kelurahan	Sumur Artetis	SPT	Sumur Gali	Pelanggan PAM	
(1)	(2)	(3)	(4)	(5)	
01. Gondoharum	0	0	175	5	
02. GetasBlawong	0	0	182	0	
03. ParakanSebaran	0	0	133	59	
04. Petung	0	0	71	0	
05. Krikil	0	0	447	160	
06. Pucakwangi	0	0	277	138	
07. Pageruyung	0	0	73	328	
08. Tambahrejo	0	0	78	507	
09. Gebangan	0	0	47	0	
10. SurokontoWetan	0	0	0	0	
11. Bangunsari	0	0	826	120	
12. KebonGembong	0	0	345	0	
13. SurokontoKulon	0	0	82	0	
14. Pagergunung	0	0	5	0	
Jumlah	2015	0	0	2.741	1.317
	2014	0	0	2.741	1.317
	2013	0	0	2.741	1.317

Sumber data: Puskesmas Kecamatan Pageruyung

Tabel 4.16. Banyaknya Keluarga Menurut Desa dan Jenis Tahapan Tahun 2015

Desa/Kelurahan	Pra Sejahtera	Sejahtera				Jumlah	
		I	II	III	III Plus		
(1)	(2)	(3)	(4)	(5)	(6)	(7)	
01. Gondoharum	567	54	32	71	8	732	
02. GetasBlawong	289	106	41	81	13	530	
03. ParakanSebaran	509	89	51	76	7	732	
04. Petung	225	78	54	70	10	437	
05. Krikil	602	86	68	74	12	842	
06. Pucakwangi	508	181	206	110	11	1.016	
07. Pageruyung	634	68	118	92	21	933	
08. Tambahrejo	575	101	106	87	13	882	
09. Gebangan	509	103	54	74	11	751	
10. SurokontoWetan	447	83	55	89	14	688	
11. Bangunsari	1.212	114	101	145	15	1.587	
12. KebonGembong	835	148	73	105	13	1.174	
13. SurokontoKulon	337	104	76	74	11	602	
14. Pagergunung	373	81	57	30	13	554	
Jumlah	2015	7.622	1.396	1.092	1.178	172	11.460
	2014	7.478	1.364	1.089	1.179	171	11.281
	2013	7.373	1.324	1.081	1.201	211	11.190

Sumber data: PPLKB Kecamatan Pageruyung

Tabel 4.17. Banyaknya Penderita Cacat Menurut Desa dan Jenis Cacat Tahun 2014

Desa/Kelurahan	Jenis Penderita Cacat		
	Tuna Netra	Tubuh	Mental
(1)	(2)	(3)	(4)
01. Gondoharum	6	3	0
02. GetasBlawong	3	3	0
03. ParakanSebaran	4	6	7
04. Petung	0	5	1
05. Krikil	6	1	0
06. Pucakwangi	3	7	4
07. Pageruyung	0	10	2
08. Tambahrejo	3	6	3
09. Gebangan	4	2	0
10. SurokontoWetan	1	11	1
11. Bangunsari	4	9	0
12. KebonGembong	4	4	15
13. SurokontoKulon	2	13	4
14. Pagergunung	2	4	9
Jumlah	42	84	46

Sumber data: TKSK Kecamatan Pageruyung

Keterangan: Data tahun 2015 tidak tersedia

Tabel 4.17. Lanjutan

Desa/Kelurahan	Jenis Penderita Cacat		
	Bisu - Tuli	Psikotik	Jumlah
(1)	(5)	(6)	(7)
01. Gondoharum	0	0	9
02. GetasBlawong	3	0	9
03. ParakanSebaran	0	0	17
04. Petung	0	0	6
05. Krikil	0	0	7
06. Pucakwangi	0	0	14
07. Pageruyung	1	0	13
08. Tambahrejo	1	0	13
09. Gebangan	0	0	6
10. SurokontoWetan	0	0	13
11. Bangunsari	1	0	14
12. KebonGembong	0	0	23
13. SurokontoKulon	0	0	19
14. Pagergunung	1	0	16
Jumlah	7	0	179

Sumber data: TKSK Kecamatan Pageruyung

Keterangan: Data tahun 2015 tidak tersedia

Tabel 4.18. Banyaknya Penyandang Sosial Menurut Desa dan Jenis Penyandang Sosial Tahun 2014

Desa/Kelurahan	Jenis Penyandang Sosial		
	Anak Terlantar	Anak Nakal	Anak Jalanan
(1)	(2)	(3)	(4)
01. Gondoharum	0	0	0
02. GetasBlawong	0	0	0
03. ParakanSebaran	0	0	0
04. Petung	0	0	0
05. Krikil	0	0	0
06. Pucakwangi	0	0	0
07. Pageruyung	0	0	0
08. Tambahrejo	0	0	0
09. Gebangan	0	0	0
10. SurokontoWetan	0	0	0
11. Bangunsari	0	0	0
12. KebonGembong	0	0	0
13. SurokontoKulon	0	0	0
14. Pagergunung	0	0	0
Jumlah	0	0	0

Sumber data: TKSK Kecamatan Pageruyung

Keterangan: Data tahun 2015 tidak tersedia

Tabel 4.18. **Lanjutan**

Desa/Kelurahan	Jenis Penyandang Sosial		
	Wanita Tuna Susila	Waria	Jumlah
(1)	(5)	(6)	(7)
01. Gondoharum	0	0	0
02. GetasBlawong	0	0	0
03. ParakanSebaran	0	0	0
04. Petung	0	0	0
05. Krikil	0	0	0
06. Pucakwangi	0	0	0
07. Pageruyung	0	0	0
08. Tambahrejo	0	0	0
09. Gebangan	0	0	0
10. SurokontoWetan	0	0	0
11. Bangunsari	0	0	0
12. KebonGembong	0	0	0
13. SurokontoKulon	0	0	0
14. Pagergunung	0	0	0
Jumlah	0	0	0

Sumber data: TKSK Kecamatan Pageruyung

Keterangan: Data tahun 2015 tidak tersedia

Tabel 4.19. Banyaknya Lapangan Olahraga Menurut Desa Tahun 2015

Desa/Kelurahan	Lapangan Olahraga					
	Sepak Bola	Volly	Bulu Tangkis	Tennis	Futsal	
(1)	(2)	(3)	(4)	(5)	(6)	
01. Gondoharum	1	2	1	0	0	
02. GetasBlawong	1	2	1	0	0	
03. ParakanSebaran	1	4	0	0	0	
04. Petung	0	2	1	0	0	
05. Krikil	1	3	0	0	0	
06. Pucakwangi	1	1	0	0	0	
07. Pageruyung	1	4	0	0	0	
08. Tambahrejo	1	3	2	0	0	
09. Gebangan	1	2	1	0	0	
10. SurokontoWetan	1	2	0	0	0	
11. Bangunsari	1	7	1	0	0	
12. KebonGembong	2	1	0	0	0	
13. SurokontoKulon	1	4	2	0	0	
14. Pagergunung	0	2	0	0	0	
Jumlah	2015	13	39	9	0	0
	2014	13	39	9	0	0
	2013	13	39	9	0	0

Sumber data: Monografi Desa

Tabel 4.20. Jumlah Bantuan Program Keluarga Harapan (PKH) Tahap I Menurut Desa Tahun 2015

Desa/Kelurahan	Jumlah					Dana Tersalurkan	
	Siswa SD	Siswa SMP	Ibu Hamil	Balita	KSM		
(1)	(2)	(3)	(4)	(5)	(6)	(7)	
01. Gondoharum	145	51	6	67	145	37.690.000	
02. GetasBlawong	71	34	4	28	71	20.407.500	
03. ParakanSebaran	91	34	3	46	91	26.150.000	
04. Petung	30	11	1	10	30	7.512.500	
05. Krikil	59	20	2	31	59	14.937.500	
06. Pucakwangi	74	26	2	35	74	19.400.000	
07. Pageruyung	20	7	0	4	20	3.887.500	
08. Tambahrejo	43	13	4	24	43	11.675.000	
09. Gebangan	90	27	3	51	90	25.212.500	
10. SurokontoWetan	56	20	0	36	56	15.770.000	
11. Bangunsari	176	77	5	66	176	42.746.250	
12. KebonGembong	64	20	3	31	64	17.433.750	
13. SurokontoKulon	43	18	1	17	43	10.737.500	
14. Pagergunung	24	9	1	18	24	7.912.500	
Jumlah	2015	986	367	35	464	986	261.472.500
	2014	754	362	38	537	1.008	308.050.000
	2013	325	802	35	577	1.047	251.300.000

Sumber data: Sekretariat UPPKH Kabupaten Kendal

Tabel 4.21. Jumlah Bantuan Program Keluarga Harapan (PKH) Tahap II Menurut Desa Tahun 2015

Desa/Kelurahan	Jumlah					Dana Tersalurkan	
	Siswa SD	Siswa SMP	Ibu Hamil	Balita	KSM		
(1)	(2)	(3)	(4)	(5)	(6)	(7)	
01. Gondoharum	107	51	7	67	145	118.612.500	
02. GetasBlawong	66	34	6	28	71	59.080.000	
03. ParakanSebaran	86	34	5	46	91	78.746.250	
04. Petung	24	11	1	10	30	22.512.500	
05. Krikil	35	20	1	32	59	45.937.500	
06. Pucakwangi	58	26	1	35	73	61.400.000	
07. Pageruyung	14	7	0	4	20	17.387.500	
08. Tambahrejo	31	13	3	26	43	35.675.000	
09. Gebangan	68	27	1	53	90	72.212.500	
10. SurokontoWetan	34	20	0	36	56	51.066.250	
11. Bangunsari	123	77	3	70	176	137.563.750	
12. KebonGembong	54	20	3	31	64	53.487.500	
13. SurokontoKulon	29	18	1	17	43	35.387.500	
14. Pagergunung	23	9	1	18	24	24.476.250	
Jumlah	2015	752	367	33	473	985	813.545.000
	2014	754	355	36	550	1.006	547.335.000
	2013	805	320	35	595	1.045	629.875.000

Sumber data: Sekretariat UPPKH Kabupaten Kendal

Tabel 4.22. Jumlah Bantuan Program Keluarga Harapan (PKH) Tahap III Menurut Desa Tahun 2015

Desa/Kelurahan	Jumlah					Dana Tersalurkan	
	Siswa SD	Siswa SMP	Ibu Hamil	Balita	KSM		
(1)	(2)	(3)	(4)	(5)	(6)	(7)	
01. Gondoharum	107	51	7	68	145	41.912.500	
02. GetasBlawong	66	34	3	30	71	22.300.000	
03. ParakanSebaran	86	34	5	46	91	30.050.000	
04. Petung	24	11	1	10	30	7.512.500	
05. Krikil	35	20	1	32	59	15.687.500	
06. Pucakwangi	58	26	1	35	73	22.150.000	
07. Pageruyung	14	7	0	4	20	5.637.500	
08. Tambahrejo	31	13	1	27	43	12.925.000	
09. Gebangan	68	27	0	54	90	26.212.500	
10. SurokontoWetan	34	20	1	36	56	17.825.000	
11. Bangunsari	123	77	3	70	176	47.025.000	
12. KebonGembong	54	20	3	32	64	17.932.500	
13. SurokontoKulon	29	18	1	17	43	11.637.500	
14. Pagergunung	23	9	0	19	24	9.000.000	
Jumlah	2015	752	367	27	480	985	287.807.500
	2014	754	355	36	550	1.006	307.325.000
	2013	748	365	34	532	1.023	307.000.000

Sumber data: Sekretariat UPPKH Kabupaten Kendal

Tabel 4.23. Jumlah Bantuan Program Keluarga Harapan (PKH) Tahap IV Menurut Desa Tahun 2015

Desa/Kelurahan	Jumlah					Dana Tersalurkan	
	Siswa SD	Siswa SMP	Ibu Hamil	Balita	KSM		
(1)	(2)	(3)	(4)	(5)	(6)	(7)	
01. Gondoharum	109	49	4	54	139	38.450.000	
02. GetasBlawong	62	37	2	22	68	21.162.500	
03. ParakanSebaran	80	32	2	36	91	29.206.250	
04. Petung	21	9	2	9	30	7.050.000	
05. Krikil	41	16	0	26	58	14.862.500	
06. Pucakwangi	52	28	1	27	68	20.277.500	
07. Pageruyung	12	7	0	3	19	5.412.500	
08. Tambahrejo	34	16	1	19	42	12.825.000	
09. Gebangan	74	27	0	40	88	23.637.500	
10. SurokontoWetan	33	20	1	29	56	17.212.500	
11. Bangunsari	121	68	1	59	170	46.085.000	
12. KebonGembong	54	23	4	27	64	18.570.000	
13. SurokontoKulon	29	15	1	14	43	12.075.000	
14. Pagergunung	20	12	0	15	24	8.250.000	
Jumlah	2015	742	359	19	380	960	275.076.250
	2014	751	376	39	448	990	293.187.500
	2013	754	364	40	537	1.019	308.787.500

Sumber data: Sekretariat UPPKH Kabupaten Kendal

Tabel 4.24. Banyaknya Rumah Tangga Sasaran Hasil Pendataan

Desa/Kelurahan	Pendataan (Rumah Tangga)		
	PSE 2005	PPLS 2008	PPLS 2011
(1)	(2)	(3)	(4)
01. Gondoharum	194	307	494
02. GetasBlawong	284	214	382
03. ParakanSebaran	113	201	430
04. Petung	95	124	274
05. Krikil	139	153	218
06. Pucakwangi	254	310	397
07. Pageruyung	145	261	303
08. Tambahrejo	115	157	250
09. Gebangan	117	186	374
10. SurokontoWetan	136	122	327
11. Bangunsari	482	781	905
12. KebonGembong	131	188	402
13. SurokontoKulon	94	161	252
14. Pagergunung	167	178	246
Jumlah	2.466	3.343	5.254

Sumber data: BPS Kabupaten Kendal

Tabel 4.25. Jumlah Penerima Program Raskin Tahun 2014 - 2016

Desa/Kelurahan	Penerima Program Raskin (RTSM)		
	2014	2015	2016
(1)	(2)	(3)	(4)
01. Gondoharum	359	359	359
02. GetasBlawong	262	262	262
03. ParakanSebaran	274	274	274
04. Petung	139	139	139
05. Krikil	163	163	163
06. Pucakwangi	240	240	240
07. Pageruyung	134	134	134
08. Tambahrejo	152	152	152
09. Gebangan	250	250	250
10. SurokontoWetan	213	213	213
11. Bangunsari	562	562	562
12. KebonGembong	225	225	225
13. SurokontoKulon	148	148	148
14. Pagergunung	148	148	148
Jumlah	3.269	3.269	3.269

Sumber data: Bagian Perekonomian Setda Kabupaten Kendal

Grafik 4. Perbandingan Jumlah Murid di Kecamatan Pageruyung Tahun 2015

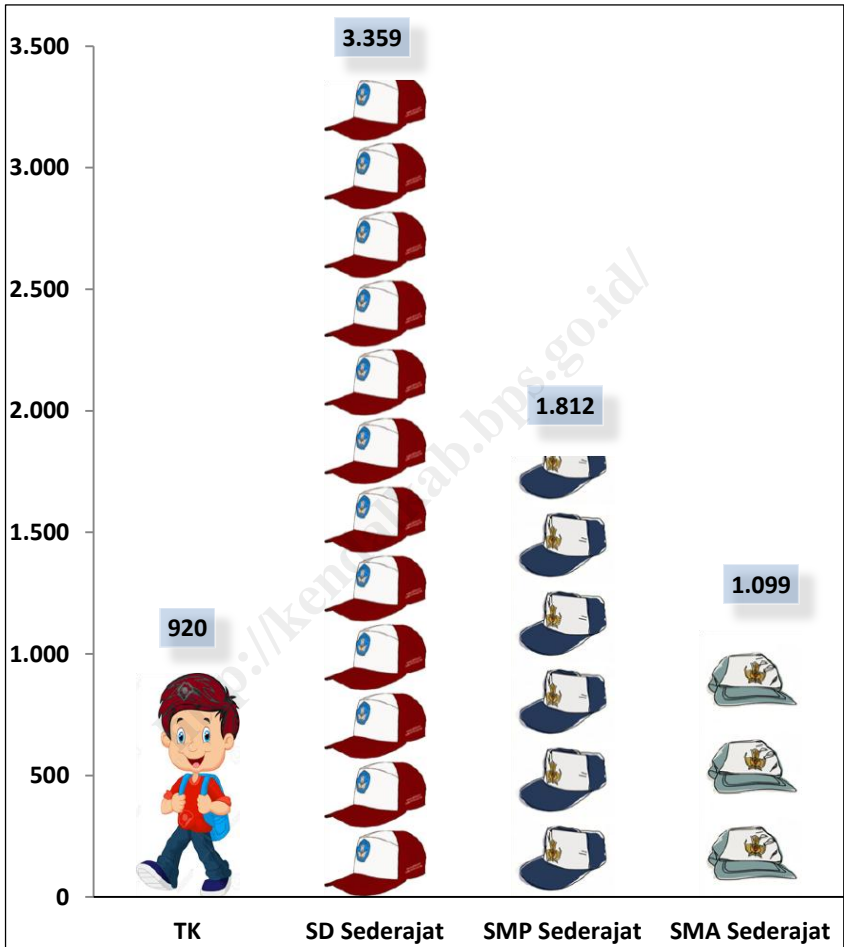

<http://kendalkab.bps.go.id/>

5

PERTANIAN

BAB V. PERTANIAN

Pertanian merupakan sektor lapangan usaha bagi mayoritas penduduk di Kecamatan Pageruyung . Jenis utama tanaman yang diusahakan adalah padi dan jagung. Pada Tahun 2015 luas panen tanaman padi mencapai 1.843 Ha dengan produksi sebesar 11.288,38 ton, luas panen tanaman jagung sebesar 2.370 Ha dengan produksi sebesar 15.760,71 ton.

Desa SurokontoWetan merupakan desa dengan luas panen padi sawah terluas di Kecamatan Pageruyung yaitu mencapai 246 Ha dengan produksi mencapai 1.506,75 ton. Sementara Desa Gebangan merupakan desa dengan luas panen jagung terluas yaitu mencapai 615 Ha dengan produksi jagung mencapai 4.089,80 ton.

Tabel 5.1. Luas Panen dan Produksi Padi Sawah dan Padi Ladang Menurut Desa Tahun 2015

Desa/Kelurahan	Padi Sawah		Padi Ladang		
	Luas (Ha)	Produksi (Ton)	Luas (Ha)	Produksi (Ton)	
(1)	(2)	(3)	(4)	(5)	
01. Gondoharum	139	851,38	0	0,00	
02. GetasBlawong	92	563,50	0	0,00	
03. ParakanSebaran	167	1.022,88	0	0,00	
04. Petung	108	661,50	0	0,00	
05. Krikil	124	759,50	0	0,00	
06. Pucakwangi	131	802,38	0	0,00	
07. Pageruyung	132	808,50	0	0,00	
08. Tambahrejo	144	882,00	0	0,00	
09. Gebangan	117	716,63	0	0,00	
10. SurokontoWetan	246	1.506,75	0	0,00	
11. Bangunsari	154	943,25	0	0,00	
12. KebonGembong	117	716,63	0	0,00	
13. SurokontoKulon	112	686,00	0	0,00	
14. Pagergunung	60	367,50	0	0,00	
Jumlah	2015	1.843	11.288,38	0	0,00
	2014	1.811	9.331,00	0	0,00
	2013	1.666	8.875,01	0	0,00

Sumber data: Dinas Pertanian, Perkebunan, Peternakan dan Kehutanan Kab. Kendal

Tabel 5.2. Luas Panen dan Produksi Tanaman Padi dan Palawija Menurut Desa Tahun 2015

Desa/Kelurahan	Padi		Jagung		
	Luas (Ha)	Produksi (Ton)	Luas (Ha)	Produksi (Ton)	
(1)	(2)	(3)	(4)	(5)	
01. Gondoharum	139	851,38	75	498,76	
02. GetasBlawong	92	563,50	64	425,61	
03. ParakanSebaran	167	1.022,88	146	970,91	
04. Petung	108	661,50	148	984,21	
05. Krikil	124	759,50	154	1.024,11	
06. Pucakwangi	131	802,38	128	851,21	
07. Pageruyung	132	808,50	56	372,40	
08. Tambahrejo	144	882,00	7	46,55	
09. Gebangan	117	716,63	615	4.089,80	
10. SurokontoWetan	246	1.506,75	330	2.194,53	
11. Bangunsari	154	943,25	145	964,26	
12. KebonGembong	117	716,63	56	372,40	
13. SurokontoKulon	112	686,00	48	319,20	
14. Pagergunung	60	367,50	398	2.646,74	
Jumlah	2015	1.843	11.288,38	2.370	15.760,71
	2014	1.811	9.331,00	2.660	17.589,00
	2013	1.666	8.875,01	3.370	14.912,05

Sumber data: Dinas Pertanian, Perkebunan, Peternakan dan Kehutanan Kab. Kendal

Tabel 5.2. Lanjutan

Desa/Kelurahan	Kacang Tanah		Kedelai		
	Luas (Ha)	Produksi (Ton)	Luas (Ha)	Produksi (Ton)	
(1)	(6)	(7)	(8)	(9)	
01. Gondoharum	9	13,89	0	0,00	
02. GetasBlawong	13	20,07	0	0,00	
03. ParakanSebaran	7	10,81	0	0,00	
04. Petung	12	18,52	0	0,00	
05. Krikil	32	49,40	0	0,00	
06. Pucakwangi	13	20,07	0	0,00	
07. Pageruyung	5	7,72	0	0,00	
08. Tambahrejo	3	4,63	0	0,00	
09. Gebangan	0	0,00	0	0,00	
10. SurokontoWetan	0	0,00	0	0,00	
11. Bangunsari	17	26,24	0	0,00	
12. KebonGembong	0	0,00	0	0,00	
13. SurokontoKulon	0	0,00	0	0,00	
14. Pagergunung	0	0,00	0	0,00	
Jumlah	2015	111	171,35	0	0,00
	2014	74	97,00	0	0,00
	2013	57	61,20	0	0,00

Sumber data: Dinas Pertanian, Perkebunan, Peternakan dan Kehutanan Kab. Kendal

Tabel 5.2. Lanjutan

Desa/Kelurahan	Kacang Hijau		Ubi Kayu		
	Luas (Ha)	Produksi (Ton)	Luas (Ha)	Produksi (Ton)	
(1)	(10)	(11)	(12)	(13)	
01. Gondoharum	0	0,00	0	0,00	
02. GetasBlawong	0	0,00	1	23,89	
03. ParakanSebaran	0	0,00	0	0,00	
04. Petung	0	0,00	0	0,00	
05. Krikil	0	0,00	0	0,00	
06. Pucakwangi	0	0,00	0	0,00	
07. Pageruyung	0	0,00	0	0,00	
08. Tambahrejo	0	0,00	1	23,89	
09. Gebangan	0	0,00	3	71,67	
10. SurokontoWetan	0	0,00	2	47,78	
11. Bangunsari	0	0,00	3	71,67	
12. KebonGembong	0	0,00	5	119,45	
13. SurokontoKulon	0	0,00	2	47,78	
14. Pagergunung	0	0,00	5	119,45	
Jumlah	2015	0	0,00	22	525,58
	2014	0	0,00	9	340,00
	2013	0	0,00	9	178,03

Sumber data: Dinas Pertanian, Perkebunan, Peternakan dan Kehutanan Kab. Kendal

Tabel 5.2. Lanjutan

Desa/Kelurahan	Ubi Jalar		
	Luas (Ha)	Produksi (Ton)	
(1)	(14)	(15)	
01. Gondoharum	2	60,25	
02. GetasBlawong	1	30,12	
03. ParakanSebaran	1	30,12	
04. Petung	1	30,12	
05. Krikil	1	30,12	
06. Pucakwangi	1	30,12	
07. Pageruyung	1	30,12	
08. Tambahrejo	1	30,12	
09. Gebangan	0	0,00	
10. SurokontoWetan	0	0,00	
11. Bangunsari	2	60,25	
12. KebonGembong	0	0,00	
13. SurokontoKulon	0	0,00	
14. Pagergunung	0	0,00	
Jumlah			
	2015	11	331,36
	2014	13	190,00
	2013	10	170,75

Sumber data: Dinas Pertanian, Perkebunan, Peternakan dan Kehutanan Kab. Kendal

Tabel 5.3. Luas Panen dan Produksi Tanaman Hortikultura Semusim Menurut Komoditas Tahun 2015

Komoditas	Luas (Ha)	Produksi (Ton)
(1)	(2)	(3)
01. Bawang Daun	0	0,00
02. Bawang Merah	0	0,00
03. Bawang Putih	0	0,00
04. Bayam	0	0,00
05. Buncis	0	0,00
06. Cabai Besar	5	411,00
07. Cabai Rawit	2	150,00
08. Jamur	0	0,00
09. Kacang Panjang	4	249,00
10. Kangkung	0	0,00
11. Kembang kol	0	0,00
12. Ketimun	0	0,00
13. Kubis	0	0,00
14. Labu Siam	0	0,00
15. Melon	0	0,00
16. Petsai	0	0,00
17. Semangka	0	0,00
18. Terung	0	0,00
19. Tomat	0	0,00
20. Wortel	0	0,00

Sumber data: Dinas Pertanian, Perkebunan, Peternakan dan Kehutanan Kab. Kendal

Tabel 5.4. Produksi Tanaman Hortikultura Tahunan Menurut Komoditas Tahun 2015

Komoditas	Produksi (Ton)
(1)	(2)
01. Alpukat	197,00
02. Belimbing	4,00
03. Duku	0,00
04. Durian	921,00
05. Jambu Air	909,00
06. Jambu Biji	8.180,00
07. Jengkol	0,00
08. Jeruk Siam	23,00
09. Mangga	863,00
10. Manggis	0,00
11. Melinjo	1.201,00
12. Nangka	630,00
13. Pepaya	1,00
14. Petai	6.552,00
15. Pisang	4.563,00
16. Rambutan	4.139,00
17. Salak	3,00
18. Sawo	12,00
19. Sirsak	43,00
20. Sukun	0,00

Sumber data: Dinas Pertanian, Perkebunan, Peternakan dan Kehutanan Kab. Kendal

Tabel 5.5. Luas Areal dan Produksi Tanaman Perkebunan Menurut Komoditas Tahun 2015

Komoditas	Luas (Ha)	Produksi (Ton)
(1)	(2)	(3)
01. Aren	0	0,00
02. Cengkeh	209	78,35
03. Jambu Mete	0	0,00
04. Kakao	67	0,00
05. Kapuk	811	840,00
06. Karet	20	0,00
07. kelapa Dalam	138	33,19
08. Kelapa Deres	0	0,00
09. Kelapa Hibrida	0	0,00
10. Kelapa Kopyor	0	0,00
11. Kemiri	0	0,00
12. Kemukus	0	0,00
13. Kopi Arabika	0	0,00
14. Kopi Robusta	94	8,93
15. Lada	10	0,00
16. Panili	0	0,00
17. Teh	0	0,00
18. Tembakau	0	0,00
19. Nilam	3	10,80
20. Tebu	15	10,08

Sumber data: Dinas Pertanian, Perkebunan, Peternakan dan Kehutanan Kab. Kendal

Tabel 5.6. Produksi dan Nilai Produksi Perikanan Menurut Komoditas Tahun 2015

Komoditas	Produksi (Kg)	Nilai Produksi (Rp)
(1)	(2)	(3)
A. Budidaya Ikan Air Tawar (Kolam)	57.395,00	881.955.000,00
1. Lele	43.470,00	695.560.000,00
2. Karper	1.710,00	25.450.000,00
3. Nila	9.050,00	117.650.000,00
4. Gurame	0,00	0,00
5. Patin	0,00	0,00
6. Bawal	2.150,00	30.100.000,00
7. Tawes	1.015,00	13.195.000,00
B. Perairan Umum	2.497,00	41.776.000,00
C. Budidaya Ikan Air Payau (Tambak)	0,00	0,00
1. Bandeng	0,00	0,00
2. Udang Windu	0,00	0,00
3. Udang Vannamei	0,00	0,00
4. Nila	0,00	0,00
5. Rumput Laut	0,00	0,00
6. Udang Lainnya	0,00	0,00
7. Kepiting	0,00	0,00

Sumber data: Dinas Perikanan dan Kelautan Kabupaten Kendal

Tabel 5.7. Banyaknya Unggas Menurut Desa Tahun 2015

Desa/Kelurahan		Ayam Kampung	Ayam Ras Petelur	Ayam Pedaging	Bebek/Itik
(1)		(2)	(3)	(4)	(5)
01. Gondoharum		1.805	4.000	4.000	100
02. GetasBlawong		2.701	6.000	0	50
03. ParakanSebaran		2.671	5.000	12.000	200
04. Petung		2.689	8.000	20.000	0
05. Krikil		1.113	23.000	5.000	0
06. Pucakwangi		2.340	48.000	0	100
07. Pageruyung		3.447	14.000	6.000	0
08. Tambahrejo		2.257	4.000	6.000	0
09. Gebangan		2.502	2.000	0	0
10. SurokontoWetan		3.255	5.000	0	0
11. Bangunsari		3.200	55.000	50.000	300
12. KebonGembong		3.022	3.000	0	0
13. SurokontoKulon		1.201	5.000	0	250
14. Pagergunung		2.151	0	0	0
Jumlah	2015	34.354	182.000	103.000	1.000
	2014	15.053	104.500	372.075	1.198
	2013	14.563	98.650	372.393	1.198

Sumber data: Dinas Pertanian, Perkebunan, Peternakan dan Kehutanan Kab. Kendal

Tabel 5.7. Lanjutan

Desa/Kelurahan		Itik Manila	Burung	Angsa
(1)		(6)	(7)	(8)
01.	Gondoharum	280	5.041	0
02.	GetasBlawong	286	15	2
03.	ParakanSebaran	154	33	4
04.	Petung	230	37	8
05.	Krikil	156	28	6
06.	Pucakwangi	201	25	12
07.	Pageruyung	271	39	8
08.	Tambahrejo	97	23	2
09.	Gebangan	155	31	3
10.	SurokontoWetan	120	35	4
11.	Bangunsari	153	68	0
12.	KebonGembong	205	20.035	7
13.	SurokontoKulon	156	27	0
14.	Pagergunung	136	31	0
Jumlah	2015	2.600	25.468	56
	2014	3.420	11.250	127
	2013	3.405	9.250	127

Sumber data: Dinas Pertanian, Perkebunan, Peternakan dan Kehutanan Kab. Kendal

Tabel 5.8. Banyaknya Ternak Menurut Desa dan Jenis Ternak Tahun 2015

Ekor

Desa/Kelurahan		Sapi Potong	Sapi Perah	Kerbau	Kuda
(1)		(2)	(3)	(4)	(5)
01. Gondoharum		134	0	0	0
02. GetasBlawong		97	0	0	0
03. ParakanSebaran		172	0	0	0
04. Petung		198	0	0	0
05. Krikil		271	0	0	0
06. Pucakwangi		191	0	0	0
07. Pageruyung		200	0	0	0
08. Tambahrejo		140	0	0	0
09. Gebangan		170	0	0	0
10. SurokontoWetan		173	0	0	0
11. Bangunsari		372	0	0	0
12. KebonGembong		172	0	0	0
13. SurokontoKulon		189	0	0	0
14. Pagergunung		18	0	0	0
Jumlah	2015	2.497	0	0	0
	2014	2.141	0	16	0
	2013	2.141	0	16	0

Sumber data: Dinas Pertanian, Perkebunan, Peternakan dan Kehutanan Kab. Kendal

Tabel 5.8. Lanjutan

Ekor

Desa/Kelurahan		Kambing	Domba	Babi
(1)		(6)	(7)	(8)
01.	Gondoharum	377	423	0
02.	GetasBlawong	318	368	0
03.	ParakanSebaran	406	383	0
04.	Petung	265	377	0
05.	Krikil	363	376	0
06.	Pucakwangi	220	373	0
07.	Pageruyung	417	385	0
08.	Tambahrejo	117	367	0
09.	Gebangan	365	25	0
10.	SurokontoWetan	221	362	0
11.	Bangunsari	462	371	0
12.	KebonGembong	363	380	0
13.	SurokontoKulon	260	342	0
14.	Pagergunung	466	368	0
Jumlah	2015	4.620	4.900	0
	2014	2.891	1.001	0
	2013	2.865	1.086	0

Sumber data: Dinas Pertanian, Perkebunan, Peternakan dan Kehutanan Kab. Kendal

Grafik 5. Jumlah Ternak Menurut Jenisnya Tahun 2015

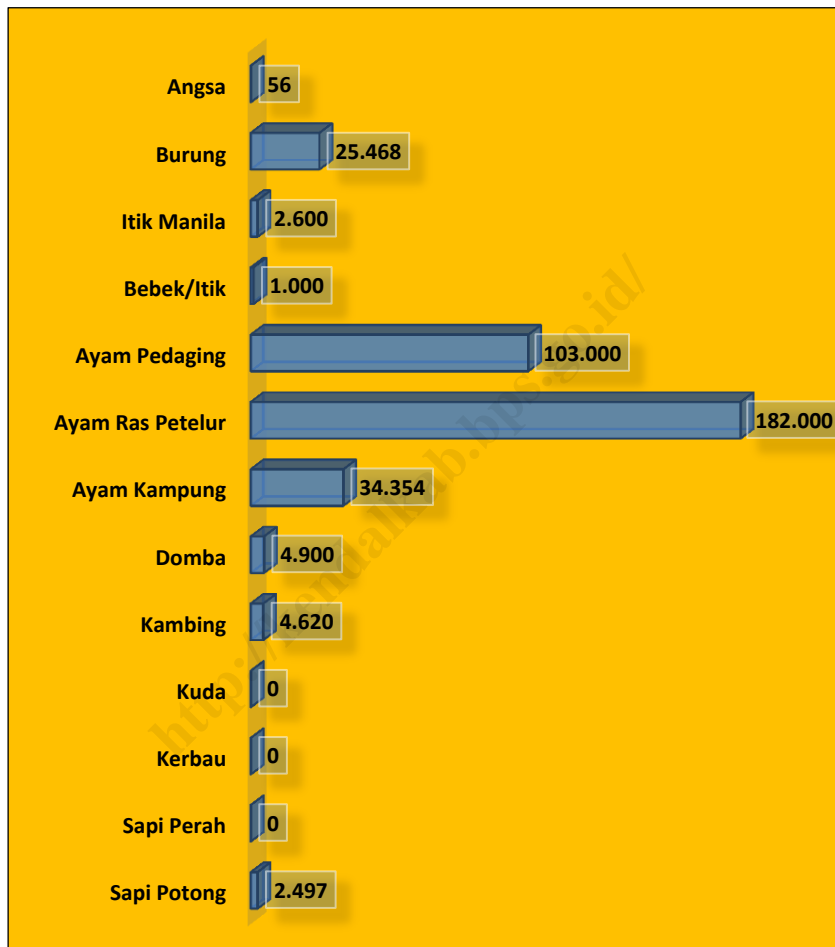

<http://kendalkab.bps.go.id/>

6

PERHUBUNGAN

BAB VI. PERHUBUNGAN

Panjang jalan di Kecamatan Pageruyung pada tahun 2015 masih sama dengan tahun sebelumnya yaitu sebesar 119,1 Km, dengan rincian sebanyak 49,23 persen berupa jalan tanah, 29,77 persen berupa jalan kerikil dan sisanya sebanyak 21 persen lainnya.

Dari total panjang jalan di Kecamatan Pageruyung, menurut kondisi jalan, lebih dari 70 persen jalan berada dalam kondisi rusak (40,5 persen rusak dan 36,32 persen rusak berat). Sementara jika dilihat menurut kelas jalan, sebagian besar berada pada kategori lainnya.

Tabel 6.1. Jenis Permukaan, Kondisi dan Kelas Jalan Tahun 2013 - 2015

Keadaan	Panjang Jalan		
	2013	2014	2015
(1)	(2)	(3)	(4)
I. Jenis Permukaan			
a. Aspal	0,0	0,0	0,0
b. Kerikil	35,5	35,5	35,5
c. Tanah	58,6	58,6	58,6
d. Lainnya	25,0	25,0	25,0
Jumlah	119,1	119,1	119,1
II. Kondisi Jalan			
a. Baik	0,0	0,0	0,0
b. Sedang	27,6	27,6	27,6
c. Rusak	48,2	48,2	48,2
d. Rusak Berat	43,3	43,3	43,3
Jumlah	119,1	119,1	119,1
III. Kelas Jalan			
a. Kelas I	0,0	0,0	0,0
b. Kelas II	0,0	0,0	0,0
c. Kelas III	0,0	0,0	0,0
d. Kelas IIIA	9,7	9,7	9,7
e. Kelas IV	11,4	11,4	11,4
f. Kelas V	6,2	6,2	6,2
g. Lainnya	91,8	91,8	91,8
Jumlah	119,1	119,1	119,1

Sumber data: Kantor Kecamatan Pageruyung

Grafik 6. Panjang Jalan Menurut Jenis Permukaan Tahun 2015

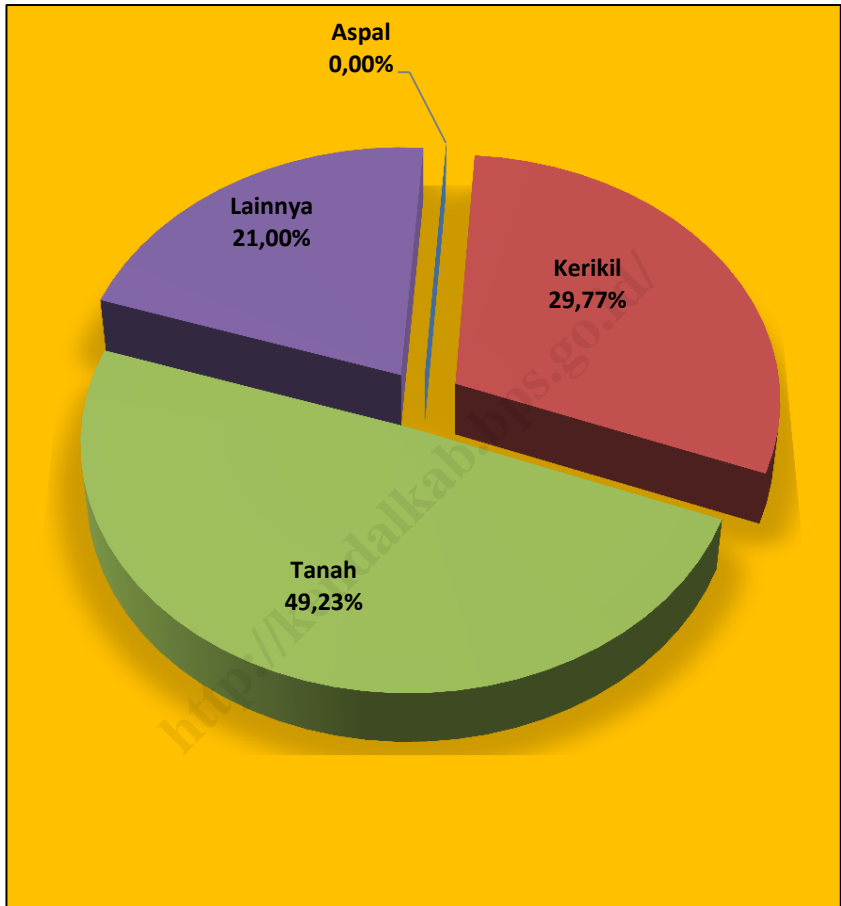

<http://kendalkab.bps.go.id/>

7

KEUANGAN

BAB VII. KEUANGAN

Lembaga keuangan yang ada di Kecamatan Pageruyung terdiri dari satu Bank Milik Negara dan satu Bank Perkreditan milik Pemerintah Daerah . Sedangkan jumlah Lembaga Keuangan Bukan Bank ada 2 yaitu KUD dan yang lainnya adalah Koperasi Simpan Pinjam.

Kondisi perekonomian di Kecamatan Pageruyung tahun 2015 tidak mengalami peningkatan yang signifikan dari tahun sebelumnya (masih tetap seperti tahun 2014). Sedangkan lembaga keuangan bukan bank masing-masing juga tidak mengalami peningkatan secara signifikan.

Sarana lain yang menunjang perputaran uang yang ada di Kecamatan Pageruyung adalah sebuah minimarket yang berdiri di tahun 2013 lalu.

Tabel 7.1. Banyaknya Bank Menurut Desa Tahun 2015

Desa/Kelurahan		Bank Umum	Bank Syariah	BPR
(1)		(2)	(3)	(4)
01.	Gondoharum	0	0	0
02.	GetasBlawong	0	0	0
03.	ParakanSebaran	0	0	0
04.	Petung	0	0	0
05.	Krikil	0	0	0
06.	Pucakwangi	0	0	0
07.	Pageruyung	1	0	1
08.	Tambahrejo	0	0	0
09.	Gebangan	0	0	0
10.	SurokontoWetan	0	0	0
11.	Bangunsari	0	0	0
12.	KebonGembong	0	0	0
13.	SurokontoKulon	0	0	0
14.	Pagergunung	0	0	0
Jumlah				
	2015	1	0	1
	2014	1	0	1
	2013	1	0	1

Sumber data: Statistik Kecamatan Pageruyung

Tabel 7.2. Banyaknya Lembaga Keuangan Bukan Bank Menurut Desa Tahun 2015

Desa/Kelurahan		KSP	KUD	Money Changer	BKD
(1)		(2)	(3)	(4)	(5)
01.	Gondoharum	0	0	0	0
02.	GetasBlawong	0	0	0	0
03.	ParakanSebaran	0	0	0	0
04.	Petung	0	0	0	0
05.	Krikil	0	0	0	0
06.	Pucakwangi	0	1	0	0
07.	Pageruyung	1	0	0	0
08.	Tambahrejo	0	0	0	0
09.	Gebangan	0	0	0	0
10.	SurokontoWetan	0	0	0	0
11.	Bangunsari	0	0	0	0
12.	KebonGembong	0	0	0	0
13.	SurokontoKulon	0	0	0	0
14.	Pagergunung	0	0	0	0
Jumlah	2015	1	1	0	0
	2014	1	1	0	0
	2013	1	1	0	0

Sumber data: Statistik Kecamatan Pageruyung

Tabel 7.3. Banyaknya Pasar Menurut Desa Tahun 2015

Desa/Kelurahan	Pasar Umum	Mini Market	Pasar Hewan	Pasar Ikan
(1)	(2)	(3)	(4)	(5)
01. Gondoharum	0	0	0	0
02. GetasBlawong	0	0	0	0
03. ParakanSebaran	0	0	0	0
04. Petung	0	0	0	0
05. Krikil	0	0	0	0
06. Pucakwangi	0	0	0	0
07. Pageruyung	0	1	0	0
08. Tambahrejo	0	0	0	0
09. Gebangan	0	0	0	0
10. SurokontoWetan	0	0	0	0
11. Bangunsari	0	0	0	0
12. KebonGembong	0	0	0	0
13. SurokontoKulon	0	0	0	0
14. Pagergunung	0	0	0	0
Jumlah	2015	0	1	0
	2014	0	1	0
	2013	0	1	0

Sumber data: Statistik Kecamatan Pageruyung

Tabel 7.4. Jumlah Dana Desa Yang Bersumber Dari APBN Dirinci Per Desa Tahun Anggaran 2015

Desa/Kelurahan	Alokasi Dasar	Alokasi Berdasarkan Formula	Jumlah Dana Desa
(1)	(2)	(3)	(4)
01. Gondoharum	251.184.932	33.832.810	285.017.741
02. GetasBlawong	251.184.932	32.311.892	283.496.823
03. ParakanSebaran	251.184.932	29.591.438	280.776.370
04. Petung	251.184.932	20.875.167	272.060.099
05. Krikil	251.184.932	21.828.486	273.013.417
06. Pucakwangi	251.184.932	25.197.715	276.382.647
07. Pageruyung	251.184.932	18.861.149	270.046.081
08. Tambahrejo	251.184.932	21.779.848	272.964.779
09. Gebangan	251.184.932	30.175.862	281.360.793
10. SurokontoWetan	251.184.932	27.350.494	278.535.426
11. Bangunsari	251.184.932	53.605.949	304.790.880
12. KebonGembong	251.184.932	29.998.147	281.183.078
13. SurokontoKulon	251.184.932	20.486.037	271.670.969
14. Pagergunung	251.184.932	22.502.769	273.687.700
Jumlah	3.516.589.042	388.397.762	3.904.986.804

Sumber data: BAPERMASDES Kabupaten Kendal

Grafik 7. Jumlah Dana Desa Menurut Desa Tahun 2015 (Ribu Rupiah)

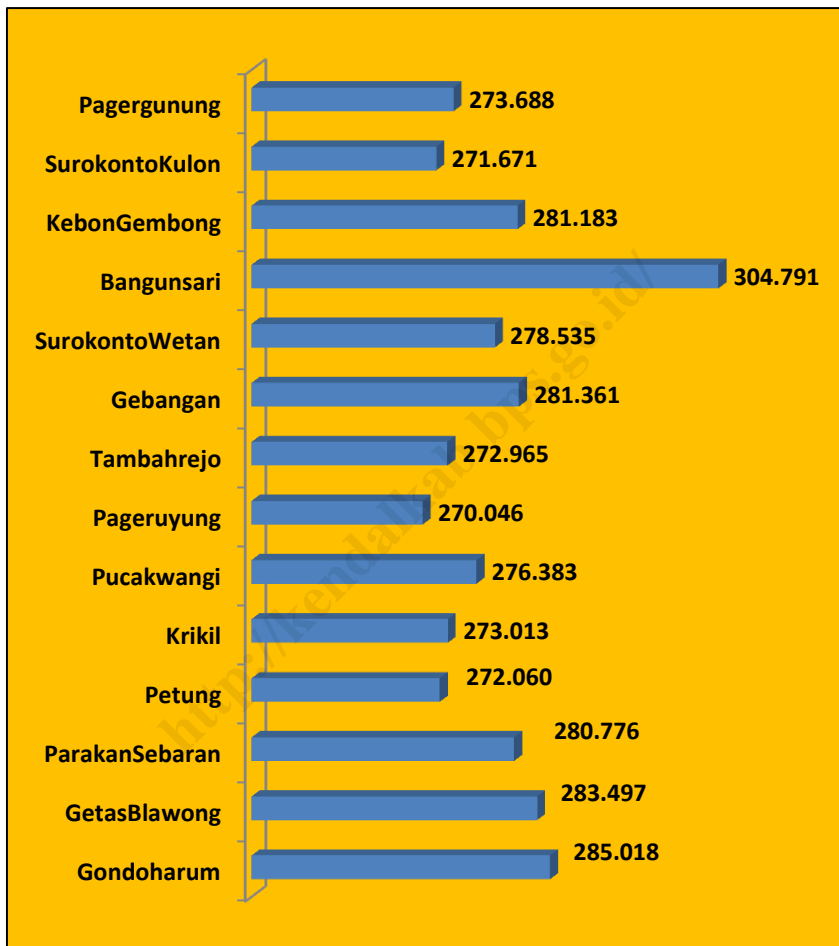

DATA

Mencerdaskan Bangsa

<http://kendalkab.go.id>



Badan Pusat Statistik Kabupaten Kendal
Jl. Pramuka (Kompleks Perkantoran) Kendal 51351
Telp. (0294) 381461 Fax. 383461
Email : bps3324@bps.go.id