

Katalog BPS : 1101002.1602041

STATISTIK DAERAH KECAMATAN PEDAMARAN TIMUR 2011



Badan Pusat Statistik
Kabupaten Ogan Komering Ilir

**STATISTIK DAERAH
KECAMATAN PEDAMARAN TIMUR
2011**

<http://www.ogankomeringin.go.id>

STATISTIK DAERAH KECAMATAN PEDAMARAN TIMUR 2011

Katalog BPS : 1101002.1602041

Ukuran Buku : 17,6 cm x 25 cm

Jumlah Halaman : iv + 13 halaman

Naskah :

Koordinator Statistik Kecamatan Pedamaran Timur

Gambar Kulit :

Koordinator Statistik Kecamatan Pedamaran Timur

Diterbitkan oleh :

Badan Pusat Statistik Kabupaten Ogan Komering Ilir

Dicetak Oleh : PT Awfa Grafika

Boleh dikutip dengan menyebutkan sumbernya



Kata Pengantar



Publikasi Statistik Daerah Kecamatan Pedamaran Timur 2011 diterbitkan oleh Badan Pusat Statistik Kabupaten Ogan Komering Ilir berisi berbagai data dan informasi terpilih seputar Kecamatan Pedamaran Timur yang dianalisis secara sederhana untuk membantu pengguna data memahami perkembangan pembangunan serta potensi yang ada di Kecamatan Pedamaran Timur .

Publikasi Statistik Daerah Kecamatan Pedamaran Timur 2011 diterbitkan untuk melengkapi publikasi-publikasi statistik yang sudah terbit secara rutin setiap tahun. Berbeda dengan publikasi-publikasi statistik yang sudah ada, publikasi ini lebih menekankan pada analisis.

Materi yang disajikan dalam Statistik Daerah Kecamatan Pedamaran Timur 2011 memuat berbagai informasi/indikator terpilih yang terkait dengan pembangunan di berbagai sektor di Kecamatan Pedamaran Timur dan diharapkan dapat menjadi bahan rujukan/kajian dalam perencanaan dan evaluasi kegiatan pembangunan.

Kritik dan saran konstruktif berbagai pihak kami harapkan untuk penyempurnaan penerbitan mendatang. Semoga publikasi ini mampu memenuhi tuntutan kebutuhan data statistik, baik oleh instansi/dinas, pemerintah, swasta, kalangan akademisi maupun masyarakat luas.

Kepala Badan Pusat Statistik
Kabupaten Ogan Komering Ilir

Aris Budiyanto, S. ST, M. Si
NIP. 19740307 199512 1 001



DAFTAR ISI

1. Geografi	1	6. Perumahan	8
2. Pemerintahan	3	7. Pertanian	9
3. Kependudukan	5	8. Pertambangan dan Energi	10
4. Pendidikan	6	9. Transportasi dan Komunikasi	11
5. Kesehatan	7	11. Lampiran Tabel	12



Kecamatan Pedamaran Timur (Petir) merupakan salah satu dari 18 kecamatan yang ada di Kabupaten Ogan Komering Ilir, yang terdiri dari 7 desa dengan luas wilayah 464.79 km².

Jumlah penduduk Kecamatan Pedamaran Timur sebanyak 19.925 jiwa dengan kepadatan penduduk sebesar 41,24 jiwa per km².

Secara geografis, semua desa di Kecamatan Pedamaran Timur adalah bukan pesisir. Desa-desa tersebut terletak di luar kawasan hutan. Topografi wilayah Kecamatan Pedamaran Timur terluas berupa dataran yakni sebanyak 05 desa atau 80 persen. Selanjutnya 2 desa atau 20 persen berupa daerah aliran sungai.

Desa-desa yang berupa dataran adalah Desa Mari Baya, Desa Pulau Geronggang, Desa Gading Rejo, Desa Sumber Hidup, Desa Pancawarna, Desa Tanjung Makmur, Desa Kayu Labu

Tipe Topografi Kecamatan Pedamaran Timur 2011



Tahukah Anda ?

Jarak Dari Ibukota Kecamatan Pedamaran Timur ke Ibukota Kabupaten Ogan Komering Ilir adalah 50 km.

Tabel. Letak Geografis dan Letak Desa Menurut Desa di Kecamatan Pedamaran Timur Tahun 2010

No.	Desa	Letak Geografis	Topografi Wilayah	Letak Desa
-1	-2	-3	-4	-5
1	Mari Baya	Bukan Pesisir	Dataran	Di Luar Kawasan Hutan
2	Pulau Geronggang	Bukan Pesisir	Dataran	Di Luar Kawasan Hutan
3	Gading Rejo	Bukan Pesisir	Dataran	Di Luar Kawasan Hutan
4	Sumber Hidup	Bukan Pesisir	Dataran	Di Luar Kawasan Hutan
5	Pancawarna	Bukan Pesisir	Dataran	Di Luar Kawasan Hutan
6	Tanjung Makmur	Bukan Pesisir	Dataran	Di Luar Kawasan Hutan
7	Kayu Labu	Bukan Pesisir	Dataran	Di Luar Kawasan Hutan

Sumber: Podes BPS, 2008.

Luas Wilayah, Jumlah dan Kepadatan Penduduk Menurut Desa di Kecamatan Pedamaran Timur Tahun 2010				
No	Desa	Luas Wilayah (Km ²)	Jumlah Penduduk (Jiwa)	Kepadatan per Km ²
(1)	(2)	(3)	(4)	(5)
1	Mari Baya	37.62	1.184	32
2	Pulau Geronggang	88.41	4.218	48
3	Gading Rejo	48.64	1.856	38
4	Sumber Hidup	55.24	3.659	66
5	Pancawarna	67.72	3.516	52
6	Tanjung Makmur	108.25	2.232	21
7	Kayu Labu	58.91	3.260	56
Kec. Pedamaran Timur		464.79	19.925	43

Sumber: SENSUS PENDUDUK 2010.
Ket*) Data Tidak Tersedia

1

GEOGRAFI

Kabupaten yang memiliki wilayah terluas di Sumatera Selatan adalah kabupaten Ogan Komering Ilir, dan berbatasan langsung dengan laut Bangka dan laut Jawa

Wilayah Kabupaten Ogan Komering Ilir terletak di antara $104^{\circ},20'$ dan $106^{\circ},00'$ Bujur Timur dan $2^{\circ},30'$ sampai $4^{\circ},15'$ Lintang Selatan. Luas kabupaten Ogan Komering Ilir sebesar $19.023,47 \text{ Km}^2$ dengan kepadatan penduduk sekitar 38 jiwa per Km^2 .

Wilayah Kabupaten OKI berupa hamparan dataran rendah yang sangat luas dengan ketinggian rata-rata 0-10 meter dari permukaan laut. Wilayahnya cenderung mendatar sampai miring landai dengan kemiringan antara $0-2^{\circ}$. Dataran rendah yang mudah tergenang air disebut lebak. Pada bagian dalam lebak dimana airnya tidak pernah kering, masyarakat Kabupaten OKI menyebutnya dengan istilah *Lebak Lebung*.

Bentang alam di kabupaten ini pada umumnya disusun oleh endapan alluvial yang bersifat lempungan liat atau lembek dan endapan gambut. Dengan topografi mendatar dan kekerasan batuan yang relatif sama, pola aliran sungai yang terbentuk di wilayah Kabupaten OKI adalah pola aliran dendritik (menyerupai pohon) yang dibentuk oleh sungai utama dan anak-anak sungai.



Tahukah Anda ?

Air Sugihan Berbatasan langsung dengan Selat Bangka, Sedangkan Cengal dan Sungai Menang Berbatasan langsung dengan Laut Jawa.

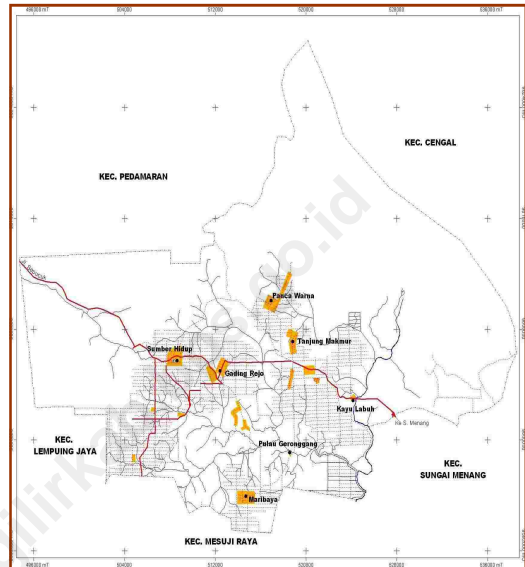

Tabel. Jarak dari Ibu Kota Kabupaten Ke Kantor Kecamatan Lainnya Dalam Kabupaten OKI Tahun 2010

No.	Desa	Jarak (Km)
-1	-2	-3
1	Lempuing	72
2	Lempuing Jaya	55
3	Mesuji	96
4	Sungai Menang	175
5	Mesuji Makmur	130
6	Mesuji Raya	110
7	Tulung Selapan	87
8	Cengal	150
9	Pedamaran	18
10	Pedamaran Timur	50
11	Tanjung Lubuk	34
12	Teluk Gelam	17
13	Kayuagung	21
14	Sirah Pulau Padang	21
15	Jejawi	58
16	Pampangan	42
17	Panglan Lampam	54
18	Air Sugihan	200

Sumber: Podest BPS, 2008.

PEMERINTAHAN

Sebagian besar kepala desa berumur <40 tahun

Pada tahun 2010, 0 persen kepala desa berumur <40 tahun, 45 persen berumur 40-44 tahun, 35 persen berumur 45-49 tahun dan 0 persen berumur >50 tahun.

2

Jumlah Kepala Desa

Menurut Kelompok Umur, 2008 - 2010

Sumber: Kecamatan Pedamaran Timur Dalam Angka 2009-2011

Kelompok Umur (Tahun)	Jumlah Kepala Desa		
	2008	2009	2010
<40	0	0	0
40-44	4	4	3
45-49	3	3	4
50+	0	0	0
Total	7	7	7



Tahukah Anda ?

Semua kepala desa yang ada di Kecamatan Pedamaran Timur tahun 2008-2010 berjenis kelamin laki-laki

Persentase Kepala Desa Menurut Kelompok Umur Tahun 2010

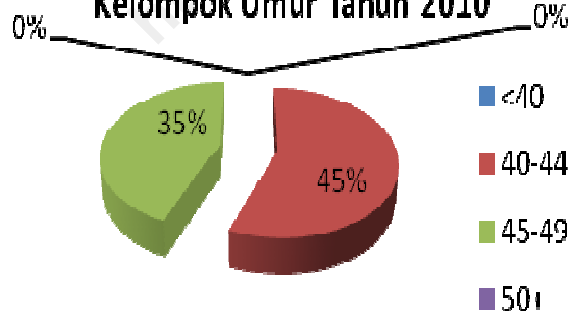

Kecamatan Pedamaran Timur terdiri dari 07 desa, 115 Rukun Tetangga (RT). Desa-desa tersebut dipimpin oleh seorang kepala desa.

Dalam kurun waktu tiga tahun terakhir, banyaknya kepala desa yang berumur 40-44 tahun 2008 dan 2009 tidak ada perubahan dan Tahun 2010 ada perubahan umur 40-44 menjadi 60% dan Umur 45-49 mengalami Perubahan menjadi 40%.



Tahukah Anda ?

Kecamatan Pedamaran Timur Adalah pemekaran dari Kecamatan Pedamaran Indah pada Tahun 2006.



Taman yoga adalah taman nama dari tanaman Obat-obatan dan tumbuh tumbuhan yang di tanam oleh Ibu PKK Kecamatan Pedamaran Timur Kabupaten Ogan Komering Ilir Tahun 2010

PEMERINTAHAN

Pendidikan tertinggi kepala desa kecamatan pedamaran timur adalah diploma. Dan serendah-rendahnya adalah pendidikan Sekolah menengah Atas (SMA)

2

Pendidikan tertinggi kepala desa kecamatan pedamaran timur adalah Diploma, sedangkan kepala desa yang lain adalah terendah pendidikan menengah Atas SMA,

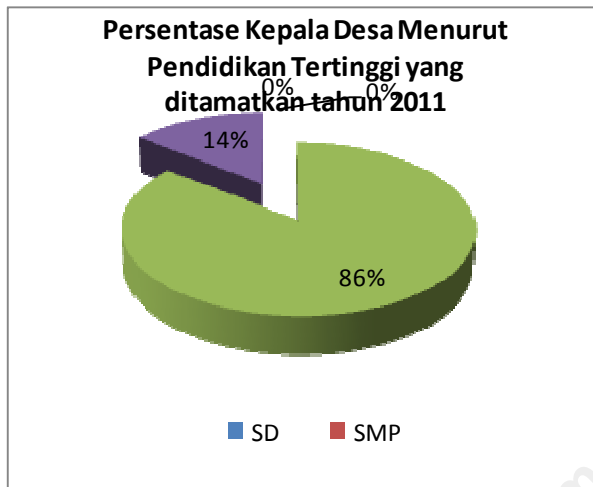

Tabel. Status Pemerintahan dan Nama SLS Menurut Desa di Kecamatan Pedamaran Timur Tahun 2010

No.	Desa	Status Pemerintahan	Nama SLS
(1)	(2)	(3)	(4)
1	Mari Baya	Desa	RT
2	Pulau Gerong-gang	Desa	RT
3	Gading Rejo	Desa	RT
4	Sumber Hidup	Desa	RT
5	Pancawarna	Desa	RT
6	Tanjung Makmur	Desa	RT
7	Kayu Labu	Desa	RT

Sumber: Podés BPS, 2011.



Tahukah Anda ?

Kepala desa yang berpendidikan diploma adalah Kepala desa maribaya. Sedangkan kepala desa yang lainnya adalah berpendidikan SMA sederajat.

KEPENDUDUKAN

Jumlah penduduk Kecamatan Pedamaran Timur pada tahun 2010 sebanyak 19,925 orang terdiri dari 10,167 orang laki-laki (51,06 persen) dan 9,758 orang perempuan (48,94 persen)

3

Jumlah penduduk Kecamatan Pedamaran Timur pada tahun 2010 sebanyak 19,925 orang terdiri dari 10,167 orang laki-laki (51,06 persen) dan 9,758 orang perempuan (48,94 persen) dengan rasio jenis kelamin (*sex ratio*) sebesar 104 persen, artinya dari 100 orang perempuan terdapat 104 orang laki-laki.

Tabel. Jumlah Penduduk Menurut Desa dan Jenis Kelamin di Kecamatan Pedamaran Timur Tahun 2010

No.	Desa	Laki-laki	Perempuan	Jumlah
-1	-2	-3	-4	-5
1	Mari Baya	613	571	1184
2	Pulau Geronggang	2133	2085	4218
3	Gading Rejo	938	918	1856
4	Sumber Hidup	1890	1769	3659
5	Pancawarna	1791	1725	3516
6	Tanjung Makmur	1144	1088	2232
7	Kayu Labu	1658	1602	3260
Jumlah		10167	9758	19925

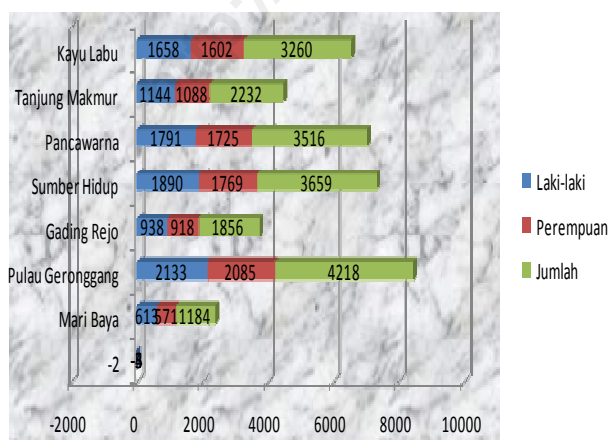

Tabel. Rasio Jenis Kelamin Menurut Desa di Kecamatan Pedamaran Timur Tahun 2010

No.	Desa	Laki-laki	Perempuan	Sex Ratio
-1	-2	-3	-4	-5
1	Mari Baya	601	554	108
2	Pulau Geronggang	2125	2079	102
3	Gading Rejo	932	909	103
4	Sumber Hidup	1886	1748	108
5	Pancawarna	1783	1719	104
6	Tanjung Makmur	1132	1081	105
7	Kayu Labu	1648	1601	103
Jumlah		10107	9688	104

Pada tahun 2008 pemerintah mengadakan program Bantuan Langsung Tunai (BLT) di seluruh Wilayah Republik Indonesia. Penerima BLT di Kecamatan Pedamaran Timur sebanyak 2.379 rumah tangga dari 17.217 rumah tangga atau sekitar 51,12 persen.

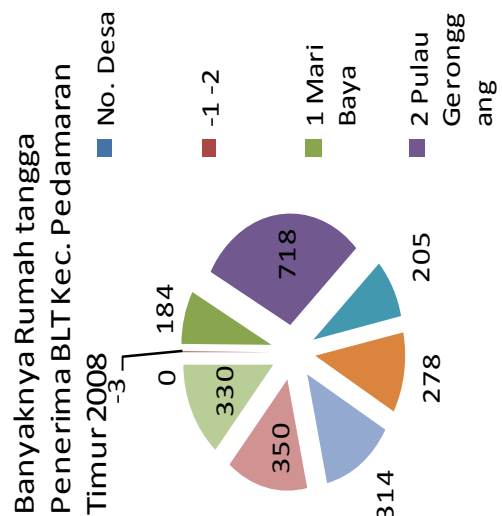

4

Pendidikan

Masing-masing desa memiliki sekolah dasar dan sedangkan yang memiliki sekolah menengah pertama adalah Pulau geronggang, Pancawarna, kayulabu dan Sumber hidup. Dan hanya desa sumber hidup yang memiliki fasilitas sekolah yang lengkap, dari SD, SMP sampai SMA.

Jumlah gedung sekolah negeri saat ini di Kecamatan Pedamaran Timur sebanyak 16 sekolah, terdiri dari 10 SD dan 4 SLTP dan 1 SMA. Dan untuk sekolah swasta sebanyak 7 sekolah, terdiri dari 7 TK dan 0 SD dan 0 SLTP dan 0 SMA.

Tabel. Banyaknya Sekolah SD, SLTP, SMA dan Akademi/PT Menurut Desa di Kecamatan Pedamaran Timur Tahun 2010

No.	Desa	Banyaknya Sekolah Negeri				
		TK	SD	SLTP	SMA	Akademi/PT
-1	-2	-3	-4	-5	-6	-7
1	Mari Baya	-	1	-	-	-
2	Pulau Geronggang	-	3	1	-	-
3	Gading Rejo	-	1	-	-	-
4	Sumber Hidup	-	2	1	1	-
5	Panca Warna	-	1	1	-	-
6	Tanjung Makmur	-	2	-	-	-
7	Kayu Labu	-	1	1	-	-
Jumlah		-	11	4	1	-

Sumber: Podes BPS, 2008.

Tabel. Banyaknya Sekolah SD, SLTP, SMA dan Akademi/PT Menurut Desa di Kecamatan Pedamaran Timur Tahun 2010

No.	Desa	Banyaknya Sekolah Swasta			
		TK	SD	SMA	Akademi/ PT
-1	-2	-3	-4	-6	-7
1	Mari Baya	1	-	-	-
2	Pulau Geronggang	1	-	-	-
3	Gading Rejo	1	-	-	-
4	Sumber Hidup	1	-	-	-
5	Panca Warna	1	-	-	-
6	Tanjung Makmur	1	-	-	-
7	Kayu Labu	1	-	-	-
Jumlah		7	-	-	-

Sumber: Podes BPS, 2008.

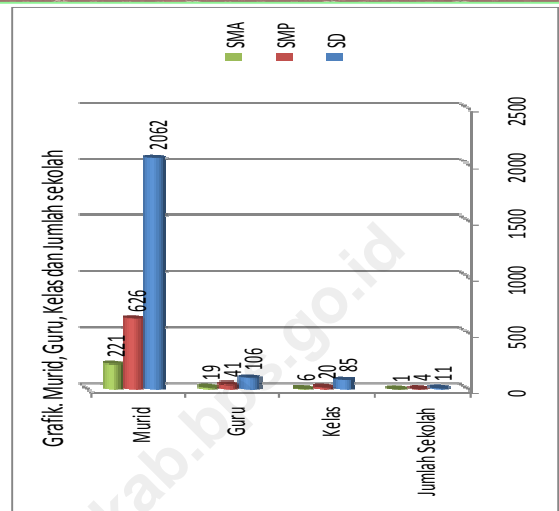

Kecamatan Pedamaran Timur Memiliki 16 sekolah yang terdiri dari 11 Sekolah dasar dan 4 Sekolah Menengah pertama dan 1 Sekolah menengah atas, Masing-masing desa memiliki sekolah dasar dan sedangkan yang memiliki sekolah menengah pertama adalah Pulau geronggang, Pancawarna, kayulabu dan Sumber hidup. Dan hanya desa sumber hidup yang memiliki fasilitas sekolah yang lengkap, dari SD, SMP sampai SMA.



Tahukah anda

Kepala Sekolah SD, Maribaya, Tanjung makmur dan Pulau geronggang Berasal dari desa Sumber Hidup. Dan Kepala Sekolah yang ada di kecamatan pedamaran timur rata-rata dari luar kelurahan atau desa masing-masing

Kesehatan

Untuk meningkatkan pelayanan kesehatan masyarakat saat ini Pedamaran timur memiliki 8 bidan, 4 Perawat dan 1 Dokter dan memiliki satu Puskesmas dan memiliki 6 puskesmas pembantu.

5

Kesehatan masyarakat pada dasarnya dapat digunakan untuk mengukur peningkatan kualitas SDM yang ada.

Sarana kesehatan yang saat ini dimiliki Kecamatan Pedamaran Timur Puskesmas yang terletak di desa Gading raja dan pustu berada didesa pulau geronggang, Sumber hidup, Pancawarna, Tanjung makmur dan Kalyulabu.

Untuk meningkatkan pelayanan kesehatan, saat ini Pedamaran Timur memiliki 8 bidan, 4 Perawat dan 1 Dokter.

Kondisi kesehatan ibu dan anak menjadi tolok ukur kesehatan masyarakat karena secara tidak langsung akan mempengaruhi mutu SDM. Disamping itu, angka kematian bayi dan angka kematian ibu akan sangat mempengaruhi angka harapan hidup. Angka kematian ini sangat dipengaruhi oleh kondisi kesehatan masyarakat setempat, asupan gizi dan juga kualitas sanitasi lingkungannya.

Masyarakat Kecamatan Pedamaran Timur sudah memiliki kesadaran untuk memakai alat kontrasepsi, seperti pil KB, Suntik, dan spiral, tetapi yang paling banyak di gunakan adalah suntik dengan jangka waktu 1 bulan dan 3 bulan.

Tabel. Keberadaan Puskesmas, Pustu, Praktek Dokter dan Praktek Bidan Menurut Desa di Kecamatan Pedamaran Timur Tahun 2010

No	Desa	Puskesmas	Pustu	Praktek Dokter	Praktek Bidan
-1	-2	-3	-4	-5	-6
1	Mari Baya	Tidak	Ada	Tidak	Ada
2	Pulau Geronggang	Tidak	Ada	Tidak	Ada
3	Gading Rejo	Ada	Tidak	Ada	Ada
4	Sumber Hidup	Tidak	Ada	Ada	Ada
5	Panca Warna	Tidak	Ada	Ada	Ada
6	Tanjung Makmur	Tidak	Ada	Tidak	Ada
7	Kayu Labu	Tidak	Ada	Tidak	Ada

Sumber: Podes BPS, 2008.

Tabel. Banyaknya Poskesdes, Posyandu, di Kecamatan Pedamaran Timur Tahun 2010

No.	Desa	Poskesdes	Posyandu
-1	-2	-3	-4
1	Mari Baya	1	3
2	Pulau Geronggang	1	5
3	Gading Rejo	1	2
4	Sumber Hidup	1	4
5	Panca Warna	1	2
6	Tanjung Makmur	1	1
7	Kayu Labu	1	4
Jumlah		7	21

Sumber: Podes BPS, 2008.



PERUMAHAN

Rumah dapat dijadikan sebagai salah satu indikator bagi kesejahteraan pemiliknya. Berbagai fasilitas yang dapat mencerminkan tingkat kesejahteraan tersebut antara lain dapat dilihat dari luas lantai rumah, sumber air minum, fasilitas tempat buang air besar rumah tangga dan juga tempat penampungan kotoran akhir

Manusia membutuhkan rumah disamping sebagai tempat tinggal untuk berteduh atau berlindung, rumah juga diperlukan untuk memberi rasa nyaman dan aman penghuninya dari gangguan yang tidak diinginkan. Oleh karena itu rumah menjadi kebutuhan pokok bagi manusia.

Rumah dapat dijadikan sebagai salah satu indikator bagi kesejahteraan pemiliknya. Semakin baik fasilitas yang dimiliki dapat diasumsikan semakin sejahtera rumah tangga yang menempati rumah tersebut. Berbagai fasilitas yang dapat mencerminkan tingkat kesejahteraan tersebut antara lain dapat dilihat dari luas lantai rumah, sumber air minum, fasilitas tempat buang air besar rumah tangga dan juga tempat penampungan kotoran akhir.

Sangat disayangkan perkembangan bangunan perumahan disana tidak diiringi dengan pasilitas yang sangat mendukung Oleh pemerintah Yaitu Penerangan (PLN) belum menjangkau pedamaran timur, padahal masyarakat disana sangat mengidamkan penerangan PLN, karna selama ini mereka memakai penerangan PLTD dan biaya yang di keluarkan sangat besar, rata-rata untuk biaya penerangan PLTD Rp.300.000 /bulan, sedangkan berfungsinya dari jam 17-06 pagi. Apabila menggunakan PLN biaya yang di keluarkan paling banyak Rp.100.000, jadi kalau pemerintah cepat membantu Pasilitas penerangan PLN maka Penduduk disana bisa menghemat lebih dari 60% pengeluaran untuk membayar Listrik.

Tabel. Banyaknya Bangunan Rumah sesuai Kualitas Bangunannya

Menurut Desa di Kecamatan Pedamaran Timur Tahun 2010				
No	Desa	Kualitas Bangunan Rumah		
		Permanen	Semi Permanen	Tidak Permanen
1	Mari Baya	200	0	87
2	Pulau Geronggang	10	3	387
3	Gading Rejo	27	150	288
4	Sumber Hidup	30	75	30
5	Panca Warna	150	50	450
6	Tanjung Makmur	100	55	464
7	Kayu Labu	50	80	400
Jumlah		567	413	2.106

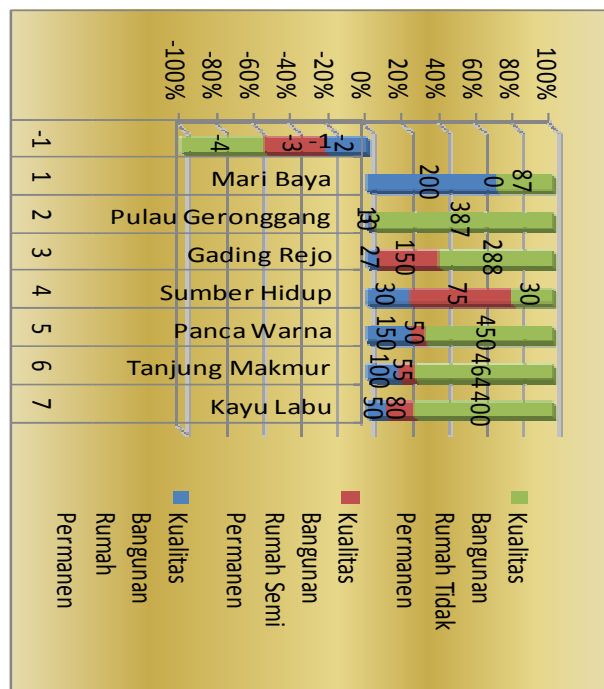



Sektor pertanian merupakan sektor unggulan di Kabupaten OKI, karenanya sektor ini memberikan kontribusi yang sangat besar terhadap Pendapatan Daerah. Pertanian merupakan mata pencaharian sebagian besar masyarakat OKI, hal ini didukung dengan kondisi wilayahnya memang sangat cocok untuk pengembangan sektor ini. Dan Khusus di Kecamatan Pedamaran Timur adalah perkebunan.

Perkebunan merupakan sub sektor yang sangat potensial di Kecamatan Pedamaran Timur Komoditi utama perkebunan yang berperan penting dalam perekonomian masyarakat Kecamatan Pedamaran Timur adalah karet dan kelapa sawit, Perkebunan menjadi daya tarik tersendiri baik berupa perkebunan Besar Swasta Nasional (PBSN) maupun perkebunan rakyat, khususnya pada komoditi unggulan yaitu karet dan kelapa sawit.



Tahukah Anda?

Desa Pulau geronggang adalah desa yang tertua di kecamatan pedamaran timur yaitu sudah berumur 90 Th, dan 7 desa yang sekarang ini dulunya adalah desa Pulau Geronggang. Dan sangat disayangkan desa pulau geronggang samapi saat ini masih tertinggal di bandingkan dengan enam desa lainnya.

Pemerintahan Kabupaten OKI memiliki perhatian serius terhadap perkembangan sub sektor perkebunan, mengingat peran strategisnya dalam meningkatkan pendapatan petani dan masyarakat. Demi kepentingan tersebut, anggaran pembangunan untuk sub sektor perkebunan terus ditingkatkan, pada tahun 2008 anggarannya sebesar 3,099 milyar meningkat menjadi 4,420 milyar tahun 2009 dan tahun 2010 meningkat lagi jadi 6,214 milyar.

Komoditi	Tahun
	2010
Luas Areal(ha)	
karet	1.807
Kelapa Sawit	385
Produksi (ton)	
Karet	2.320
Kelapa Sawit	5.500

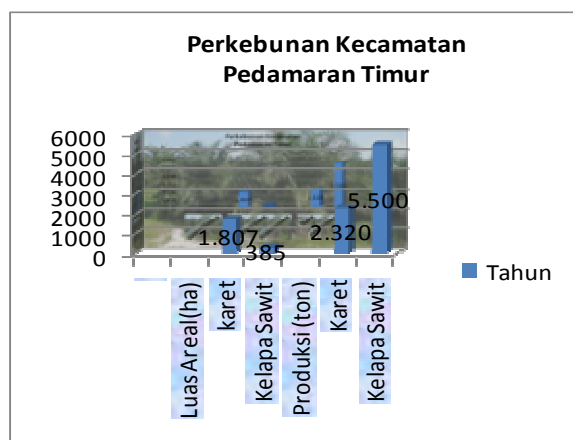



Pertambangan dan Energi

lokasi galian golongan C di Kecamatan Pedamaran Timur Terletak di desa Pulau Geronggang,

2009 semua desa Menggunakan minyak tanah dan kayu bakar sebagai bahan bakar dan Tahun 2010 bahan bakar yang digunakan berubah menjadi LPG dan kayu bakar.

Pada tahun 2010 lokasi galian golongan C di Kecamatan Pedamaran Timur Terletak di desa Pulau Geronggang dan menghasilkan pasir

Bahan bakar yang digunakan warga di Kecamatan Pedamaran timur mengalami perubahan. Tahun 2009 semua desa Menggunakan minyak tanah dan kayu bakar sebagai bahan bakar. Sedangkan pada tahun 2010 bahan bakar yang digunakan berubah menjadi LPG dan kayu bakar.

Desa—desa di Kecamatan Pedamaran Timur belum dijangkau oleh listrik listrik PLN Tetapi menggunakan Listrik non PLN. Desa yang belum menggunakan Listrik non PLN tahun 2010 adalah Desa Pulau Geronggang



Tahukah Anda?

Di Desa Pulau Geronggang adalah satu-satunya Galian Golongan C yang ada di kecamatan Pedamaran Timur.

Banyaknya Keluarga Pengguna Listrik Non PLN di Kecamatan Pedamaran Timur Tahun 2010

No.	Desa	Listrik PLN	Listrik Non PLN	Pelanggan Telepon Kabel
-1	-2	-3	-4	-5
1	Mari Baya	-	50	-
2	Pulau Geronggang	-	0	-
3	Gading Rejo	-	350	-
4	Sumber Hidup	-	0	-
5	Panca Warna	-	750	-
6	Tanjung Makmur	-	0	-
7	Kayu Labu	-	10	-
Jumlah		-	1.160	-

Sumber: Badan Pusat Statistik (BPS),2010.



TRANSPORTASI DAN TELEKOMUNIKASI

Jumlah Sepeda Motor mengalami penambahan yang sangat tinggi.

9

Jumlah Kendaraan Angkutan Darat Menurut Jenisnya di Kecamatan Pedamaran Timur

Uraian	2009	2010
Mobil Penumpang	25	23
Mobil Barang	7	16
Mobil Bus	0	0
Sepeda Motor	435	1.205

Sumber : OKI Dalam Angka

Jumlah Surat Biasa Dikirim / Diterima Melalui Kantor Pos di Kecamatan Pedamaran Timur

Tahun	Kirim		Terima	
	Dalam Negeri	Luar Negeri	Dalam Negeri	Luar negeri
2009	1.982	97	1.582	53
2010	1.424	284	1.268	176

Sumber : OKI Dalam Angka



Tahukah Anda?

Dari Pedamaran Timur Ke Pedamaran Bisa Melalui Jalur Sungai, dan ke kecamatan pangkalan lampam juga bisa melalui jalur sungai.

Transportasi adalah sarana bagi manusia untuk memindahkan sesuatu, baik manusia maupun benda dari satu tempat ke tempat yang lain, dengan atau tanpa menggunakan alat bantu.

Sarana transportasi yang digunakan di daerah Kecamatan Pedamaran Timur adalah transportasi darat dan transportasi air/sungai yang memegang peranan penting dalam menunjang kelancaran angkutan barang maupun penumpang baik antar desa maupun antar kecamatan.

Pada tahun 2009 jumlah mobil penumpang di Kecamatan Pedamaran sebanyak 25 unit dan tahun 2010 sebanyak 23 unit, terlihat mengalami penurunan. Sedangkan untuk mobil barang terjadi peningkatan sebesar 120 persen. Yang mengalami peningkatan paling besar adalah sepeda motor yakni tahun 2009 Jumlah 435 Unit dan Tahun 2010 Jumlah 1.205 Unit.

Jumlah surat biasa yang dikirim dan diterima melalui kantor pos di dalam negeri maupun luar negeri di Kecamatan Pedamaran tahun 2009 tidak terlalu mengalami peningkatan yang signifikan di tahun 2010.

LAMPIRAN TABEL

**Jumlah Penduduk Menurut Jenis Kelamin
di Kecamatan Pedamaran Timur Tahun 2010**

Desa	Penduduk		Jumlah
	Laki-laki	Perempuan	
(1)	(2)	(3)	
Mari Baya	613	571	1184
Pulau Geronggang	2133	2085	4218
Gading Rejo	938	918	1856
Sumber Hidup	1890	1769	3659
Pancawarna	1791	1725	3516
Tanjung Makmur	1144	1088	2232
Kayu Labu	1658	1602	3260
Jumlah	10167	9758	19925

**Banyaknya Puskesmas, Poskesdes, dan Posyandu
menurut Desa di Kecamatan Pedamaran Timur Tahun 2010**

No.	Desa	Puskesmas	Poskesdes	Posyandu
(1)	(2)	(3)	(4)	(5)
1	Mari Baya	0	1	3
2	Pulau Geronggang	0	1	5
3	Gading Rejo	1	1	2
4	Sumber Hidup	0	1	4
5	Panca Warna	0	1	2
6	Tanjung Makmur	0	1	1
7	Kayu Labu	0	1	4
Jumlah		1	7	21
Sumber: Podes BPS, 2008.				

Sumber Penghasilan Utama, Komoditi Unggulan, dan Keluarga Buruh Tani Menurut Desa di Kecamatan Pedamaran Timur Tahun 2010

No.	Desa	Sumber Penghasilan Utama	Komoditi Unggulan	Banyaknya Keluarga Pertanian
(1)	(2)	(3)	(4)	(4)
1	Mari Baya	Pertanian	Sawit, Karet	484
2	Pulau Geronggang	Pertanian	Sawit, Karet	985
3	Gading Rejo	Pertanian	Sawit, Karet	450
4	Sumber Hidup	Pertanian	Sawit, Karet	150
5	Panca Warna	Pertanian	Sawit, Karet	675
6	Tanjung Makmur	Pertanian	Sawit, Karet	557
7	Kayu Labu	Pertanian	Sawit, Karet	405
Jumlah				3.708

DATA MENCERDASKAN BANGSA



**BADAN PUSAT STATISTIK
KABUPATEN OGAN KOMERING ILIR**
Jl. Letnan Darna Jambi No. 116 Kayuagung
Telp / Fax : (0712) 321015
Email : bps1602@mailhost.bps.go.id