

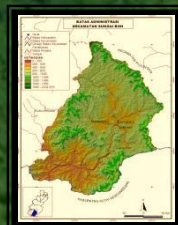

STATISTIK DAERAH

KECAMATAN SUNGAI BOH

2015



KOORDINATOR STATISTIK KECAMATAN SUNGAI BOH

KABUPATEN MALINAU-KALIMANTAN UTARA



STATISTIK DAERAH

KECAMATAN SUNGAI BOH

2015

<https://malinaukab.bps.go.id>

STATISTIK DAERAH KECAMATAN SUNGAI BOH 2015

ISSN	:	
Nomor Publikasi	:	65010.1504
Katalog BPS	:	1102001.6501010
Ukuran Buku	:	18,2 cm x 25,7 cm
Jumlah Halaman	:	vi + 20 Halaman
Naskah	:	Badan Pusat Statistik Kabupaten Malinau
Penyunting	:	KSK Kecamatan Sungai Boh
Gambar Kulit	:	Badan Pusat Statistik Kabupaten Malinau
Diterbitkan Oleh	:	Badan Pusat Statistik Kabupaten Malinau

Boleh dikutip dengan menyebut sumbernya



KATA SAMBUTAN

Dengan memanjatkan puji syukur kehadirat Tuhan Yang Maha Kuasa, saya menyambut baik penerbitan publikasi “**Statistik Daerah Kecamatan Sungai Boh 2015**” yang dilakukan oleh Koordinator Statistik Kecamatan (KSK) Kecamatan Sungai Boh Kabupaten Malinau. Penyusunan publikasi Statistik Daerah Kecamatan ini merupakan inovasi dan pengembangan kegiatan perstatistikan serta penyebarluasan informasi sebagai salah satu upaya untuk mewujudkan visi BPS sebagai “pelopor data statistik terpercaya untuk semua”.

Statistik Daerah Kecamatan ini dimaksudkan untuk melengkapi ragam publikasi statistik yang telah tersedia di kecamatan seperti Kecamatan Dalam Angka (KCDA) yang telah terbit secara rutin dalam memotret kondisi wilayah kecamatan. Buku ini menyajikan indikator-indikator terpilih yang menggambarkan tentang kondisi Kecamatan Sungai Boh dalam bentuk tampilan uraian deskriptif sederhana.

Saya berharap, publikasi Statistik Daerah Kecamatan ini mampu memberikan informasi secara cepat dan tepat kepada pemerintah daerah dan masyarakat yang dapat digunakan sebagai dasar perencanaan, monitor dan evaluasi mengenai perkembangan pembangunan di berbagai sektor serta membantu para pengguna data lainnya dalam memahami kondisi umum Kecamatan Sungai Boh.

Akhirnya, saya mengucapkan terima kasih dan penghargaan setinggi-tingginya kepada semua pihak yang telah berpartisipasi hingga terbitnya publikasi ini, kepada penulis apresiasi yang besar kami berikan atas upayanya menyusun publikasi ini, dan semoga Tuhan Yang Maha Kuasa senantiasa meridhoi usaha kita.

Malinau, Oktober 2015
Kepala Badan Pusat Statistik
Kabupaten Malinau

Hotbel Purba, S.ST

KATA PENGANTAR

Publikasi “**Statistik Daerah Kecamatan Sungai Boh 2015**” diterbitkan oleh Badan Pusat Statistik Kabupaten Malinau berisi berbagai data dan informasi terpilih seputar Kecamatan Sungai Boh yang dianalisis secara sederhana untuk membantu pengguna data memahami perkembangan pembangunan serta potensi yang ada di Kecamatan Sungai Boh.

Publikasi Statistik Daerah Kecamatan Sungai Boh 2015 diterbitkan untuk melengkapi publikasi statistik yang sudah terbit secara rutin setiap tahun. Berbeda dengan publikasi yang sudah ada, publikasi ini lebih menekankan pada analisis. Materi yang disajikan dalam Statistik Daerah Kecamatan Sungai Boh 2015 memuat berbagai informasi/indikator terpilih yang terkait dengan pembangunan di berbagai sektor Kecamatan Sungai Boh dan diharapkan dapat menjadi bahan rujukan/kajian dalam perencanaan dan evaluasi kegiatan pembangunan di Kecamatan Sungai Boh.

Kritik dan saran dari berbagai pihak sangat kami harapkan untuk penyempurnaan penerbitan mendatang. Semoga publikasi ini mampu memenuhi tuntutan kebutuhan data statistik, baik pihak instansi/dinas pemerintah, swasta, kalangan akademis maupun masyarakat luas.

Malinau, Oktober 2015
Koordinator Statistik Kecamatan
Sungai Boh

Yosef Suprianto

DAFTAR ISI

Uraian

Halaman

Kata Sambutan

iii

Kata Pengantar

iv

Daftar Isi

v

1 Geografi

1

2 Pemerintahan

2

3 Penduduk

3

4 Pendidikan

4

5 Kesehatan

5

6 Pertanian

6

7 Angkutan, Informasi dan Komunikasi

9

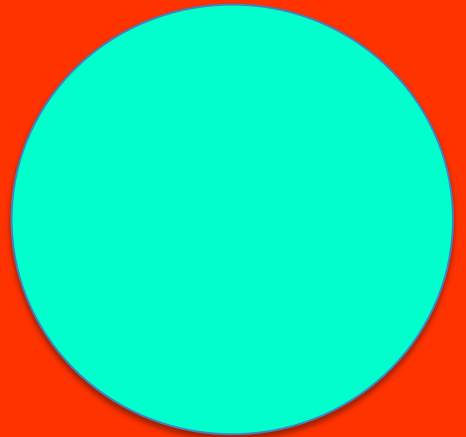

Topografi Kecamatan Sungai Boh merupakan dataran tinggi. Dari 6 desa yang terletak di Kecamatan Sungai Boh semuanya mempunyai ketinggian ≥ 600 m dpl.

Kecamatan Sungai Boh merupakan salah satu dari 15 kecamatan di wilayah Kabupaten Malinau dengan batas-batas sebagai berikut, sebelah utara berbatasan dengan Kecamatan Kayan Hilir, sebelah timur dan Selatan berbatasan dengan Kabupaten Kutai Barat, sedangkan sebelah barat dengan Kecamatan Kayan Selatan dengan luas 3.112,18 km². Dengan ibukota kecamatan yang berada di Mahak Baru, jarak dari ibukota kecamatan ke ibukota Kabupaten sekitar $\pm 420,00$ Km.

Tabel 1.1 Ketinggian Desa-Desa Di Kecamatan Sungai Boh

Desa	Tinggi (M dpl)
(1)	(2)
Mahak Baru	600
Long Top	900
Long Lebusan	700
Dumu Mahak	700
Agung Baru	625
Data Baru	715

Sumber: Bappeda Kab. Malinau

Gambar 1.1 **Peta Indeks Kecamatan Sungai Boh**

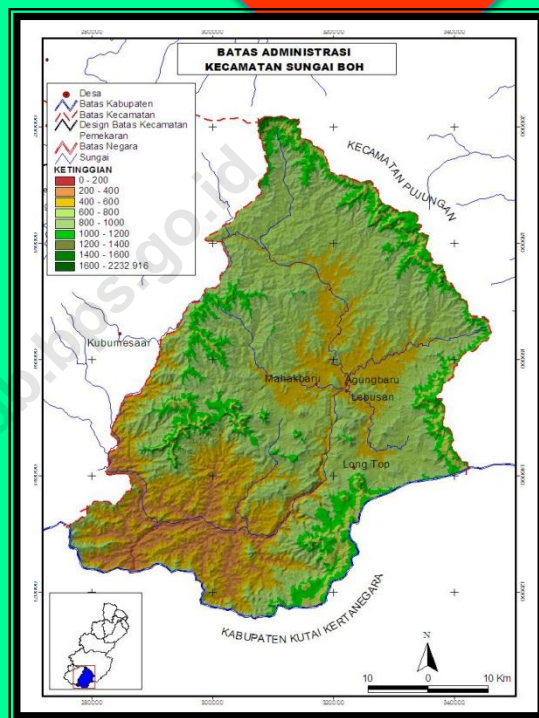

Tabel 1.2 Luas Wilayah dan Persentase Menurut Kecamatan di Kabupaten Malinau

Kecamatan District	Luas Area (Km ²)
(1)	(2)
Sungai Boh	3.112,18
Kayan Selatan	3.138,59
Kayan Hulu	735,40
Kayan Hilir	11.863,19
Pujungan	6.539,39
Bahau Hulu	3.098,98
Malinau Selatan	1.153,35
Malinau Selatan Hulu	2.171,14
Malinau Selatan Hilir	572,20
Sungai Tubu	2.243,78
Mentarang	535,15
Mentarang Hulu	2.924,65
Malinau Utara	1.091,19
Malinau Barat	767,12
Malinau Kota	142,07
Kabupaten Malinau	40.088,41

Sumber: Bappeda Kab. Malinau

***Tahukah Anda

Luas Kecamatan Sungai Boh sekitar 7,76 % dari luas Kabupaten Malinau.

Kecamatan Sungai Boh adalah hasil pemekaran dari Kecamatan Kayan Hulu, awalnya karena terlalu jauh dari ibukota kecamatan kayan hulu maka dari itu pada tahun 2003 Desa Mahak Baru ditetapkan sebagai Ibu kota Kecamatan Sungai Boh yang terdiri dari 6 desa.

Seluruh desa di Kecamatan Sungai Boh merupakan desa dengan sistem pemilihan, Sedangkan 6 desa di kecamatan sungai boh adalah desa perbatasan.

Saat ini kantor camat Sungai Boh mempunyai 25 orang pegawai yang terdiri dari 14 orang lulusan SMA dan 11 orang lulusan diploma/sarjana. dari 25 orang pegawai tersebut, 14 orang golongan II dan 11 orang golongan III.

Gambar 2.1 Banyaknya PNS Menurut Pendidikan Tertinggi Di Kecamatan Sungai Boh, 2014

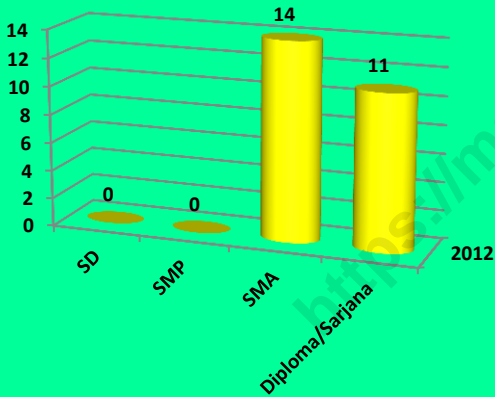

Desa di Kecamatan Sungai Boh berjumlah 6 desa yaitu desa Mahak Baru, Long Top, Long Lebusan, Dumu Mahak, Agung Baru, dan Data Baru.

Seluruh desa di wilayah Kecamatan Sungai Boh kesemuanya mempunyai kualifikasi sebagai wilayah administrasi desa, menganut sistem desa pemilihan. Untuk memilih seorang kepala desa masyarakat secara langsung memberikan suaranya kepada calon pilihan masing-masing secara demokratis.

Berdasarkan BPMD Kabupaten Malinau kategori desa dibagi menjadi 4 macam yaitu perkotaan, pedalaman, perbatasan dan sangat sulit. Kategori desa di kecamatan sungai boh adalah kategori desa di perbatasan.

Tabel 2.1 Kategori Desa Berdasarkan Aksesibilitas di Kecamatan Sungai Boh Tahun 2014.

Desa	Perkotaan	Pedalaman	Perbatasan	Sangat Sulit
(1)	(2)	(3)	(4)	(5)
Mahak Baru	-	-	√	-
Dumu Mahak	-	-	√	-
Long Top	-	-	√	-
Data Baru	-	-	√	-
Long Lebusan	-	-	√	-
Agung Baru	-	-	√	-
Jumlah	0	0	6	0

Sumber: BPMD Kabupaten Malinau

*****Tahukah Anda**
 Status hukum desa di Kecamatan Sungai Boh semuanya berdasarkan SK dari Mendagri.

Penduduk laki-laki lebih banyak dibandingkan perempuan. Penduduk paling banyak ada di desa Mahak Baru sedangkan yang paling sedikit di desa Long Top .

Data dinas kependudukan dan catatan sipil Kabupaten Malinau keadaan akhir Desember 2013, komposisi penduduk Kecamatan Sungai Boh didominasi oleh laki-laki, total penduduknya adalah 2.336 jiwa, terdiri dari 1.242 laki-laki dan 1.094 perempuan. Sedangkan Pada Tahun 2014 berjumlah 1.213 orang laki-laki dan 1.084 orang perempuan dengan jumlah total penduduk di kecamatan sungai boh adalah 2.297 jiwa.

Gambar 3.1 Jumlah Penduduk Dirinci Per Desa Di Kecamatan Sungai Boh Tahun 2014

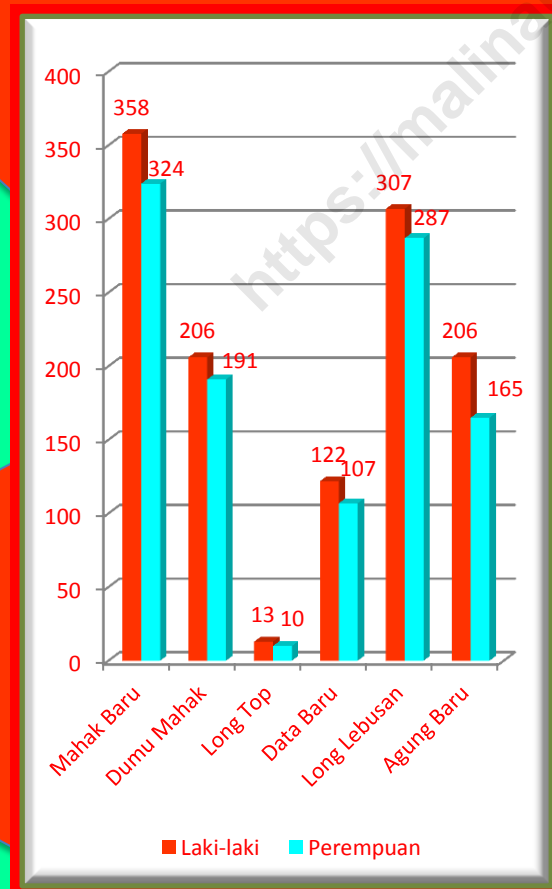

Jumlah penduduk di desa Mahak Baru (682 jiwa) yakni laki-laki sejumlah 358 jiwa dan perempuan 324 jiwa, desa Dumu Mahak (397 jiwa) terdiri dari laki-laki 206 jiwa dan perempuan 191 jiwa, desa Data Baru (229 jiwa) terdiri dari Laki-laki 122 jiwa dan perempuan 107 jiwa, desa Long Lebusan (595 jiwa) terdiri dari perempuan 287 jiwa, Laki-laki 308 jiwa, desa Agung Baru (371 jiwa) terdiri perempuan 165 jiwa dan laki-laki 206 jiwa, sedangkan jumlah terkecil ada di desa Long Top (23 jiwa) sebesar 13 laki-laki dan 10 perempuan.

Kepadatan penduduk di kecamatan Sungai Boh sebesar 0,74 jiwa/km² yang berarti hampir pada tiap 1 km² terdapat 1 jiwa.

Tabel 3.1 Jumlah Penduduk Dirinci Per Desa Di Kecamatan Sungai Boh tahun 2014

Desa	Penduduk	Keluarga	Rata-Rata Anggota Keluarga
1 Mahak Baru	682	165	4
2 Dumu Mahak	397	90	4
3 Long Top	23	6	3
4 Data Baru	229	47	5
5 Long Lebusan	595	134	4
6 Agung Baru	371	67	6

Sumber: Dinas Kependudukan dan Catatan Sipil Kab. Malinau

PENDIDIKAN

Dari Tahun 2013 sampai tahun 2014 tidak ada penambahan jumlah sekolah. Yang mana terdapat 1 TK, selain 4 SD, 2 SMP dan 1 SMA.

Di Kecamatan Sungai Boh, pada tahun 2014 pendidikan TK terdapat 1 sekolah pendidikan jenjang SD sebanyak 4 sekolah, sedangkan untuk tingkat SLTP/ sederajat di Kecamatan Sungai Boh terdapat 2 sekolah, Untuk tingkat SLTA/SMK sederajat di kecamatan terdapat 1 sekolah. Kebanyakan sekolah terdapat di desa Mahak Baru yang menjadi ibukota kecamatan Sungai Boh.

Tabel 4.1 Banyaknya Sekolah, Guru dan Murid serta Ratio Murid terhadap Sekolah dan Guru Di Kecamatan Sungai Boh tahun 2014

Jenjang Pendidikan	Sekolah	Guru	Murid	Rasio Murid Terhadap Guru
(1)	(2)	(3)	(4)	(5)
TK	1	5	18	27,77
SD	4	20	351	5,69
SLTP / Sederajat	2	26	222	11,71
SLTA / SMK Sederajat	1	9	70	12,85

Sumber: Dinas Pendidikan, Pemuda, dan Olahraga Kabupaten Malinau

Gambar 4.1 Banyaknya Sekolah, Guru dan Murid di Kecamatan Sungai Boh tahun 2014

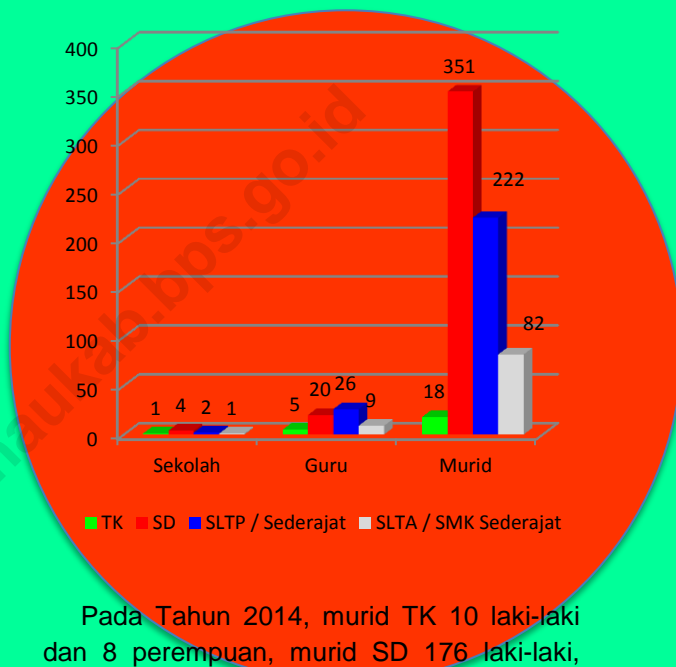

Pada Tahun 2014, murid TK 10 laki-laki dan 8 perempuan, murid SD 176 laki-laki, 175 perempuan, setingkat di atasnya yakni SMP sebanyak 119 laki-laki, 103 murid perempuan, tingkat SLTA murid laki-laki 43 sedangkan perempuan sebanyak 27. Sedangkan guru TK sebanyak 5 orang, guru SD sebanyak 20 orang, SMP sebanyak 26 orang dan SMA sebanyak 9 orang.

Jika melihat jumlah murid yang menjadi peserta UN di Kecamatan Sungai Boh, dari jenjang pendidikan SD, SMP dan SMA, hampir keseluruhannya lulus 100%.

***Tahukah Anda

Kelulusan murid peserta UN di Kec. Sungai Boh, dari jenjang SD, SMP, dan SMU, hampir 100% peserta UN tersebut lulus UN.

tersebut lulus UN dan SMU, hampir 100% peserta UN Sungai Boh, dari jenjang SD, SMP, kelulusan murid peserta UN di kec. ...

*Puskesmas merupakan tempat rujukan berobat.
Di Kecamatan Sungai Boh terdapat 1 puskesmas dan 3 pustu.*

Sebagai rujukan penduduk kecamatan untuk berobat jalan menggunakan fasilitas yang telah tersedia, baik itu berupa Puskesmas maupun Puskesmas Pembantu (Pustu). Fasilitas ini banyak digunakan karena mudah dijangkau dan biaya berobat yang dikeluarkan relatif kecil.

Fasilitas kesehatan seperti puskesmas di Kecamatan Sungai Boh ada 1 unit dan 3 unit puskesmas pembantu (pustu), tersebar di desa Mahak Baru, Long Lebusan, dan Agung Baru. Untuk kegiatan posyandu sendiri, tersedia 6 unit posyandu yang tersebar di Mahak Baru, Long Lebusan, Dumu Mahak, Agung Baru, dan Data Baru yang melakukan kegiatannya sebulan sekali.

Tenaga kesehatan yang bertugas di Kecamatan Sungai Boh, pada tahun 2013 dokter tidak ada, bidan 8 orang, perawat 14 orang, dan 3 orang tenaga kesehatan lainnya. Sedangkan tenaga kesehatan pada tahun 2014 dokter 1 orang, perawat 8 orang, bidan 8 orang, dan tenaga kesehatan lain 1 orang.

*****Tahukah Anda**

Tahun 2013 dan 2014 di Kecamatan Sungai Boh terdapat 1 Puskesmas, 3 Pustu, dan 6 Posyandu aktif di tiap desanya.

Peserta KB Aktif di Kecamatan Sungai Boh pada tahun 2014 mencapai 276 peserta. Sementara pasangan usia subur 432 orang.

Tabel 5.1 Banyaknya Tenaga Kesehatan Di Kecamatan Sungai Boh tahun 2010 - 2014

Tahun	Dokter	Perawat	Bidan	Tenaga Kesehatan Lainnya
(1)	(2)	(3)	(4)	(5)
2010	0	5	1	5
2011	3	6	3	1
2012	3	9	4	4
2013	0	14	8	3
2014	1	8	8	1

Sumber: Dinas Kesehatan Kabupaten Malinau

Tabel 5.2 Jumlah Peserta KB Aktif dan Peserta Baru di Kecamatan Sungai Boh tahun 2014

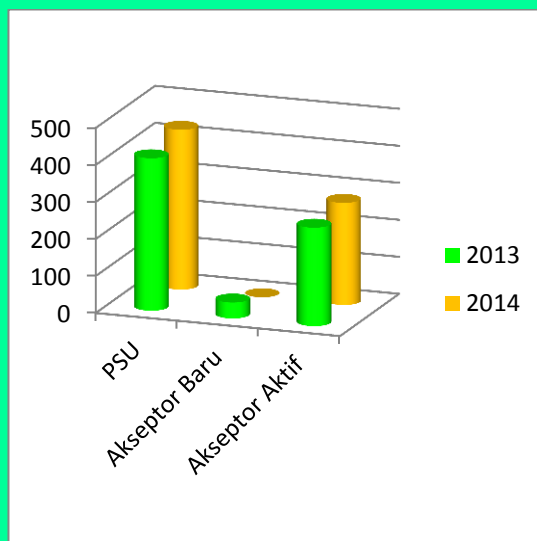

Sumber: Kantor Pemberdayaan Perempuan & KB Kabupaten Malinau

Produksi padi ladang meningkat dari tahun 2010 .

Produksi padi ladang pada tahun 2013 adalah 989,00 ton menjadi 1.537,74 ton pada tahun 2014.

Tabel 6.1 Luas Panen Dan Produksi Tanaman Pangan Di Kecamatan Sungai Boh tahun 2014.

Jenis Tanaman	Luas Panen (Ha)	Produksi (Ton)
(1)	(2)	(3)
1. Padi Sawah	0,00	0,00
2. Padi Ladang	620,00	1.537,74
3. Jagung	1,00	3,00
4. Kedelai	0,00	0,00
5. Kacang Tanah	0,00	0,00
6. Kacang Hijau	0,00	0,00
7. Ubi Kayu	4,00	84,00
8. Ubi Jalar	3,00	23,00

Sumber: BPS dan Dinas Pertanian, Peternakan dan Perikanan Kab. Malinau

Sebagian besar lahan pertanian di Kecamatan Sungai Boh ditanami Padi, pada tahun 2013 jumlah luas hasil panen tanaman tanaman padi ladang sebesar 440,00 ha dengan hasil produksi sebesar 989,00 ton. Sedangkan pada tahun 2014 luasan padi ladang sebesar 620 Ha, terjadi peningkatan yang sangat besar hal tersebut akan mempengaruhi produktifitas yang di hasilkan pada tahun 2014 sebesar 1.537,74 ton/ha.

Untuk bidang perikanan terdapat beberapa hasil budidaya kolam yaitu 0,40 ton dan perairan umum 21,13 ton. Sedangkan untuk peternakan, untuk ayam kampung 7.482 ekor dan itik 949 ekor, sedangkan Sapi dan babi masing-masing 54 dan 936 ekor.

Dari hasil industri pengolahan makanan terdapat dodol nenas, sirup nenas dan selai nenas. Beragamnya produk hasil olahan dari nenas disebabkan karena produksi nenas Sungai Boh sangat melimpah dan rasanya manis sekali serta ukurannya yang cukup besar.

Dari hasil kerajinan tangan terdapat hiasan manik-manik, topi, tas dan baju adat serta kerajinan dari anyaman.

Selain itu Sungai Boh juga memiliki kekayaan bahan tambang berupa Emas yang masih ditambang secara tradisional oleh masyarakat yang terletak di Desa Long Top.

*****Tahukah Anda**

Berdasarkan hasil Pendataan Industri Penggilingan Padi 2014 terdapat 13 penggilingan padi yang tersebar di 6 desa Kecamatan Sungai Boh.

Selain tanaman pangan, komoditas hortikultura (buah dan sayuran) dan peternakan juga diusahakan oleh masyarakat di Kecamatan Sungai Boh.

Hasil komoditas hortikultura di Kecamatan Sungai Boh didominasi oleh hasil panen tanaman cabe, kangkung, bayam, dan kacang panjang.

Selain tanaman pangan, komoditas hortikultura (buah dan sayuran) juga diusahakan oleh masyarakat Sungai Boh. Hampir semua jenis sayuran ada di Kec. Sungai Boh.

Pada tahun 2013, luas panen tanaman sawi mencapai 4 hektar dengan produksi kurang lebih 29 kuintal; kacang panjang seluas 3 hektar dengan besarnya produksi 38,20 kuintal; kangkung dengan luas panen 11 hektar dan besarnya produksi 70,30 kuintal. Adapun tanaman bayam dengan luas panen 13 hektar dengan produksi sekitar 64,70 kuintal. Masih ada komoditi cabe dengan luas 8 hektar, produksinya 99,10 kuintal. Sedangkan pada tahun 2014 tidak ada produksi sayur-sayuran dikecamatan Sungai Boh.

Pada tahun 2014, hasil produksi tanaman buah-buahan terbanyak adalah: komoditi nenas sebanyak 48 kuintal; nangka sebesar 12 kuintal; pisang sebesar 313 kuintal; durian menghasilkan 54 kuintal, jeruk siam sebesar 12 kuintal, jeruk besar sebesar 3 kuintal, pepaya sebesar 22 kuintal, mangga sebesar 2 kuintal.

*****Tahukah Anda?**

Harga-harga barang kebutuhan pokok lebih rendah dibandingkan kecamatan lainnya di perbatasan.

Gambar 6.1 Luas Panen dan Produksi Tanaman Pangan di Kecamatan Sungai Boh Tahun 2014

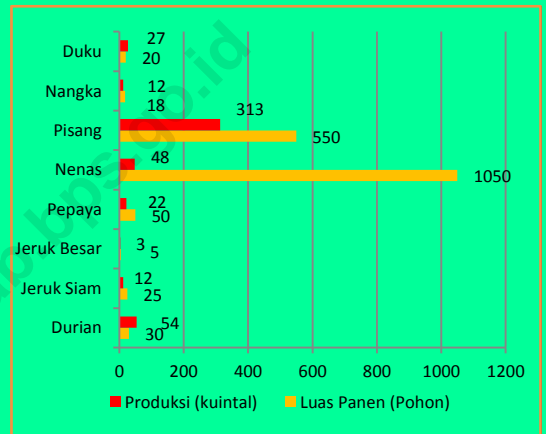

Tabel 6.2 Luas Panen dan Produksi Tanaman Buah-buahan Di Kecamatan Sungai Boh Tahun 2014

Jenis Tanaman	Luas Panen (Pohon)	Produksi (Kuintal)
(1)	(2)	(3)
1. Durian	30	54,00
2. Nangka	18	12,00
3. Pisang	550	313,00
4. Jeruk Siam	25	12,00
5. Duku	20	27,00
6. Pepaya	50	22,00
7. Nenas	1050	48,00
8. Jeruk Besar	5	3,00
9. Mangga	5	2,00

Sumber: BPS dan Dinas Pertanian, Peternakan dan Perikanan Kabupaten Malinau

7

KEGIATAN PEREKONOMIAN

Kecamatan Sungai Boh berbatasan langsung dengan Kabupaten Kutai Barat

Perjalanan dapat ditempuh melalui jalur darat dari Sungai Boh melalui jalan eks logging yang masih berupa tanah.

Secara geografis, Kecamatan Sungai Boh berbatasan langsung dengan Kabupaten Kutai Barat dan dapat ditempuh melalui jalur darat dari Kecamatan Sungai Boh melalui jalan eks logging yang masih berupa tanah. Adanya jalur darat dari Kutai Barat ini berpengaruh besar terhadap interaksi khususnya ekonomi masyarakat dimana harga-harga barang kebutuhan pokok lebih rendah dibandingkan Kecamatan lainnya di perbatasan. Selain itu beberapa komoditi yang dihasilkan oleh masyarakat Sungai Boh juga dapat dijual ke Kutai Barat.

Selain memiliki jalur darat yang menghubungkan hampir seluruh desanya kecuali Desa Long Top, Sungai Boh juga memiliki bandara perintis yang landasannya masih berupa rumput dan tanah yaitu di desa Mahak Baru dan Desa Long Lebusan.

Dibandingkan dengan kecamatan perbatasan lainnya, Sungai Boh jauh lebih baik infrastrukturnya seperti kantor camat, sekolah, puskesmas dan gereja yang dibangun dengan konstruksi beton.

***Tahukah Anda

Dari 6 desa yang berada di Kecamatan Sungai Boh, hanya desa Long Top yang menggunakan transportasi sungai dan udara.

Selain itu, akses komunikasi juga lebih terbuka karena salah satu operator seluler telah hadir di Sungai Boh yaitu Telkomsel. Hadirnya perusahaan yang bergerak dibidang kehutanan juga berperan besar terhadap aktifitas ekonomi warga Kecamatan Sungai Boh.

Tabel 7.2 Harga Beberapa Barang Kebutuhan Pokok Di Kecamatan Sungai Boh, 2013 – 2014

Jenis Barang	Satuan	2013 (Rp)	2014 (Rp)
(1)	(2)	(3)	(4)
Beras	Kg	15.000	15.000
Gula Pasir	Kg	17.000	17.000
Minyak Goreng	Liter	25.000	25.000
Garam	Bungkus	5.000	5.000
Tepung Terigu	Kg	17.000	17.000
Sabun Cuci	Bungkus	35.000	35.000
Sabun Mandi	Bungkus	6.000	6.000
Minyak Tanah	Liter	23.000	23.000
BBM (Bensin)	Liter	18.000	18.000

Sumber: Standarisasi Harga Barang Dan Jasa Kab. Malinau 2013 – 2014.



Badan Pusat Statistik Kabupaten Malinau
Jl. Pusat Pemerintahan PEMDA Kab. Malinau
Telp (Fax): (0553) 2022087