

INDIKATOR MAKRO SOSIAL EKONOMI

Provinsi Sulawesi Selatan

Triwulan 1 2020



INDIKATOR MAKRO SOSIAL EKONOMI

Provinsi Sulawesi Selatan

Triwulan 1 2020



INDIKATOR MAKRO SOSIAL EKONOMI PROVINSI SULAWESI SELATAN TRIWULAN I 2020

ISBN : 978-623-7581-26-0
Nomor Publikasi : 73550.2011
Katalog : 3102025.73
Ukuran Buku : 14,8 cm x 21 cm
Jumlah Halaman : vii+51 halaman

Naskah : Bidang Neraca Wilayah dan Analisis Statistik
Badan Pusat Statistik Provinsi Sulawesi Selatan

Gambar Kulit : Bidang Neraca Wilayah dan Analisis Statistik
Badan Pusat Statistik Provinsi Sulawesi Selatan

© Badan Pusat Statistik Provinsi Sulawesi Selatan

Dilarang mengumumkan, mendistribusikan, mengomunikasikan, dan/atau menggandakan sebagian atau seluruh isi buku ini untuk tujuan komersil tanpa izin tertulis dari Badan Pusat Statistik.

Pengarah

Yos Rusdiansyah

Penanggungjawab

Didik Nursetyohadi

Editor

Wuri Wahyuni

Joko Siswanto

Penulis

Mujahidah

Desain dan Tata Letak Layout

Muhammad Ilham Mubarak

Booklet ini dirancang secara khusus bagi pengguna data yang memerlukan data dan informasi statistik yang bersifat umum, ringkas dan strategis khususnya data tentang indikator makro sosial ekonomi Sulawesi Selatan Triwulan I Tahun 2020.

Data yang dicakup dalam booklet ini meliputi data penduduk, pertumbuhan ekonomi, kemiskinan, ketenagakerjaan, inflasi, ekspor impor, indeks pembangunan manusia, pariwisata, nilai tukar petani, dan indeks tendensi konsumen.

Terimakasih kami sampaikan kepada semua pihak yang telah memberikan dukungan dan bantuannya sehingga booklet ini dapat disajikan. Kritik dan saran akan sangat kami hargai untuk penyempurnaan booklet terbitan berikutnya.

Makassar, Mei 2020
Kepala Badan Pusat Statistik
Provinsi Sulawesi Selatan



Yos Rusdiansyah



Kata Pengantar	v
Daftar Isi	vii
Penjelasan Teknis	1
Sosial dan Kependudukan	7
Penduduk	9
Kemiskinan	11
Tenaga Kerja	18
IPM	25
Ekonomi dan Perdagangan	31
Pertumbuhan Ekonomi	33
Inflasi	42
Ekspor dan Impor	45
Pariwisata	47
Nilai Tukar Petani	50

Penduduk

Semua orang yang berdomisili di wilayah geografis Republik Indonesia selama enam bulan atau lebih dan atau mereka yang berdomisili kurang dari 6 bulan tetapi bertujuan untuk menetap.

Produk Domestik Regional Bruto

Penjumlahan nilai tambah dalam satu periode tertentu di suatu wilayah tertentu dikenal dengan Produk Domestik Regional Bruto (PDRB).

Output

Output perusahaan adalah nilai barang dan jasa yang dihasilkan dalam suatu periode tertentu meliputi produksi utama, produksi ikutan maupun produksi sampingan. Output tersebut merupakan hasil perkalian antara kuantitas produksi dengan unit harganya.

Nilai Tambah

Nilai tambah merupakan nilai yang ditambahkan atas nilai barang dan jasa sebagai biaya antara yang menjadi output. Oleh karenanya secara matematis nilai tersebut dapat dihitung menggunakan formula sederhana berikut ini.

$$\text{NTB} = \text{Output} - \text{Input antara}$$

$$\text{NTB} = \text{nilai tambah bruto}$$

Biaya Antara

Biaya antara terdiri dari barang dan jasa yang digunakan di dalam proses produksi. Pengeluaran untuk barang dan jasa sebagai suatu kewajiban untuk penyelesaian pekerjaan, diperlakukan sebagai biaya antara.

Pertumbuhan ekonomi triwulan ke triwulan (*q to q*)

PDB atas dasar harga konstan pada suatu triwulan dibandingkan dengan triwulan sebelumnya.

Pertumbuhan ekonomi tahun ke tahun (*y on y*)

PDB atas dasar harga konstan pada suatu triwulan dalam tahun tertentu dibandingkan dengan triwulan yang sama pada tahun sebelumnya.

Pertumbuhan ekonomi *c to c*

PDB atas dasar harga konstan kumulatif sampai dengan suatu triwulan dibandingkan periode kumulatif yang sama pada tahun sebelumnya.

Sumber pertumbuhan (*source of growth*) menunjukkan sektor atau komponen pengeluaran dalam PDB yang menjadi penggerak pertumbuhan. Untuk memperoleh sumber-sumber pertumbuhan, laju pertumbuhan ekonomi ditimbang dengan masing-masing *share* sektor atau komponen pengeluaran terhadap PDRB.

Kemiskinan

Kemiskinan adalah ketidakmampuan dari sisi ekonomi untuk memenuhi kebutuhan dasar makanan dan bukan makanan yang diukur dari sisi pengeluaran.

Penduduk miskin

Penduduk miskin adalah penduduk yang memiliki rata-rata pengeluaran perkapita perbulan di bawah Garis Kemiskinan.

Garis Kemiskinan

Garis Kemiskinan (GK) terdiri dari dua komponennya itu Garis Kemiskinan Makanan (GKM) dan Garis Kemiskinan Nonmakanan (GKNM).

$$\mathbf{GK = GKM + GKNM}$$

Penghitungan Garis Kemiskinan dilakukan secara terpisah untuk daerah perkotaan dan perdesaan. Penduduk miskin adalah penduduk yang memiliki rata-rata pengeluaran perkapita per bulan di bawah Garis Kemiskinan.

Garis Kemiskinan Makanan (GKM)

Garis Kemiskinan Makanan (GKM) merupakan nilai pengeluaran kebutuhan minimum makanan yang disetarakan dengan 2.100 kkalori perkapita perhari. Patokan ini mengacu pada hasil Widyakarya Pangan dan Gizi 1978. Paket komoditi kebutuhan dasar makanan diwakili oleh 52 jenis komoditi (padi-padian, umbi-umbian, ikan, daging, telur dan susu, sayuran, kacang-kacangan, buah-buahan, minyak dan lemak, dll). Ke 52 jenis komoditi ini merupakan komoditi-komoditi yang paling banyak dikonsumsi oleh orang miskin. Jumlah pengeluaran untuk 52 komoditi ini sekitar 70 persen dari total pengeluaran orang miskin.

Garis Kemiskinan Nonmakanan (GKNM)

Garis Kemiskinan Nonmakanan (GKNM) adalah kebutuhan minimum untuk perumahan, sandang, pendidikan, dan kesehatan. Paket komoditi kebutuhan dasar nonmakanan diwakili oleh 51 jenis komoditi di perkotaan dan 47 jenis komoditi di perdesaan.

Ukuran Kemiskinan

- a. *Head Count Index* (HCI- P_0), yaitu persentase penduduk yang berada dibawah Garis Kemiskinan (GK).
- b. Indeks Kedalaman Kemiskinan (*Poverty Gap Index*- P_1) adalah ukuran rata-rata kesenjangan pengeluaran masing-masing penduduk miskin terhadap garis kemiskinan. Semakin tinggi nilai indeks, semakin jauh rata-rata pengeluaran penduduk dari garis kemiskinan.
- c. Indeks Keparahan Kemiskinan (*Poverty Severity Index*- P_2) adalah ukuran yang memberikan gambaran mengenai penyebaran pengeluaran diantara penduduk miskin. Semakin tinggi nilai indeks, semakin tinggi ketimpangan pengeluaran diantara penduduk miskin.

Usia Kerja

Indonesia menggunakan batas bawah usia kerja (*economically active population*) 15 tahun (meskipun dalam survei dikumpulkan informasi mulai dari usia 10 tahun) dan tanpa batas usia kerja.

Angkatan Kerja

Konsep angkatan kerja merujuk pada kegiatan utama yang dilakukan oleh penduduk usia kerja selama periode tertentu. Angkatan kerja adalah penduduk usia kerja yang bekerja, atau punya pekerjaan namun sementara tidak bekerja, dan penganggur.

Bukan Angkatan Kerja

Penduduk usia kerja yang tidak termasuk angkatan kerja mencakup penduduk yang bersekolah, mengurus rumah tangga atau melaksanakan kegiatan lainnya (pensiun, penerima transfer/kiriman, penerima deposito/bunga bank, jompo atau alasan lainnya).

Bekerja

Kegiatan melakukan pekerjaan dengan maksud memperoleh penghasilan atau keuntungan paling sedikit selama satu jam dalam seminggu yang lalu. Bekerja selama satu jam tersebut harus dilakukan secara berturut dan tidak terputus. Penghasilan atau keuntungan mencakup upah/gaji/pendapatan termasuk semua tunjangan dan bonus bagi pekerja/karyawan/pegawai dan hasil usaha berupa sewa, bunga, atau keuntungan, baik berupa uang atau barang bagi pengusaha.

Pengangguran

Definisi baku dari penganggur adalah mereka yang tidak mempunyai pekerjaan, bersedia untuk bekerja, dan sedang mencari pekerjaan. Definisi ini digunakan pada pelaksanaan Sakernas 1986 sampai dengan 2000, sedangkan sejak tahun 2001 definisi pengangguran mengalami penyesuaian/peluasannya menjadi sebagai berikut:

Penganggur adalah mereka yang sedang mencari pekerjaan, atau mereka yang mempersiapkan usaha, atau mereka yang tidak mencari pekerjaan karena merasa tidak mungkin mendapatkan pekerjaan (sebelumnya dikategorikan sebagai bukan angkatan kerja), dan mereka yang sudah punya pekerjaan tetapi belum mulai bekerja (sebelumnya dikategorikan sebagai bekerja), dan pada waktu yang bersamaan mereka tak bekerja (*jobless*). Penganggur dengan konsep/definisi tersebut biasanya disebut sebagai penganggur terbuka (*open unemployment*).

Tingkat Partisipasi Angkatan Kerja (TPAK)

TPAK mengindikasikan besarnya penduduk usia kerja yang aktif secara ekonomi di suatu negara atau wilayah. TPAK diukur sebagai persentase jumlah angkatan kerja terhadap jumlah penduduk usia kerja. Indikator ini menunjukkan besaran relatif dari pasokan tenaga kerja (*labour supply*) yang tersedia untuk memproduksi barang-barang dan jasa dalam perekonomian.

Diagram Ketenagakerjaan

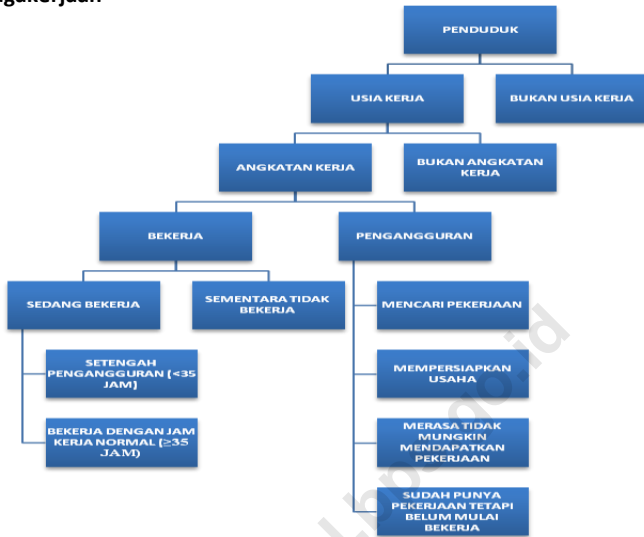

Inflasi

Inflasi merupakan indikator perkembangan harga barang dan jasa yang dikonsumsi masyarakat. Barang dan jasa tersebut jumlahnya sangat banyak, namun “keranjang” barang dan jasa yang digunakan untuk menghitung konsumsi rumah tangga seluruhnya berjumlah 774 komoditas. Jumlah komoditas tersebut bervariasi antarkota, yang terkecil terdapat di Kota Tarakan sebanyak 284 komoditas, sedangkan yang terbanyak terdapat di Jakarta (441 komoditas), secara rata-rata sebanyak 335 komoditas (dari 66 kota). Angka tersebut merupakan hasil Survei Biaya Hidup (SBH) tahun 2007 yang merupakan patokan untuk menyusun inflasi.

Ekspor dan Impor

Konsep dan definisi yang dipakai dalam pencatatan ekspor-impor barang yang dilakukan oleh BPS berdasarkan konsep dan definisi dalam *International Merchandise Trade Statistics: Concepts and Definitions* (series M no. 52 Revisi 2) yang diterbitkan oleh United Nations tahun 1998. Sebagai anggota *United Nations Statistical Office* dan berdasarkan konvensi internasional maka BPS harus mengikuti/memakai konsep dan definisi tersebut. Dengan demikian data yang dihasilkan oleh BPS bisa dipakai untuk perbandingan internasional.

Berdasarkan konsep dan definisi *International Merchandise Trade Statistics* beberapa hal dapat diberikan di sini.

- a. Ekspor barang adalah seluruh barang yang dibawa ke luar dari wilayah suatu negara, baik bersifat komersial maupun nonkomersial (seperti barang hibah, sumbangan, hadiah), serta barang yang akan diolah di luar negeri yang hasilnya dimasukkan kembali barang yang dikirim untuk perwakilan suatu negara di luar negeri; (3) Barang untuk eksepsi/pameran; (4) Peti kemas untuk diisi kembali; (5) Uang dan surat-surat berharga; (6) Barang-barang untuk contoh (*sample*).

- b. Impor barang adalah seluruh barang yang masuk ke wilayah suatu negara baik bersifat komersial maupun bukan komersial, serta barang yang akan diolah di dalam negeri yang hasilnya dikeluarkan lagi dari negara tersebut. Tidak termasuk dalam statistik impor adalah: (1) Pakaian dan barang-barang perhiasan penumpang; Barang-barang penumpang untuk dipakai sendiri, kecuali lemari es, pesawat TV dan sebagainya; (2) Barang-barang yang dikirim untuk keperluan perwakilan (kedutaan) suatu negara; (3) Barang-barang untuk ekspedisi/penelitian ilmiah dan eksebis/pameran; (4) Pembungkus/peti kemas; (5) Uang dan surat-surat berharga; (6) Barang-barang sebagai contoh (sampel).

Produksi Tanaman Pangan

Produksi tanaman pangan (padi dan palawija) merupakan hasil perkalian antara luas panen dengan produktivitas (rata-rata hasil per hektar). Penghitungan produksi dilakukan menurut *subround* sebagai berikut:

1. Produksi *subround 1* (Januari–April) merupakan hasil perkalian luas panen *subround 1* dengan produktivitas *subround 1*.
2. Produksi *subround 2* (Mei–Agustus) merupakan hasil perkalian luas panen *subround 2* dengan produktivitas *subround 2*.
3. Produksi *subround 3* (September–Desember) merupakan hasil perkalian luas panen *subround 3* dengan produktivitas *subround 3*.
4. Produksi Januari–Desember merupakan penjumlahan produksi *subround 1*, *subround 2*, dan *subround 3*.
5. Luas panen Januari–Desember merupakan penjumlahan luas panen *subround 1*, *subround 2*, dan *subround 3*.
6. Produktivitas Januari–Desember adalah hasil bagi produksi Januari–Desember dengan luas panen Januari–Desember.

Indeks Pembangunan Manusia (IPM)

Indek Pembangunan Manusia (IPM) menjelaskan bagaimana penduduk dapat mengakses hasil pembangunan dalam memperoleh pendapatan, kesehatan, pendidikan, dan sebagainya. IPM merupakan rata-rata dari indeks longevity, indeks pendidikan dan indeks tingkat hidup layak. Terdapat 4 indikator (dari 3 dimensi) pembentuk angka IPM :

1. Dimensi Kesehatan diukur dengan indikator : Umur Harapan Hidup,
2. Dimensi Pendidikan diukur dengan indikator : Harapan Lama Sekolah dan Rata-rata Lama Sekolah,
3. Dimensi Hidup Layak diukur dengan indikator : Pengeluaran Perkapita Disesuaikan.

Capaian IPM diklasifikasikan menjadi beberapa kategori, yaitu: (1) Sangat Tinggi (IPM ≥ 80); (2) Tinggi ($70 \leq \text{IPM} < 80$); (3) Sedang ($60 \leq \text{IPM} < 70$); (4) Rendah (IPM < 60). Pengklasifikasian pembangunan manusia bertujuan untuk mengorganisasikan wilayah-wilayah menjadi kelompok-kelompok yang sama dalam hal pembangunan manusia.

Ukuran Kecepatan IPM

Untuk mengukur kecepatan perkembangan IPM dalam suatu kurun waktu digunakan ukuran pertumbuhan IPM per tahun. Pertumbuhan IPM menunjukkan perbandingan antara capaian yang telah ditempuh dengan capaian sebelumnya. Semakin tinggi nilai pertumbuhan, semakin cepat IPM suatu wilayah untuk mencapai nilai maksimalnya.

$$\text{Pertumbuhan IPM} = \frac{(IPM_t - IPM_{t-1})}{IPM_{t-1}} \times 100$$

Indeks Pembangunan Gender (IPG)

Mengukur pencapaian dimensi dan variabel yang sama seperti IPM, tetapi mengungkapkan ketidakadilan pencapaian laki-laki dan perempuan. IPG merupakan rasio IPM perempuan dengan laki-laki. Semakin mendekati angka 100, maka semakin kecil ketimpangan yang terjadi antara perempuan dengan laki-laki.

Indeks Pemberdayaan Gender (IDG)

menunjukkan apakah perempuan dapat memainkan peranan aktif dalam kehidupan ekonomi dan politik. IDG menitikberatkan pada partisipasi, dengan cara mengukur ketimpangan gender di bidang ekonomi, partisipasi politik, dan pengambilan keputusan.

Nilai Tukar Petani

NTP diperoleh dari perbandingan indeks harga yang diterima petani terhadap indeks harga yang dibayar petani (dalam persentase). NTP untuk melihat tingkat kemampuan/daya beli petani.

Indeks harga yang diterima petani (It) merupakan indeks harga yang menunjukkan perkembangan harga produsen atas hasil produksi petani.

Indeks harga yang dibayar petani (Ib) merupakan indeks harga yang menunjukkan perkembangan harga kebutuhan rumah tangga petani, baik kebutuhan konsumsi rumah tangga maupun kebutuhan untuk proses produksi pertanian.

SOSIAL & KEPENDUDUKAN



Peta Tematik

Jumlah Penduduk Kabupaten/Kota
Se Sulawesi Selatan Tahun 2019

Jumlah Penduduk
Provinsi Sulawesi Selatan, 2019

8.851.240

Jiwa

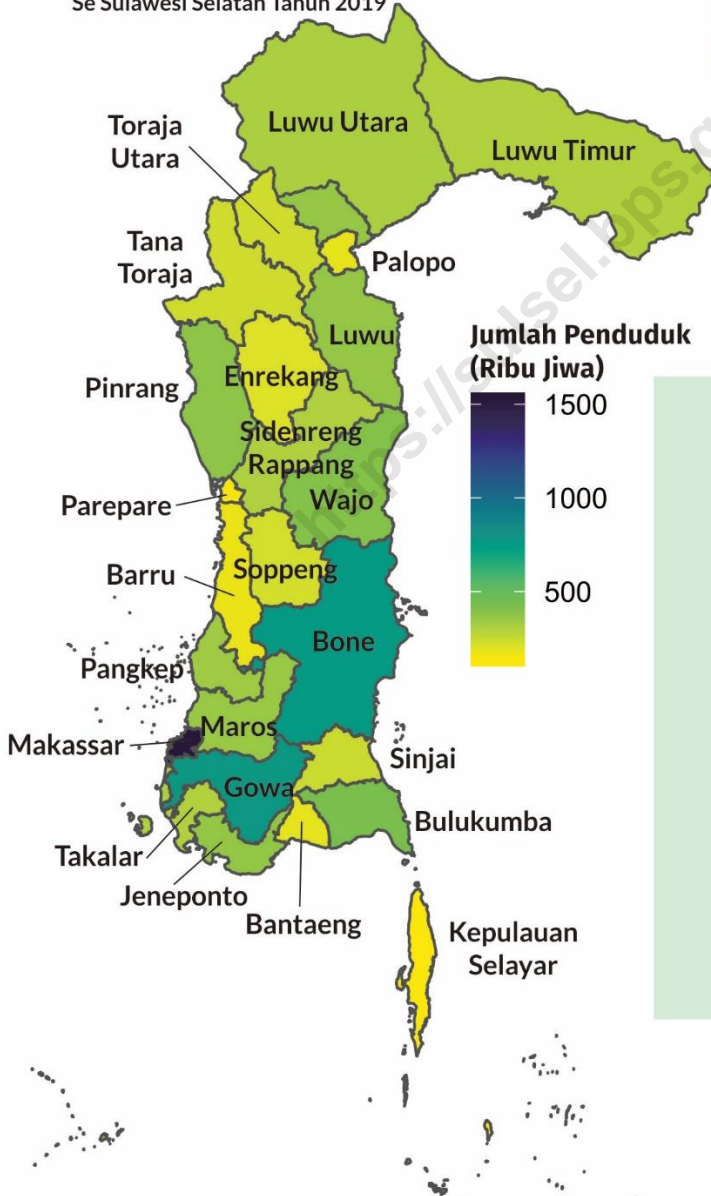

TPT

Tingkat Pengangguran Terbuka
Sulawesi Selatan
periode Februari 2020

6,07

Persen

Kemiskinan

Tingkat Kemiskinan
Sulawesi Selatan
periode September 2019

8,56

Persen

<https://sulsel.bps.go.id>

Halaman ini sengaja dikosongkan

Jumlah Penduduk Sulawesi Selatan Menurut Kelompok Umur dan Rasio Jenis Kelamin, 2019

Kelompok Umur	Jumlah Penduduk (Jiwa)			Rasio Jenis Kelamin
	Laki-laki	Perempuan	Total	
0 - 4	420.691	404.024	824.715	104,13
5 - 9	423.310	407.118	830.428	103,98
10 - 14	409.791	392.082	801.873	104,52
15 - 19	405.550	388.070	793.620	104,50
20 - 24	398.854	389.880	788.734	102,30
25 - 29	345.642	356.975	702.617	96,83
30 - 34	306.753	330.160	636.913	92,91
35 - 39	289.129	322.228	611.357	89,73
40 - 44	282.734	309.984	592.718	91,21
45 - 49	266.342	289.913	556.255	91,87
50 - 54	226.790	252.188	478.978	89,93
55 - 59	178.011	205.061	383.072	86,81
60 - 64	137.048	159.195	296.243	86,09
65 - 69	99.534	119.401	218.935	83,36
70 - 74	67.287	90.829	158.116	74,08
75 +	68.943	107.723	176.666	64,00
Jumlah	4.326.409	4.524.831	8.851.240	95,61

Sumber : Proyeksi Penduduk Hasil SP2010, BPS

Piramida Penduduk Sulawesi Selatan, 2019 (%)

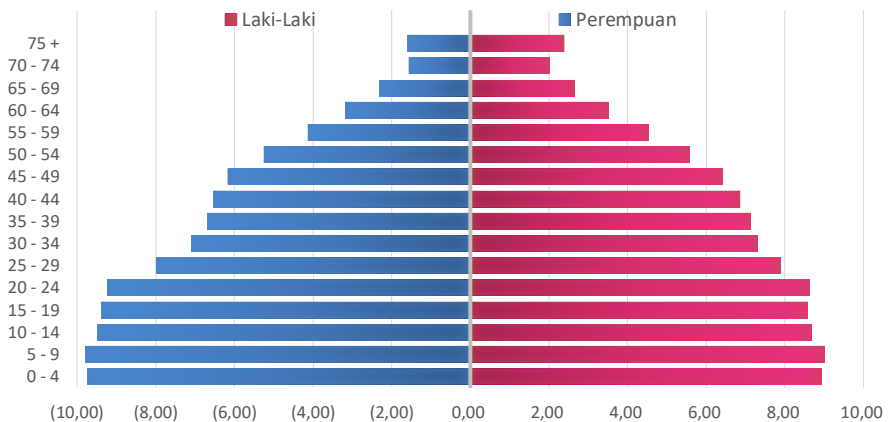

Jumlah Penduduk Sulawesi Selatan Menurut Kabupaten/Kota, 2016 - 2019 (Jiwa)

Kabupaten/Kota	2016	2017	2018	2019
Selayar	131.605	133.003	134.280	135.624
Bulukumba	413.229	415.713	418.326	420.603
Bantaeng	184.517	185.581	186.612	187.626
Jeneponto	357.807	359.787	361.793	363.792
Takalar	289.978	292.983	295.892	298.688
Gowa	735.493	748.200	760.607	772.684
Sinjai	239.689	241.208	242.672	244.125
Maros	342.890	346.383	349.822	353.121
Pangkep	326.700	329.791	332.674	335.514
Barru	171.906	172.767	173.623	174.323
Bone	746.973	751.026	754.894	758.589
Soppeng	226.305	226.466	226.770	226.991
Wajo	394.495	395.583	396.810	397.814
Sidrap	292.985	296.125	299.123	301.972
Pinrang	369.595	372.230	374.583	377.119
Enrekang	201.614	203.320	204.827	206.387
Luwu	353.277	356.305	359.209	362.027
Tana Toraja	230.195	231.519	232.821	234.002
Luwu Utara	305.372	308.001	310.470	312.883
Luwu Timur	281.822	287.874	293.822	299.673
Toraja Utara	226.988	228.414	229.798	231.214
Makassar	1.469.601	1.489.011	1.508.154	1.526.677
Parepare	140.423	142.097	143.710	145.178
Palopo	172.916	176.907	180.678	184.614
Sulawesi Selatan	8.606.375	8.690.294	8.771.970	8.851.240
Indonesia (ribuan jiwa)	258.705,00	261.890,90	265.015,30	268.074,60

Sumber : Proyeksi Penduduk Hasil SP2010, BPS

Jumlah dan Persentase Penduduk Miskin Sulawesi Selatan, 2015-2019

Tahun	Jumlah Penduduk Miskin (ribu orang)			Persentase Penduduk Miskin		
	Kota	Desa	Kota+Desa	Kota	Desa	Kota+Desa
Mar-2015	146,42	651,30	797,72	4,61	12,23	9,39
Sept-2015	157,18	707,34	864,51	4,93	13,22	10,12
Mar-2016	149,13	657,90	807,03	4,51	12,46	9,40
Sep-2016	150,60	646,21	796,81	4,47	12,30	9,24
Mar-2017	153,56	659,51	813,07	4,48	12,59	9,38
Sep-2017	166,50	659,47	825,97	4,76	12,65	9,48
Mar-2018	167,93	624,70	792,63	4,61	12,24	9,06
Sept 2018	168,70	610,94	779,64	4,48	12,15	8,87
Mar - 2019	170,10	597,69	767,80	4,44	11,59	8,69
Sep - 2019	162,39	597,19	759,58	4,22	11,90	8,56
Nasional (Sep-2019)	9.857,75	14.928,12	24.785,87	6,65	12,60	9,22

Indikator Kemiskinan Sulawesi Selatan
Menurut Daerah, 2017-2019

Daerah/Tahun	Garis Kemiskinan (Rp/Kapita/Bulan)			Jumlah Penduduk Miskin (ribu orang)	Persentase Penduduk Miskin (%)
	Makanan	Bukan Makanan	Total		
Perkotaan					
September 2017	209.432	94.402	303.834	166,50	4,76
Maret 2018	218.173	96.376	314.549	167,93	4,61
September 2018	230.868	96.858	327.725	168,70	4,48
Maret 2019	238.425	100.572	338.997	170,10	4,44
September 2019	251.107	103.663	354.770	162,39	4,22
Perdesaan					
September 2017	226.047	61.741	287.788	659,47	12,65
Maret 2018	236.336	63.581	299.917	624,70	12,24
September 2018	240.453	65.797	306.250	610,94	12,15
Maret 2019	254.134	68.088	322.223	597,69	11,59
September 2019	260.579	70.484	331.063	597,19	11,90
Perkotaan+Pedesaan					
September 2017	219.551	74.807	294.358	825,97	9,48
Maret 2018	229.289	77.256	306.545	792,63	9,06
September 2018	236.639	79.099	315.738	779,64	8,87
Maret 2019	247.704	82.176	329.880	767,80	8,69
September 2019	256.826	84.729	341.555	759,58	8,56
Nasional (Sep 2019)	324.911	115.627	440.538	24.785,87	9,22

**Garis Kemiskinan Kabupaten/Kota Provinsi Sulawesi Selatan
Periode Maret Tahun 2017-2019 (Rupiah)**

Kabupaten/Kota	2017	2018	2019
Selayar	310.978	348.608	370.380
Bulukumba	284.108	310.753	330.161
Bantaeng	234.286	260.263	309.357
Jeneponto	315.702	356.319	359.883
Takalar	299.721	335.989	356.973
Gowa	333.002	365.503	385.820
Sinjai	250.551	281.301	294.916
Maros	348.726	376.749	405.944
Pangkep	268.367	300.219	322.958
Barru	289.371	307.904	322.248
Bone	272.555	309.076	325.422
Soppeng	225.936	253.457	297.546
Wajo	264.376	297.121	311.017
Sidrap	276.558	299.332	312.800
Pinrang	256.054	280.746	294.349
Enrekang	283.653	312.674	331.667
Luwu	281.195	305.722	318.911
Tana Toraja	261.573	299.570	316.911
Luwu Utara	299.339	329.967	342.277
Luwu Timur	289.214	315.478	333.739
Toraja Utara	280.878	309.806	314.426
Makassar	366.430	386.545	418.831
Parepare	292.685	308.337	323.839
Palopo	274.319	292.602	324.233
Sulawesi Selatan	283.461	306.545	329.880
Nasional	374.478	401.220	425.250

Indeks Kedalaman Kemiskinan (P1) dan Indeks Keparahan Kemiskinan (P2) di Sulawesi Selatan, 2017-2019

Indeks/Tahun	Kota	Desa	Kota+Desa
Indeks Kedalaman Kemiskinan (P1)			
September 2017	0,832	2,648	1,919
Maret 2018	0,825	2,070	1,551
September 2018	0,555	2,522	1,680
Maret 2019	0,632	2,072	1,447
September 2019	0,807	2,258	1,628
Nasional (September 2019)	1,02	2,11	1,50
Indeks Keparahan Kemiskinan (P2)			
September 2017	0,186	0,719	0,505
Maret 2018	0,224	0,499	0,384
September 2018	0,105	0,817	0,512
Maret 2019	0,132	0,507	0,344
September 2019	0,198	0,616	0,434
Nasional (September 2019)	0,23	0,53	0,36

Persentase Penduduk Miskin Provinsi Sulawesi Selatan dan Indonesia, 2013-2019 (Persen)

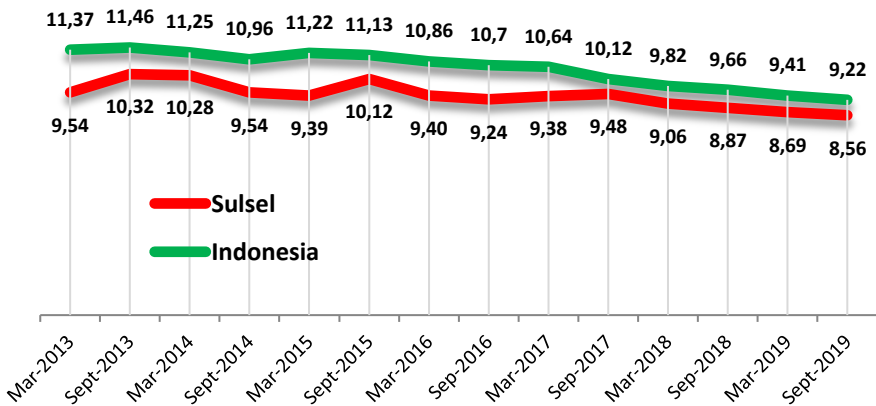

**Indikator Kemiskinan Menurut Kabupaten/Kota
di Provinsi Sulawesi Selatan, 2018-2019 (Periode Maret)**

Kabupaten/ Kota	2018				2019			
	Jumlah (ribu)	%	P1	P2	Jumlah (ribu)	%	P1	P2
Selayar	17,59	13,13	2,82	0,89	17,36	12,83	2,87	0,90
Bulukumba	31,25	7,48	1,06	0,23	30,49	7,26	0,60	0,09
Bantaeng	17,20	9,23	1,74	0,52	16,91	9,03	1,35	0,28
Jeneponto	55,95	15,48	2,63	0,60	54,05	14,88	2,02	0,41
Takalar	26,57	9,00	1,61	0,39	25,93	8,70	1,08	0,19
Gowa	59,34	7,83	1,25	0,31	57,99	7,53	0,92	0,17
Sinjai	22,48	9,28	1,18	0,24	22,27	9,14	1,08	0,22
Maros	35,97	10,31	2,19	0,71	34,85	9,89	2,50	0,89
Pangkep	50,12	15,10	3,12	0,92	47,07	14,06	1,81	0,31
Barru	15,68	9,04	1,58	0,37	14,92	8,57	1,07	0,21
Bone	79,57	10,55	1,44	0,30	76,25	10,06	1,35	0,29
Soppeng	17,00	7,50	1,39	0,37	16,45	7,25	0,69	0,12
Wajo	29,73	7,50	1,24	0,30	27,48	6,91	1,06	0,26
Sidrap	15,41	5,16	0,94	0,23	14,44	4,79	0,60	0,13
Pinrang	32,94	8,81	1,16	0,26	31,85	8,46	1,54	0,40
Enrekang	25,53	12,49	1,84	0,42	25,40	12,33	1,70	0,38
Luwu	47,91	13,36	2,35	0,55	46,18	12,78	2,71	0,72
Tana Toraja	29,65	12,75	2,27	0,55	28,87	12,35	3,10	1,12
Luwu Utara	42,43	13,69	2,43	0,67	42,48	13,60	2,55	0,61
Luwu Timur	21,15	7,23	1,16	0,28	20,83	6,98	1,11	0,25
Toraja Utara	30,68	13,37	1,59	0,30	28,64	12,41	1,99	0,46
Makassar	66,22	4,41	1,11	0,38	65,12	4,28	0,60	0,15
Parepare	8,01	5,59	0,75	0,17	7,62	5,26	0,71	0,15
Palopo	14,27	7,94	1,14	0,26	14,37	7,82	1,15	0,29
Sulawesi Selatan	792,63	9,06	1,55	0,38	767,80	8,69	1,45	0,34
Nasional	25.949,80	9,82	1,71	0,44	25.144,72	9,41	1,55	0,37

Indikator Kemiskinan Menurut Provinsi, 2018 dan 2019 (September)

Provinsi	2018 (September)				2019 (September)			
	Jumlah (ribu)	%	P1	P2	Jumlah (ribu)	%	P1	P2
Aceh	831,50	15,68	2,80	0,72	809,76	15,01	2,58	0,67
Sumatera Utara	1.291,99	8,94	1,46	0,33	1.260,5	8,63	1,48	0,37
Sumatera Barat	353,24	6,55	0,96	0,21	343,09	6,29	0,78	0,15
Riau	494,26	7,21	1,05	0,24	483,92	6,90	1,11	0,25
Jambi	281,47	7,85	1,26	0,31	273,37	7,51	1,17	0,26
Sumatera Selatan	1.076,40	12,82	2,06	0,50	1.067,16	12,30	2,14	0,52
Bengkulu	303,55	15,41	2,35	0,51	298,00	14,91	2,01	0,45
Lampung	1.091,60	13,01	2,06	0,48	1.041,48	12,30	1,99	0,44
Kep. Bangka Belitung	69,93	4,77	0,73	0,15	67,37	4,50	0,57	0,12
Kep. Riau	125,36	5,83	0,59	0,11	127,76	5,80	0,90	0,18
DKI Jakarta	372,26	3,55	0,50	0,11	362,3	3,42	0,40	0,07
Jawa Barat	3.539,40	7,25	1,13	0,26	3.375,89	6,82	1,06	0,24
Jawa Tengah	3.867,42	11,19	1,63	0,34	3.679,40	10,58	1,43	0,28
DI Yogyakarta	450,25	11,81	1,65	0,35	440,89	11,44	1,54	0,30
Jawa Timur	4.292,15	10,85	2,07	0,56	4.056,00	10,20	1,61	0,37
Banten	668,74	5,25	0,91	0,25	641,42	4,94	0,80	0,23
Bali	168,34	3,91	0,52	0,11	156,91	3,61	0,50	0,10
Nusa Tenggara Barat	735,62	14,63	2,38	0,55	705,68	13,88	2,12	0,52
Nusa Tenggara Timur	1.134,11	21,03	4,55	1,44	1.129,46	20,63	4,13	1,12
Kalimantan Barat	369,73	7,37	1,21	0,28	370,47	7,28	1,02	0,22
Kalimantan Tengah	136,45	5,10	0,82	0,20	131,24	4,81	0,76	0,17
Kalimantan Selatan	195,01	4,65	0,75	0,18	190,29	4,47	0,66	0,16
Kalimantan Timur	222,39	6,06	0,76	0,15	220,91	5,91	0,99	0,24
Kalimantan Utara	49,59	6,86	0,91	0,17	48,61	6,49	1,12	0,27
Sulawesi Utara	189,05	7,59	1,31	0,30	188,60	7,51	0,89	0,17
Sulawesi Tengah	413,49	13,69	2,28	0,68	404,03	13,18	3,19	1,15
Sulawesi Selatan	779,64	8,87	1,68	0,51	759,58	8,56	1,63	0,43
Sulawesi Tenggara	301,85	11,32	2,09	0,55	299,97	11,04	2,23	0,59
Gorontalo	188,30	15,83	3,02	0,83	184,71	15,31	2,61	0,56
Sulawesi Barat	152,83	11,22	1,56	0,35	151,87	10,95	1,44	0,29
Maluku	317,84	17,85	3,31	0,92	319,51	17,65	3,74	1,11
Maluku Utara	81,93	6,62	1,25	0,39	87,18	6,91	1,08	0,30
Papua Barat	213,67	22,66	6,50	2,38	207,59	21,51	5,64	1,90
Papua	915,22	27,43	5,91	1,82	900,95	26,55	6,07	1,98
Nasional	25.674,58	9,66	1,63	0,41	24.785,87	9,22	1,50	0,36

Gini Ratio Sulawesi Selatan Menurut Kabupaten/Kota, 2017-2019 (Maret)

Kabupaten/Kota	2017	2018	2019
Selayar	0,331	0,338	0,301
Bulukumba	0,324	0,354	0,377
Bantaeng	0,422	0,342	0,338
Jeneponto	0,331	0,309	0,331
Takalar	0,351	0,358	0,482
Gowa	0,395	0,384	0,354
Sinjai	0,376	0,369	0,354
Maros	0,368	0,337	0,382
Pangkep	0,368	0,321	0,328
Barru	0,389	0,379	0,360
Bone	0,386	0,412	0,366
Soppeng	0,359	0,359	0,392
Wajo	0,353	0,369	0,347
Sidrap	0,325	0,340	0,284
Pinrang	0,309	0,359	0,336
Enrekang	0,374	0,389	0,359
Luwu	0,395	0,362	0,352
Tana Toraja	0,318	0,369	0,362
Luwu Utara	0,358	0,361	0,364
Luwu Timur	0,411	0,398	0,387
Toraja Utara	0,411	0,411	0,384
Makassar	0,396	0,383	0,390
Parepare	0,384	0,382	0,350
Palopo	0,341	0,338	0,338
Sulawesi Selatan	0,407	0,397	0,389
Nasional	0,393	0,389	0,382

Gini Ratio Menurut Provinsi, 2016-2019

Provinsi	Maret				September			
	2016	2017	2018	2019	2016	2017	2018	2019
Aceh	0,333	0,329	0,325	0,319	0,341	0,329	0,318	0,321
Sumatera Utara	0,319	0,315	0,318	0,317	0,312	0,335	0,311	0,315
Sumatera Barat	0,331	0,318	0,321	0,306	0,312	0,312	0,305	0,307
Riau	0,347	0,325	0,327	0,334	0,347	0,325	0,347	0,331
Jambi	0,349	0,335	0,334	0,321	0,346	0,334	0,335	0,324
Sumatera Selatan	0,348	0,361	0,358	0,331	0,362	0,365	0,341	0,339
Bengkulu	0,357	0,351	0,362	0,340	0,354	0,349	0,355	0,329
Lampung	0,364	0,334	0,346	0,329	0,358	0,333	0,326	0,331
Kep. Bangka Belitung	0,275	0,282	0,281	0,269	0,288	0,276	0,272	0,262
Kep. Riau	0,354	0,334	0,330	0,341	0,352	0,359	0,339	0,337
DKI Jakarta	0,411	0,413	0,394	0,394	0,397	0,409	0,390	0,391
Jawa Barat	0,413	0,403	0,407	0,402	0,402	0,393	0,405	0,398
Jawa Tengah	0,366	0,365	0,378	0,361	0,357	0,365	0,357	0,358
DI Yogyakarta	0,420	0,432	0,441	0,423	0,425	0,440	0,422	0,428
Jawa Timur	0,402	0,396	0,379	0,370	0,402	0,415	0,371	0,364
Banten	0,394	0,382	0,385	0,365	0,392	0,379	0,367	0,361
Bali	0,366	0,384	0,377	0,366	0,374	0,379	0,364	0,370
Nusa Tenggara Barat	0,359	0,371	0,372	0,379	0,365	0,378	0,391	0,374
Nusa Tenggara Timur	0,336	0,359	0,351	0,356	0,362	0,359	0,359	0,355
Kalimantan Barat	0,341	0,327	0,339	0,327	0,331	0,329	0,325	0,318
Kalimantan Tengah	0,330	0,343	0,342	0,336	0,347	0,327	0,344	0,335
Kalimantan Selatan	0,332	0,347	0,344	0,334	0,351	0,347	0,340	0,334
Kalimantan Timur	0,315	0,330	0,342	0,330	0,328	0,333	0,342	0,335
Kalimantan Utara	0,300	0,308	0,303	0,295	0,305	0,313	0,304	0,292
Sulawesi Utara	0,386	0,396	0,394	0,367	0,379	0,394	0,372	0,376
Sulawesi Tengah	0,362	0,355	0,346	0,327	0,347	0,345	0,317	0,330
Sulawesi Selatan	0,426	0,407	0,397	0,389	0,400	0,429	0,388	0,391
Sulawesi Tenggara	0,402	0,394	0,409	0,399	0,388	0,404	0,392	0,393
Gorontalo	0,419	0,430	0,403	0,407	0,410	0,405	0,417	0,410
Sulawesi Barat	0,364	0,354	0,370	0,365	0,371	0,339	0,366	0,365
Maluku	0,348	0,343	0,343	0,324	0,344	0,321	0,326	0,320
Maluku Utara	0,286	0,317	0,328	0,312	0,309	0,330	0,336	0,310
Papua Barat	0,373	0,390	0,394	0,386	0,401	0,387	0,391	0,381
Papua	0,390	0,397	0,384	0,394	0,399	0,398	0,398	0,391
INDONESIA	0,397	0,393	0,389	0,382	0,394	0,391	0,384	0,380

**Penduduk Berumur 15 Tahun ke Atas Menurut Kegiatan
Provinsi Sulawesi Selatan, 2017-2020 (Periode Februari)**

Kegiatan	2017	2018	2019	2020	
				Sulsel	Indonesia*)
Angkatan Kerja	3.991.818	4.174.181	4.159.838	4.160.680	137,91^{*)}
Bekerja	3.801.417	3.949.296	3.934.557	3.908.181	131,03 ^{*)}
(%)	(95,23)	(94,61)	(94,58)	(93,93)	(95,01)
Penganggur	190.441	224.885	225.281	252.499	6,88 ^{*)}
(%)	(4,77)	(5,39)	(5,42)	(6,07)	(4,99)
Tingkat Partisipasi Angkatan Kerja (%)	64,28	66,36	65,29	64,53	69,17
Tingkat Pengangguran Terbuka (%)	4,77	5,39	5,42	6,07	4,99

*) dalam juta orang

**Penduduk Berumur 15 Tahun ke Atas Menurut Kegiatan
Provinsi Sulawesi Selatan, 2016-2019 (Periode Agustus)**

Kegiatan	2016	2017	2018	2019	
				Sulsel	Indonesia*)
Angkatan Kerja	3.881.003	3.812.358	3.988.029	4.030.400	133,56^{*)}
Bekerja	3.694.712	3.598.663	3.774.924	3.830.096	126,51 ^{*)}
(%)	(95,20)	(94,39)	(94,66)	(95,03)	(94,72)
Penganggur	186.291	213.695	213.105	200.304	7,05 ^{*)}
(%)	(4,80)	(5,61)	(5,34)	(4,97)	(5,28)
Tingkat Partisipasi Angkatan Kerja (%)	62,92	60,98	63,02	62,90	67,49
Tingkat Pengangguran Terbuka (%)	4,8	5,61	5,34	4,97	5,28

*) dalam juta orang

Tingkat Pengangguran Terbuka (TPT) Provinsi Sulawesi Selatan dan Indonesia, 2013-2020 (%)

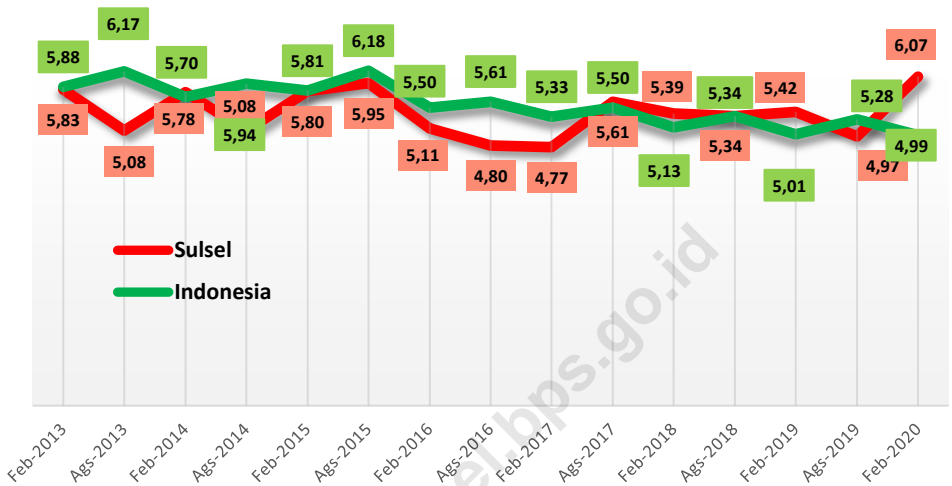

Tingkat Partisipasi Angkatan Kerja (TPAK) Provinsi Sulawesi Selatan dan Indonesia, 2013-2020 (%)

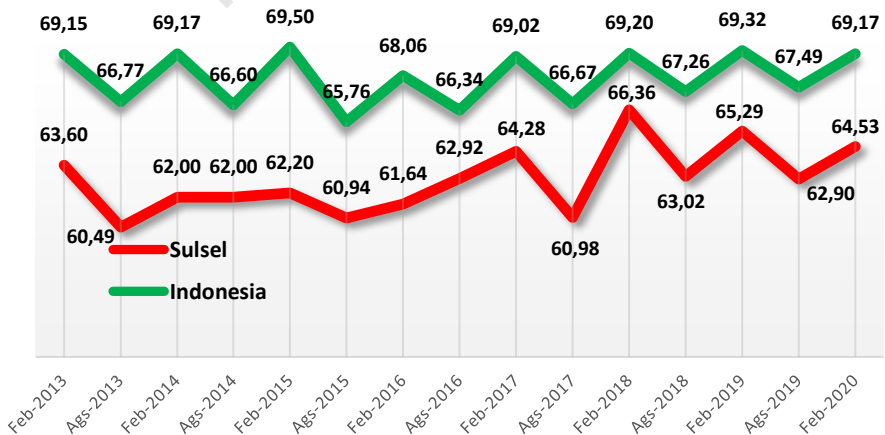

Penduduk Berumur 15 Tahun ke Atas yang Bekerja di Sulawesi Selatan Selama Seminggu Yang Lalu Menurut Lapangan Pekerjaan Utama, 2019-2020

Kegiatan	2018		2019		Februari 2020	
	Februari	Agustus	Februari	Agustus	Sulsel	Indonesia*)
A. Pertanian, Kehutanan, Perikanan	1.617.680	1.426.501	1.513.552	1.377.408	1.428.532	38,05
B. Pertambangan dan Penggalian	41.647	24.283	26.162	29.640	29.155	1,34
C. Industri Pengolahan	304.224	341.716	317.478	341.865	322.208	18,46
D. Pengadaan Listrik dan Gas	22.990	9.217	12.597	15.964	7.988	0,34
E. Pengadaan Air	9.544	9.586	11.942	12.653	6.793	0,45
F. Konstruksi	236.673	254.738	241.897	250.844	244.571	7,97
G. Perdagangan Besar dan Eceran	652.232	720.352	739.575	699.686	730.328	24,41
H. Transportasi dan Pergudangan	136.237	156.019	135.578	175.156	159.741	5,42
I. Akomodasi dan Makan Minum	154.251	134.126	142.047	143.015	154.861	8,95
J. Informasi dan Komunikasi	15.245	20.069	26.473	24.003	31.429	0,95
K. Jasa Keuangan dan Asuransi	41.745	47.853	51.241	42.743	40.460	1,79
L. Real Estate	801	8.594	2.367	8.273	4.099	0,42
M,N. Jasa Perusahaan	28.630	35.023	51.544	41.143	49.449	1,81
O. Administrasi Pemerintahan	262.878	207.003	257.238	237.902	266.130	5,33
P. Jasa Pendidikan	253.103	207.913	233.565	230.708	231.355	7,00
Q. Jasa Kesehatan dan Kegiatan Sosial	76.317	68.630	70.185	79.437	102.682	2,18
R,S,T,U. Jasa Lainnya	95.099	103.301	101.116	119.656	98.400	6,16
T o t a l	3.949.296	3.774.924	3.934.557	3.830.096	3.908.181	131,03

*) dalam juta orang

Penduduk Berumur 15 Tahun ke Atas yang Bekerja di Sulawesi Selatan Selama Seminggu yang Lalu Menurut Status Pekerjaan Utama, 2019-2020

Status Pekerjaan Utama	2018		2019		Februari 2020	
	Februari	Agustus	Februari	Agustus	Sulsel	Indonesia*)
Berusaha Sendiri	729.088	780.326	795.463	849.305	849.405	24,58
Berusaha Dibantu BuruhTidak Tetap/ Tak Dibayar	851.601	742.346	821.806	667.192	742.017	21,51
Berusaha Dibantu Buruh Tetap/ Dibayar	131.787	134.168	132.104	133.544	171.731	4,79
Pekerja/Buruh/Karyawan	1.243.940	1.262.190	1.341.949	1.393.441	1.348.131	52,20
Pekerja Bebas di pertanian	106.067	119.383	77.438	110.393	68.613	4,91
Pekerja Bebas di nonpertanian	137.402	137.786	101.291	113.917	109.802	5,80
Pekerja Keluarga/ Tak Dibayar	749.411	598.725	664.506	562.304	618.482	17,24
Total	3.949.296	3.774.924	3.934.557	3.830.096	3.908.181	131,03

*) dalam juta orang

Tingkat Partisipasi Angkatan Kerja (TPAK) dan Tingkat Pengangguran Terbuka Provinsi Sulawesi Selatan Menurut Kabupaten/Kota, 2015-2019 (Agustus)*)

Kabupaten/ kota	TPAK (%)				TPT (%)			
	2015	2017	2018	2019	2015	2017	2018	2019
Selayar	67,64	60,20	66,16	64,81	0,90	2,34	1,88	1,17
Bulukumba	65,35	60,56	63,29	67,02	3,00	3,73	3,62	3,31
Bantaeng	72,83	77,70	71,44	71,78	4,07	5,23	3,69	3,98
Jeneponto	60,78	63,88	67,71	66,41	4,00	3,31	2,81	2,12
Takalar	57,56	64,37	65,39	63,21	4,04	4,93	3,88	4,13
Gowa	58,33	62,17	67,42	65,64	4,96	6,14	4,80	4,87
Sinjai	65,28	69,61	68,80	65,18	1,55	4,53	2,14	2,28
Maros	65,04	57,80	59,63	62,90	6,99	6,85	6,19	4,71
Pangkep	59,25	59,36	63,50	61,22	7,01	7,05	6,91	5,41
Barru	52,63	59,47	56,73	58,55	7,68	5,60	5,38	5,79
Bone	64,94	57,98	57,30	59,84	4,36	4,55	2,82	3,25
Soppeng	56,29	60,84	63,64	57,47	2,96	2,71	2,66	3,53
Wajo	57,24	58,84	59,12	62,38	5,39	3,06	3,79	3,30
Sidrap	53,27	49,17	56,22	55,39	6,97	3,17	4,70	4,75
Pinrang	56,30	58,35	59,14	58,20	4,85	4,41	3,04	3,11
Enrekang	68,10	70,35	67,25	68,95	1,33	1,87	1,66	2,40
Luwu	60,78	64,69	61,79	64,69	7,86	4,78	3,89	4,66
Tana Toraja	82,79	67,12	79,71	78,50	3,99	5,60	3,07	2,74
Luwu Utara	65,81	69,21	63,90	70,40	2,60	3,31	3,87	3,04
Luwu Timur	69,75	70,03	71,21	66,52	5,37	2,58	2,18	4,08
Toraja Utara	67,56	65,33	71,86	70,51	3,11	4,24	2,88	3,00
Makassar	55,20	55,23	59,49	57,77	12,02	10,59	12,19	10,39
Parepare	60,25	66,65	64,09	63,27	8,48	6,47	6,81	6,42
Palopo	54,27	59,56	58,31	60,49	12,07	10,96	11,60	10,32
Sulawesi Selatan	60,94	60,98	63,02	62,90	5,95	5,61	5,34	4,97
Indonesia	65,76	66,67	67,26	67,49	6,18	5,50	5,34	5,28

*) Tahun 2016 tidak tersedia untuk level Kabupaten/Kota

**Indikator Ketenagakerjaan Provinsi Sulawesi Selatan
Menurut Kabupaten/Kota, 2019 (Agustus)**

Kabupaten/ Kota	Angkatan Kerja			TPAK (%)	TPT (%)
	Bekerja	Pengangguran	Total		
Selayar	62.702	742	63.444	64,81	1,17
Bulukumba	199.431	6.830	206.261	67,02	3,31
Bantaeng	94.210	3.903	98.113	71,78	3,98
Jeneponto	171.319	3.705	175.024	66,41	2,12
Takalar	133.211	5.741	138.952	63,21	4,13
Gowa	347.773	17.786	365.559	65,64	4,87
Sinjai	110.725	2.579	113.304	65,18	2,28
Maros	151.722	7.495	159.217	62,90	4,71
Pangkep	139.173	7.962	147.135	61,22	5,41
Barru	70.068	4.305	74.373	58,55	5,79
Bone	322.096	10.807	332.903	59,84	3,25
Soppeng	96.629	3.536	100.165	57,47	3,53
Wajo	183.804	6.281	190.085	62,38	3,30
Sidrap	117.843	5.875	123.718	55,39	4,75
Pinrang	151.266	4.851	156.117	58,20	3,11
Enrekang	94.251	2.317	96.568	68,95	2,40
Luwu	152.169	7.436	159.605	64,69	4,66
Tana Toraja	121.006	3.410	124.416	78,50	2,74
Luwu Utara	147.318	4.616	151.934	70,40	3,04
Luwu Timur	131.634	5.602	137.236	66,52	4,08
Toraja Utara	104.796	3.239	108.035	70,51	3,00
Makassar	592.517	68.709	661.226	57,77	10,39
Parepare	62.183	4.263	66.446	63,27	6,42
Palopo	72.250	8.314	80.564	60,49	10,32
Sulawesi Selatan	3.830.096	200.304	4.030.400	62,90	4,97
Indonesia	126,51*)	7,05*)	133,56*)	67,49	5,28

*) dalam juta jiwa

Tingkat Pengangguran Terbuka (TPT) Menurut Provinsi, 2018-2020
(Periode Februari dan Agustus)

Provinsi	TPT (%)				
	2018		2019		2020
	Feb	Agst	Feb	Agst	Feb
Aceh	6,55	6,36	5,53	6,20	5,42
Sumatera Utara	5,59	5,56	5,56	5,41	4,73
Sumatera Barat	5,55	5,55	5,29	5,33	5,22
Riau	5,72	6,2	5,57	5,97	5,07
Jambi	3,65	3,86	3,62	4,19	4,41
Sumatera Selatan	4,02	4,23	3,99	4,48	3,86
Bengkulu	2,7	3,51	2,5	3,39	3,22
Lampung	4,33	4,06	3,96	4,03	4,28
Kep. Bangka Belitung	3,61	3,65	3,39	3,62	3,41
Kep. Riau	6,43	7,12	6,41	6,91	5,57
DKI Jakarta	5,34	6,24	5,13	6,22	4,93
Jawa Barat	8,16	8,17	7,73	7,99	7,69
Jawa Tengah	4,23	4,51	4,22	4,49	4,25
DI Yogyakarta	3,06	3,35	2,86	3,14	3,38
Jawa Timur	3,85	3,99	3,83	3,92	3,69
Banten	7,77	8,52	7,58	8,11	8,01
Bali	0,86	1,37	1,19	1,52	1,21
Nusa Tenggara Barat	3,38	3,72	3,27	3,42	3,14
Nusa Tenggara Timur	2,98	3,01	3,10	3,35	2,80
Kalimantan Barat	4,15	4,26	4,14	4,45	4,56
Kalimantan Tengah	3,18	4,01	3,33	4,10	3,39
Kalimantan Selatan	3,86	4,50	3,50	4,31	3,80
Kalimantan Timur	6,9	6,6	6,66	6,09	6,88
Kalimantan Utara	4,68	5,22	5,80	4,40	5,65
Sulawesi Utara	6,09	6,86	5,37	6,25	5,57
Sulawesi Tengah	3,19	3,43	3,54	3,15	2,98
Sulawesi Selatan	5,39	5,34	5,42	4,97	6,07
Sulawesi Tenggara	2,79	3,26	2,96	3,59	3,17
Gorontalo	3,62	4,03	3,47	4,06	3,59
Sulawesi Barat	2,45	3,16	1,45	3,18	2,61
Maluku	7,38	7,27	6,91	7,08	7,02
Maluku Utara	4,65	4,77	5,09	4,97	4,26
Papua Barat	5,67	6,3	5,28	6,24	6,20
Papua	2,91	3,2	3,42	3,65	3,62
Indonesia	5,13	5,34	5,01	5,28	4,99

Indeks Pembangunan Manusia (IPM) Provinsi Sulawesi Selatan Menurut Kabupaten/Kota, 2015-2019

Kabupaten/ Kota	2015	2016	2017	2018	2019	Rank IPM 2019	Laju IPM 2018- 2019 (%)	Rank Laju IPM 2018- 2019
Selayar	64,32	64,95	65,39	66,04	66,91	22	1,32	1
Bulukumba	65,58	66,46	67,08	67,70	68,28	17	0,86	14
Bantaeng	66,20	66,59	67,27	67,76	68,30	15	0,80	17
Jeneponto	61,61	61,81	62,67	63,33	64,00	24	1,06	7
Takalar	64,07	64,96	65,48	66,07	66,94	21	1,32	2
Gowa	66,87	67,70	68,33	68,87	69,66	10	1,15	4
Sinjai	64,48	65,36	65,80	66,24	67,05	20	1,22	3
Maros	67,13	67,76	68,42	68,94	69,50	11	0,81	16
Pangkep	66,65	66,86	67,25	67,71	68,29	16	0,86	15
Barru	68,64	69,07	69,56	70,05	70,60	8	0,79	18
Bone	63,11	63,86	64,16	65,04	65,67	23	0,97	10
Soppeng	65,33	65,95	66,67	67,60	68,26	18	0,98	8
Wajo	66,90	67,52	68,18	68,57	69,05	14	0,70	21
Sidrap	69,00	69,39	69,84	70,60	71,05	7	0,64	22
Pinrang	69,24	69,42	69,9	70,62	71,12	6	0,71	19
Enrekang	70,03	70,79	71,44	72,15	72,66	5	0,71	20
Luwu	68,11	68,71	69,02	69,60	70,39	9	1,14	5
Tana Toraja	65,75	66,25	66,82	67,66	68,25	19	0,87	13
Luwu Utara	67,44	67,81	68,35	68,79	69,46	12	0,97	9
Luwu Timur	70,43	70,95	71,46	72,16	72,80	4	0,89	11
Toraja Utara	66,76	67,49	67,9	68,49	69,23	13	1,08	6
Makassar	79,94	80,53	81,13	81,73	82,25	1	0,64	23
Parepare	76,31	76,48	76,68	77,19	77,62	3	0,56	24
Palopo	76,27	76,45	76,71	77,30	77,98	2	0,88	12
Sulawesi Selatan	69,15	69,76	70,34	70,90	71,66	14	1,07	8
Nasional	69,55	70,18	70,81	71,39	71,92		0,74	

IPM Sulawesi Selatan Menurut Komponen dan Kabupaten/Kota, 2018 dan 2019

Kab/Kota	Umur Harapan Hidup (Tahun)		Harapan Lama Sekolah (Tahun)		Rata-rata Lama Sekolah (Tahun)		Pengeluaran per Kapita Disesuaikan (Ribu Rupiah)	
	2018	2019	2018	2019	2018	2019	2018	2019
Selayar	68,03	68,34	12,46	12,48	7,40	7,63	8.666	9.028
Bulukumba	67,27	67,69	12,79	12,91	7,34	7,43	10.331	10.480
Bantaeng	70,11	70,42	12,01	12,03	6,47	6,48	11.153	11.592
Jeneponto	65,89	66,24	11,95	11,97	6,21	6,48	8.957	9.078
Takalar	66,64	67,01	12,22	12,25	6,91	7,18	10.134	10.474
Gowa	70,11	70,37	13,29	13,48	7,75	7,97	9.179	9.369
Sinjai	66,83	67,17	12,85	12,87	7,29	7,48	9.098	9.465
Maros	68,74	68,98	12,99	13,02	7,43	7,46	10.558	10.981
Pangkep	66,12	66,49	12,41	12,51	7,49	7,60	11.197	11.392
Barru	68,60	68,91	13,56	13,57	7,86	7,96	10.622	10.911
Bone	66,5	66,88	12,67	12,80	6,97	6,98	8.686	8.954
Soppeng	69,02	69,43	12,57	12,73	7,63	7,74	9.291	9.444
Wajo	66,79	67,17	13,11	13,13	6,79	6,80	12.057	12.399
Sidrap	69,15	69,59	12,91	12,93	7,79	7,83	11.834	12.039
Pinrang	68,98	69,39	13,20	13,22	7,84	7,85	11.508	11.828
Enrekang	70,55	70,83	13,68	13,69	8,68	8,89	10.683	10.800
Luwu	69,84	70,19	13,30	13,32	7,97	8,15	9.705	10.085
Tana Toraja	72,80	73,15	13,50	13,58	7,94	8,02	7.087	7.253
Luwu Utara	67,90	68,31	12,39	12,42	7,53	7,78	11.429	11.583
Luwu Timur	70,03	70,38	12,81	12,82	8,45	8,54	12.346	12.802
Toraja Utara	73,09	73,35	13,35	13,37	7,76	7,92	7.783	8.083
Makassar	71,70	72,00	15,55	15,56	11,09	11,20	16.597	16.989
Parepare	70,88	71,18	14,47	14,49	10,29	10,30	13.303	13.648
Palopo	70,49	70,79	15,06	15,07	10,51	10,75	12.662	12.986
Sulawesi Selatan	70,08	70,43	13,34	13,36	8,02	8,26	10.814	11.118
Nasional	71,20	71,34	12,91	12,95	8,17	8,34	11.059	11.299

Indeks Pembangunan Manusia (IPM) Indonesia Menurut Provinsi, 2014-2019

Provinsi	Tahun						Rank IPM 2019	Laju IPM 2018-2019 (%)	Rank Laju IPM 2018-2019
	2014	2015	2016	2017	2018	2019			
Aceh	68,81	69,45	70,00	70,60	71,19	71,90	11	1,00	13
Sumatera Utara	68,87	69,51	70,00	70,57	71,18	71,74	12	0,79	28
Sumatera Barat	69,36	69,98	70,73	71,24	71,73	72,39	9	0,92	15
Riau	70,33	70,84	71,20	71,79	72,44	73,00	6	0,77	30
Jambi	68,24	68,89	69,62	69,99	70,65	71,26	17	0,86	19
Sumatera Selatan	66,75	67,46	68,24	68,86	69,39	70,02	23	0,91	16
Bengkulu	68,06	68,59	69,33	69,95	70,64	71,21	18	0,81	26
Lampung	66,42	66,95	67,65	68,25	69,02	69,57	24	0,80	27
Kep. Bangka Belitung	68,27	69,05	69,55	69,99	70,67	71,30	16	0,89	18
Kep. Riau	73,40	73,75	73,99	74,45	74,84	75,48	4	0,86	21
DKI Jakarta	78,39	78,99	79,60	80,06	80,47	80,76	1	0,36	34
Jawa Barat	68,8	69,50	70,05	70,69	71,30	72,03	10	1,02	11
Jawa Tengah	68,78	69,49	69,98	70,52	71,12	71,73	13	0,86	20
DI Yogyakarta	76,81	77,59	78,38	78,89	79,53	79,99	2	0,58	33
Jawa Timur	68,14	68,95	69,74	70,27	70,77	71,50	15	1,03	9
Banten	69,89	70,27	70,96	71,42	71,95	72,44	8	0,68	32
Bali	72,48	73,27	73,65	74,30	74,77	75,38	5	0,82	25
Nusa Tenggara Barat	64,31	65,19	65,81	66,58	67,30	68,14	29	1,25	5
Nusa Tenggara Timur	62,26	62,67	63,13	63,73	64,39	65,23	32	1,30	3
Kalimantan Barat	64,89	65,59	65,88	66,26	66,98	67,65	30	1,00	12
Kalimantan Tengah	67,77	68,53	69,13	69,79	70,42	70,91	21	0,70	31
Kalimantan Selatan	67,63	68,38	69,05	69,65	70,17	70,72	22	0,78	29
Kalimantan Timur	73,82	74,17	74,59	75,12	75,83	76,61	3	1,03	10
Kalimantan Utara	68,64	68,76	69,20	69,84	70,56	71,15	20	0,84	23
Sulawesi Utara	69,96	70,39	71,05	71,66	72,20	72,99	7	1,09	7
Sulawesi Tengah	66,43	66,76	67,47	68,11	68,88	69,50	25	0,90	17
Sulawesi Selatan	68,49	69,15	69,76	70,34	70,90	71,66	14	1,07	8
Sulawesi Tenggara	68,07	68,75	69,31	69,86	70,61	71,20	19	0,84	24
Gorontalo	65,17	65,86	66,29	67,01	67,71	68,49	28	1,15	6
Sulawesi Barat	62,24	62,96	63,60	64,30	65,10	65,73	31	0,97	14
Maluku	66,74	67,05	67,60	68,19	68,87	69,45	26	0,84	22
Maluku Utara	65,18	65,91	66,63	67,20	67,76	68,70	27	1,39	2
Papua Barat	61,28	61,73	62,21	62,99	63,74	64,70	33	1,51	1
Papua	56,75	57,25	58,05	59,09	60,06	60,84	34	1,30	4
INDONESIA	68,90	69,55	70,18	70,81	71,39	71,92		0,74	

Indeks Pembangunan Manusia (IPM) Indonesia Menurut Provinsi dan Komponennya, 2018 dan 2019

Provinsi	Umur Harapan Hidup (Tahun)		Harapan Lama Sekolah (Tahun)		Rata-rata Lama Sekolah (Tahun)		Pengeluaran per Kapita Disesuaikan (Ribuan Rupiah)	
	2018	2019	2018	2019	2018	2019	2018	2019
Aceh	69,64	69,87	14,27	14,30	9,09	9,18	9.186	9.603
Sumatera Utara	68,61	68,95	13,14	13,15	9,34	9,45	10.391	10.649
Sumatera Barat	69,01	69,31	13,95	14,01	8,76	8,92	10.638	10.925
Riau	71,19	71,48	13,11	13,14	8,92	9,03	10.968	11.255
Jambi	70,89	71,06	12,90	12,93	8,23	8,45	10.357	10.592
Sumatera Selatan	69,41	69,65	12,36	12,39	8,00	8,18	10.652	10.937
Bengkulu	68,84	69,21	13,58	13,59	8,61	8,73	10.162	10.409
Lampung	70,18	70,51	12,61	12,63	7,82	7,92	9.858	10.114
Kep. Bangka Belitung	70,18	70,50	11,87	11,94	7,84	7,98	12.666	12.959
Kep. Riau	69,64	69,80	12,82	12,83	9,81	9,99	13.976	14.466
DKI Jakarta	72,67	72,79	12,95	12,97	11,05	11,06	18.128	18.527
Jawa Barat	72,66	72,85	12,45	12,48	8,15	8,37	10.790	11.152
Jawa Tengah	74,18	74,23	12,63	12,68	7,35	7,53	10.777	11.102
DI Yogyakarta	74,82	74,92	15,56	15,58	9,32	9,38	13.946	14.394
Jawa Timur	70,97	71,18	13,10	13,16	7,39	7,59	11.380	11.739
Banten	69,64	69,84	12,85	12,88	8,62	8,74	11.994	12.267
Bali	71,68	71,99	13,23	13,27	8,65	8,84	13.886	14.146
Nusa Tenggara Barat	65,87	66,28	13,47	13,48	7,03	7,27	10.284	10.640
Nusa Tenggara Timur	66,38	66,85	13,10	13,15	7,30	7,55	7.566	7.769
Kalimantan Barat	70,18	70,56	12,55	12,58	7,12	7,31	8.860	9.055
Kalimantan Tengah	69,64	69,69	12,55	12,57	8,37	8,51	10.931	11.236
Kalimantan Selatan	68,23	68,49	12,50	12,52	8,00	8,20	12.062	12.253
Kalimantan Timur	73,96	74,22	13,67	13,69	9,48	9,70	11.917	12.359
Kalimantan Utara	72,50	72,54	12,82	12,84	8,87	8,94	8.943	9.343
Sulawesi Utara	71,26	71,58	12,68	12,73	9,24	9,43	10.731	11.115
Sulawesi Tengah	67,78	68,23	13,13	13,14	8,52	8,75	9.488	9.604
Sulawesi Selatan	70,08	70,43	13,34	13,36	8,02	8,26	10.814	11.118
Sulawesi Tenggara	70,72	70,97	13,53	13,55	8,69	8,91	9.262	9.436
Gorontalo	67,45	67,93	13,03	13,06	7,46	7,69	9.839	10.075
Sulawesi Barat	64,58	64,82	12,59	12,62	7,50	7,73	9.051	9.235
Maluku	65,59	65,82	13,92	13,94	9,58	9,81	8.721	8.887
Maluku Utara	67,80	68,18	13,62	13,63	8,72	9,00	7.980	8.308
Papua Barat	65,55	65,90	12,53	12,72	7,27	7,44	7.816	8.125
Papua	65,36	65,65	10,83	11,05	6,52	6,65	7.159	7.336
Indonesia	71,20	71,34	12,91	12,95	8,17	8,34	11.059	11.299

**Indeks Pembangunan Gender (IPG) Provinsi Sulawesi Selatan
Menurut Kabupaten/Kota, 2014-2019*)**

Kabupaten/ Kota	2014	2015	2017	2018	2019		
					IPM Laki-laki	IPM Perempuan	IPG
Selayar	91,37	91,82	90,97	91,96	71,92	66,11	91,92
Bulukumba	95,74	96,08	96,56	96,45	70,66	68,25	96,59
Bantaeng	96,86	96,38	95,28	95,30	69,48	66,22	95,31
Jeneponto	90,16	90,17	90,94	91,30	68,42	62,70	91,64
Takalar	86,91	87,37	86,76	87,24	71,42	62,34	87,29
Gowa	87,85	87,92	87,69	87,24	74,48	64,94	87,19
Sinjai	98,52	98,61	98,01	98,13	68,15	66,92	98,20
Maros	88,61	88,84	88,91	88,93	74,29	66,19	89,10
Pangkep	89,74	89,75	89,26	89,80	73,09	65,90	90,16
Barru	95,36	95,02	95,51	95,44	73,44	70,08	95,42
Bone	91,37	91,93	92,65	92,95	69,21	64,54	93,25
Soppeng	98,96	98,42	97,43	97,25	69,86	67,82	97,08
Wajo	88,86	89,10	89,90	90,04	73,69	66,42	90,13
Sidrap	91,50	91,51	92,21	91,90	75,04	69,10	92,08
Pinrang	94,89	94,73	95,44	95,45	73,49	70,07	95,35
Enrekang	98,08	97,95	98,12	97,99	73,57	71,59	97,31
Luwu	91,88	91,89	92,52	92,28	74,08	68,15	92,00
Tana Toraja	86,38	86,57	87,18	87,86	72,99	64,36	88,18
Luwu Utara	88,55	88,68	88,87	88,94	73,06	65,18	89,21
Luwu Timur	89,02	89,31	89,49	89,38	77,32	69,29	89,61
Toraja Utara	85,04	85,61	86,03	86,38	73,38	63,68	86,78
Makassar	93,58	93,96	94,70	94,53	84,47	79,81	94,48
Parepare	97,27	97,29	97,47	96,87	79,39	76,83	96,78
Palopo	96,81	97,20	97,57	97,75	79,38	77,28	97,35
Sulawesi Selatan	92,60	92,92	92,84	92,84	75,42	70,21	93,09
Nasional	90,34	91,03	90,96	90,99	75,96	69,18	91,07

*) Tahun 2016 tidak tersedia untuk level Kabupaten/Kota

**Indeks Pemberdayaan Gender (IDG) Provinsi Sulawesi Selatan
Menurut Kabupaten/Kota, 2015-2018^{*)}**

Kabupaten/ Kota	2015	2017	2018			IDG
			Keterlibatan perempuan di Parlemen (%)	Perempuan sbg Tenaga Profesional (%)	Sumbangan Pendapatan Perempuan (%)	
Selayar	62,75	64,74	16,00	56,49	31,54	64,69
Bulukumba	63,74	67,16	17,50	59,46	33,46	66,78
Bantaeng	79,24	77,74	33,33	54,97	36,73	80,53
Jeneponto	67,39	67,93	25,00	51,85	31,39	72,37
Takalar	68,87	66,60	30,00	62,00	27,96	70,55
Gowa	67,99	69,01	8,89	53,14	33,38	61,06
Sinjai	69,69	72,56	23,33	59,15	32,95	70,24
Maros	64,55	65,16	20,00	50,57	26,22	65,48
Pangkep	57,28	56,96	8,57	61,72	31,54	56,20
Barru	64,62	63,54	28,00	52,20	25,70	69,24
Bone	62,49	62,75	13,33	55,40	31,92	63,16
Soppeng	65,76	69,35	26,67	57,89	33,36	73,75
Wajo	59,72	60,62	17,50	62,91	26,73	61,07
Sidrap	49,16	49,02	5,71	54,95	28,96	52,71
Pinrang	59,02	59,61	10,00	58,46	34,48	61,73
Enrekang	58,59	58,68	6,67	55,56	36,23	59,36
Luwu	62,47	61,61	11,43	59,95	36,41	63,58
Tana Toraja	73,38	73,99	20,00	56,64	41,07	74,14
Luwu Utara	43,74	44,98	5,71	48,60	20,12	46,24
Luwu Timur	45,72	45,96	3,33	47,22	22,78	46,06
Toraja Utara	57,80	56,04	5,71	57,60	34,26	56,15
Makassar	69,21	68,73	14,00	45,17	34,86	67,89
Parepare	61,86	61,56	16,00	53,51	31,74	66,62
Palopo	70,91	70,85	24,00	52,52	34,20	74,87
Sulawesi Selatan	67,98	70,57	19,05	52,91	31,83	69,14
Nasional	70,83	71,74	17,32	47,02	36,70	72,10

^{*)} Tahun 2016 tidak tersedia untuk level Kabupaten/Kota

EKONOMI & PERDAGANGAN

PRODUK DOMESTIK REGIONAL BRUTO *Provinsi Sulawesi Selatan*

Triwulan I-2020

y on y

3,07%

PDRB Harga Berlaku

Rp **123,77** Triliun

q to q

-2,91%

PDRB Harga Konstan

Rp **80,14** Triliun

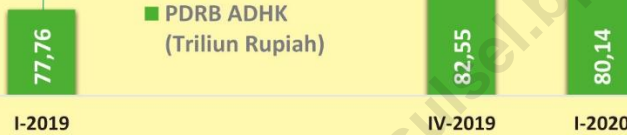

Selama **triwulan 1 tahun 2020**, ekonomi Sulawesi Selatan mampu menciptakan nilai tambah sebesar **123,77 triliun rupiah**.

Peta Tematik Pertumbuhan Ekonomi Kabupaten/Kota Se Sulawesi Selatan Tahun 2019

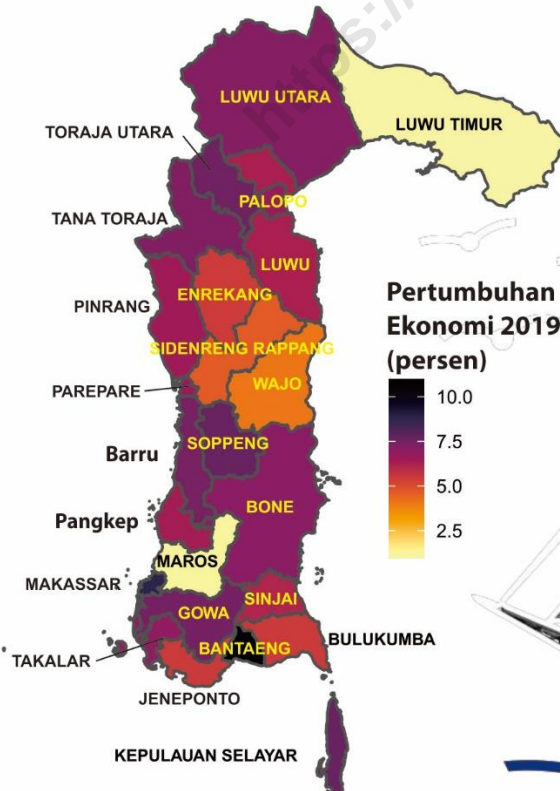

Pertumbuhan Ekonomi 2019 (persen)

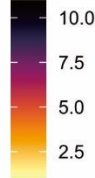

<https://sulsesel.bps.go.id>

Halaman ini sengaja dikosongkan

PDRB, Pertumbuhan Ekonomi, dan Distribusinya Menurut Lapangan Usaha Tahun Dasar 2010 Provinsi Sulawesi Selatan, 2019^{*)}

Lapangan Usaha	PDRB (Miliar Rp)		Laju Pertumbuhan Ekonomi (%)	Distribusi (%)
	ADHB	ADHK		
1. Pertanian, Kehutanan, dan Perikanan	107.420,35	66.658,84	2,80	21,28
2. Pertambangan dan Penggalian	23.304,30	17.237,89	2,68	4,62
3. Industri Pengolahan	66.430,14	44.832,07	9,91	13,16
4. Pengadaan Listrik , Gas dan Produksi Es	318,61	310,62	6,21	0,06
5. Pengadaan Air, Pengelolaan Sampah dan Daur Ulang	476,36	369,70	1,73	0,09
6. Konstruksi	71.559,99	41.232,63	8,92	14,18
7. Perdagangan Besar dan Eceran, Reparasi Mobil dan Sepeda Motor	74.702,37	51.442,41	9,15	14,80
8. Transportasi dan Pergudangan;	21.345,19	11.982,70	1,74	4,23
9. Penyediaan Akomodasi dan Makan Minum	7.112,19	4.895,96	6,16	1,41
10. Informasi dan Komunikasi	25.485,62	23.339,17	10,99	5,05
11. Jasa Keuangan dan Asuransi	18.496,05	11.186,15	4,01	3,66
12. Real Estate	18.407,59	11.276,11	5,42	3,65
13. Jasa Perusahaan	2.370,75	1.507,22	10,53	0,47
14. Administrasi Pemerintahan, Pertahanan dan Jaminan Sosial Wajib	23.328,53	14.423,36	9,98	4,62
15. Jasa Pendidikan	26.538,45	18.410,59	6,93	5,26
16. Jasa Kesehatan dan Kegiatan Sosial	10.163,09	6.708,17	8,05	2,01
17. Jasa Lainnya	7.288,27	4.791,50	9,73	1,44
PDRB	504.746,87	330.605,13	6,92	100,00
PDB Indonesia	15.833,94^{**)}	10.949,24^{**)}	5,02	

^{*)} Angka Sangat Sementara

^{**)} dalam triliun rupiah

Catatan : PDRB ini menggunakan tahun dasar 2010 berbasis SNA 2008

PDRB Sulawesi Selatan Menurut Lapangan Usaha Atas Dasar Harga Berlaku dan Harga Konstan 2010 (Miliar Rupiah) Triwulan IV tahun 2019 dan Triwulan I tahun 2020^{*)} dan Laju Pertumbuhan Triwulan I tahun 2020^{*)} (%)

Lapangan Usaha	ADHB		ADHK		Laju Pertumbuhan	
	Trw IV-2019	Trw I-2020	Trw IV-2019	Trw I-2020	q to q	y on y
1 Pertanian, Kehutanan, dan Perikanan	22.309,48	26.611,65	13.728,92	15.977,21	16,29	0,51
2 Pertambangan dan Penggalian	6.523,78	6.256,72	4.522,35	4.383,21	-3,08	12,57
3 Industri Pengolahan	17.498,70	15.740,99	11.804,10	10.504,65	-11,01	-2,73
4 Pengadaan Listrik, Gas	87,31	78,79	85,13	77,53	-8,93	5,69
5 Pengadaan Air	118,71	125,94	92,01	97,61	6,09	7,17
6 Konstruksi	19.098,88	17.191,99	10.972,41	9.915,73	-9,63	5,43
7 Perdagangan Besar dan Eceran, dan Reparasi Mobil dan Sepeda Motor	18.819,49	16.924,48	12.904,80	11.518,55	-10,74	-1,91
8 Transportasi dan Pergudangan	5.336,22	5.023,53	3.076,59	2.965,45	-3,61	3,26
9 Penyediaan Akomodasi dan Makan Minum	1.889,99	1.721,77	1.287,51	1.158,41	-10,03	0,45
10 Informasi dan Komunikasi	6.612,13	6.750,40	6.048,19	6.169,72	2,01	9,79
11 Jasa Keuangan	4.912,62	4.908,30	2.947,63	2.927,70	-0,68	10,51
12 Real Estate	4.746,50	4.755,31	2.892,95	2.890,81	-0,07	5,39
13 Jasa Perusahaan	656,72	575,58	414,93	360,25	-13,18	3,66
14 Administrasi Pemerintahan, Pertahanan dan Jaminan Sosial Wajib	5.904,39	5.778,87	3.758,30	3.572,45	-4,94	7,03
15 Jasa Pendidikan	7,227,25	6.818,67	4.978,15	4.696,52	-5,66	7,21
16 Jasa Kesehatan dan Kegiatan Sosial	2.660,87	2.761,10	1.742,03	1.783,43	2,38	9,42
17 Jasa lainnya	1.951,55	1.747,31	1.279,47	1.143,57	-10,62	1,62
PDRB	126.354,59	123.771,39	82.545,45	80.142,81	-2,91	3,07
PDB Indonesia	4.018,84^{**)}	3.922,60^{**)}	2.769,91^{**)}	2.703,10^{**)}	-2,41	2,96

*) Angka Sangat Sementara

**) dalam triliun rupiah

Catatan : PDRB ini menggunakan tahun dasar 2010 berbasis SNA 2008

**PDRB, Pertumbuhan Ekonomi, dan Distribusinya Menurut Pengeluaran
Tahun Dasar 2010 Provinsi Sulawesi Selatan, 2019^{*)}**

	Lapangan Usaha	PDRB (Miliar Rp)		Laju Pertumbuhan Ekonomi (%)	Distribusi (%)
		ADHB	ADHK		
1	Pengeluaran Konsumsi Rumahtangga	274.463,64	171.693,40	6,82	54,38
2	Pengeluaran Konsumsi LNPRT	8.699,58	5.114,63	35,85	1,72
3	Pengeluaran Konsumsi Pemerintah	49.429,29	29.251,41	6,97	9,79
4	Pembentukan Modal Tetap Domestik Bruto	188.411,40	125.557,71	5,72	37,33
5	Perubahan Inventori	289,51	332,04	-	0,06
6	Ekspor Barang dan Jasa	44.211,84	32.001,99	-0,80	8,76
7	Dikurangi Impor Barang dan Jasa	60.758,40	33.346,06	-4,94	12,04
	PDRB	504.746,87	330.605,13	6,92	100,00
	PDB Indonesia	15.833,94^{**)}	10.949,24^{**)}	5,02	

*) Angka Sangat Sementara

***) dalam triliun rupiah

PDRB Sulawesi Selatan Menurut Pengeluaran Atas Dasar Harga Berlaku dan Harga Konstan 2010 (Miliar Rupiah) Triwulan IV tahun 2019 dan Triwulan I 2020^{*)} dan Laju Pertumbuhan Triwulan I-2020^{*)} (%)

Lapangan Usaha	ADHB		ADHK		Laju Pertumbuhan		
	Trw IV- 2019	Trw I- 2020	Trw IV- 2019	Trw I- 2020	q to q	y on y	
1	Pengeluaran Konsumsi Rumahtangga	70.362,07	71.977,45	43.907,34	44.033,21	0,29	5,72
2	Pengeluaran Konsumsi LNPRT	2.045,49	1.926,72	1.181,56	1.103,18	-6,63	-12,49
3	Pengeluaran Konsumsi Pemerintah	17.257,80	8.466,93	10.123,44	4.853,50	-52,06	4,89
4	Pembentukan Modal Tetap Domestik Bruto	50.470,82	47.633,68	33.081,35	30.843,21	-6,77	4,89
5	Perubahan Inventori	-395,45	431,97	-447,65	279,42	-	-
6	Ekspor Barang dan Jasa	12.644,91	10.069,03	8.535,56	6.704,53	-21,45	-16,56
7	Dikurangi Impor Barang dan Jasa	26.031,04	16.734,39	13.826,15	7.674,23	-44,53	2,52
	PDRB	126.354,59	123.771,39	82.545,45	80.142,81	-2,91	3,07
	PDB Indonesia	4.018,84^{**)}	3.922,60^{**)}	2.769,91^{**)}	2.703,10^{**)}	-2,41	2,96

*) Angka Sangat Sementara

***) dalam triliun rupiah

Catatan : PDRB ini menggunakan tahun dasar 2010 berbasis SNA 2008

PDRB Perkapita (Atas Dasar Harga Berlaku) Sulawesi Selatan, 2015-2019

Uraian	2015	2016	2017	2018 ^{*)}	2019 ^{**)}
Sulawesi Selatan					
- Nilai (Juta rupiah)	39,95	43,82	47,82	52,64	57,03
- Nilai (US\$)	2.982,86	3.293,03	3.574,19	3.697,01	4.030,18
Indonesia					
- Nilai (Juta rupiah)	45,12	47,96	51,89	56,00	59,10
- Nilai (US\$)	3.372,9	3.603,6	3.877,0	3.927,2	4.179,9

^{*)} Angka Sementara

^{**)} Angka Sangat Sementara

Pertumbuhan Ekonomi (%) Sulawesi Selatan dan Indonesia, 2012 – 2019

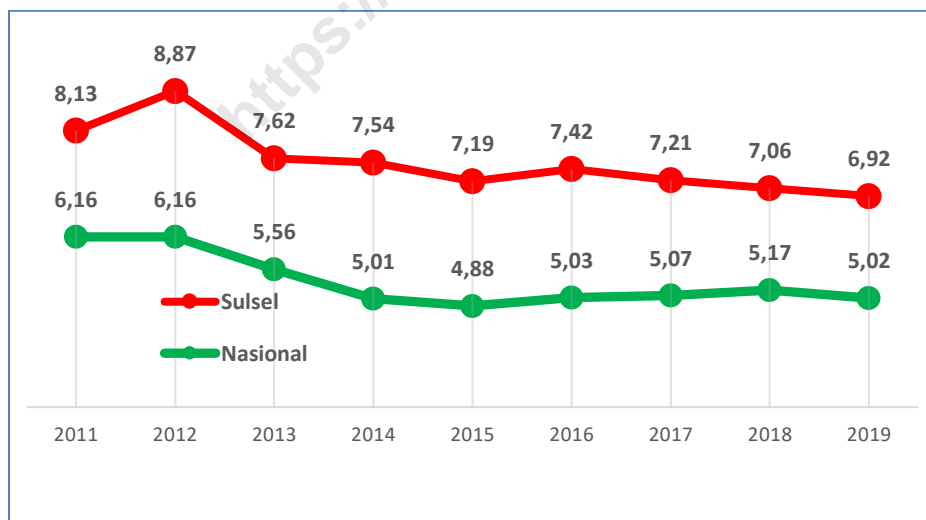

PDRB Sulawesi Selatan Menurut Kabupaten/Kota Atas Dasar Harga Berlaku dan Konstan 2010, Tahun 2018-2019 (Miliar Rupiah)

No	Kabupaten /Kota	Atas Dasar Harga Berlaku		Atas Dasar Harga Konstan	
		2018 ^{*)}	2019 ^{**)}	2018 ^{*)}	2019 ^{**)}
1	Selayar	5.857,28	6.442,68	3.422,67	3.684,74
2	Bulukumba	13.198,92	14.214,59	8.121,33	8.567,45
3	Bantaeng	7.769,50	8.781,04	5.075,84	5.621,52
4	Jeneponto	9.416,91	10.089,86	6.338,74	6.685,62
5	Takalar	9.324,82	10.157,35	6.190,67	6.616,25
6	Gowa	19.071,98	20.938,87	12.825,81	13.783,11
7	Sinjai	10.163,06	10.960,62	6.681,25	7.090,28
8	Maros	21.311,33	22.717,97	13.558,74	13.726,28
9	Pangkep	23.944,89	25.990,11	16.168,91	17.205,16
10	Barru	6.614,10	7.271,22	4.466,54	4.797,43
11	Bone	33.120,53	36.034,72	20.660,07	22.108,04
12	Soppeng	10.005,94	10.937,39	6.494,39	6.993,51
13	Wajo	18.709,89	19.838,81	12.357,35	12.858,45
14	Sidrap	12.937,37	13.893,72	8.075,03	8.450,69
15	Pinrang	18.087,78	19.630,32	11.987,44	12.770,08
16	Enrekang	6.719,80	7.298,24	4.302,05	4.535,55
17	Luwu	14.441,94	15.657,62	9.155,58	9.728,97
18	Tana Toraja	6.824,87	7.479,77	4.251,26	4.558,14
19	Luwu Utara	11.999,26	13.047,33	7.675,20	8.221,20
20	Luwu Timur	20.393,89	20.996,75	15.837,80	16.022,95
21	Toraja Utara	8.696,50	9.596,35	4.778,53	5.140,01
22	Makassar	160.207,64	178.430,06	112.568,41	122.465,83
23	Parepare	6.602,36	7.230,40	4.639,40	4.947,79
24	Palopo	7.285,14	7.942,48	5.102,99	5.447,36
	Sulawesi Selatan	461.719,49	504.746,87	309.202,40	330.605,13

*) Angka Sementara untuk kabupaten/kota, angka tetap untuk provinsi

**) Angka Sangat Sementara untuk kabupaten/kota, angka sementara untuk provinsi

**Laju Pertumbuhan Ekonomi Menurut Kabupaten/Kota
Di Provinsi Sulawesi Selatan Atas Dasar Harga Konstan, 2014-2019 (Persen)**

No	Kabupaten /Kota	Pertumbuhan per Tahun					
		2014	2015	2016	2017	2018 ^{*)}	2019 ^{**)}
1	Selayar	9,01	8,83	7,35	7,61	8,75	7,66
2	Bulukumba	8,54	5,62	6,77	6,89	5,05	5,49
3	Bantaeng	8,33	6,64	7,39	7,31	8,13	10,75
4	Jeneponto	7,93	6,54	8,32	8,25	6,29	5,47
5	Takalar	9,76	8,42	9,61	7,37	6,66	6,87
6	Gowa	7,17	6,79	7,57	7,21	7,14	7,46
7	Sinjai	6,98	7,55	7,09	7,23	7,44	6,12
8	Maros	4,73	8,44	9,50	6,81	6,19	1,24
9	Pangkep	10,41	7,63	8,31	6,60	4,76	6,41
10	Barru	7,35	6,32	6,01	6,48	7,11	7,41
11	Bone	9,53	8,30	9,01	8,41	8,91	7,01
12	Soppeng	6,89	5,11	8,11	8,29	8,11	7,69
13	Wajo	9,67	7,06	4,96	5,21	1,08	4,06
14	Sidrap	7,87	8,03	8,77	7,09	5,02	4,65
15	Pinrang	8,11	8,24	7,44	7,84	6,91	6,53
16	Enrekang	5,99	6,91	7,63	6,84	3,26	5,43
17	Luwu	8,81	7,26	7,88	6,79	6,86	6,26
18	Tana Toraja	6,80	6,85	7,29	7,47	7,89	7,22
19	Luwu Utara	8,82	6,67	7,49	7,60	8,39	7,11
20	Luwu Timur	8,10	6,42	1,58	3,07	3,39	1,17
21	Toraja Utara	7,64	7,76	8,01	8,22	8,07	7,56
22	Makassar	7,39	7,55	8,03	8,20	8,42	8,79
23	Parepare	6,33	6,30	6,87	6,97	5,58	6,65
24	Palopo	7,05	6,47	6,95	7,17	7,52	6,75
	Sulawesi Selatan	7,54	7,19	7,42	7,21	7,06	6,92

*) Angka Sementara untuk kabupaten/kota, angka tetap untuk provinsi

***) Angka Sangat Sementara untuk kabupaten/kota, angka sementara untuk provinsi

**Peranan PDRB Menurut Kabupaten/Kota Atas Dasar Harga Berlaku,
2010 dan 2019 (Persen)**

No.	Kabupaten/Kota	Peranan/Share		Rank Share	
		2010	2019**)	2010	2019**)
1	Selayar	1,05	1,27	24	24
2	Bulukumba	2,76	2,81	10	10
3	Bantaeng	1,57	1,74	18	18
4	Jeneponto	2,07	2,00	15	16
5	Takalar	1,93	2,01	16	15
6	Gowa	4,15	4,14	7	6
7	Sinjai	2,20	2,17	13	13
8	Maros	4,26	4,49	6	4
9	Pangkep	5,04	5,14	4	3
10	Barru	1,49	1,44	21	21
11	Bone	6,44	7,13	3	2
12	Soppeng	2,16	2,16	14	14
13	Wajo	4,38	3,92	5	7
14	Sidrap	2,58	2,75	11	11
15	Pinrang	3,84	3,88	8	8
16	Enrekang	1,52	1,44	20	22
17	Luwu	2,98	3,10	9	9
18	Tana Toraja	1,39	1,48	23	20
19	Luwu Utara	2,48	2,58	12	12
20	Luwu Timur	6,89	4,15	2	5
21	Toraja Utara	1,46	1,90	22	17
22	Makassar	34,10	35,29	1	1
23	Parepare	1,55	1,43	19	23
24	Palopo	1,70	1,57	17	19
Sulawesi Selatan		100,00	100,00		

**) Angka Sangat Sementara

PDRB Perkapita Menurut Kabupaten/Kota Atas Dasar Harga Berlaku, 2014-2019
(Juta Rupiah)

No	Kabupaten /Kota	PDRB Perkapita					
		2014	2015	2016	2017	2018 ^{*)}	2019 ^{**)}
1	Selayar	27,14	31,86	35,46	39,27	43,62	47,50
2	Bulukumba	20,54	23,31	26,06	29,03	31,55	33,80
3	Bantaeng	27,23	30,42	34,13	37,41	41,63	46,80
4	Jeneponto	17,42	19,69	21,94	23,94	26,03	27,74
5	Takalar	20,73	23,78	26,73	29,21	31,51	34,01
6	Gowa	16,98	19,03	21,04	22,98	25,07	27,10
7	Sinjai	27,42	31,57	34,61	37,89	41,88	44,90
8	Maros	40,11	45,94	52,09	56,12	60,92	64,33
9	Pangkep	49,86	56,94	62,92	67,60	71,98	77,46
10	Barru	26,03	28,87	31,75	34,51	38,09	41,71
11	Bone	26,90	31,36	35,15	39,04	43,87	47,50
12	Soppeng	27,35	30,27	34,89	39,19	44,12	48,18
13	Wajo	34,84	38,45	41,94	45,08	47,15	49,87
14	Sidrap	28,08	32,12	36,66	40,24	43,25	46,01
15	Pinrang	31,22	35,83	39,78	43,95	48,29	52,05
16	Enrekang	23,37	26,20	29,22	31,28	32,81	35,36
17	Luwu	25,98	29,59	33,55	36,56	40,20	43,25
18	Tana Toraja	18,79	21,43	23,72	26,15	29,31	31,96
19	Luwu Utara	25,30	28,73	32,02	35,02	38,65	41,70
20	Luwu Timur	70,63	69,73	61,72	63,71	69,41	70,07
21	Toraja Utara	22,46	26,10	29,91	33,80	37,84	41,50
22	Makassar	70,24	78,94	87,13	95,67	106,23	116,87
23	Parepare	32,39	36,50	39,35	42,88	45,94	49,80
24	Palopo	28,80	31,68	34,04	36,83	40,32	43,02
	Sulawesi Selatan	35,34	39,95	43,82	47,82	52,64	57,03

*) Angka Sementara untuk kabupaten/kota, angka tetap untuk provinsi

**) Angka Sangat Sementara untuk kabupaten/kota, angka sementara untuk provinsi

PDRB Seri 2010, Pertumbuhan Ekonomi, Distribusi, dan PDRB Perkapita Menurut Provinsi, 2019*)

Provinsi	PDRB (Miliar Rp)		Laju Pertumbuhan Ekonomi (%)	Distribusi (%)	PDRB Perkapita (Juta Rp)
	ADHB	ADHK			
Aceh	164.210,64	132.087,50	4,15	1,02	30,57
Sumatra Utara	801.733,34	539.526,60	5,22	4,99	55,05
Sumatra Barat	246.422,72	172.320,50	5,05	1,53	45,29
Riau	765.198,30	495.845,91	2,84	4,76	109,76
Jambi	217.711,78	149.264,62	4,40	1,35	60,07
Sumatra Selatan	455.232,78	315.622,62	5,71	2,83	53,74
Bengkulu	72.143,37	46.362,33	4,96	0,45	36,22
Lampung	360.663,62	244.436,79	5,27	2,24	42,69
Kep. Bangka Belitung	75.829,32	53.951,05	3,32	0,47	50,93
Kep. Riau	268.079,99	182.183,73	4,89	1,67	122,43
Sumatera	3.427.225,86	2.331.601,60	4,57	21,31	58,52
DKI Jakarta	2.840.827,86	1.838.500,71	5,89	17,67	269,07
Jawa Barat	2.125.157,99	1.491.705,81	5,07	13,22	43,09
Jawa Tengah	1.362.457,38	992.105,79	5,41	8,47	39,24
DI Yogyakarta	141.400,18	104.489,71	6,60	0,88	36,80
Jawa Timur	2.352.425,22	1.650.143,15	5,52	14,63	59,26
Banten	664.963,40	458.022,71	5,53	4,14	51,44
Jawa	9.487.232,04	6.534.967,87	5,52	59,00	62,80
Bali	252.597,50	162.783,94	5,63	1,57	58,24
Nusa Tenggara Barat	132.674,15	94.014,74	4,01	0,83	26,17
Nusa Tenggara Timur	106.892,84	69.372,47	5,20	0,66	19,59
Bali & Nusa Tenggara	492.164,50	326.171,15	5,07	3,06	33,11
Kalimantan Barat	212.318,43	137.121,18	5,00	1,32	41,88
Kalimantan Tengah	150.283,20	100.428,67	6,16	0,93	55,35
Kalimantan Selatan	180.737,96	133.317,87	4,08	1,12	42,59
Kalimantan Timur	653.677,10	486.977,18	4,77	4,07	146,45
Kalimantan Utara	97.458,41	61.834,58	6,91	0,61	131,31
Kalimantan	1.294.475,10	919.679,48	4,99	8,05	75,11
Sulawesi Utara	130.201,36	89.028,05	5,66	0,81	51,94
Sulawesi Tengah	166.402,67	111.003,07	7,15	1,03	54,49
Sulawesi Selatan	504.746,87	330.605,13	6,92	3,14	57,03
Sulawesi Tenggara	129.260,13	94.078,15	6,51	0,80	47,79
Gorontalo	41.150,59	28.432,87	6,41	0,26	34,22
Sulawesi Barat	46.360,39	32.873,53	5,66	0,29	33,59
Sulawesi	1.018.122,01	686.020,80	6,65	6,33	51,68
Maluku	46.257,18	31.108,76	5,57	0,29	25,66
Maluku Utara	39.715,97	26.586,03	6,13	0,25	31,63
Papua Barat	84.347,69	62.070,80	2,66	0,52	87,90
Papua	189.716,40	134.677,64	-15,72	1,18	56,14
Maluku & Papua	360.037,24	245.443,24	-7,40	2,24	48,67
INDONESIA (PDB)	15.833,94**)	10.949,24**)	5,02		59,01

*) Angka Sangat Sementara

***) Triliun Rupiah

Inflasi

Indeks Harga Konsumen dan Inflasi Bulanan Sulawesi Selatan dan Indonesia, 2019 (2012=100) - 2020 (2018=100)

Bulan	IHK				Inflasi <i>M to M</i> ¹⁾			
	2019		2020		2019		2020	
	Sulsel	Indo	Sulsel	Indo	Sulsel	Indo	Sulsel	Indo
Jan	136,61	135,83	103,92	104,33	0,53	0,32	0,63	0,39
Feb	136,36	135,72	104,37	104,62	-0,19	-0,08	0,44	0,28
Mar	136,65	135,87	104,26	104,72	0,22	0,11	-0,10	0,10
Apr	137,23	136,47	104,71	104,80	0,42	0,44	0,42	0,08
Mei	138,28	137,40			0,76	0,68		
Jun	138,56	138,16			0,20	0,55		
Jul	138,50	138,59			-0,05	0,31		
Agt	138,99	138,75			0,36	0,12		
Sep	138,78	138,37			-0,15	-0,27		
Okt	138,88	138,40			0,07	0,02		
Nov	139,03	138,60			0,11	0,14		
Des	139,08	139,07			0,04	0,34		

Inflasi Tahun Kalender dan Year on Year Sulawesi Selatan dan Indonesia, 2019 (2012=100) - 2020 (2018=100)

Bulan	Inflasi Tahun Kalender ²⁾				Inflasi Year on Year ³⁾			
	2019		2020		2019		2020	
	Sulsel	Indo.	Sulsel	Indo.	Sulsel	Indo.	Sulsel	Indo.
Jan	0,53	0,32	0,63	0,39	3,22	2,82	2,23	2,68
Feb	0,35	0,24	1,07	0,66	2,79	2,57	2,84	2,98
Mar	0,56	0,35	0,96	0,76	3,08	2,48	2,49	2,96
Apr	0,99	0,80	1,39	0,84	3,33	2,83	2,53	2,67
Mei	1,76	1,48			3,74	3,32		
Jun	1,96	2,05			2,98	3,28		
Jul	1,92	2,36			2,37	3,32		
Agt	2,28	2,48			2,84	3,49		
Sep	2,13	2,20			3,57	3,39		
Okt	2,20	2,22			3,36	3,13		
Nov	2,31	2,37			3,19	3,00		
Des	2,35	2,72			2,35	2,72		

¹⁾ Persentase perubahan IHK bulan n terhadap IHK bulan n-1

²⁾ Persentase perubahan IHK bulan n terhadap IHK bulan Desember tahun sebelumnya

³⁾ Persentase perubahan IHK bulan n terhadap IHK bulan n tahun sebelumnya

Indeks Harga Konsumen Sulawesi Selatan Menurut Kelompok Pengeluaran, 2020 (2018=100)

Kelompok Pengeluaran	IHK Jan 2020	IHK Feb 2020	IHK Mar 2020	IHK April 2020
U m u m	103,92	104,62	104,26	104,71
1. Makanan, Minuman, dan Tembakau	106,34	106,90	106,15	107,15
2. Pakaian dan Alas Kaki	104,83	104,67	105,46	105,50
3. Perumahan, Air, Listrik, Gas, dan Bahan Bakar Lainnya	101,10	102,70	101,09	101,10
4. Perlengkapan, Peralatan, dan Pemeliharaan Rutin Rumah Tangga	103,27	104,88	103,77	103,95
5. Kesehatan	103,50	105,66	103,88	106,78
6. Transportasi	103,50	102,59	102,76	102,64
7. Informasi, komunikasi, dan Jasa Keuangan	100,50	100,45	100,51	99,85
8. Rekreasi, Olahraga, dan Budaya	103,21	103,40	103,48	103,55
9. Pendidikan	102,37	106,90	102,37	102,37
10. Penyediaan Makanan dan Minuman/Restoran	102,26	105,60	105,68	105,70
11. Perawatan Pribadi dan Jasa Lainnya	106,47	106,87	108,11	110,05

**Perbandingan Indeks Harga Konsumen dan Inflasi April 2020
Antar Kota di Pulau Sulawesi (2018=100)**

K o t a	IHK		Inflasi <i>M to M</i>	Urutan Tingkat Nasional	Urutan Tingkat Sulawesi
	Maret 2020	April 2020			
1. Manado	104,86	104,64	-0,21	65	13
2. Kotamobagu	104,47	105,00	0,51	5	3
3. Luwuk	106,26	106,83	0,54	4	2
4. Palu	105,16	105,34	0,17	24	9
5. Bulukumba	105,34	105,73	0,37	8	5
6. Watampone	103,10	103,32	0,21	20	8
7. Makassar	104,42	104,92	0,48	6	4
8. Parepare	103,72	103,57	-0,14	56	12
9. Palopo	103,32	103,67	0,34	9	6
10. Kendari	103,15	103,10	-0,05	43	10
11. Bau-Bau	102,26	103,16	0,88	1	1
12. Gorontalo	103,81	103,73	-0,08	50	11
13. Mamuju	103,67	103,93	0,25	17	7

Ekspor dan Impor

Perkembangan Nilai Ekspor Sulawesi Selatan Menurut Komoditas, 2017-2020*)

Kelompok Komoditas (HS)	Nilai FOB (Juta US\$)			
	2017	2018	2019	Jan-Mar 2020
Nikel (75)	629,33	776,90	784,45	174,60
Besi dan Baja (72)	5,12	6,82	66,58	14,84
Lak, Getah dan Damar (13)	7,86	31,26	53,24	11,29
Biji-Bijian Berminyak, Tan.Obat (12)	98,16	115,11	108,89	9,86
Ikan dan Udang (03)	68,52	36,48	31,48	8,97
Garam, Belerang dan Kapur (25)	32,16	55,03	61,20	8,29
Kakao/Coklat (18)	53,41	37,32	28,84	6,17
Ampas/Sisa Industri Makanan (23)	15,71	18,66	20,87	4,38
Daging dan Ikan Olahan (16)	24,64	7,15	17,45	3,75
Kopi, Teh dan Rempah-rempah (09)	5,17	8,79	7,72	2,16
Total 10 kelompok komoditas	940,08	1.093,52	1.180,72	244,32
Lainnya	80,72	70,83	32,90	4,54
Total Ekspor Sulawesi Selatan	1.020,80	1.164,35	1.213,62	248,85
Total Ekspor Indonesia	168.828,2	180.012,7	167.525,0	41.786,4

*) Nilai ekspor yang dikirim melalui pelabuhan Sulawesi Selatan

Perkembangan Nilai Ekspor Sulawesi Selatan Menurut Negara Tujuan, 2017-2020*)

Negara Tujuan (Kode)	Nilai FOB (Juta US\$)			
	2017	2018	2019	Jan- Maret 2020
Jepang (111)	665,77	809,97	809,11	182,23
Tiongkok (116)	123,10	176,66	260,69	36,91
Malaysia (124)	44,55	23,10	25,59	6,54
Korea Selatan (114)	16,56	17,87	17,75	4,02
Filipina (123)	8,73	27,84	16,26	3,79
Vietnam (131)	24,82	20,06	11,96	2,40
Amerika Serikat (411)	71,72	27,52	8,64	2,35
Timor Leste (391)	9,02	7,38	9,21	2,29
Rusia (115)	6,05	4,66	8,27	2,12
Bangladesh (135)	1,58	9,01	3,39	1,67
Total 10 Negara Tujuan	971,90	1.124,07	1.170,87	244,30
Lainnya	48,90	40,28	42,75	4,55
Total Ekspor Sulawesi Selatan	1.020,80	1.164,35	1.213,62	248,85
Total Ekspor Indonesia	168.828,2	180.012,7	167.525,0	41.786,4

*) Nilai ekspor yang dikirim melalui pelabuhan Sulawesi Selatan

Perkembangan Nilai Impor Sulawesi Selatan Menurut Komoditas, 2017-2020

Kelompok Komoditas (HS)	Nilai CIF (Juta US\$)			
	2017	2018	2019	Jan-Mar 2020*)
Bahan Bakar Mineral (27)	228,71	461,92	418,05	63,29
Pesawat Terbang & bagiannya (88)	71,57	54,11	2,69	43,72
Gandum-gandum (10)	144,24	131,32	135,09	39,08
Gula dan kembang gula (17)	104,25	139,69	80,88	23,89
Ampas/Sisa Ind. Makanan (23)	75,30	103,10	88,60	22,36
Mesin/Pesawat Mekanik (84)	132,43	62,90	157,97	22,03
Perangkat Optik (90)	4,23	7,13	17,69	6,60
Produk Keramik (69)	18,54	19,18	18,01	4,44
Mesin/Peralatan Listrik (85)	130,02	88,87	45,96	4,25
Kakao/Coklat (18)	13,04	12,97	19,18	3,68
Total Impor 10 Kelompok Komoditas	922,33	1.081,19	984,12	233,32
Lainnya	120,89	102,60	169,53	19,32
Total Impor Sulawesi Selatan	1.043,22	1.183,79	1.153,65	252,65
Total Impor Indonesia	156.985,6	188.711,3	170.721,9	39.166,9

*) Angka Sementara

Perkembangan Ekspor dan Impor Provinsi Sulawesi Selatan dan Indonesia, 2017-2020(Juta US\$)

Uraian	2017	2018	2019	Jan-Mar 2020*)
Sulawesi Selatan				
A. Ekspor	1.020,80	1.164,35	1.213,62	248,85
B. Impor	1.043,22	1.183,79	1.153,65	252,65
Neraca Perdagangan (A-B)	-22,42	-19,44	59,97	-3,80
Kenaikan Ekspor (%)	-11,59	14,06	4,23	-
Kenaikan Impor (%)	23,64	13,47	-2,55	-
Indonesia				
A. Ekspor	168.828,2	180.012,7	167.525,0	41.786,4
B. Impor	156.985,6	188.711,3	170.721,9	39.166,9
Neraca Perdagangan (A-B)	11.842,6	-8.698,6	-3.196,9	2.619,5
Kenaikan Ekspor (%)	16,28	6,62	-6,94	-
Kenaikan Impor (%)	15,73	20,21	-9,53	-

*) Angka sementara

Pariwisata

Perkembangan Jumlah Wisatawan Mancanegara (Wisman) melalui Pintu Masuk Makassar menurut Kebangsaan, 2017-2020 (Orang)

Kebangsaan	2017	2018	2019	2020		
				Jan	Feb	Mar
1. Singapura	870	693	595	57	28	18
2. Malaysia	9.628	7.814	10.056	765	701	536
3. Jepang	173	140	240	8	10	7
4. Korea Selatan	40	1184	69	2	11	0
5. Taiwan	72	32	37	4	2	1
6. China	699	239	411	34	5	5
7. India	134	107	185	3	7	12
8. Philipina	66	75	83	6	4	1
9. Hongkong	60	59	75	0	0	0
10. Thailand	154	133	146	5	21	189
11. Australia	227	207	315	22	14	63
12. Amerika Serikat	422	378	515	43	25	25
13. Inggris	313	240	241	12	21	11
14. Belanda	386	423	280	15	12	12
15. Jerman	532	539	595	33	51	25
16. Perancis	734	702	620	47	41	15
17. Switzerland	-	-	190	13	22	3
17. Rusia	35	22	42	3	11	5
18. Saudi Arabia	36	26	15	0	0	0
19. Mesir	9	12	4	0	0	0
20. Lainnya	3.733	1.065	3.057	261	224	101
Jumlah	18.335	14.126	17.771	1.333	1.210	1.029
Indonesia*)	14.039.799	15.810.305	16.106.954	1.272.083	863.960	470.898

*) melalui semua pintu masuk Indonesia, dalam satuan ribu orang

**Perkembangan TPK Hotel Berbintang Menurut Klasifikasi Bintang
di Sulawesi Selatan, 2017-2019 (persen)**

No	Klasifikasi	2017	2018	2019	2020		
					Jan	Feb	Mar
1.	Bintang 1	35,73	36,83	42,24	42,89	38,44	29,77
2.	Bintang 2	44,53	47,18	46,07	49,57	47,92	36,40
3.	Bintang 3	46,28	48,38	49,53	49,77	51,49	43,05
4.	Bintang 4	51,33	59,09	50,89	49,10	49,31	58,93
5.	Bintang 5	49,69	54,39	52,29	38,11	47,39	33,19
Seluruh Bintang		44,68	45,75	49,20	48,14	49,26	43,26
Indonesia		54,29	56,69	53,84	49,17	49,22	32,24

**Perkembangan Rata-rata Lama Tamu Menginap pada Hotel Berbintang
di Sulawesi Selatan, 2017-2020 (hari)**

No	Klasifikasi	2017	2018	2019	2020		
					Jan	Feb	Mar
1.	Bintang 1	1,88	1,95	1,79	2,11	2,00	1,97
2.	Bintang 2	1,83	1,65	1,54	1,71	1,59	1,82
3.	Bintang 3	2,00	2,03	1,89	1,84	1,77	2,02
4.	Bintang 4	1,75	1,96	1,92	2,17	1,68	2,37
5.	Bintang 5	1,58	1,67	1,41	1,54	1,17	1,16
Seluruh Bintang		1,60	1,88	1,75	1,86	1,65	1,96

**Perkembangan Penumpang Angkutan Udara di Bandara Internasional
Sultan Hasanuddin, 2017 – Maret 2020 (orang)**

Klasifikasi	2017	2018	2019	2020		
				Jan	Feb	Mar
KEDATANGAN	5.349.997	6.163.132	5.093.884	422.434	413.340	360.358
Domestik	5.235.554	6.045.355	4.940.892	407.656	398.148	353.631
Internasional	114.443	117.777	152.992	14.778	15.192	6.727
KEBERANGKATAN	4.231.828	4.398.186	3.508.261	323.678	289.985	232.645
Domestik	4.118.058	4.282.251	3.353.765	308.503	273.885	230.917
Internasional	113.770	115.935	154.496	15.175	16.100	1.728
TRANSIT	2.712.401	2.976.452	2.154.916	170.672	172.643	144.716
Domestik	2.712.023	2.976.232	2.153.778	170.672	172.643	144.716
Internasional	378	220	1.138	0	0	0

**Perkembangan Jumlah Penumpang dan Barang Angkutan Laut
di Pelabuhan Makassar, 2017-2020**

Uraian	2017	2018	2019	2020		
				Jan	Feb	Mar
Jumlah Penumpang Dalam Negeri (orang)	617.033	599.777	962.167	77.129	49.273	51.025
Embarkasi/Naik	316.189	312.290	484.687	40.819	26.289	26.698
Debarkasi/Turun	300.844	287.487	477.480	36.310	22.984	24.327
Jumlah Penumpang Luar Negeri (Orang)	0	0	4.094	0	0	138
Embarkasi / Naik	0	0	0	0	0	94
Debarkasi / Turun	0	0	0	0	0	44
Jumlah Barang Perdagangan Dalam Negeri (Termasuk Barang Dalam Peti Kemas) (ton)	9.669.007	10.185.705	10.476.887	719.481	568.311	660.223
Bongkar	5.474.660	5.766.361	6.248.335	426.282	355.341	437.977
Muat	4.194.347	4.419.341	4.228.552	293.199	212.970	222.246

**Nilai Tukar Petani Sulawesi Selatan dan Indonesia,
2019 (2012=100) - 2020 (2018=100)**

Bulan	2019		2020	
	Sulawesi Selatan	Indonesia	Sulawesi Selatan	Indonesia
Januari	103,30	103,33	96,86	104,16
Februari	102,99	102,94	97,73	103,35
Maret	102,82	102,73	96,80	102,09
April	102,16	102,23	96,90	100,32
Mei	102,60	102,61		
Juni	102,29	102,33		
Juli	102,43	102,63		
Agustus	102,88	103,22		
September	103,27	103,88		
Oktober	103,59	104,04		
November	103,84	104,10		
Desember	104,22	104,46		

**Nilai Tukar Petani per Subsektor Sulawesi Selatan,
2018-2019 (2012=100) - 2020 (2018=100)**

Subsektor	Rata-rata 2018	Rata-rata 2019	Jan 2020	Feb 2020	Mar 2020	April 2020
1. Tanaman Pangan						
a. Indeks yang Diterima (It)	134,99	138,73	98,57	99,55	99,12	100,71
b. Indeks yang Dibayar (Ib)	135,74	137,94	103,60	103,80	104,09	104,14
c. Nilai Tukar Petani (NTP-P)	99,45	100,58	95,15	95,90	95,23	96,70
2. Hortikultura						
a. Indeks yang Diterima (It)	142,34	146,80	117,22	118,86	115,07	111,09
b. Indeks yang Dibayar (Ib)	133,04	134,95	103,27	103,59	103,93	104,22
c. Nilai Tukar Petani (NTP-H)	106,99	108,77	113,50	114,74	110,72	106,59
3. Tanaman Perkebunan Rakyat						
a. Indeks yang Diterima (It)	129,70	128,44	99,63	102,47	101,45	99,22
b. Indeks yang Dibayar (Ib)	134,88	136,84	103,65	103,96	104,32	104,36
c. Nilai Tukar Petani (NTP-Pr)	96,15	93,85	96,12	98,56	97,25	95,08
4. Peternakan						
a. Indeks yang Diterima (It)	137,02	143,67	105,14	105,11	105,11	104,79
b. Indeks yang Dibayar (Ib)	124,59	127,69	105,56	106,06	106,33	106,16
c. Nilai Tukar Petani (NTP-Pt)	109,96	112,52	99,60	99,11	98,85	98,71
5. Perikanan						
a. Indeks yang Diterima (It)	137,16	141,45	103,63	102,98	102,10	99,71
b. Indeks yang Dibayar (Ib)	131,51	133,94	105,16	105,45	105,46	105,44
c. Nilai Tukar Petani (NTP-Pi)	104,16	105,61	98,55	97,65	96,81	94,56

SURVEI/SENSUS BPS



TIDAK DIPUNGUT BIAYA [GRATIS]

Responden tidak dipungut biaya dari setiap pendataan yang dilakukan BPS



RAHASIA

Kerahasiaan data dilindungi UU No. 16 Tahun 1997 tentang statistik



TIDAK ADA KAITAN DENGAN PAJAK

Data yang diperoleh bukan untuk perhitungan pajak responden

DATA

MENCERDASKAN BANGSA



**BADAN PUSAT STATISTIK
PROVINSI SULAWESI SELATAN**

Jl. Haji Bau No. 6 Makassar 90125

Telp: (0411) 854838, Fax: (0411) 851225

Homepage: <https://sulsel.bps.go.id> Email: bps7300@bps.go.id

ISBN 978-623-7581-26-0



9

786237

581260