

KECAMATAN
PARINGIN

DALAM ANGKA
2016

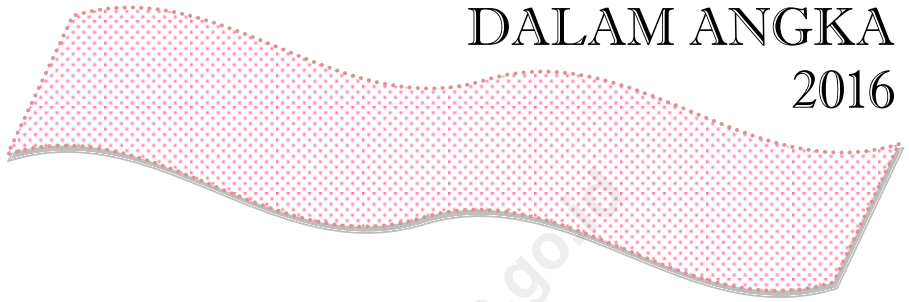

KECAMATAN PARINGIN
DALAM ANGKA
2016



<http://balangankab.bps.go.id>

**Kecamatan Paringin Dalam Angka
Paringin Subdistrict in Figures
2016**

No. Publikasi/Publication Number: 63110.16.08

Katalog/Catalog: 1102001.6311.010

Ukuran Buku/Book Size: 16,5 cm x 21,5 cm

Jumlah Halaman/Number of Pages: ix + 46 halaman /pages

Naskah/Manuscript:

Koordinator Statistik Kecamatan Paringin
Subdistrict Statistics Coordinators of Paringin

Gambar Kover oleh/Cover Designed by:

Badan Pusat Statistik Kabupaten Balangan
BPS-Statistics of Balangan Regency

Diterbitkan oleh/Published by:

© BPS Kabupaten Balangan/*BPS-Statistics of Balangan Regency*

Dicetak oleh/Printed by:

CV.Karya Bintang Musim

Dilarang mengumumkan, mendistribusikan, mengomunikasikan, dan/atau menggandakan sebagian atau seluruh isi buku ini untuk tujuan komersial tanpa izin tertulis dari Badan Pusat Statistik

Prohibited to announce, distribute, communicate, and/or copy part or all of this book for commercial purpose without permission from BPS-Statistics Indonesia

**KECAMATAN PARINGIN
DALAM PETA KABUPATEN BALANGAN
(Paringin on the Balangan Map)**

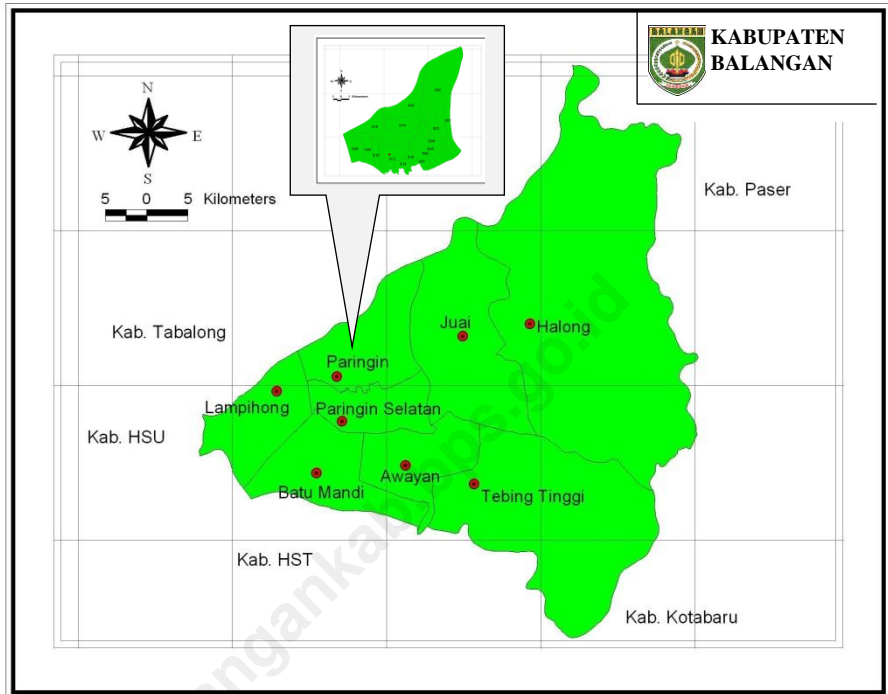

PETA WILAYAH KECAMATAN PARINGIN (Map of Paringin)

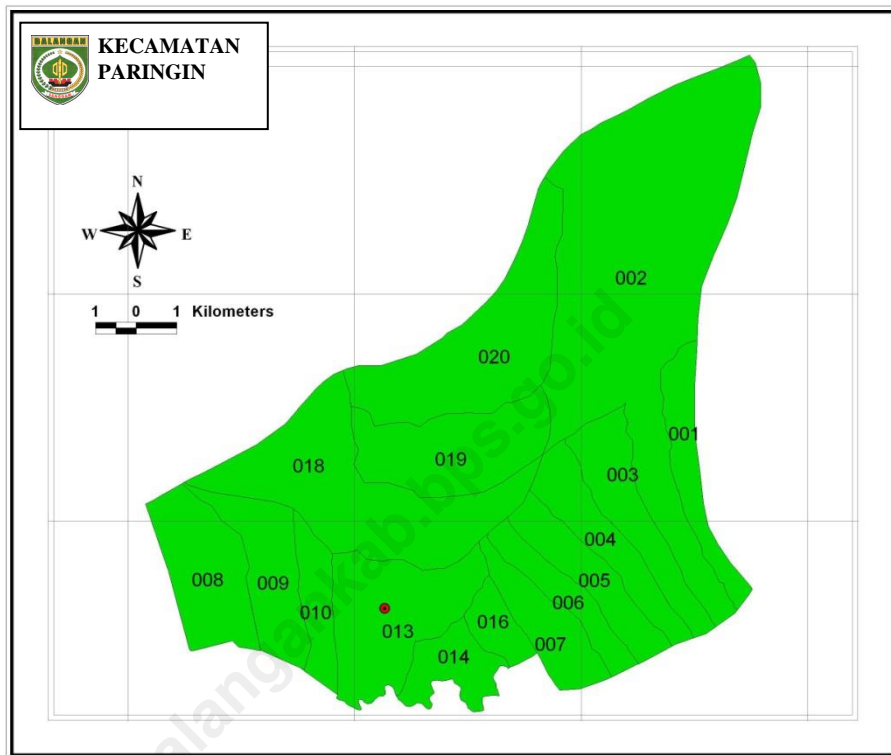

- | | | | |
|----------------|------------------|--------------------|-------------------|
| 001.Lamida | 005.Mangkayahu | 009.Kalahiang | 016.Balida |
| 002.Lok Batung | 006.Balang | 010.Layap | 018.Lasung Batu |
| 003.Babayau | 007.Murung Ilung | 013.Paringin Kota | 019.Sungai Katapi |
| 004.Paran | 008.Hujan Mas | 014.Paringin Timur | 020.Dahai |



Drs. AGUS MUSLIM,ME
CAMAT PARINGIN



KATA SAMBUTAN

Kami menyambut gembira dan bersyukur kepada Tuhan Yang Maha Kuasa dengan terbitnya buku "**Kecamatan Paringin Dalam Angka Tahun 2016**" yang merupakan kegiatan rutin Koordinator Statistik Kecamatan Paringin.

Saya berharap agar buku ini tidak hanya dapat dimanfaatkan untuk mengevaluasi hasil pembangunan, juga untuk menyusun perencanaan yang baik, sistematis, menyeluruh dan terpadu serta dapat menggambarkan berbagai hasil dan arah pembangunan yang akan diambil.

Kepada semua instansi pemerintah maupun swasta, saya minta agar senantiasa membantu kelancaran data yang diperlukan mengenai kegiatan masing-masing.

Semoga Tuhan Yang Maha Kuasa selalu memberi petunjuk serta kekuatan kepada kita dalam membangun kecamatan Paringin yang kita cintai ini.

Paringin, Oktober 2016
Camat Paringin

Drs. AGUS MUSLIM,ME
NIP. 19730823 199403 1 006



BADAN PUSAT STATISTIK KABUPATEN BALANGAN

Jl. Ahmad Yani Km 2,5 Paringin 71619

Telp. (0526) 2028202, Fax (0526) 2028201

e-mail: bps6311@gmail.com homepage: <http://balangankab.bps.go.id>

KATA PENGANTAR

Dengan memanjatkan puji dan syukur kehadirat Allah SWT, berkat taufik dan hidayah-Nya jumlah kami dapat menyusun kembali buku "**Kecamatan Paringin Dalam Angka Tahun 2016**". Publikasi yang disajikan secara berkala dalam bentuk angka dan tabulasi ini merupakan rangkuman kegiatan pembangunan yang telah dilaksanakan oleh Pemerintah Daerah, masyarakat, maupun pihak swasta selama tahun 2015.

Beragam data sudah diupayakan untuk menjawab tuntutan konsumen data, walaupun begitu tidak tertutup kemungkinan masih adanya data yang belum memenuhi kebutuhan konsumen. Oleh karena itu, kami mengharapkan kritik dan saran yang konstruktif dari berbagai pihak untuk penyempurnaan publikasi yang akan datang.

Buku ini diterbitkan atas kerjasama Koordinator Statistik Kecamatan (KSK) Paringin dengan Pemerintah Kecamatan Paringin serta dinas/instansi yang ada di wilayah kecamatan Paringin, atas bantuannya kami ucapkan terima kasih.

Akhirnya, semoga penerbitan publikasi ini mendapatkan rahmat dari Allah SWT, dan bermanfaat bagi kita semua. Amin.

Paringin, Oktober 2016
KSK Paringin

ENDRIYATI RAHMI
NIP. 197602102006042034

STRUKTUR ORGANISASI BPS KABUPATEN BALANGAN
ORGANIZATIONAL STRUCTURE OF BPS-STATISTICS OF BALANGAN

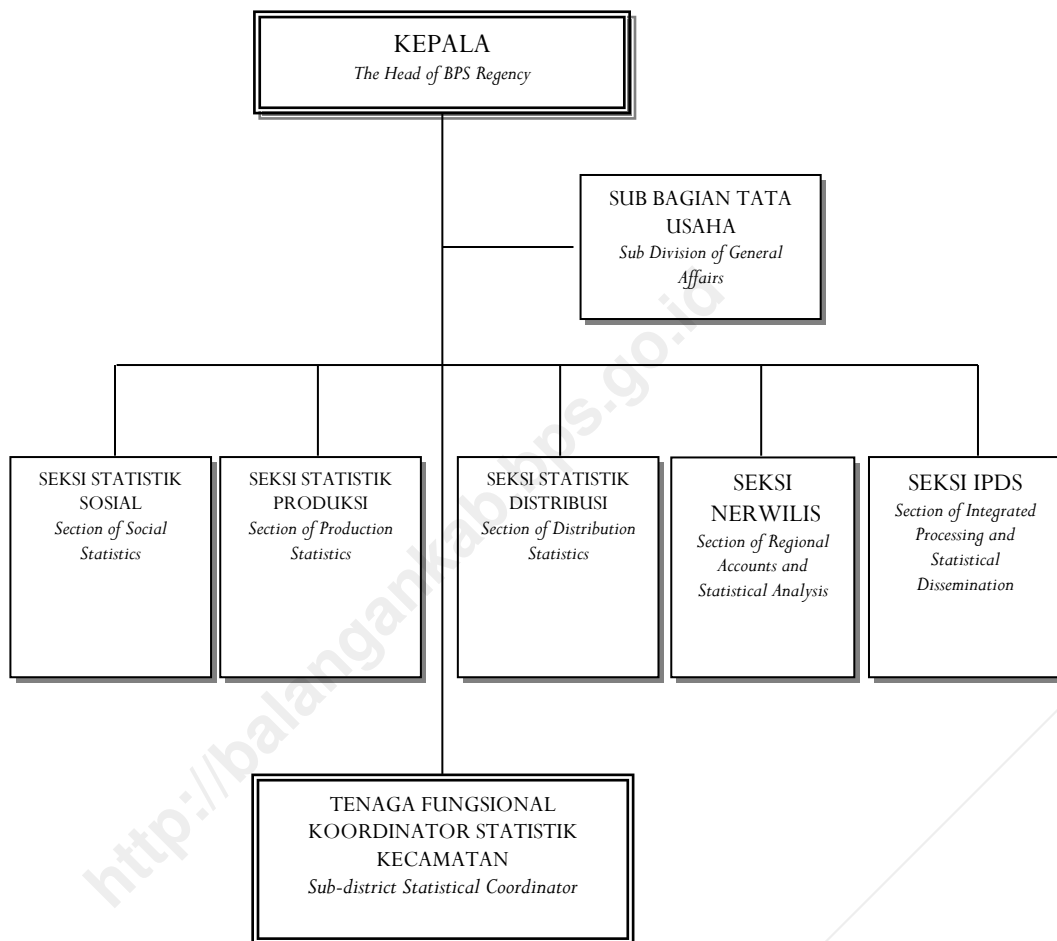

DAFTAR ISI

	Halaman
Kecamatan Paringin dalam Peta Kabupaten Balangan	i
Peta Wilayah Kecamatan Paringin	ii
Kata Sambutan.....	iv
Kata Pengantar.....	v
Struktur Organisasi BPS Kabupaten Balangan.....	vi
Daftar Isi	vii
Penjelasan Umum.....	viii
RINGKASAN EKSEKUTIF.....	1
BAB I. GEOGRAFI.....	7
BAB II. PEMERINTAHAN.....	12
BAB III. PENDUDUK.....	14
BAB IV. SOSIAL	
4.1. Pendidikan.....	18
4.2. Kesehatan dan Keluarga Berencana.....	22
4.3. Agama.....	30
BAB V. PERTANIAN	
5.1. Tanaman Bahan Makanan.....	32
5.2. Tanaman Perkebunan.....	38
5.3. Peternakan.....	39
5.4. Perikanan.....	40
BAB VI. KOPERASI, PERTAMBANGAN, DAN ENERGI	
6.1. Koperasi.....	42
6.2. Pertambangan.....	43
6.3. Energi.....	44
BAB VII. PERHUBUNGAN.....	46
BAB VIII. PENDAPATAN DAERAH.....	49

PENJELASAN UMUM

1. **Penduduk** adalah semua orang yang berdomisili di wilayah geografis RI selama 6 bulan atau lebih dan atau mereka yang berdomisili kurang dari 6 bulan tetapi bertujuan menetap.
2. **Kepadatan penduduk** adalah banyaknya penduduk per km².
3. **Rasio Jenis Kelamin** adalah perbandingan antara banyaknya penduduk laki-laki dengan banyaknya penduduk perempuan pada suatu daerah dalam waktu tertentu. Biasanya dinyatakan dengan banyaknya penduduk laki-laki untuk 100 penduduk perempuan.
4. **Rumah Tangga** adalah seseorang atau sekelompok orang yang mendiami sebagian atau seluruh bangunan fisik/sensus, dan biasanya tinggal bersama atau makan dari satu dapur. Yang dimaksud makan dari satu dapur adalah jika pengurusan kebutuhan sehari-harinya dikelola bersama-sama menjadi satu.
5. **Luas Desa** mencakup seluruh wilayah desa/kelurahan baik yang dihuni penduduk maupun tidak. Termasuk di sini adalah tanah kering, sawah, pegunungan, rawa, kali, tanah bangunan, dan sebagainya. Pencatatan dilakukan dalam kilometer persegi dua angka dibelakang koma.
6. **Padi sawah** adalah padi yang ditanam di lahan sawah. Padi ladang adalah padi yang ditanam di tegalan/kebun/ladang atau huma.
7. **Perkebunan rakyat** adalah usaha perkebunan di luar batasan perkebunan besar. Perkebunan besar adalah usaha perkebunan yang dilakukan oleh badan usaha atau badan hukum di atas tanah negara yang mendapat izin usaha dari instansi yang berwenang.
8. **Jalan** adalah jalan dalam bentuk apapun yang terbuka untuk lalu lintas kendaraan umum.

LETAK GEOGRAFIS GEOGRAPHICAL LOCATION

Kecamatan Paringin terletak pada Koordinat 02°01'37" sampai dengan 02°35'58" Lintang Selatan dan pada 114°50'24" sampai dengan 115°50'24" Bujur Timur.

Paringin is located between 02°01'37" and 02°35'58" South Latitude, and from 114°50'24" to 115°50'24" East Longitude.

Batas Wilayah/The Borders of Paringin:

- Sebelah Utara/*To the North*: Kabupaten Tabalong;
- Sebelah Timur/*To the East*: Kecamatan Juai;
- Sebelah Selatan/*To the South*: Kecamatan Paringin Selatan;
- Sebelah Barat/*To the West*: Kecamatan Lampihong.

RINGKASAN EKSEKUTIF EXECUTIVE SUMMARY

Keadaan Geografis

Kecamatan Paringin berbatasan dengan Kabupaten Tabalong (sebelah utara), sebelah Timur Kecamatan Juai, sebelah Selatan berbatasan dengan Kecamatan Paringin Selatan, dan sebelah Barat berbatasan dengan Kecamatan Lampihong.

Secara geografis, Kecamatan Paringin terletak pada lingkup koordinat $2^{\circ}20'59.14''$ sampai dengan $2^{\circ}11'36'02''$ Lintang Selatan dan $115^{\circ}23'38.60''$ sampai dengan $115^{\circ}33'1.81''$ Bujur Timur. Wilayah Kecamatan Paringin seluas $100,04\text{km}^2$ atau 5,33 persen dari luas wilayah Balangan.

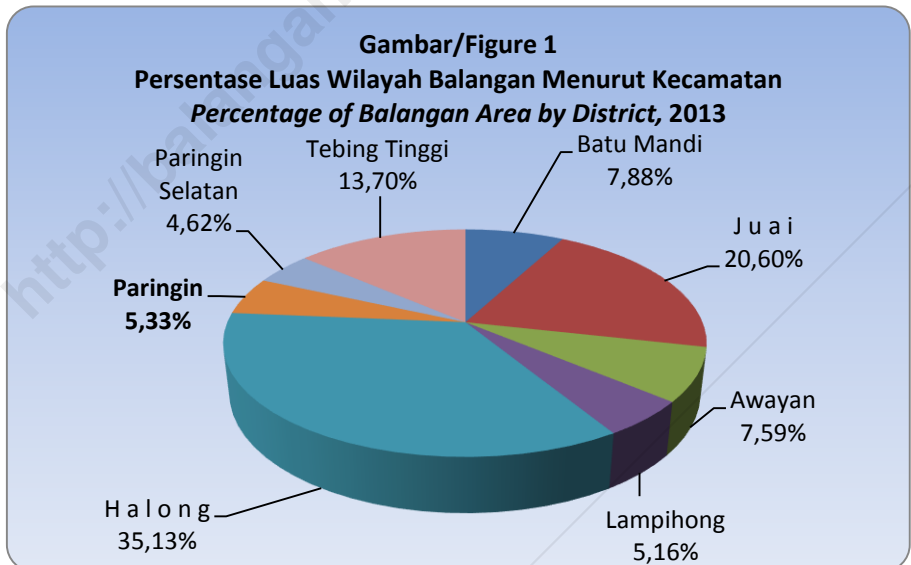

Tata Guna Tanah

Luas wilayah Kecamatan Paringin menurut kelas lereng/kemiringan dibagi dalam empat kelompok kemiringan. Kemiringan 0-2% seluas 12.654 Ha, 2-8 % seluas 3.380 Ha, 8-15 % seluas 1.200 Ha, dan 15-25% seluas 1.450 Ha. Luas wilayah Kecamatan Paringin menurut kelas ketinggian dari permukaan laut terbagi dalam dua kelompok, yaitu 7-25 M seluas 7.384 Ha, dan 25-100M seluas 11.300 Ha.

Dari segi penggunaan tanah terlihat bahwa alang-alang seluas 2.033 Ha, kebun karet seluas 9.270 Ha, untuk persawahan seluas 2.696 Ha, Tegalan 175 Ha, tambang 2.700 Ha, sedangkan yang digunakan untuk perkampungan hanya seluas 908 Ha.

Grafik/Figure 2
Luas Wilayah Menurut Kelas Lereng/Kemiringan(Ha)
The Total Area of District by Slope Class (ha), 2013

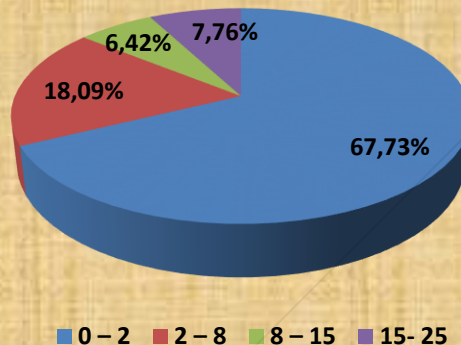

Curah Hujan

Curah hujan di suatu tempat antara lain dipengaruhi oleh keadaan iklim dan perputaran arus udara. Oleh karena itu, jumlah curah hujan beragam menurut bulan dan letak stasiun pengamat. Di kecamatan Paringin, berdasarkan Stasiun Pengamatan Paringin, rata-rata curah hujan selama tahun 2015 berkisar antara 5,50 mm (Agustus) sampai 32,95 mm (Desember) per hari. Dimana jumlah hari hujan setiap bulannya berkisar antara 1 -19 hari hujan.

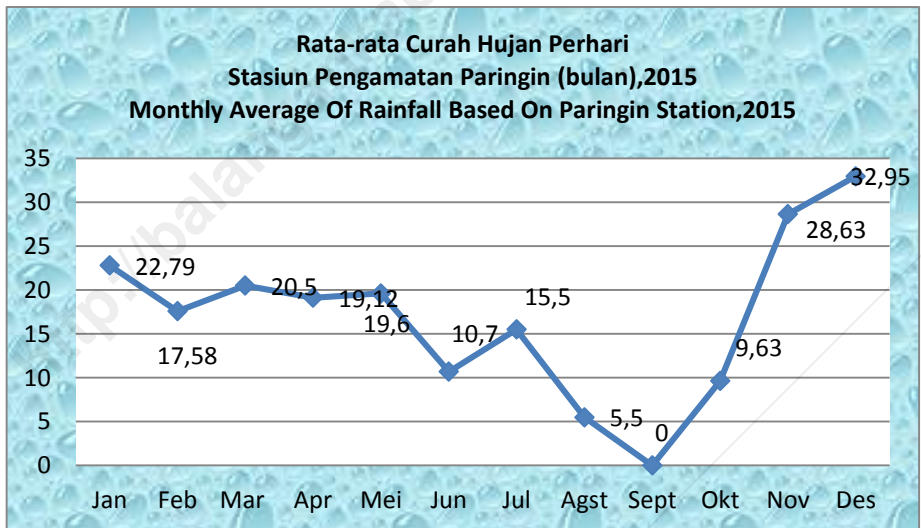

Administrasi

Kecamatan Paringin terdiri dari 14 desa dan 2 kelurahan. Daerah yang paling luas adalah desa Lok Batung mencapai 14,55 persen atau 14,55 km², dan desa yang mempunyai luas terkecil yaitu desa Balang luasnya hanya 3,20 persen atau 3,20 km². Dari jumlah desa yang ada terbagi atas dua klasifikasi, yaitu Desa Swakarya sebanyak 10 desa dan Swasembada sebanyak 4 desa dan 2 kelurahan.

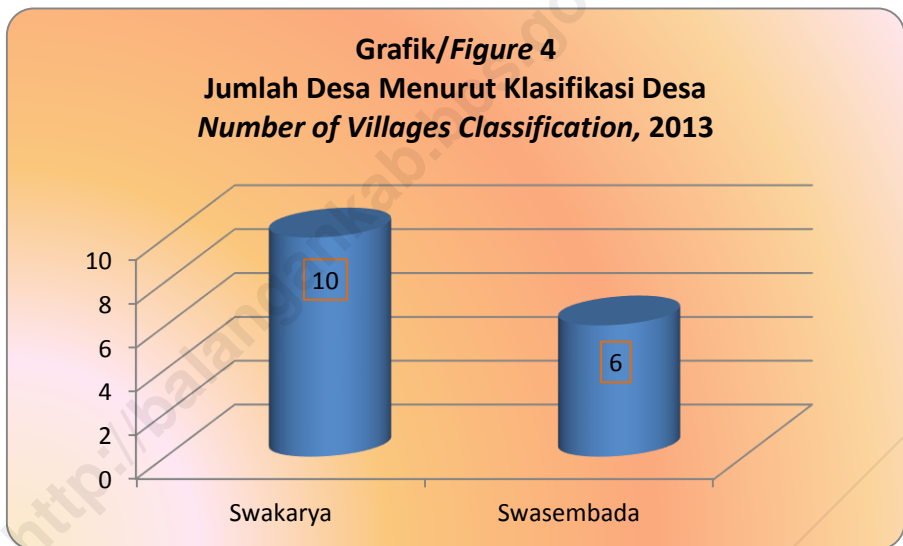

Penduduk

Berdasarkan proyeksi penduduk, jumlah penduduk Kecamatan Paringin pada tahun 2015 adalah 18.498 orang, mencakup sebanyak 9.334 laki-laki dan 9.164 perempuan yang ada di 16 kelurahan/desa. Jumlah penduduk 2015 mengalami pertumbuhan sebesar 1,72 persen dibanding tahun sebelumnya. Penduduk terbesar berada pada kelurahan Paringin Kota (4 507 jiwa) dan jumlah penduduk paling sedikit berada pada Desa Balang (379 jiwa)

a. Kepadatan Penduduk

Paringin merupakan salah satu kecamatan dengan luas terkecil di Balangan. Dengan luas wilayah 100,04 km² atau hanya sekitar 5,33 persen dari luas wilayah Balangan, Kecamatan Paringin memiliki kepadatan penduduk (*population density*) 184 jiwa per km². Sebagai ibukota Kabupaten Balangan, Paringin merupakan kecamatan terpadat di Balangan.

b. Rasio Jenis Kelamin

Rasio Jenis Kelamin adalah perbandingan banyaknya penduduk laki-laki dengan banyak penduduk perempuan di suatu daerah dalam kurun waktu tertentu. Pada tahun 2015 rasio jenis kelamin (*sex ratio*) penduduk Paringin adalah 102. Hal ini berarti jumlah penduduk laki-laki 2 persen lebih besar dari jumlah penduduk perempuan.

Grafik /Figure 5
Jumlah Penduduk Dirinci Tiap Desa
Population by Village,2015

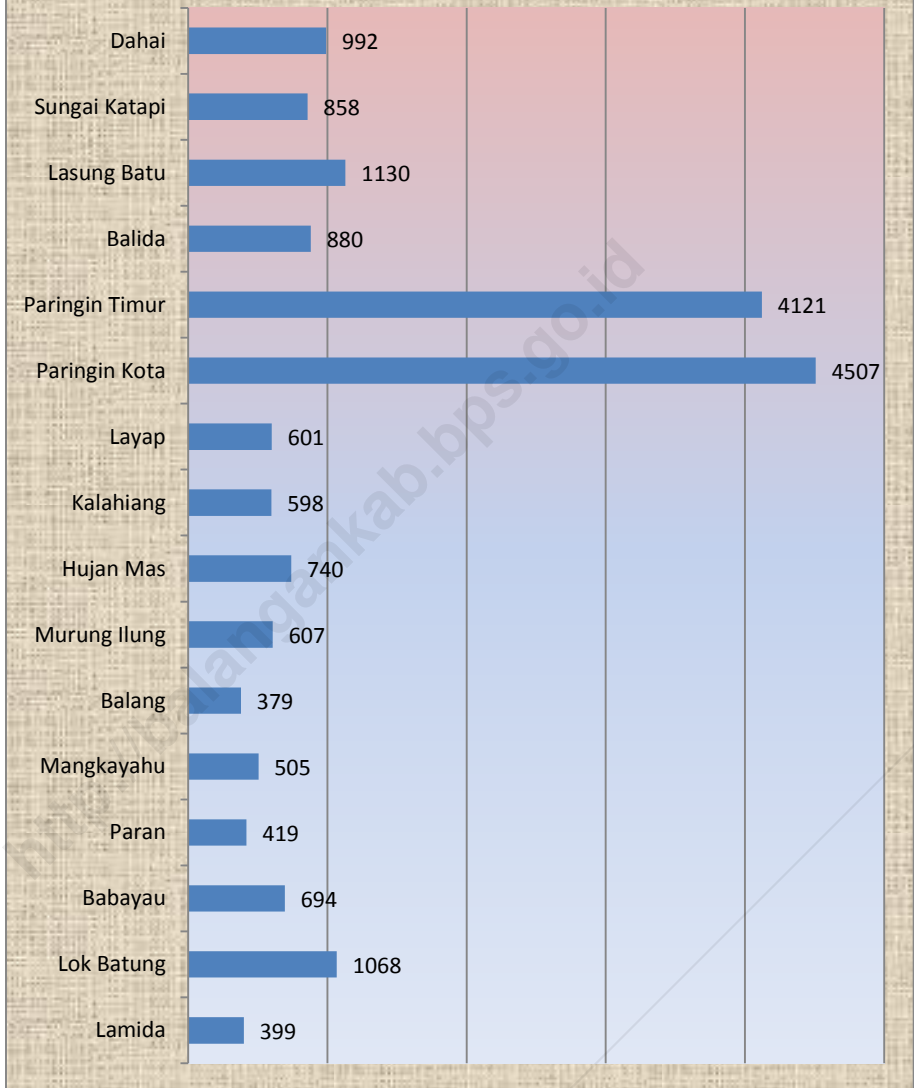

TABEL/TABLE I.1
LUAS WILAYAH TIAP DESA
The Total Area of Paringin by Village

D e s a Village	Luas Daerah (Km ²) Area (Sq Km)	Persentase dari Luas Kecamatan Percentage
(1)	(2)	(3)
01. Lamida	5,95	5,95
02. Lok Batung	14,55	14,55
03. Babayau	3,80	3,80
04. Paran	3,60	3,60
05. Mangkayahu	3,25	3,25
06. Balang	3,20	3,20
07. Murung Ilung	6,30	6,30
08. Hujan Mas	6,70	6,70
09. Kalahiang	4,70	4,70
10. Layap	3,25	3,25
11. Paringin Kota	11,00	11,00
12. Paringin Timur	5,74	5,74
13. Balida	3,75	3,75
14. Lasung Batu	12,10	12,10
15. Sungai Katapi	4,85	4,85
16. Dahai	7,30	7,30
Paringin	100,04	100,00

SUMBER: Pemda Kabupaten Balangan, UU No.2 Tahun 2003 dan Perda Kabupaten Balangan No.23 Tahun 2006

TABEL/TABLE I.2
LUAS WILAYAH MENURUT KELAS LERENG/KEMIRINGIN *)
(dalam Ha)
The Total Area of District by Slope Class (ha)

Kelas Lereng/Kemiringan <i>Slope Class</i> (%)	Luas Daerah (Ha) <i>Area (ha)</i>	Persentase dari Luas Kecamatan <i>Percentage</i>
(1)	(2)	(3)
0 – 2	12654	67,73
2 – 8	3380	18,09
8 – 15	1200	6,42
15- 25	1450	7,76
25 – 40	-	0,00
> 40	-	0,00
Paringin	18 684	100,00

*) Termasuk Paringin Selatan

SUMBER: KANTOR PERTANAHAN KABUPATEN BALANGAN

SOURCE: NATIONAL LAND BOARD OF BALANGAN REGENCY

TABEL/TABLE 1.3
LUAS WILAYAH MENURUT KELAS KETINGGIAN *)
DARI PERMUKAAN LAUT (dalam Ha)
The Total Area of District by Attitude Class (ha)

Kelas Ketinggian <i>Attitude Class (M)</i>	Luas Daerah (Ha) <i>Area (ha)</i>	Persentase dari Luas Kecamatan <i>Percentage</i>
(1)	(2)	(3)
0 – 7	-	0,00
7 – 25	7384	39,52
25 – 100	11300	60,48
100 - 500	-	0,00
> 500	-	0,00
Paringin	18684	100,00

*) Termasuk Paringin Selatan

SUMBER: KANTOR PERTANAHAN KABUPATEN BALANGAN

SOURCE: NATIONAL LAND BOARD OF BALANGAN REGENCY

TABEL/TABLE I.4
LUAS PENGGUNAAN TANAH TIAP KECAMATAN
The Total Area of District by Land Use
TAHUN/Year 2008 *)

Penggunaan Tanah <i>Land Use</i>	Luas (Ha) **) <i>Area (ha)</i>	Persentase <i>Percentage</i>
(1)	(2)	(3)
1. Kampung	908	4,93
2. Sawah	2696	14,63
3. Tegalan	175	0,95
4. Kebun Campuran	281	1,52
5. Kebun Karet	9270	50,29
6. Belukar/Alang- alang	2033 32	11,03 0,17
7. Hutan Rawa	2700	14,65
8. Tambang	105	0,57
9. Tanah Rusak	232	1,26
10. Lain-lain		
Paringin**)	18.432	100,00

*) Data tahun 2009 - 2015 Tidak Tersedia

***) Termasuk Paringin Selatan

SUMBER: KANTOR PERTANAHAN KABUPATEN BALANGAN

SOURCE: NATIONAL LAND BOARD OF BALANGAN REGENCY

TABEL/TABLE 1.5
CURAH HUJAN DAN HARI HUJAN TIAP BULAN
STASIUN PENGAMATAN PARINGIN
Monthly Rainfalls and Rain Days Based on Paringin Station
TAHUN/Year 2015

Bulan Month	Jumlah Curah Hujan Number of Rainfalls (mm)	Jumlah Hari Hujan Number of Rain days	Rata-rata Curah Hujan/Hari Average of Rainfall
(1)	(2)	(3)	(4)
1. Januari/January	433,0	19	22,79
2. Pebruari/February	298,9	17	17,58
3. Maret/March	307,5	15	20,50
4. April/April	306,0	16	19,12
5. Mei/May	117,6	6	19,60
6. Juni/June	32,0	3	10,70
7. Juli/July	31,0	2	15,50
8. Agustus/August	5,5	1	5,50
9. September/ September	0	0	0
10. Oktober/October	38,5	4	9,63
11. Nopember/November	229,0	8	28,63
12. Desember/December	329,5	10	32,95
Rata-rata/Average	117,4	8,41	21,07

SUMBER: DINAS PERTANIAN, TANAMAN PANGAN, HORTIKULTURA, PETERNAKAN, DAN PERIKANAN KABUPATEN BALANGAN

SOURCE: AGRICULTURE, FOOD CROPS, HORTICULTURE, ANIMAL HUSBANDRY, AND FISHERY SERVICE OF BALANGAN REGENCY

TABEL/TABLE II.1
NAMA-NAMA DESA MENURUT KLASIFIKASI DESA
DAN KLASIFIKASI LKMD
Village Classification
TAHUN/Year2015*

D e s a <i>Village</i>	Klasifikasi Desa <i>Village</i> <i>Classification</i>
(1)	(2)
01. Lamida	Swakarya
02. Lok Batung	Swakarya
03. Babayau	Swakarya
04. Paran	Swakarya
05. Mangkayahu	Swakarya
06. Balang	Swakarya
07. Murung Ilung	Swakarya
08. Hujan Mas	Swakarya
09. Kalahiang	Swakarya
10. Layap	Swasembada
11. Paringin Kota	Swasembada
12. Paringin Timur	Swasembada
13. Balida	Swasembada
14. Lasung Batu	Swakarya
15. Sungai Katapi	Swasembada
16. Dahai	Swasembada

Keterangan: *Sama dengan tahun 2013

SUMBER: BADAN PEMBERDAYAAN MASYARAKAT DAN PEMERINTAHAN DESA

TABEL/TABLE II.2
BANYAKNYA RUKUN TETANGGA DAN KEPALA KELUARGA DIRINCI
TIAP DESA
Number of Neighbor Group and Head of Family by Village
TAHUN/Year2015

Desa/Kelurahan <i>Village</i>	Rukun Tetangga (RT)	Kepala Keluarga <i>Head of Family</i>
(1)	(2)	(3)
1. Lamida	2	145
2. Lok Batung	3	291
3. Babayau	3	197
4. Paran	2	120
5. Mangkayahu	2	170
6. Balang	2	127
7. Murung Ilung	4	228
8. Hujan Mas	4	231
9. Kalahiang	2	204
10. Layap	3	150
11. Paringin Kota	16	1 239
12. Paringin Timur	11	1 009
13. Balida	4	286
14. Lasung Batu	5	345
15. Sungai Katapi	3	258
16. Dahai	4	317
Paringin	70	5 317

SUMBER: LURAH/ KEPALA DESA

TABEL/TABLE III.1

**BANYAKNYA KEPALA KELUARGA, PENDUDUK DAN RATA-RATA
JIWA PER KELUARGA TIAP DESA**
*Number of Head of Family, Population, and Average Population per Family by
Village*
TAHUN/ Year 2015

Desa/Kelurahan <i>Village</i>	Kepala Keluarga <i>Head of Family</i>	Jumlah penduduk <i>Population</i>	Rata-rata jiwa/ Keluarga <i>Average Population per Family</i>
(1)	(2)	(3)	(4)
1. Lamida	145	399	3
2. Lok Batung	291	1 068	4
3. Babayau	197	694	4
4. Paran	120	419	3
5. Mangkayahu	170	505	3
6. Balang	127	379	3
7. Murung Ilung	228	607	3
8. Hujan Mas	231	740	3
9. Kalahiang	204	598	3
10. Layap	150	601	4
11. Paringin Kota	1 239	4 507	4
12. Paringin Timur	1 009	4 121	4
13. Balida	286	880	3
14. Lasung Batu	345	1 130	3
15. Sungai Katapi	258	858	3
16. Dahai	317	992	3
Paringin	5 317	18 498	3

SUMBER: LURAH/ KEPALA DESA; PROYEKSI PENDUDUK, ANGKA SEMENTARA

TABEL/TABLE III.2
LUAS WILAYAH, BANYAKNYA PENDUDUK DAN KEPADATAN
PENDUDUK TIAP DESA
Total Area, Number of Population, and Population Density by Village
TAHUN/ Year 2015

Desa/Kelurahan <i>Village</i>	Luas Desa (Km ²) <i>Village</i> Area (Sq Km)	Jumlah penduduk <i>Population</i>	Kepadatan Penduduk per Km ² <i>Population</i> <i>Density</i>
(1)	(2)	(3)	(4)
1. Lamida	5,95	399	67
2. Lok Batung	14,55	1 068	73
3. Babayau	3,80	694	183
4. Paran	3,60	419	116
5. Mangkayahu	3,25	505	155
6. Balang	3,20	379	118
7. Murung Ilung	6,30	607	96
8. Hujan Mas	6,70	740	110
9. Kalahiang	4,70	598	127
10. Layap	3,25	601	185
11. Paringin Kota	11,00	4 507	409
12. Paringin Timur	5,74	4 121	718
13. Balida	3,75	880	235
14. Lasung Batu	12,10	1 130	93
15. Sungai Katapi	4,85	858	177
16. Dahai	7,30	992	136
Paringin	100,04	18 498	185

SUMBER: PROYEKSI PENDUDUK, ANGKA SEMENTARA

TABEL/TABLE III.3
BANYAKNYA PENDUDUK MENURUT JENIS KELAMIN DIRINCI TIAP DESA
Number of Population by Village and Sex
TAHUN/ Year 2015

Desa/Kelurahan <i>Village</i>	Laki-laki <i>Male</i>	Perempuan <i>Female</i>	Jumlah <i>Total</i>	Rasio Jenis Kelamin <i>Sex Ratio</i>
(1)	(2)	(3)	(4)	(5)
1. Lamida	192	207	399	93
2. Lok Batung	561	507	1 068	111
3. Babayau	365	329	694	111
4. Paran	206	213	419	97
5. Mangkayahu	242	263	505	92
6. Balang	187	192	379	97
7. Murung Ilung	288	319	607	90
8. Hujan Mas	348	392	740	89
9. Kalahiang	300	298	598	101
10. Layap	308	293	601	105
11. Paringin Kota	2 309	2 198	4 458	105
12. Paringin Timur	2 091	2 030	4 121	103
13. Balida	439	441	880	100
14. Lasung Batu	568	562	1 130	101
15. Sungai Katapi	413	445	858	93
16. Dahai	517	475	992	109
Paringin	9.334	9 164	18.498	102

SUMBER: PROYEKSI PENDUDUK, ANGKA SEMENTARA

TABEL/TABLE III.4
JUMLAH PENDUDUK MENURUT KEWARNEGARAAN TIAP DESA
Number of Population by Status of Citizens
TAHUN/Year 2015

Desa/Kelurahan <i>Village</i>	Warga Negara Indonesia <i>Indonesian</i>	Warga Negara Asing <i>Foregners</i>	Jumlah Penduduk (orang) <i>Number of Population</i>
(1)	(2)	(3)	(4)
1. Lamida	399	-	399
2. Lok Batung	1 068	-	1 068
3. Babayau	694	-	694
4. Paran	419	-	419
5. Mangkayahu	505	-	505
6. Balang	379	-	379
7. Murung Ilung	607	-	607
8. Hujan Mas	740	-	740
9. Kalahiang	598	-	598
10. Layap	601	-	601
11. Paringin Kota	4 498	-	4 498
12. Paringin Timur	4 121	-	4 121
13. Balida	880	-	880
14. Lasung Batu	1 130	-	1 130
15. Sungai Katapi	858	-	858
16. Dahai	992	-	992
P a r i n g i n	18.498	-	18.498

SUMBER: PROYEKSI PENDUDUK, ANGKA SEMENTARA

TABEL/TABLE IV.1.1
BANYAKNYA SEKOLAH, GURU, DAN MURID
TAMAN KANAK-KANAK NEGERI DAN SWASTA DIRINCI TIAP DESA
Number of State Kindergarten Schools, Teachers, and Pupils
TAHUN/Year 2015

Desa Village	Banyaknya/Number of		
	Sekolah Schools	Guru Teachers	Murid Pupils
(1)	(2)	(3)	(4)
01. Lamida	1	2	16
02. Lok Batung	-	-	-
03. Babayau	2	6	73
04. Paran	-	-	-
05. Mangkayahu	-	-	-
06. Balang	-	-	-
07. Murung Ilung	1	2	32
08. Hujan Mas	1	2	21
09. Kalahiang	1	2	21
10. Layap	1	5	35
11. Paringin Kota	4	19	209
12. Paringin Timur	3	18	205
13. Balida	1	3	45
14. Lasung Batu	1	3	61
15. Sungai Katapi	-	-	-
16. Dahai	1	1	31
Jumlah/ Total	17	63	749

SUMBER: UPT DINAS PENDIDIKAN KECAMATAN PARINGIN

TABEL/TABLE IV.1.2
BANYAKNYA SEKOLAH, GURU, DAN MURID
SEKOLAH DASAR NEGERI DIRINCI TIAP DESA
Number of State Primary Schools, Teachers, and Pupils
TAHUN/Year 2015

D e s a Village	Banyaknya/Number of		
	Sekolah Schools	Guru Teachers	Murid Pupils
(1)	(2)	(3)	(4)
01. Lamida	-	-	-
02. Lok Batung	2	15	92
03. Babayau	1	9	43
04. Paran	-	-	-
05. Mangkayahu	1	9	41
06. Balang	-	-	-
07. Murung Ilung	2	15	92
08. Hujan Mas	2	16	96
09. Kalahiang	1	8	73
10. Layap	-	-	-
11. Paringin Kota	2	30	564
12. Paringin Timur	2	16	228
13. Balida	1	9	100
14. Lasung Batu	2	16	203
15. Sungai Katapi	1	8	77
16. Dahai	1	10	143
Jumlah/ Total	18	161	1 752

SUMBER: UPT DINAS PENDIDIKAN KECAMATAN PARINGIN

TABEL/TABLE IV.1.3
BANYAKNYA SEKOLAH, GURU, DAN MURID
SLTP NEGERI DAN SWASTA DIRINCI TIAP DESA
Number of State Junior High Schools, Teachers, and Pupils
TAHUN/Year 2015

Desa Village	Banyaknya/Number of		
	Sekolah Schools	Guru Teachers	Murid Pupils
(1)	(2)	(3)	(4)
01. Lamida	-	-	-
02. Lok Batung	-	-	-
03. Babayau	1	16	164
04. Paran	-	-	-
05. Mangkayahu	-	-	-
06. Balang	-	-	-
07. Murung Ilung	-	-	-
08. Hujan Mas	-	-	-
09. Kalahiang	-	-	-
10. Layap	1	36	539
11. Paringin Kota	3	40	251
12. Paringin Timur	-	-	-
13. Balida	-	-	-
14. Lasung Batu	-	-	-
15. Sungai Katapi	-	-	-
16. Dahai	1	13	59
Jumlah/ Total	6	105	1013

SUMBER: SEKOLAH SLTP KECAMATAN PARINGIN

TABEL/TABLE IV.1.4
BANYAKNYA SEKOLAH, GURU, DAN MURID
SLTA NEGERI DAN SWASTA DIRINCI TIAP DESA
Number of State Senior High Schools, Teachers, and Pupils
TAHUN/Year 2015

Desa Village	Banyaknya/Number of		
	Sekolah Schools	Guru Teachers	Murid Pupils
(1)	(2)	(3)	(4)
01. Lamida	-	-	-
02. Lok Batung	-	-	-
03. Babayau	-	-	-
04. Paran	-	-	-
05. Mangkayahu	-	-	-
06. Balang	-	-	-
07. Murung Ilung	-	-	-
08. Hujan Mas	-	-	-
09. Kalahiang	-	-	-
10. Layap	1	18	220
11. Paringin Kota	2	48	282
12. Paringin Timur	-	-	-
13. Balida	-	-	-
14. Lasung Batu	-	-	-
15. Sungai Katapi	-	-	-
16. Dahai	-	-	-
Jumlah/ Total	3	66	502

SUMBER: SEKOLAH SLTA KECAMATAN PARINGIN

TABEL/TABLE IV.2.1
BANYAKNYA RUMAH SAKIT, PUSKESMAS,
DAN PUSKESMAS PEMBANTU TIAP DESA
Number of Hospital, Public Health Centres, and Public Health Sub-
Centres by Village
TAHUN/Year 2015

Desa <i>Village</i>	Rumah Sakit <i>Hospital</i>	Puskesmas <i>Public Health Centres</i>	Puskesmas Pembantu <i>Public Health Sub-Centres</i>
(1)	(2)	(3)	(4)
01. Lamida	-	-	-
02. Lok Batung	-	-	1
03. Babayau	-	-	-
04. Paran	-	-	-
05. Mangkayahu	-	-	-
06. Balang	-	-	-
07. Murung Ilung	-	-	-
08. Hujan Mas	-	-	1
09. Kalahiang	-	-	-
10. Layap	-	-	-
11. Paringin Kota	-	1	-
12. Paringin Timur	1	-	-
13. Balida	-	-	-
14. Lasung Batu	-	-	-
15. Sungai Katapi	-	-	-
16. Dahai	-	-	1
Jumlah/ Total	1	1	3

SUMBER: PUSKESMAS KECAMATAN PARINGIN

TABEL/TABLE IV.2.2
BANYAKNYA POSKESDES, BKIA, KLINIK KB,
DAN POSYANDU TIAP DESA
TAHUN/Year 2015

Desa Village	Poskesdes	BKIA	Klinik KB	Posyandu/ PKBD
(1)	(2)	(3)	(4)	(5)
01. Lamida	1	-	-	1
02. Lok Batung	-	-	-	2
03. Babayau	-	-	-	1
04. Paran	1	-	-	1
05. Mangkayahu	-	-	-	1
06. Balang	-	-	-	1
07. Murung Ilung	-	-	-	1
08. Hujan Mas	1	-	-	2
09. Kalahiang	-	-	-	1
10. Layap	1	-	-	2
11. Paringin Kota	-	-	1	7
12. Paringin Timur	1	-	2	5
13. Balida	-	-	-	1
14. Lasung Batu	-	-	-	1
15. Sungai Katapi	1	-	-	1
16. Dahai	1	-	-	2
Jumlah/ Total	7	-	3	30

SUMBER: PUSKESMAS KECAMATAN PARINGIN

TABEL/TABLE IV.2.3
BANYAKNYA DOKTER, BIDAN, DAN DUKUN KAMPUNG
DIRINCI TIAP DESA
Number of Physicians, Obstetricians, and Midwives by Village
TAHUN/Year 2015

D e s a <i>Village</i>	Dokter <i>Physician</i>	Bidan <i>Obstetrician</i>	Dukun Kampung <i>Midwives</i>
(1)	(2)	(3)	(4)
01. Lamida	-	1	1
02. Lok Batung	-	1	-
03. Babayau	-	1	-
04. Paran	-	1	-
05. Mangkayahu	-	1	1
06. Balang	-	1	-
07. Murung Ilung	-	1	1
08. Hujan Mas	-	1	-
09. Kalahiang	-	1	2
10. Layap	-	1	-
11. Paringin Kota	8	3	-
12. Paringin Timur	6	3	1
13. Balida	-	1	-
14. Lasung Batu	1	1	1
15. Sungai Katapi	-	1	-
16. Dahai	-	1	1
Jumlah/ Total	15	20	8

SUMBER: PUSKESMAS KECAMATAN PARINGIN

TABEL/TABLE IV.2.4
BANYAKNYA FASILITAS DAN TENAGA KELUARGA BERENCANA
Number of Family Planning Facilities and Personnel
TAHUN/Year 2015

Fasilitas dan Tenaga KB <i>Family Planning Facilities and Personnel</i> (1)	Banyaknya Akseptor KB <i>Number of New Active Acceptor</i> (2)
1. Klinik KB	3
2. Pos KB/Sub PKBD	28
3. Petugas KB	
✓ PPLKB	-
✓ PLKB/PKB	3
✓ PPKBD	16

SUMBER: PLKB KECAMATAN PARINGIN

TABEL/TABLE IV.2.5
BANYAKNYA AKSEPTOR KB DIRINCI TIAP DESA
Number of Active Acceptor by Village
TAHUN/Year 2015

D e s a Village	Banyaknya Akseptor KB
(1)	(2)
01. Lamida	54
02. Lok Batung	65
03. Babayau	56
04. Paran	61
05. Mangkayahu	56
06. Balang	83
07. Murung Ilung	122
08. Hujan Mas	148
09. Kalahiang	68
10. Layap	62
11. Paringin Kota	555
12. Paringin Timur	684
13. Balida	104
14. Lasung Batu	105
15. Sungai Katapi	115
16. Dahai	117
Jumlah/ Total	2 405

SUMBER: PUSKESMAS KECAMATAN PARINGIN

TABEL/TABLE IV.2.6
BANYAKNYA AKSEPTOR KB MENURUT PEMAKAIAN
JENIS ALAT KONTRASEPSI
Number of Active Acceptor by Kind of Contraception
TAHUN/Year 2015

Jenis Alat Kontrasepsi <i>Contraception Tools</i>	Banyaknya Akseptor KB <i>Number of New Active Acceptor</i>
(1)	(2)
1. IUD	63
2. Pil	905
3. Kondom	239
4. Suntikan	917
5. Implant	192
6. OV	-
7. OP	40
8. MOW	28
J u m l a h/Total	2 384

SUMBER: PUSKESMAS KECAMATAN PARINGIN

TABEL/TABLE IV.2.7
BANYAKNYA KEPALA KELUARGA MENURUT TINGKAT SEJAHTERA
Number of Family Head by Prosperous Level
TAHUN/Year 2015

Tingkat Sejahtera <i>Prosperous Level</i>	Banyaknya Kepala Keluarga <i>Number of Family Head</i>
(1)	(2)
1. Pra Sejahtera	51
2. Sejahtera I	2 974
3. Sejahtera II	-
4. Sejahtera III	-
5. Sejahtera Plus	216
J u m l a h/Total	3 241

SUMBER: PLKB KECAMATAN PARINGIN

TABEL/TABLE IV.2.8
BANYAKNYA ORGANISASI KARANG TARUNA
MENURUT KRITERIA
TAHUN/Year 2015

Kriteria Karang Taruna <i>Criteria</i>	Banyaknya <i>Total</i>
(1)	(2)
1. Tumbuh	11
2. Berkembang	5
3. Maju	2
4. Percontohan	-
J u m l a h/Total	18

SUMBER: DINAS SOSIAL

TABEL/TABLE IV.3.1
BANYAKNYA NIKAH, TALAK, CERAI, DAN RUJUK
DIRINCI TIAP DESA
Number of Marriages, Divorces, Separations, and Reconciliations
TAHUN/Year 2015

Desa <i>Village</i>	Nikah <i>Marriage</i> s	Cerai Talak <i>Divorce</i> s	Cerai Gugat <i>Separation</i> s	Rujuk <i>Reconciliation</i> s
(1)	(2)	(3)	(4)	(5)
01. Lamida	4	-	-	-
02. Lok Batung	3	-	-	-
03. Babayau	1	-	-	-
04. Paran	4	-	-	-
05. Mangkayahu	3	-	-	-
06. Balang	6	-	-	-
07. Murung Ilung	2	-	-	-
08. Hujan Mas	8	-	-	-
09. Kalahiang	3	-	-	-
10. Layap	1	-	-	-
11. Paringin Kota	24	-	-	-
12. Paringin Timur	14	-	-	-
13. Balida	4	-	-	-
14. Lasung Batu	4	-	-	-
15. Sungai Katapi	6	-	-	-
16. Dahai	13	-	-	-
Jumlah/Total	100	-	-	-

SUMBER: KANTOR URUSAN AGAMA KECAMATAN PARINGIN
 SOURCE: RELIGIOUS AFFAIRS MINISTRY OF BALANGAN REGENCY

TABEL/TABLE IV.3.2
BANYAKNYA TEMPAT PERIBADATAN ISLAM
Number of Worship Place by District
TAHUN/Year 2015

Desa <i>Village</i>	Mesjid <i>Mosque</i>	Langgar
(1)	(2)	(3)
01. Lamida	1	2
02. Lok Batung	0	2
03. Babayau	1	1
04. Paran	1	2
05. Mangkayahu	1	1
06. Balang	-	2
07. Murung Ilung	1	1
08. Hujan Mas	1	2
09. Kalahiang	-	2
10. Layap	1	1
11. Paringin Kota	1	10
12. Paringin Timur	2	8
13. Balida	1	3
14. Lasung Batu	1	3
15. Sungai Katapi	-	2
16. Dahai	2	1
Jumlah/ Total	14	43

SUMBER: KANTOR URUSAN AGAMA KECAMATAN PARINGIN
 SOURCE: RELIGIOUS AFFAIRS MINISTRY OF BALANGAN REGENCY

TABEL/TABLE V.1.1
LUAS WILAYAH KECAMATAN PARINGIN
MENURUT JENIS PENGGUNAAN LAHAN
The Total Area of Paringin by Land Utilization
TAHUN/Year 2015

Jenis Penggunaan Lahan <i>Land Utilization</i>	Luas (Ha) <i>Area (ha)</i>
(1)	(2)
1. Lahan Pertanian	
a. Lahan Sawah	3 254
b. Lahan Bukan Sawah	5 899
2. Lahan Bukan Pertanian	851
J u m l a h/Total	10 004

SUMBER: DINAS PERTANIAN, TANAMAN PANGAN, HORTIKULTURA, PETERNAKAN, DAN PERIKANAN KABUPATEN BALANGAN

SOURCE: AGRICULTURE, FOOD CROPS, HORTICULTURE, ANIMAL HUSBANDRY, AND FISHERY SERVICE OF BALANGAN REGENCY

TABEL/TABLE V.1.2
LUAS LAHAN SAWAH MENURUT JENIS PENGGUNAAN
Wetland Area by Land Utilization
TAHUN/Year 2015

Jenis Penggunaan Lahan <i>Land Utilization</i>	Luas (Ha) <i>Area (Ha)</i>
(1)	(2)
1. Irigasi	-
2. Tadah Hujan	3 254
3. Pasang Surut	-
4. Lebak	-
J u m l a h/Total	3 254

SUMBER: DINAS PERTANIAN, TANAMAN PANGAN, HORTIKULTURA, PETERNAKAN, DAN PERIKANAN KABUPATEN BALANGAN
 SOURCE: AGRICULTURE, FOOD CROPS, HORTICULTURE, ANIMAL HUSBANDRY, AND FISHERY SERVICE OF BALANGAN REGENCY

TABEL/TABLE V.1.3
LUAS LAHAN SAWAH MENURUT PENGUSAHAAN
Wetland Area by Land Working
TAHUN/Year 2015

Pengusahaan Lahan <i>Land Working</i>	Luas (Ha) <i>Area (Ha)</i>
(1)	(2)
1. Ditanami Padi Satu Kali	2 427
2. Ditanami Padi Dua kali atau lebih	-
3. Sementara Tidak Diusahakan	827
J u m l a h/Total	3 254

SUMBER: DINAS PERTANIAN, TANAMAN PANGAN, HORTIKULTURA, PETERNAKAN, DAN PERIKANAN KABUPATEN BALANGAN

SOURCE: AGRICULTURE, FOOD CROPS, HORTICULTURE, ANIMAL HUSBANDRY, AND FISHERY SERVICE OF BALANGAN REGENCY

TABEL/TABLE V.1.4
LUAS LAHAN PERTANIAN BUKAN SAWAH DAN LAHAN BUKAN PERTANIAN
MENURUT JENIS PENGGUNAAN
Dryland Area by Land Utilization
TAHUN/Year 2015

Jenis Penggunaan Tanah <i>Land Utilization</i>	Luas (Ha) <i>Area (Ha)</i>
(1)	(2)
1. Lahan Pertanian Bukan Sawah	<u>5 899</u>
a. Tegal/kebun	367
b. Ladang/huma	578
c. Perkebunan	4 871
d. Ditanami pohon/hutan rakyat	265
e. Padang penggembalaan/rumput	12
f. Sementara tidak diusahakan	472
g. Lainnya (kolam, empang, hutan negara, dll)	27
2. Lahan Bukan Pertanian	<u>851</u>
<hr/>	
J u m l a h/Total	6 750

SUMBER: DINAS PERTANIAN, TANAMAN PANGAN, HORTIKULTURA, PETERNAKAN, DAN PERIKANAN KABUPATEN BALANGAN

SOURCE: AGRICULTURE, FOOD CROPS, HORTICULTURE, ANIMAL HUSBANDRY, AND FISHERY SERVICE OF BALANGAN REGENCY

TABEL/TABLE V.1.5
LUAS TANAM, RUSAK, PANEN DAN PRODUKSI
TANAMAN PADI DAN PALAWIJA
Planted and Harvested Area, Production, and Yield Rate of Paddy and Second Crops
TAHUN/Year 2015

Jenis Tanaman <i>Crops</i>	Tanam <i>Planted</i> (Ha)	Rusak <i>Damaged</i> (Ha)	Panen <i>Harvest</i> (Ha)	Produksi <i>Production</i> (Ton)
(1)	(2)	(3)	(4)	(5)
1. Padi Sawah	2 857	-	2 857	12 857
2. Padi Ladang	300	-	300	960
3. Jagung	87	-	87	373,50
4. Ubi Kayu	33	-	33	440,2
5. Ubi Jalar	5	-	5	52,0
6. Kacang Tanah	26	-	26	33,02
7. Kacang Kedele	87	-	87	104
8. Kacang Hijau	2	-	2	2

SUMBER: DINAS PERTANIAN, TANAMAN PANGAN, HORTIKULTURA, PETERNAKAN, DAN PERIKANAN KABUPATEN BALANGAN

SOURCE: AGRICULTURE, FOOD CROPS, HORTICULTURE, ANIMAL HUSBANDRY, AND FISHERY SERVICE OF BALANGAN REGENCY

TABEL/TABLE V.1.6
LUAS TANAM PADI MENURUT JENIS VARIETASNYA
Planted Area of Paddy by Kind of Variety
TAHUN/Year 2015

Jenis Varietas <i>Kind of Variety</i>	Luas Tanam <i>Planted Area</i> (Ha)
(1)	(2)
1. PB 42	567
2. IR 66	10
3. Ciherang	562
4. Nekongga	478
5. Buyung	100
6. Situbagendit	33
7. Inpari	24
8. Cigogo	19
J u m l a h/Total	1 793

SUMBER: DINAS PERTANIAN, TANAMAN PANGAN, HORTIKULTURA, PETERNAKAN, DAN PERIKANAN KABUPATEN BALANGAN
 SOURCE: AGRICULTURE, FOOD CROPS, HORTICULTURE, ANIMAL HUSBANDRY, AND FISHERY SERVICE OF BALANGAN REGENCY

TABEL/TABLE V.2.1
LUAS TANAM DAN PRODUKSI TANAMAN PERKEBUNAN
MENURUT JENISNYA
Planted Area and Production of Smallholders Estate by Type of Crops
TAHUN/Year 2015

Jenis Tanaman <i>Crops</i>	Luas Tanaman / <i>Crops Area (Ha)</i>			Produksi <i>Production (Ton)</i>
	Muda <i>Unripe</i>	Tanaman Mengha- silkan <i>Produced</i>	Tana- man ru- sak <i>Damaged</i>	
(1)	(2)	(3)		
1. Karet	1 122	4435	18	4 746
2. Kelapa	12	35	4	22,00
3. Kopi	9	9	2	1,00
4. Lada	-	-	-	-
5. Cengkeh	-	-	-	-
6. Kapuk	-	1	-	0,015
7. Kemiri	3	5	1	2,00
8. Pinang	-	1	2	0,015
9. Aren / Enau	40	14	10	16,00
10. J a h e	-	-	-	-
11. Kapolaga	-	-	-	-
12. Kelapa Hibrida	-	-	-	-
13. S a g u	5	6	4	9,00
14. K a k a o	-	-	-	-
15. Kelapa Sawit	-	15	-	45,00
16. Purun	-	2	-	-

SUMBER: DINAS PERTANIAN, TANAMAN PANGAN, HORTIKULTURA, PETERNAKAN, DAN PERIKANAN KABUPATEN BALANGAN
 SOURCE: AGRICULTURE, FOOD CROPS, HORTICULTURE, ANIMAL HUSBANDRY, AND FISHERY SERVICE OF BALANGAN REGENCY

TABEL/TABLE V.3.1
BANYAKNYA TERNAK BESAR, TERNAK KECIL DAN TERNAK UNGGAS
KECAMATAN PARINGIN
Population of Large Livestock, Small Livestock and Poultry
TAHUN/Year 2015

Jenis <i>Type</i>	Jumlah <i>Total</i>
(1)	(3)
Kuda	-
Sapi	149
Kerbau	-
Kambing	35
Domba	-
Babi	-
Ayam Ras	
Ayam Buras	1 598
Itik	1 294
Jumlah	3 076

SUMBER: DINAS PERTANIAN, TANAMAN PANGAN, HORTIKULTURA, PETERNAKAN, DAN PERIKANAN KABUPATEN BALANGAN

SOURCE: AGRICULTURE, FOOD CROPS, HORTICULTURE, ANIMAL HUSBANDRY, AND FISHERY SERVICE OF BALANGAN REGENCY

TABEL/TABLE V.4.1
BANYAKNYA PRODUKSI IKAN DARAT
Production and Production Value of Inland Fishery
TAHUN/Year 2015

Jenis Produksi	Produksi (Ton)
(1)	(2)
1. Hasil Budidaya	11,8
2. Hasil Penangkapan	38
J u m l a h/Total	49,80

SUMBER: DINAS PERTANIAN, TANAMAN PANGAN, HORTIKULTURA, PETERNAKAN, DAN PERIKANAN KABUPATEN BALANGAN

SOURCE: AGRICULTURE, FOOD CROPS, HORTICULTURE, ANIMAL HUSBANDRY, AND FISHERY SERVICE OF BALANGAN REGENCY

TABEL/TABLEV.4.2
LUAS BUDIDAYA PERIKANAN
MENURUT TEMPAT BUDIDAYA
Number of Fishing Households and Fish Cultured Areas
TAHUN/Year 2015

Tempat Budidaya <i>Cultured Place</i>	Luas Area (m ²)
(1)	(3)
1. Kolam	672
2. Kolam Terpal	-
3. Keramba	264
4. Jala Apung	-
5. Fispen	-
J u m l a h/Total	891

SUMBER: DINAS PERTANIAN, TANAMAN PANGAN, HORTIKULTURA, PETERNAKAN, DAN PERIKANAN KABUPATEN BALANGAN

SOURCE: AGRICULTURE, FOOD CROPS, HORTICULTURE, ANIMAL HUSBANDRY, AND FISHERY SERVICE OF BALANGAN REGENCY

TABEL/TABLE VI.1.1
BANYAKNYA KUD DAN NON KUD,
ANGGOTANYA, SERTA JUMLAH SIMPANAN
TAHUN/Year 2015

Jenis Koperasi <i>Type of Cooperatives</i>	Jumlah <i>Total</i>	Anggota <i>Members</i>
(1)	(2)	(2)
1. Koperasi Unit Desa (KUD)	1	192
2. Non Koperasi Unit Desa (Non KUD)	32	1 674

SUMBER: DINAS PERINDUSTRIAN, PERDAGANGAN, DAN KOPERASI KABUPATEN
 BALANGAN
 SOURCE: INDUSTRY, TRADING, AND COOPERATIVE SERVICE OF BALANGAN
 REGENCY

TABEL/TABLE VI.3.1
BANYAKNYA SAMBUNGAN LANGGANAN AIR MINUM
MENURUT JENIS SAMBUNGAN *)
Total of Sanitary Water Costumer Connection by Kind Connection
TAHUN/Year 2015

Jenis Sambungan <i>Kind of Connection</i>	Banyaknya <i>Total</i>
(1)	(2)
1. Sambungan Aktif/ <i>Active</i>	
- Langsung	6 412
- Tidak Langsung	36
2. Sambungan Tidak Aktif/ <i>Inactive</i>	
- Langsung	360
- Tidak Langsung	10
J u m l a h/Total	6 818

*) Termasuk Kecamatan Peringin Selatan

SUMBER: PDAM KABUPATEN BALANGAN

SOURCE: REGIONAL WATER SUPPLY ENTERPRISE OF BALANGAN REGENCY

TABEL/TABLE VI.3.2
BANYAKNYA PELANGGAN AIR MINUM, PRODUKSI TERJUAL,
DAN NILAI PRODUKSI MENURUT JENIS KONSUMEN *)
Sanitary Water Customers, Sold, and Production Value by Kind of Consumers
TAHUN/Year 2015

Jenis Pelanggan <i>Kind of Customers</i>	Jumlah Pelanggan <i>Total of Customers</i>	Produksi Terjual <i>Sold (M³)</i>	Nilai Terjual <i>Value (Rp)</i>
(1)	(2)	(3)	(4)
1. Non Niaga	6 483	1 387 460	5 661 051,6
2. Niaga Umum	170	50 660	209 010,2
3. Niaga Khusus	-	-	-
4. Sosial Umum	46	49 816	50 300,5
5. Sosial Khusus	119	14 836	185 071,7
J u m l a h/Total	6 818	1 502 772	6 105 434,0

*) Termasuk Kecamatan Paringin Selatan

SUMBER: PDAM KABUPATEN BALANGAN

SOURCE: REGIONAL WATER SUPPLY ENTERPRISE OF BALANGAN REGENCY

TABEL/TABLE VII.1
PANJANG JALAN MENURUT JENIS PERMUKAAN,
KONDISI JALAN, DAN KELAS JALAN
Length of Roads by Type of Surface, Condition, and Class
TAHUN/Year 2015

Jenis Permukaan, Kondisi, dan Kelas Jalan <i>Type of Surface, Condition, and Class</i>	Panjang Jalan (km) <i>Length</i>
(1)	(2)
<u>Jenis Permukaan/Type of Surface</u>	
1. Aspal	29,359
2. Kerikil	30,542
3. Tanah	7,308
4. Tidak Dirinci	-
<u>Jumlah/Total</u>	<u>67,209</u>
<u>Kondisi Jalan/Condition</u>	
1. Baik	1 500
2. Sedang	4 409
3. Rusak	-
4. Rusak Berat	23 450
<u>Jumlah/Total</u>	<u>29.359</u>
<u>Kelas Jalan/Class</u>	
1. Kelas I	-
2. Kelas II	-
3. Kelas IIIA	-
4. Kelas IIIB	-
5. Kelas IIIC	67,209
6. Kelas IV	-
7. Kelas V	-
8. Kelas Tidak Dirinci	-
<u>Jumlah/Total</u>	<u>67,023</u>

SUMBER: DINAS PEKERJAAN UMUM KABUPATEN BALANGAN

TABEL/TABLE VIII.1
REALISASI PENDAPATAN ASLI DAERAH
KECAMATAN PARINGIN
Number of Regional Revenues of Paringin by Kind of Revenues
TAHUN/Year 2015

Jenis Pendapatan <i>Type of Revenue</i>	Jumlah / Total (Rp)	
	Anggaran <i>Budget</i>	Realisasi <i>Realization</i>
(1)	(2)	(3)
1. Pajak Reklame	-	-
2. Pajak Pengambilan Bahan Galian Golongan C	-	-
3. Retribusi Pelayanan Persampahan/Kebersihan	-	-
4. Retribusi Pelayanan Pasar	-	-
5. Retribusi Pasar Grosir/Pertokoan (sewa toko/los)	-	-
6. Retribusi Pasar Grosir/Pertokoan (petak toko)	-	-
7. Retribusi Huller Gabah	-	-
8. Retribusi Tempat Penumpukan Karet	-	-
9. Retribusi Izin Mendirikan Bangunan	100000000	123 985 088
10. Retribusi Izin Gangguan/HO	-	-
11. Sumbangan Pihak III	-	-
J u m l a h/Total	100000000	155.882 088

SUMBER: DINAS PENDAPATAN KABUPATEN BALANGAN
 SOURCE: REGIONAL REVENUE SERVICE OF BALANGAN REGENCY

DATA

MENCERDASKAN BANGSA



**BADAN PUSAT STATISTIK
KABUPATEN BALANGAN**

📍 Jl. A. Yani Km. 2,5 Paringin Selatan 71619

☎ +62 526 2028201 📠 +62 526 2028202

✉ bps6311@bps.go.id 🌐 <http://balangankab.bps.go.id>