

Indikator Makro Sosial Ekonomi

Provinsi Sulawesi Selatan

Triwulan 2 2019



Indikator Makro Sosial Ekonomi

Provinsi Sulawesi Selatan

Triwulan 2 2019



<https://sulsel.bps.go.id>

INDIKATOR MAKRO SOSIAL EKONOMI SULAWESI SELATAN TRIWULAN II 2019

ISBN : 978-602-6426-89-5
Nomor Publikasi : 73550.1916
Katalog : 3102025.73
Ukuran Buku : 14,8 cm x 21 cm
Jumlah Halaman : vii+51 halaman

Naskah : Bidang Neraca Wilayah dan Analisis Statistik
Badan Pusat Statistik Provinsi Sulawesi Selatan

Gambar Kulit : Bidang Neraca Wilayah dan Analisis Statistik
Badan Pusat Statistik Provinsi Sulawesi Selatan

© Badan Pusat Statistik Provinsi Sulawesi Selatan

Dilarang mengumumkan, mendistribusikan, mengomunikasikan, dan/atau menggandakan sebagian atau seluruh isi buku ini untuk tujuan komersil tanpa izin tertulis dari Badan Pusat Statistik.



Pengarah

Yos Rusdiansyah

Penanggungjawab

Didik Nursetyohadi

Editor

Joko Siswanto

Penulis

Wuri Wahyuni

Mujahidah

Desain dan Tata Letak Layout

Muhammad Ilham Mubarak

<https://sulsel.bps.go.id>

<https://sulsel.bps.go.id>

Booklet ini dirancang secara khusus bagi pengguna data yang memerlukan data dan informasi statistik yang bersifat umum, ringkas dan strategis khususnya data tentang indikator makro sosial ekonomi Sulawesi Selatan Triwulan II Tahun 2019.

Data yang dicakup dalam booklet ini meliputi data penduduk, pertumbuhan ekonomi, kemiskinan, ketenagakerjaan, inflasi, ekspor impor, indeks pembangunan manusia, pariwisata, nilai tukar petani, dan indeks tendensi konsumen.

Terimakasih kami sampaikan kepada semua pihak yang telah memberikan dukungan dan bantuannya sehingga booklet ini dapat disajikan. Kritik dan saran akan sangat kami hargai untuk penyempurnaan booklet terbitan berikutnya.

Makassar, Agustus 2019
Kepala Badan Pusat Statistik
Provinsi Sulawesi Selatan



Yos Rusdiansyah



Kata Pengantar	v
Daftar Isi	vii
Penjelasan Teknis	1
Sosial dan Kependudukan	7
Penduduk	9
Kemiskinan	11
Tenaga Kerja	18
IPM	24
Ekonomi dan Perdagangan	31
Pertumbuhan Ekonomi	33
Inflasi	42
Ekspor dan Impor	44
Pariwisata	46
Nilai Tukar Petani	49
Indeks Tendensi Konsumen	50

Penduduk

Semua orang yang berdomisili di wilayah geografis Republik Indonesia selama enam bulan atau lebih dan atau mereka yang berdomisili kurang dari 6 bulan tetapi bertujuan untuk menetap.

Produk Domestik Regional Bruto

Penjumlahan nilai tambah dalam satu periode tertentu di suatu wilayah tertentu dikenal dengan Produk Domestik Regional Bruto (PDRB).

Output

Output perusahaan adalah nilai barang dan jasa yang dihasilkan dalam suatu periode tertentu meliputi produksi utama, produksi ikutan maupun produksi sampingan. Output tersebut merupakan hasil perkalian antara kuantitas produksi dengan unit harganya.

Nilai Tambah

Nilai tambah merupakan nilai yang ditambahkan atas nilai barang dan jasa sebagai biaya antara agar menjadi output. Oleh karenanya secara matematis nilai tersebut dapat dihitung menggunakan formula sederhana berikut ini.

$$\text{NTB} = \text{Output} - \text{Input antara}$$

NTB = nilai tambah bruto

Biaya Antara

Biaya antara terdiri dari barang dan jasa yang digunakan di dalam proses produksi. Pengeluaran untuk barang dan jasa sebagai suatu kewajiban untuk penyelesaian pekerjaan, diperlakukan sebagai biaya antara.

Pertumbuhan ekonomi triwulan ke triwulan (*q to q*)

PDB atas dasar harga konstan pada suatu triwulan dibandingkan dengan triwulan sebelumnya.

Pertumbuhan ekonomi tahun ke tahun (*y on y*)

PDB atas dasar harga konstan pada suatu triwulan dalam tahun tertentu dibandingkan dengan triwulan yang sama pada tahun sebelumnya.

Pertumbuhan ekonomi *c to c*

PDB atas dasar harga konstan kumulatif sampai dengan suatu triwulan dibandingkan periode kumulatif yang sama pada tahun sebelumnya.

Sumber pertumbuhan (*source of growth*) menunjukkan sektor atau komponen pengeluaran dalam PDB yang menjadi penggerak pertumbuhan. Untuk memperoleh sumber-sumber pertumbuhan, laju pertumbuhan ekonomi ditimbang dengan masing-masing *share* sektor atau komponen pengeluaran terhadap PDRB.

Kemiskinan

Kemiskinan adalah ketidakmampuan dari sisi ekonomi untuk memenuhi kebutuhan dasar makanan dan bukan makanan yang diukur dari sisi pengeluaran.

Penduduk miskin

Penduduk miskin adalah penduduk yang memiliki rata-rata pengeluaran perkapita perbulan di bawah Garis Kemiskinan.

Garis Kemiskinan

Garis Kemiskinan (GK) terdiri dari dua komponennya itu Garis Kemiskinan Makanan (GKM) dan Garis Kemiskinan Nonmakanan (GKNM).

$$\mathbf{GK = GKM + GKNM}$$

Penghitungan Garis Kemiskinan dilakukan secara terpisah untuk daerah perkotaan dan perdesaan. Penduduk miskin adalah penduduk yang memiliki rata-rata pengeluaran perkapita per bulan di bawah Garis Kemiskinan.

Garis Kemiskinan Makanan (GKM)

Garis Kemiskinan Makanan (GKM) merupakan nilai pengeluaran kebutuhan minimum makanan yang disetarakan dengan 2.100 kkalori perkapita perhari. Patokan ini mengacu pada hasil Widyakarya Pangan dan Gizi 1978. Paket komoditi kebutuhan dasar makanan diwakili oleh 52 jenis komoditi (padi-padian, umbi-umbian, ikan, daging, telur dan susu, sayuran, kacang-kacangan, buah-buahan, minyak dan lemak, dll). Ke 52 jenis komoditi ini merupakan komoditi-komoditi yang paling banyak dikonsumsi oleh orang miskin. Jumlah pengeluaran untuk 52 komoditi ini sekitar 70 persen dari total pengeluaran orang miskin.

Garis Kemiskinan Nonmakanan (GKNM)

Garis Kemiskinan Nonmakanan (GKNM) adalah kebutuhan minimum untuk perumahan, sandang, pendidikan, dan kesehatan. Paket komoditi kebutuhan dasar nonmakanan diwakili oleh 51 jenis komoditi di perkotaan dan 47 jenis komoditi di perdesaan.

Ukuran Kemiskinan

- a. *Head Count Index* (HCI- P_0), yaitu persentase penduduk yang berada dibawah Garis Kemiskinan (GK).
- b. Indeks Kedalaman Kemiskinan (*Poverty Gap Index*- P_1) adalah ukuran rata-rata kesenjangan pengeluaran masing-masing penduduk miskin terhadap garis kemiskinan. Semakin tinggi nilai indeks, semakin jauh rata-rata pengeluaran penduduk dari garis kemiskinan.
- c. Indeks Keparahan Kemiskinan (*Poverty Severity Index*- P_2) adalah ukuran yang memberikan gambaran mengenai penyebaran pengeluaran diantara penduduk miskin. Semakin tinggi nilai indeks, semakin tinggi ketimpangan pengeluaran diantara penduduk miskin.

Usia Kerja

Indonesia menggunakan batas bawah usia kerja (*economically active population*) 15 tahun (meskipun dalam survei dikumpulkan informasi mulai dari usia 10 tahun) dan tanpa batas usia kerja.

Angkatan Kerja

Konsep angkatan kerja merujuk pada kegiatan utama yang dilakukan oleh penduduk usia kerja selama periode tertentu. Angkatan kerja adalah penduduk usia kerja yang bekerja, atau punya pekerjaan namun sementara tidak bekerja, dan penganggur.

Bukan Angkatan Kerja

Penduduk usia kerja yang tidak termasuk angkatan kerja mencakup penduduk yang bersekolah, mengurus rumah tangga atau melaksanakan kegiatan lainnya (pensiun, penerima transfer/kiriman, penerima deposito/bunga bank, jompo atau alasan lainnya).

Bekerja

Kegiatan melakukan pekerjaan dengan maksud memperoleh penghasilan atau keuntungan paling sedikit selama satu jam dalam seminggu yang lalu. Bekerja selama satu jam tersebut harus dilakukan secara berturut dan tidak terputus. Penghasilan atau keuntungan mencakup upah/gaji/pendapatan termasuk semua tunjangan dan bonus bagi pekerja/karyawan/pegawai dan hasil usaha berupa sewa, bunga, atau keuntungan, baik berupa uang atau barang bagi pengusaha.

Pengangguran

Definisi baku dari penganggur adalah mereka yang tidak mempunyai pekerjaan, bersedia untuk bekerja, dan sedang mencari pekerjaan. Definisi ini digunakan pada pelaksanaan Sakernas 1986 sampai dengan 2000, sedangkan sejak tahun 2001 definisi pengangguran mengalami penyesuaian/perluasan menjadi sebagai berikut:

Penganggur adalah mereka yang sedang mencari pekerjaan, atau mereka yang mempersiapkan usaha, atau mereka yang tidak mencari pekerjaan karena merasa tidak mungkin mendapatkan pekerjaan (sebelumnya dikategorikan sebagai bukan angkatan kerja), dan mereka yang sudah punya pekerjaan tetapi belum mulai bekerja (sebelumnya dikategorikan sebagai bekerja), dan pada waktu yang bersamaan mereka tak bekerja (*jobless*). Penganggur dengan konsep/definisi tersebut biasanya disebut sebagai penganggur terbuka (*open unemployment*).

Tingkat Partisipasi Angkatan Kerja (TPAK)

TPAK mengindikasikan besarnya penduduk usia kerja yang aktif secara ekonomi di suatu negara atau wilayah. TPAK diukur sebagai persentase jumlah angkatan kerja terhadap jumlah penduduk usia kerja. Indikator ini menunjukkan besaran relatif dari pasokan tenaga kerja (*labour supply*) yang tersedia untuk memproduksi barang-barang dan jasa dalam perekonomian.

Diagram Ketenagakerjaan

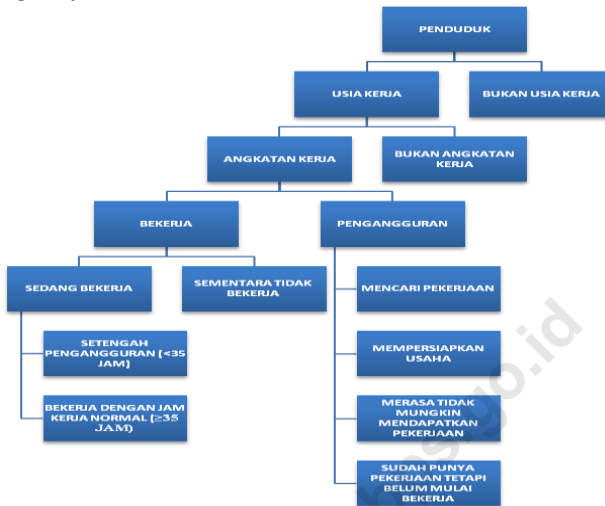

Inflasi

Inflasi merupakan indikator perkembangan harga barang dan jasa yang dikonsumsi masyarakat. Barang dan jasa tersebut jumlahnya sangat banyak, namun “keranjang” barang dan jasa yang digunakan untuk menghitung konsumsi rumah tangga seluruhnya berjumlah 774 komoditas. Jumlah komoditas tersebut bervariasi antarkota, yang terkecil terdapat di Kota Tarakan sebanyak 284 komoditas, sedangkan yang terbanyak terdapat di Jakarta (441 komoditas), secara rata-rata sebanyak 335 komoditas (dari 66 kota). Angka tersebut merupakan hasil Survei Biaya Hidup (SBH) tahun 2007 yang merupakan patokan untuk menyusun inflasi.

Ekspor dan Impor

Konsep dan definisi yang dipakai dalam pencatatan ekspor-impor barang yang dilakukan oleh BPS berdasarkan konsep dan definisi dalam *International Merchandise Trade Statistics: Concepts and Definitions* (series M no. 52 Revisi 2) yang diterbitkan oleh United Nations tahun 1998. Sebagai anggota *United Nations Statistical Office* dan berdasarkan konvensi internasional maka BPS harus mengikuti/memakai konsep dan definisi tersebut. Dengan demikian data yang dihasilkan oleh BPS bisa dipakai untuk perbandingan internasional.

Berdasarkan konsep dan definisi *International Merchandise Trade Statistics* beberapa hal dapat diberikan di sini.

- Ekspor barang adalah seluruh barang yang dibawa ke luar dari wilayah suatu negara, baik bersifat komersial maupun nonkomersial (seperti barang hibah, sumbangan, hadiah), serta barang yang akan diolah di luar negeri yang hasilnya dimasukkan kembali barang yang dikirim untuk perwakilan suatu negara di luar negeri; (3) Barang untuk eksepsi/pameran; (4) Peti kemas untuk diisi kembali; (5) Uang dan surat-surat berharga; (6) Barang-barang untuk contoh (*sample*).
- Impor barang adalah seluruh barang yang masuk ke wilayah suatu negara baik bersifat

komersial maupun bukan komersial, serta barang yang akan diolah di dalam negeri yang hasilnya dikeluarkan lagi dari negara tersebut. Tidak termasuk dalam statistik impor adalah: (1) Pakaian dan barang-barang perhiasan penumpang; Barang-barang penumpang untuk dipakai sendiri, kecuali lemari es, pesawat TV dan sebagainya; (2) Barang-barang yang dikirim untuk keperluan perwakilan (kedutaan) suatu negara; (3) Barang-barang untuk ekspedisi/penelitian ilmiah dan eksebis/pameran; (4) Pembungkus/peti kemas; (5) Uang dan surat-surat berharga; (6) Barang-barang sebagai contoh (sampel).

Produksi Tanaman Pangan

Produksi tanaman pangan (padi dan palawija) merupakan hasil perkalian antara luas panen dengan produktivitas (rata-rata hasil per hektar). Penghitungan produksi dilakukan menurut *subround* sebagai berikut:

1. Produksi *subround 1* (Januari–April) merupakan hasil perkalian luas panen *subround 1* dengan produktivitas *subround 1*.
2. Produksi *subround 2* (Mei–Agustus) merupakan hasil perkalian luas panen *subround 2* dengan produktivitas *subround 2*.
3. Produksi *subround 3* (September–Desember) merupakan hasil perkalian luas panen *subround 3* dengan produktivitas *subround 3*.
4. Produksi Januari–Desember merupakan penjumlahan produksi *subround 1*, *subround 2*, dan *subround 3*.
5. Luas panen Januari–Desember merupakan penjumlahan luas panen *subround 1*, *subround 2*, dan *subround 3*.
6. Produktivitas Januari–Desember adalah hasil bagi produksi Januari–Desember dengan luas panen Januari–Desember.

Indeks Pembangunan Manusia (IPM)

Indek Pembangunan Manusia (IPM) menjelaskan bagaimana penduduk dapat mengakses hasil pembangunan dalam memperoleh pendapatan, kesehatan, pendidikan, dan sebagainya. IPM merupakan rata-rata dari indeks longevity, indeks pendidikan dan indeks tingkat hidup layak. Terdapat 4 indikator (dari 3 dimensi) pembentuk angka IPM :

1. Dimensi Kesehatan diukur dengan indikator : Umur Harapan Hidup,
2. Dimensi Pendidikan diukur dengan indikator : Harapan Lama Sekolah dan Rata-rata Lama Sekolah,
3. Dimensi Hidup Layak diukur dengan indikator : Pengeluaran Perkapita Disesuaikan.

Capaian IPM diklasifikasikan menjadi beberapa kategori, yaitu: (1) Sangat Tinggi (IPM ≥ 80); (2) Tinggi ($70 \leq \text{IPM} < 80$); (3) Sedang ($60 \leq \text{IPM} < 70$); (4) Rendah (IPM < 60). Pengklasifikasian pembangunan manusia bertujuan untuk mengorganisasikan wilayah-wilayah menjadi kelompok-kelompok yang sama dalam hal pembangunan manusia.

Ukuran Kecepatan IPM

Untuk mengukur kecepatan perkembangan IPM dalam suatu kurun waktu digunakan ukuran pertumbuhan IPM per tahun. Pertumbuhan IPM menunjukkan perbandingan antara capaian yang telah ditempuh dengan capaian sebelumnya. Semakin tinggi nilai pertumbuhan, semakin cepat IPM suatu wilayah untuk mencapai nilai maksimalnya.

$$\text{Pertumbuhan IPM} = \frac{(IPM_t - IPM_{t-1})}{IPM_{t-1}} \times 100$$

Indeks Pembangunan Gender (IPG)

Mengukur pencapaian dimensi dan variabel yang sama seperti IPM, tetapi mengungkapkan ketidakadilan pencapaian laki-laki dan perempuan. IPG merupakan rasio IPM perempuan dengan laki-laki. Semakin mendekati angka 100, maka semakin kecil ketimpangan yang terjadi antara perempuan dengan laki-laki.

Indeks Pemberdayaan Gender (IDG)

menunjukkan apakah perempuan dapat memainkan peranan aktif dalam kehidupan ekonomi dan politik. IDG menitikberatkan pada partisipasi, dengan cara mengukur ketimpangan gender di bidang ekonomi, partisipasi politik, dan pengambilan keputusan.

Nilai Tukar Petani

NTP diperoleh dari perbandingan indeks harga yang diterima petani terhadap indeks harga yang dibayar petani (dalam persentase). NTP untuk melihat tingkat kemampuan/daya beli petani.

Indeks harga yang diterima petani (It) merupakan indeks harga yang menunjukkan perkembangan harga produsen atas hasil produksi petani.

Indeks harga yang dibayar petani (Ib) merupakan indeks harga yang menunjukkan perkembangan harga kebutuhan rumah tangga petani, baik kebutuhan konsumsi rumah tangga maupun kebutuhan untuk proses produksi pertanian.

Indeks Tendensi Konsumen

Indeks Tendensi Konsumen (ITK): indeks yang menggambarkan kondisi ekonomi konsumen pada triwulan berjalan dan perkiraan pada triwulan mendatang; dengan nilai:

Nilai ITK	Keterangan
(1)	(2)
ITK > 100	kondisi ekonomi konsumen lebih baik dari periode sebelumnya
ITK < 100	kondisi ekonomi konsumen lebih buruk dari periode sebelumnya
ITK = 100	kondisi ekonomi konsumen sama dengan periode sebelumnya.

Sosial & Kependudukan



8,8

Juta Jiwa

Jumlah Penduduk Provinsi Sulawesi Selatan Tahun 2018

Berdasarkan Proyeksi Hasil SP2010



1,5 Juta Jiwa
Populasi Penduduk
Paling Banyak Adalah
Kota Makassar



134 Ribu Jiwa
Populasi Penduduk
Paling Sedikit Adalah
Kabupaten Kepulauan Selayar

Penduduk Perempuan Masih Lebih Banyak
Dibandingkan dengan Laki-laki
(Rasio Jenis Kelamin 95,58)



<https://sulsesel.bps.go.id>

Halaman ini sengaja dikosongkan

Jumlah Penduduk Sulawesi Selatan Menurut Kelompok Umur dan Rasio Jenis Kelamin, 2018

Kelompok Umur	Jumlah Penduduk (Jiwa)			Rasio Jenis Kelamin
	Laki-laki	Perempuan	Total	
0 - 4	422.347	405.717	828.064	104,10
5 - 9	421.514	405.304	826.818	104,00
10 - 14	409.270	390.643	799.913	104,77
15 - 19	409.353	391.815	801.168	104,48
20 - 24	393.037	386.995	780.032	101,56
25 - 29	340.224	353.802	694.026	96,16
30 - 34	303.965	329.411	633.376	92,28
35 - 39	289.658	322.319	611.977	89,87
40 - 44	283.019	308.161	591.180	91,84
45 - 49	262.499	285.594	548.093	91,91
50 - 54	219.237	244.860	464.097	89,54
55 - 59	171.958	197.884	369.842	86,90
60 - 64	132.463	152.887	285.350	86,64
65 - 69	96.114	116.450	212.564	82,54
70 - 74	65.167	88.450	153.617	73,68
75 +	67.068	104.785	171.853	64,01
Jumlah	4.286.893	4.485.077	8.771.970	95,58

Sumber : Proyeksi Penduduk Hasil SP2010, BPS

Piramida Penduduk Sulawesi Selatan, 2018 (%)

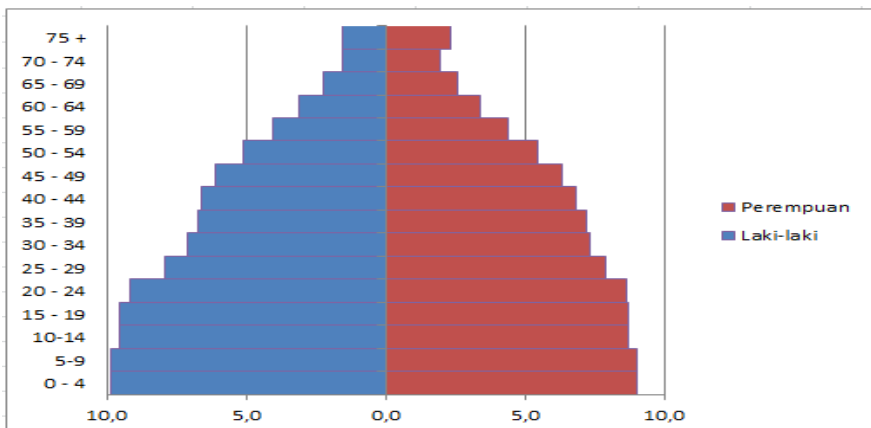

Jumlah Penduduk Sulawesi Selatan Menurut Kabupaten/Kota, 2015-2018 (Jiwa)

Kabupaten/Kota	2015	2016	2017	2018
Kepulauan Selayar	130.199	131.605	133.003	134.280
Bulukumba	410.485	413.229	415.713	418.326
Bantaeng	183.386	184.517	185.581	186.612
Jeneponto	355.599	357.807	359.787	361.793
Takalar	286.906	289.978	292.983	295.892
Gowa	722.702	735.493	748.200	760.607
Sinjai	238.099	239.689	241.248	242.672
Maros	339.300	342.890	346.383	349.822
Pangkajene Kepulauan	323.597	326.700	329.791	332.674
Barru	171.217	171.906	172.767	173.623
Bone	742.912	746.973	751.026	754.894
Soppeng	226.116	226.305	226.466	226.770
Wajo	393.218	394.495	395.583	396.810
Sidenreng Rappang	289.787	292.985	296.125	299.123
Pinrang	366.789	369.595	372.230	374.583
Enrekang	199.998	201.614	203.320	204.827
Luwu	350.218	353.277	356.305	359.209
Tana Toraja	228.984	230.195	231.519	232.821
Luwu Utara	302.687	305.372	308.001	310.470
Luwu Timur	225.516	281.822	287.874	293.822
Toraja Utara	225.516	226.988	228.414	229.798
Makassar	1.449.401	1.469.601	1.489.011	1.508.154
Parepare	138.699	140.423	142.097	143.710
Palopo	168.894	172.916	176.907	180.678
Sulawesi Selatan	8.520.304	8.606.375	8.690.294	8.771.970
Indonesia (ribuan jiwa)	255.461.70	258.705,00	261.890,90	265.015,30

Sumber : Proyeksi Penduduk Hasil SP2010, BPS

Jumlah dan Persentase Penduduk Miskin Sulawesi Selatan, 2014-2019

Tahun	Jumlah Penduduk Miskin (ribu orang)			Persentase Penduduk Miskin		
	Kota	Desa	Kota+Desa	Kota	Desa	Kota+Desa
Sept-2014	154,40	651,95	806,35	4,93	12,25	9,54
Mar-2015	146,42	651,30	797,72	4,61	12,23	9,39
Sept-2015	157,18	707,34	864,51	4,93	13,22	10,12
Mar-2016	149,13	657,90	807,03	4,51	12,46	9,40
Sep-2016	150,60	646,21	796,81	4,47	12,30	9,24
Mar-2017	153,56	659,51	813,07	4,48	12,59	9,38
Sep-2017	166,50	659,47	825,97	4,76	12,65	9,48
Mar-2018	167,93	624,70	792,63	4,61	12,24	9,06
Sept 2018	168,70	610,94	779,64	4,48	12,15	8,87
Mar - 2019	170,10	597,69	767,80	4,44	11,95	8,69
Nasional (Mar-2019)	9.994,80	15.149,92	25.144,72	6,69	12,85	9,41

Indikator Kemiskinan Sulawesi Selatan
Menurut Daerah, 2017-2019

Daerah/Tahun	Garis Kemiskinan (Rp/Kapita/Bulan)			Jumlah Penduduk Miskin (ribu orang)	Persentase Penduduk Miskin (%)
	Makanan	Bukan Makanan	Total		
Perkotaan					
Maret 2017	204.192	92.452	296.644	153,56	4,48
September 2017	209.432	94.402	303.834	166,50	4,76
Maret 2018	218.173	96.376	314.549	167,93	4,61
September 2018	230.868	96.858	327.725	168,70	4,48
Maret 2019	238.425	100.572	338.997	170,10	4,44
Perdesaan					
Maret 2017	215.791	58.643	274.434	659,51	12,59
September 2017	226.047	61.741	287.788	659,47	12,65
Maret 2018	236.336	63.581	299.917	624,70	12,24
September 2018	240.453	65.797	306.250	610,94	12,15
Maret 2019	254.134	68.088	322.223	597,69	11,95
Perkotaan+Pedesaan					
Maret 2017	211.452	72.009	283.461	813,07	9,38
September 2017	219.551	74.807	294.358	825,97	9,48
Maret 2018	229.289	77.256	306.545	792,63	9,06
September 2018	236.639	79.099	315.738	779,64	8,87
Maret 2019	247.704	82.176	329.880	767,80	8,69
Nasional (Mar 2019)	313.232	112.018	425.250	25.144,72	9,41

**Garis Kemiskinan Kabupaten/Kota Provinsi Sulawesi Selatan
Periode Maret Tahun 2017-2018 (Rupiah)**

Kabupaten/Kota	2017	2018
Kepulauan Selayar	310.978	348.608
Bulukumba	284.108	310.753
Bantaeng	234.286	260.263
Jeneponto	315.702	356.319
Takalar	299.721	335.989
Gowa	333.002	365.503
Sinjai	250.551	281.301
Maros	348.726	376.749
Pangkajene Kepulauan	268.367	300.219
Barru	289.371	307.904
Bone	272.555	309.076
Soppeng	225.936	253.457
Wajo	264.376	297.121
Sidenreng Rappang	276.558	299.332
Pinrang	256.054	280.746
Enrekang	283.653	312.674
Luwu	281.195	305.722
Tana Toraja	261.573	299.570
Luwu Utara	299.339	329.967
Luwu Timur	289.214	315.478
Toraja Utara	280.878	309.806
Makassar	366.430	386.545
Parepare	292.685	308.337
Palopo	274.319	292.602
Sulsel	283.461	306.545
Nasional	374.478	401.220

Indeks Kedalaman Kemiskinan (P1) dan Indeks Keparahan Kemiskinan (P2) di Sulawesi Selatan, 2017-2019

Indeks/Tahun	Kota	Desa	Kota+Desa
Indeks Kedalaman Kemiskinan (P1)			
Maret 2017	0,810	2,320	1,722
September 2017	0,832	2,648	1,919
Maret 2018	0,825	2,070	1,551
September 2018	0,555	2,522	1,680
Maret 2019	0,632	2,072	1,447
Nasional (Maret 2019)	1,054	2,184	1,553
Indeks Keparahan Kemiskinan (P2)			
Maret 2017	0,202	0,633	0,462
September 2017	0,186	0,719	0,505
Maret 2018	0,224	0,499	0,384
September 2018	0,105	0,817	0,512
Maret 2019	0,132	0,507	0,344
Nasional (Maret 2019)	0,236	0,549	0,374

Persentase Penduduk Miskin Provinsi Sulawesi Selatan dan Indonesia, 2012-2019 (Persen)

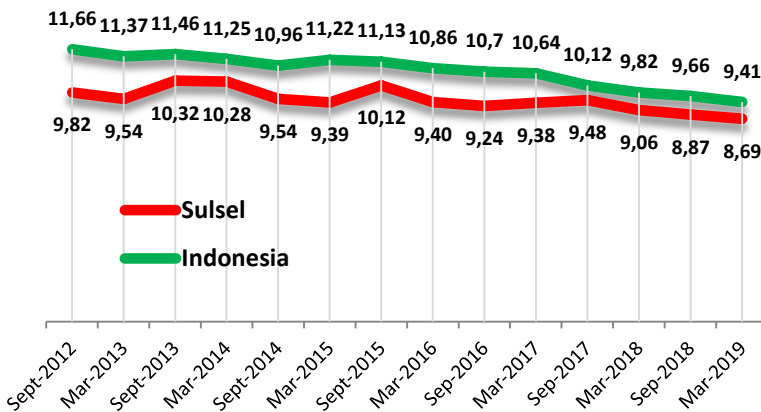

**Indikator Kemiskinan Menurut Kabupaten/Kota
di Provinsi Sulawesi Selatan, 2017-2018 (Periode Maret)**

Kabupaten/ Kota	2017				2018			
	Jumlah (ribu)	%	P1	P2	Jumlah (ribu)	%	P1	P2
Selayar	17,61	13,28	3,74	1,42	17,59	13,13	2,82	0,89
Bulukumba	33,10	7,97	1,10	0,26	31,25	7,48	1,06	0,23
Bantaeng	17,91	9,66	1,43	0,33	17,20	9,23	1,74	0,52
Jeneponto	55,35	15,40	2,84	0,77	55,95	15,48	2,63	0,60
Takalar	26,99	9,24	1,68	0,40	26,57	9,00	1,61	0,39
Gowa	62,77	8,42	1,42	0,39	59,34	7,83	1,25	0,31
Sinjai	22,25	9,24	1,04	0,19	22,48	9,28	1,18	0,24
Maros	38,50	11,14	2,58	0,86	35,97	10,31	2,19	0,71
Pangkep	53,38	16,22	3,04	0,88	50,12	15,10	3,12	0,92
Barru	16,76	9,71	1,43	0,32	15,68	9,04	1,58	0,37
Bone	77,13	10,28	1,56	0,39	79,57	10,55	1,44	0,30
Soppeng	18,76	8,29	1,25	0,28	17,00	7,50	1,39	0,37
Wajo	29,19	7,38	1,53	0,47	29,73	7,50	1,24	0,30
Sidrap	15,72	5,32	0,85	0,21	15,41	5,16	0,94	0,23
Pinrang	31,43	8,46	1,62	0,44	32,94	8,81	1,16	0,26
Enrekang	26,71	13,16	1,83	0,43	25,53	12,49	1,84	0,42
Luwu	49,80	14,01	2,96	0,92	47,91	13,36	2,35	0,55
Tator	29,18	12,62	2,15	0,53	29,65	12,75	2,27	0,55
Lutra	44,04	14,33	2,02	0,46	42,43	13,69	2,43	0,67
Lutim	21,94	7,66	1,60	0,50	21,15	7,23	1,16	0,28
Toraja utara	32,85	14,41	2,20	0,52	30,68	13,37	1,59	0,30
Makassar	68,19	4,59	0,64	0,13	66,22	4,41	1,11	0,38
Parepare	8,07	5,70	0,85	0,24	8,01	5,59	0,75	0,17
Palopo	15,44	8,78	1,75	0,60	14,27	7,94	1,14	0,26
Sulsel	813,07	9,38	1,72	0,46	792,63	9,06	1,55	0,38
Nasional	27.771,22	10,64	1,83	0,48	25.949,80	9,82	1,71	0,44

Indikator Kemiskinan Menurut Provinsi, September 2018-Maret 2019

Provinsi	2018 (September)				2019 (Maret)			
	Jumlah (ribu)	%	P1	P2	Jumlah (ribu)	%	P1	P2
Aceh	831,50	15,68	2,80	0,72	819,44	15,32	2,64	0,66
Sumatera Utara	1.291,99	8,94	1,46	0,33	1.282,04	8,83	1,37	0,31
Sumatera Barat	353,24	6,55	0,96	0,21	348,22	6,42	0,94	0,21
Riau	494,26	7,21	1,05	0,24	490,72	7,08	1,13	0,27
Jambi	281,47	7,85	1,26	0,31	274,32	7,60	1,23	0,30
Sumatera Selatan	1.076,40	12,82	2,06	0,50	1.073,74	12,71	2,12	0,51
Bengkulu	303,55	15,41	2,35	0,51	302,30	15,23	2,48	0,58
Lampung	1.091,60	13,01	2,06	0,48	1.063,66	12,62	1,93	0,44
Kep. Bangka Belitung	69,93	4,77	0,73	0,15	68,38	4,62	0,51	0,10
Kep. Riau	125,36	5,83	0,59	0,11	128,46	5,90	0,69	0,12
DKI Jakarta	372,26	3,55	0,50	0,11	365,55	3,47	0,50	0,11
Jawa Barat	3.539,40	7,25	1,13	0,26	3.399,16	6,91	1,09	0,24
Jawa Tengah	3.867,42	11,19	1,63	0,34	3.743,23	10,80	1,53	0,30
Di Yogyakarta	450,25	11,81	1,65	0,35	448,47	11,70	1,74	0,38
Jawa Timur	4.292,15	10,85	2,07	0,56	4.112,25	10,37	1,80	0,45
Banten	668,74	5,25	0,91	0,25	654,46	5,09	0,76	0,18
Bali	168,34	3,91	0,52	0,11	163,85	3,79	0,53	0,11
Nusa Tenggara Barat	735,62	14,63	2,38	0,55	735,96	14,56	2,33	0,48
Nusa Tenggara Timur	1.134,11	21,03	4,55	1,44	1.146,32	21,09	4,15	1,13
Kalimantan Barat	369,73	7,37	1,21	0,28	378,41	7,49	1,14	0,26
Kalimantan Tengah	136,45	5,10	0,82	0,20	134,59	4,98	0,70	0,14
Kalimantan Selatan	195,01	4,65	0,75	0,18	192,48	4,55	0,70	0,15
Kalimantan Timur	222,39	6,06	0,76	0,15	219,92	5,94	0,91	0,21
Kalimantan Utara	49,59	6,86	0,91	0,17	48,78	6,63	1,16	0,31
Sulawesi Utara	189,05	7,59	1,31	0,30	191,70	7,66	1,18	0,25
Sulawesi Tengah	413,49	13,69	2,28	0,68	410,36	13,48	2,33	0,63
Sulawesi Selatan	779,64	8,87	1,68	0,51	767,80	8,69	1,45	0,34
Sulawesi Tenggara	301,85	11,32	2,09	0,55	302,58	11,24	2,23	0,59
Gorontalo	188,30	15,83	3,02	0,83	186,03	15,52	2,64	0,63
Sulawesi Barat	152,83	11,22	1,56	0,35	151,40	11,02	1,75	0,42
Maluku	317,84	17,85	3,31	0,92	317,69	17,69	3,32	0,88
Maluku Utara	81,93	6,62	1,25	0,39	84,60	6,77	0,89	0,20
Papua Barat	213,67	22,66	6,50	2,38	211,50	22,17	5,60	1,97
Papua	915,22	27,43	5,91	1,82	926,36	27,53	7,17	2,60
Nasional	25.674,58	9,66	1,63	0,41	25.144,72	9,41	1,55	0,37

Gini Ratio Sulawesi Selatan Menurut Kabupaten/Kota, 2016-2018 (Maret)

Kabupaten/Kota	2016	2017	2018
Kepulauan Selayar	0,343	0,331	0,338
Bulukumba	0,378	0,324	0,354
Bantaeng	0,382	0,422	0,342
Jeneponto	0,364	0,331	0,309
Takalar	0,403	0,351	0,358
Gowa	0,407	0,395	0,384
Sinjai	0,429	0,376	0,369
Maros	0,410	0,368	0,337
Pangkajene Kepulauan	0,417	0,368	0,321
Barru	0,361	0,389	0,379
Bone	0,391	0,386	0,412
Soppeng	0,399	0,359	0,359
Wajo	0,341	0,353	0,369
Sidenreng Rappang	0,384	0,325	0,340
Pinrang	0,380	0,309	0,359
Enrekang	0,393	0,374	0,389
Luwu	0,359	0,395	0,362
Tana Toraja	0,314	0,318	0,369
Luwu Utara	0,410	0,358	0,361
Luwu Timur	0,434	0,411	0,398
Toraja Utara	0,374	0,411	0,411
Makassar	0,397	0,396	0,383
Parepare	0,386	0,384	0,382
Palopo	0,374	0,341	0,338
Sulsel	0,426	0,407	0,397
Nasional	0,397	0,393	0,389

Gini Ratio Menurut Provinsi, 2015-2019

Provinsi	Maret				September			
	2016	2017	2018	2019	2015	2016	2017	2018
Aceh	0,333	0,329	0,325	0,319	0,339	0,341	0,329	0,318
Sumatera Utara	0,319	0,315	0,318	0,317	0,326	0,312	0,335	0,311
Sumatera Barat	0,331	0,318	0,321	0,306	0,319	0,312	0,312	0,305
Riau	0,347	0,325	0,327	0,334	0,366	0,347	0,325	0,347
Jambi	0,349	0,335	0,334	0,321	0,344	0,346	0,334	0,335
Sumatera Selatan	0,348	0,361	0,358	0,331	0,334	0,362	0,365	0,341
Bengkulu	0,357	0,351	0,362	0,340	0,371	0,354	0,349	0,355
Lampung	0,364	0,334	0,346	0,329	0,352	0,358	0,333	0,326
Kep. Bangka Belitung	0,275	0,282	0,281	0,269	0,275	0,288	0,276	0,272
Kep. Riau	0,354	0,334	0,330	0,341	0,339	0,352	0,359	0,339
DKI Jakarta	0,411	0,413	0,394	0,394	0,421	0,397	0,409	0,390
Jawa Barat	0,413	0,403	0,407	0,402	0,426	0,402	0,393	0,405
Jawa Tengah	0,366	0,365	0,378	0,361	0,382	0,357	0,365	0,357
Di Yogyakarta	0,420	0,432	0,441	0,423	0,420	0,425	0,440	0,422
Jawa Timur	0,402	0,396	0,379	0,370	0,403	0,402	0,415	0,371
Banten	0,394	0,382	0,385	0,365	0,386	0,392	0,379	0,367
Bali	0,366	0,384	0,377	0,366	0,399	0,374	0,379	0,364
Nusa Tenggara Barat	0,359	0,371	0,372	0,379	0,360	0,365	0,378	0,391
Nusa Tenggara Timur	0,336	0,359	0,351	0,356	0,348	0,362	0,359	0,359
Kalimantan Barat	0,341	0,327	0,339	0,327	0,330	0,331	0,329	0,325
Kalimantan Tengah	0,330	0,343	0,342	0,336	0,300	0,347	0,327	0,344
Kalimantan Selatan	0,332	0,347	0,344	0,334	0,334	0,351	0,347	0,340
Kalimantan Timur	0,315	0,330	0,342	0,330	0,315	0,328	0,333	0,342
Kalimantan Utara	0,300	0,308	0,303	0,295	0,314	0,305	0,313	0,304
Sulawesi Utara	0,386	0,396	0,394	0,367	0,366	0,379	0,394	0,372
Sulawesi Tengah	0,362	0,355	0,346	0,327	0,370	0,347	0,345	0,317
Sulawesi Selatan	0,426	0,407	0,397	0,389	0,404	0,400	0,429	0,388
Sulawesi Tenggara	0,402	0,394	0,409	0,399	0,381	0,388	0,404	0,392
Gorontalo	0,419	0,430	0,403	0,407	0,401	0,410	0,405	0,417
Sulawesi Barat	0,364	0,354	0,370	0,365	0,362	0,371	0,339	0,366
Maluku	0,348	0,343	0,343	0,324	0,338	0,344	0,321	0,326
Maluku Utara	0,286	0,317	0,328	0,312	0,286	0,309	0,330	0,336
Papua Barat	0,373	0,390	0,394	0,386	0,428	0,401	0,387	0,391
Papua	0,390	0,397	0,384	0,394	0,392	0,399	0,398	0,398
INDONESIA	0,397	0,393	0,389	0,382	0,402	0,394	0,391	0,384

**Penduduk Berumur 15 Tahun ke Atas Menurut Kegiatan
Provinsi Sulawesi Selatan, 2016-2019 (Periode Februari)**

Kegiatan	2016	2017	2018	2019	
				Sulsel	Indonesia
Angkatan Kerja	3.774.926	3.991.818	4.174.181	4.159.838	136,18^{*)}
Bekerja	3.581.957	3.801.407	3.949.296	3.934.557	129,36 ^{*)}
(%)	(94,89)	(95,23)	(94,61)	(94,58)	(94,99)
Penganggur	192.969	190.441	224.885	225.281	6,82 ^{*)}
(%)	(5,11)	(4,77)	(5,39)	(5,42)	(5,01)
Tingkat Partisipasi Angkatan Kerja (%)	61,64	64,28	66,36	65,29	69,32
Tingkat Pengangguran Terbuka (%)	5,11	4,77	5,39	5,42	5,01

*) dalam juta orang

**Penduduk Berumur 15 Tahun ke Atas Menurut Kegiatan
Provinsi Sulawesi Selatan, 2015-2018 (Periode Agustus)**

Kegiatan	2015	2016	2017	2018	
				Sulsel	Indonesia
Angkatan Kerja	3.706.128	3.881.003	3.812.358	3.988.029	131,01^{*)}
Bekerja	3.485.492	3.694.712	3.598.663	3.774.924	124,01 ^{*)}
(%)	(94,05)	(95,20)	(94,39)	(94,66)	(94,66)
Penganggur	220.636	186.291	213.695	213.105	7,00 ^{*)}
(%)	(5,95)	(4,80)	(5,61)	(5,34)	(5,34)
Tingkat Partisipasi Angkatan Kerja (%)	60,94	62,92	60,98	63,02	67,26
Tingkat Pengangguran Terbuka (%)	5,95	4,80	5,61	5,34	5,34

*) dalam juta orang

Tingkat Pengangguran Terbuka (TPT) Provinsi Sulawesi Selatan dan Indonesia, 2012-2019 (%)

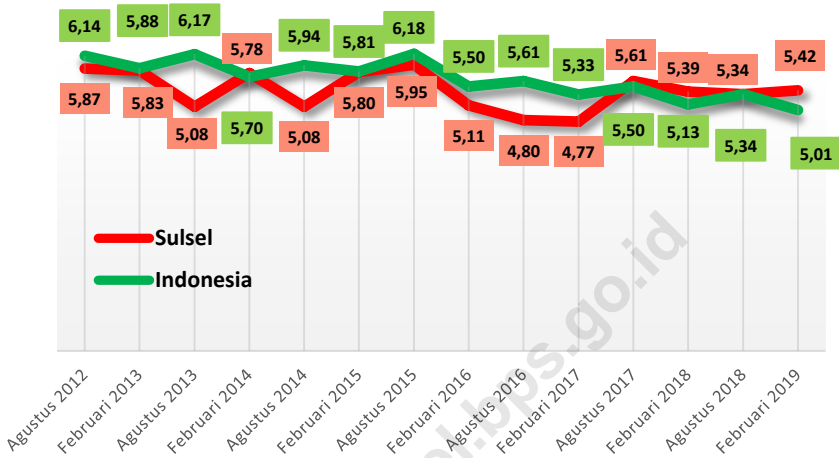

Tingkat Partisipasi Angkatan Kerja (TPAK) Provinsi Sulawesi Selatan dan Indonesia, 2012-2019 (%)

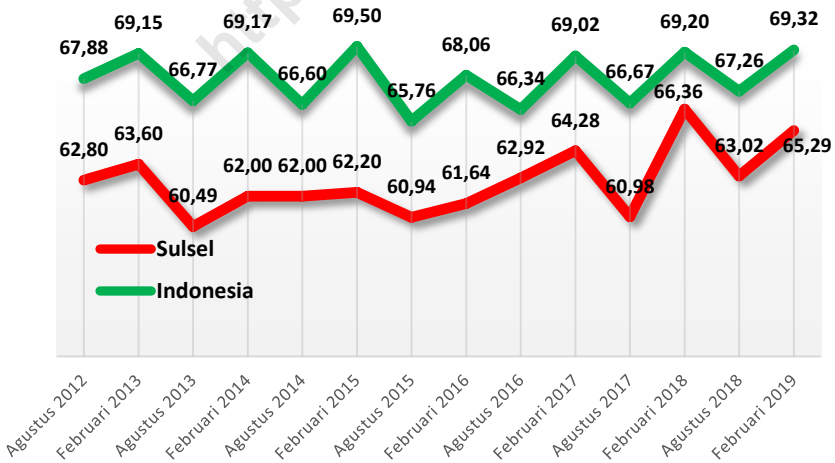

Penduduk Berumur 15 Tahun ke Atas yang Bekerja di Sulawesi Selatan Selama Seminggu Yang Lalu Menurut Lapangan Pekerjaan Utama, 2017-2019

Kegiatan	2017		2018		Februari 2019	
	Februari	Agustus	Februari	Agustus	Sulsel	Indonesia *)
Pertanian	1.544.614	1.391.639	1.617.680	1.426.507	1.513.552	38,11
Perdagangan	666.962	674.127	652.232	720.352	739.575	24,47
Industri	279.668	279.246	304.224	341.716	317.478	18,23
Adm, Pemerintah	239.782	206.819	262.878	207.003	257.238	5,15
Jasa Pendidikan	246.833	228.271	253.103	207.913	233.565	6,60
Konstruksi	245.679	232.673	236.673	254.738	241.897	7,62
Lainnya	577.869	585.888	622.506	616.701	631.252	29,18
T o t a l	3.801.407	3.598.663	3.949.296	3.774.924	3.934.557	129,36

*) dalam juta orang

Penduduk Berumur 15 Tahun ke Atas yang Bekerja di Sulawesi Selatan Selama Seminggu yang Lalu Menurut Status Pekerjaan Utama, 2017-2019

Status Pekerjaan Utama	2017		2018		Februari 2019	
	Februari	Agustus	Februari	Agustus	Sulsel	Indonesia*
Berusaha Sendiri	641.464	771.130	729.088	780.326	795.463	24,80
Berusaha Dibantu BuruhTidak Tetap/ Tak Dibayar	883.564	712.661	851.601	742.346	821.806	20,94
Berusaha Dibantu Buruh Tetap/ Dibayar	134.529	126.342	131.787	134.168	132.104	4,66
Pekerja/Buruh/Karyawan	1.211.409	1.227.817	1.243.940	1.262.190	1.341.949	50,62
Pekerja Bebas	223.71	190.836	243.469	257.169	178.729	10,58
Pekerja Keluarga/ Tak Dibayar	706.731	569.877	749.411	598.725	664.506	17,76
T o t a l	3.801.407	3.598.663	3.949.296	3.774.924	3.934.557	129,36

*) dalam juta orang

Tingkat Partisipasi Angkatan Kerja (TPAK) dan Tingkat Pengangguran Terbuka Provinsi Sulawesi Selatan Menurut Kabupaten/Kota, 2014-2018 (Agustus)^{*)}

Kabupaten/ kota	TPAK (%)				TPT (%)			
	2014	2015	2017	2018	2014	2015	2017	2018
Kepulauan Selayar	60,6	67,64	60,20	66,16	2,1	0,90	2,34	1,88
Bulukumba	65,0	65,35	60,56	63,29	2,8	3,00	3,73	3,62
Bantaeng	71,9	72,83	77,70	71,44	2,4	4,07	5,23	3,69
Jeneponto	61,7	60,78	63,88	67,71	2,7	4,00	3,31	2,81
Takalar	62,9	57,56	64,37	65,39	2,7	4,04	4,93	3,88
Gowa	66,3	58,33	62,17	67,42	2,3	4,96	6,14	4,80
Sinjai	68,8	65,28	69,61	68,80	0,9	1,55	4,53	2,14
Maros	63,0	65,04	57,80	59,63	4,6	6,99	6,85	6,19
Pangkajene Kepulauan	57,6	59,25	59,36	63,50	9,9	7,01	7,05	6,91
Barru	50,4	52,63	59,47	56,73	2,3	7,68	5,60	5,38
Bone	63,9	64,94	57,98	57,30	5,0	4,36	4,55	2,82
Soppeng	57,6	56,29	60,84	63,64	2,4	2,96	2,71	2,66
Wajo	55,6	57,24	58,84	59,12	4,9	5,39	3,06	3,79
Sidenreng Rappang	54,0	53,27	49,17	56,22	6,2	6,97	3,17	4,70
Pinrang	60,1	56,30	58,35	59,14	2,8	4,85	4,41	3,04
Enrekang	68,2	68,10	70,35	67,25	1,4	1,33	1,87	1,66
Luwu	62,5	60,78	64,69	61,79	5,1	7,86	4,78	3,89
Tana Toraja	80,3	82,79	67,12	79,71	3,3	3,99	5,60	3,07
Luwu Utara	66,7	65,81	69,21	63,90	1,8	2,60	3,31	3,87
Luwu Timur	67,2	69,75	70,03	71,21	8,1	5,37	2,58	2,18
Toraja Utara	69,8	67,56	65,33	71,86	3,7	3,11	4,24	2,88
Makassar	56,9	55,20	55,23	59,49	10,9	12,02	10,59	12,19
Parepare	60,6	60,25	66,65	64,09	7,1	8,48	6,47	6,81
Palopo	58,0	54,27	59,56	58,31	8,1	12,07	10,96	11,60
Sulawesi Selatan	62,00	60,94	60,98	63,02	5,08	5,95	5,61	5,34
Indonesia	66,60	65,76	66,67	67,26	5,94	6,18	5,50	5,34

*) Tahun 2016 tidak tersedia untuk level Kabupaten/Kota

**Indikator Ketenagakerjaan Provinsi Sulawesi Selatan
Menurut Kabupaten/Kota, 2018 (Agustus)**

Kabupaten/ Kota	Angkatan Kerja			TPAK (%)	TPT (%)
	Bekerja	Pengangguran	Total		
Kepulauan Selayar	62.548	1.201	63.749	66,16	1,88
Bulukumba	185.046	6.946	191.992	63,29	3,62
Bantaeng	93.252	3.574	96.826	71,44	3,69
Jeneponto	171.931	4.975	176.906	67,71	2,81
Takalar	136.274	5.497	141.771	65,39	3,88
Gowa	350.784	17.682	368.466	67,42	4,80
Sinjai	115.549	2.521	118.070	68,80	2,14
Maros	139.816	9.233	149.049	59,63	6,19
Pangkajene Kepulauan	140.433	10.419	150.852	63,50	6,91
Barru	67.798	3.853	71.651	56,73	5,38
Bone	307.234	8.912	316.146	57,30	2,82
Soppeng	107.480	2.940	110.420	63,64	2,66
Wajo	172.382	6.782	179.164	59,12	3,79
Sidenreng Rappang	118.164	5.826	123.990	56,22	4,70
Pinrang	152.277	4.770	157.047	59,14	3,04
Enrekang	91.526	1.545	93.071	67,25	1,66
Luwu	144.859	5.866	150.725	61,79	3,89
Tana Toraja	121.371	3.841	125.212	79,71	3,07
Luwu Utara	131.306	5.291	136.597	63,90	3,87
Luwu Timur	140.865	3.145	144.010	71,21	2,18
Toraja Utara	105.863	3.144	109.007	71,86	2,88
Makassar	589.221	81.823	671.044	59,49	12,19
Parepare	61.911	4.524	66.435	64,09	6,81
Palopo	67.034	8.795	75.829	58,31	11,60
Sulawesi Selatan	3.774.924	213.105	3.988.029	63,02	5,34
Indonesia	124,01^{*)}	7,04^{*)}	128,06^{*)}	67,26	5,34

*) dalam juta jiwa

Tingkat Pengangguran Terbuka (TPT) Menurut Provinsi, 2017-2019
(periode Februari dan Agustus)

Provinsi	TPT (%)				
	2017		2018		2019
	Feb	Agst	Feb	Agst	Feb
Aceh	7,39	6,57	6,55	5,36	5,53
Sumatera Utara	6,41	5,60	5,59	5,56	5,56
Sumatera Barat	5,80	5,58	5,55	5,55	5,29
Riau	5,76	6,22	5,72	6,20	5,57
Jambi	3,67	3,87	3,65	3,86	3,62
Sumatera Selatan	3,80	4,39	4,02	4,23	3,99
Bengkulu	2,81	3,74	2,70	3,51	2,50
Lampung	4,43	4,33	4,33	4,06	3,96
Kep. Bangka Belitung	4,46	3,78	3,61	3,65	3,39
Kep. Riau	6,44	7,16	6,43	7,12	6,41
DKI Jakarta	5,36	7,14	5,34	6,24	5,13
Jawa Barat	8,49	8,22	8,16	8,17	7,73
Jawa Tengah	4,15	4,57	4,23	4,51	4,22
Di Yogyakarta	2,84	3,02	3,06	3,35	2,86
Jawa Timur	4,10	4,00	3,85	3,99	3,83
Banten	7,75	9,28	7,77	8,52	7,58
Bali	1,28	1,48	0,86	1,37	1,19
Nusa Tenggara Barat	3,86	3,32	3,38	3,72	3,27
Nusa Tenggara Timur	3,21	3,27	2,98	3,01	3,10
Kalimantan Barat	4,22	4,36	4,15	4,26	4,14
Kalimantan Tengah	3,13	4,23	3,18	4,01	3,33
Kalimantan Selatan	3,53	4,77	3,86	4,50	3,50
Kalimantan Timur	8,55	6,91	6,90	6,60	6,66
Kalimantan Utara	5,17	5,54	4,68	5,22	5,80
Sulawesi Utara	6,12	7,18	6,09	6,86	5,37
Sulawesi Tengah	2,97	3,81	3,19	3,43	3,54
Sulawesi Selatan	4,77	5,61	5,39	5,34	5,42
Sulawesi Tenggara	3,14	3,30	2,79	3,26	2,96
Gorontalo	3,65	4,28	3,62	4,03	3,47
Sulawesi Barat	2,98	3,21	2,45	3,16	1,45
Maluku	7,77	9,29	7,38	7,27	6,91
Maluku Utara	4,82	5,33	4,65	4,77	5,09
Papua Barat	7,52	6,49	5,67	6,30	5,28
Papua	3,96	3,62	2,91	3,20	3,42
Indonesia	5,33	5,50	5,13	5,34	5,01

Indeks Pembangunan Manusia (IPM) Provinsi Sulawesi Selatan Menurut Kabupaten/Kota, 2014-2018

Kabupaten/ Kota	2014	2015	2016	2017	2018	Rank IPM 2018	Laju IPM 2017-2018 (%)	Rank Laju IPM 2017- 2018
Kepulauan Selayar	63,66	64,32	64,95	65,39	66,04	22	0,99	7
Bulukumba	65,24	65,58	66,46	67,08	67,70	17	0,92	10
Bantaeng	65,77	66,20	66,59	67,27	67,76	15	0,73	18
Jeneponto	61,45	61,61	61,81	62,67	63,33	24	1,05	5
Takalar	63,53	64,07	64,96	65,48	66,07	21	0,90	11
Gowa	66,12	66,87	67,70	68,33	68,87	11	0,79	14
Sinjai	63,83	64,48	65,36	65,80	66,24	20	0,67	21
Maros	66,65	67,13	67,76	68,42	68,94	10	0,76	16
Pangkajene Kepulauan	66,16	66,65	66,86	67,25	67,71	16	0,68	20
Barru	67,94	68,64	69,07	69,56	70,05	8	0,70	19
Bone	62,09	63,11	63,86	64,16	65,04	23	1,37	2
Soppeng	64,74	65,33	65,95	66,67	67,60	19	1,39	1
Wajo	66,49	66,90	67,52	68,18	68,57	13	0,57	24
Sidenreng Rappang	68,14	69,00	69,39	69,84	70,60	7	1,09	4
Pinrang	68,92	69,24	69,42	69,9	70,62	6	1,03	6
Enrekang	69,37	70,03	70,79	71,44	72,15	5	0,99	8
Luwu	67,34	68,11	68,71	69,02	69,60	9	0,84	13
Tana Toraja	65,08	65,75	66,25	66,82	67,66	18	1,26	3
Luwu Utara	66,90	67,44	67,81	68,35	68,79	12	0,64	23
Luwu Timur	69,75	70,43	70,95	71,46	72,16	4	0,98	9
Toraja Utara	66,15	66,76	67,49	67,9	68,49	14	0,87	12
Makassar	79,35	79,94	80,53	81,13	81,73	1	0,74	17
Parepare	75,66	76,31	76,48	76,68	77,19	3	0,67	22
Palopo	75,65	76,27	76,45	76,71	77,30	2	0,77	15
Sulawesi Selatan	68,49	69,15	69,76	70,34	70,90	14	0,80	25
Nasional	68,90	69,55	70,18	70,81	71,39		0,82	

IPM Sulawesi Selatan Menurut Komponen dan Kabupaten/Kota, 2017 dan 2018

Kab/Kota	Umur Harapan Hidup (tahun)		Harapan Lama Sekolah (tahun)		Rata-rata Lama Sekolah (tahun)		Pengeluaran per Kapita Disesuaikan (ribu rupiah ppp)	
	2017	2018	2017	2018	2017	2018	2017	2018
	Kepulauan Selayar	67,82	68,03	12,45	12,46	7,18	7,40	8.436
Bulukumba	66,96	67,27	12,65	12,79	7,16	7,34	10.217	10.331
Bantaeng	69,90	70,11	11,99	12,01	6,45	6,47	10.751	11.153
Jeneponto	65,65	65,89	11,93	11,95	5,98	6,21	8.747	8.957
Takalar	66,38	66,64	12,21	12,22	6,77	6,91	9.845	10.134
Gowa	69,95	70,11	13,04	13,29	7,74	7,75	9.009	9.179
Sinjai	66,61	66,83	12,84	12,85	7,28	7,29	8.816	9.098
Maros	68,60	68,74	12,97	12,99	7,42	7,43	10.121	10.558
Pangkajene Kepulauan	65,86	66,12	12,40	12,41	7,48	7,49	10.837	11.197
Barru	68,30	68,60	13,55	13,56	7,85	7,86	10.285	10.622
Bone	66,22	66,5	12,43	12,67	6,77	6,97	8.470	8.686
Soppeng	68,72	69,02	12,33	12,57	7,42	7,63	9.035	9.291
Wajo	66,52	66,79	13,09	13,11	6,78	6,79	11.770	12.057
Sidenreng Rappang	68,82	69,15	12,90	12,91	7,52	7,79	11.523	11.834
Pinrang	68,68	68,98	13,19	13,20	7,54	7,84	11.279	11.508
Enrekang	70,38	70,55	13,66	13,68	8,43	8,68	10.359	10.683
Luwu	69,60	69,84	13,28	13,30	7,89	7,97	9.381	9.705
Tana Toraja	72,56	72,80	13,25	13,50	7,93	7,94	6.801	7.087
Luwu Utara	67,61	67,90	12,38	12,39	7,52	7,53	11.101	11.429
Luwu Timur	69,79	70,03	12,79	12,81	8,20	8,45	12.030	12.346
Toraja Utara	72,94	73,09	13,34	13,35	7,73	7,76	7.457	7.783
Makassar	71,51	71,70	15,18	15,55	11,08	11,09	16.367	16.597
Parepare	70,69	70,88	14,46	14,47	10,09	10,29	13.078	13.303
Palopo	70,30	70,49	15,05	15,06	10,33	10,51	12.319	12.662
Sulsel	69,84	70,08	13,28	13,34	7,95	8,02	10.489	10.814
Nasional	71,06	71,20	12,85	12,91	8,10	8,17	10.664	11.059

Indeks Pembangunan Manusia (IPM) Indonesia Menurut Provinsi, 2013-2018

Provinsi	Tahun						Rank IPM 2018	Laju IPM 2017-2018 (%)	Rank Laju IPM 2017-2018
	2013	2014	2015	2016	2017	2018			
Aceh	68,30	68,81	69,45	70,00	70,60	71,19	11	0,84	22
Sumatera Utara	68,36	68,87	69,51	70,00	70,57	71,18	12	0,86	19
Sumatera Barat	68,91	69,36	69,98	70,73	71,24	71,73	9	0,69	31
Riau	69,91	70,33	70,84	71,20	71,79	72,44	6	0,91	17
Jambi	67,76	68,24	68,89	69,62	69,99	70,65	17	0,94	16
Sumatera Selatan	66,16	66,75	67,46	68,24	68,86	69,39	23	0,77	26
Bengkulu	67,50	68,06	68,59	69,33	69,95	70,64	18	0,99	13
Lampung	65,73	66,42	66,95	67,65	68,25	69,02	24	1,13	5
Kep. Bangka Belitung	67,92	68,27	69,05	69,55	69,99	70,67	16	0,97	14
Kep. Riau	73,02	73,40	73,75	73,99	74,45	74,84	4	0,52	33
DKI Jakarta	78,08	78,39	78,99	79,60	80,06	80,47	1	0,51	34
Jawa Barat	68,25	68,8	69,50	70,05	70,69	71,30	10	0,86	20
Jawa Tengah	68,02	68,78	69,49	69,98	70,52	71,12	13	0,85	21
Di Yogyakarta	76,44	76,81	77,59	78,38	78,89	79,53	2	0,81	24
Jawa Timur	67,55	68,14	68,95	69,74	70,27	70,77	15	0,71	30
Banten	69,47	69,89	70,27	70,96	71,42	71,95	8	0,74	29
Bali	72,09	72,48	73,27	73,65	74,30	74,77	5	0,63	32
Nusa Tenggara Barat	63,76	64,31	65,19	65,81	66,58	67,30	29	1,08	7
Nusa Tenggara Timur	61,68	62,26	62,67	63,13	63,73	64,39	32	1,04	10
Kalimantan Barat	64,30	64,89	65,59	65,88	66,26	66,98	30	1,09	6
Kalimantan Tengah	67,41	67,77	68,53	69,13	69,79	70,42	21	0,90	18
Kalimantan Selatan	67,17	67,63	68,38	69,05	69,65	70,17	22	0,75	28
Kalimantan Timur	73,21	73,82	74,17	74,59	75,12	75,83	3	0,95	15
Kalimantan Utara	67,99	68,64	68,76	69,20	69,84	70,56	20	1,03	11
Sulawesi Utara	69,49	69,96	70,39	71,05	71,66	72,20	7	0,75	27
Sulawesi Tengah	65,79	66,43	66,76	67,47	68,11	68,88	25	1,13	4
Sulawesi Selatan	67,92	68,49	69,15	69,76	70,34	70,90	14	0,80	25
Sulawesi Tenggara	67,55	68,07	68,75	69,31	69,86	70,61	19	1,07	8
Gorontalo	64,70	65,17	65,86	66,29	67,01	67,71	28	1,04	9
Sulawesi Barat	61,53	62,24	62,96	63,60	64,30	65,10	31	1,24	2
Maluku	66,09	66,74	67,05	67,60	68,19	68,87	26	1,00	12
Maluku Utara	64,78	65,18	65,91	66,63	67,20	67,76	27	0,83	23
Papua Barat	60,91	61,28	61,73	62,21	62,99	63,74	33	1,19	3
Papua	56,25	56,75	57,25	58,05	59,09	60,06	34	1,64	1
INDONESIA	68,31	68,90	69,55	70,18	70,81	71,39		0,82	

**Indeks Pembangunan Manusia (IPM) Indonesia
Menurut Provinsi dan Komponennya, 2017 dan 2018**

Provinsi	Umur Harapan Hidup (tahun)		Harapan Lama Sekolah (tahun)		Rata-rata Lama Sekolah (tahun)		Pengeluaran per Kapita Disesuaikan (ribu rupiah ppp)	
	2017	2018	2017	2018	2017	2018	2017	2018
Aceh	69,52	69,64	14,13	14,27	8,98	9,09	8.957	9.186
Sumatera Utara	68,37	68,61	13,10	13,14	9,25	9,34	10.036	10.391
Sumatera Barat	68,78	69,01	13,94	13,95	8,72	8,76	10.306	10.638
Riau	70,99	71,19	13,03	13,11	8,76	8,92	10.677	10.968
Jambi	70,76	70,89	12,87	12,90	8,15	8,23	9.880	10.357
Sumatera Selatan	69,18	69,41	12,35	12,36	7,99	8,00	10.220	10.652
Bengkulu	68,59	68,84	13,57	13,58	8,47	8,61	9.778	10.162
Lampung	69,95	70,18	12,46	12,61	7,79	7,82	9.413	9.858
Kep. Bangka Belitung	69,95	70,18	11,83	11,87	7,78	7,84	12.066	12.666
Kep. Riau	69,48	69,64	12,81	12,82	9,79	9,81	13.566	13.976
DKI Jakarta	72,55	72,67	12,86	12,95	11,02	11,05	17.707	18.128
Jawa Barat	72,47	72,66	12,42	12,45	8,14	8,15	10.285	10.790
Jawa Tengah	74,08	74,18	12,57	12,63	7,27	7,35	10.377	10.777
Di Yogyakarta	74,74	74,82	15,42	15,56	9,19	9,32	13.521	13.946
Jawa Timur	70,80	70,97	13,09	13,10	7,34	7,39	10.973	11.380
Banten	69,49	69,64	12,78	12,85	8,53	8,62	11.659	11.994
Bali	71,46	71,68	13,21	13,23	8,55	8,65	13.573	13.886
Nusa Tenggara Barat	65,55	65,87	13,46	13,47	6,90	7,03	9.877	10.284
Nusa Tenggara Timur	66,07	66,38	13,07	13,10	7,15	7,30	7.350	7.566
Kalimantan Barat	69,92	70,18	12,50	12,55	7,05	7,12	8.472	8.860
Kalimantan Tengah	69,59	69,64	12,45	12,55	8,29	8,37	10.492	10.931
Kalimantan Selatan	68,02	68,23	12,46	12,50	7,99	8,00	11.600	12.062
Kalimantan Timur	73,70	73,96	13,49	13,67	9,36	9,48	11.612	11.917
Kalimantan Utara	72,47	72,50	12,79	12,82	8,62	8,87	8.643	8.943
Sulawesi Utara	71,04	71,26	12,66	12,68	9,14	9,24	10.422	10.731
Sulawesi Tengah	67,32	67,78	13,04	13,13	8,29	8,52	9.311	9.488
Sulawesi Selatan	69,84	70,08	13,28	13,34	7,95	8,02	10.489	10.814
Sulawesi Tenggara	70,47	70,72	13,36	13,53	8,46	8,69	9.094	9.262
Gorontalo	67,14	67,45	13,01	13,03	7,28	7,46	9.532	9.839
Sulawesi Barat	64,34	64,58	12,48	12,59	7,31	7,50	8.736	9.051
Maluku	65,40	65,59	13,91	13,92	9,38	9,58	8.433	8.721
Maluku Utara	67,54	67,80	13,56	13,62	8,61	8,72	7.792	7.980
Papua Barat	65,32	65,55	12,47	12,53	7,15	7,27	7.493	7.816
Papua	65,14	65,36	10,54	10,83	6,27	6,52	6.996	7.159
Indonesia	71,06	71,20	12,85	12,91	8,10	8,17	10.664	11.059

**Indeks Pembangunan Gender (IPG) Provinsi Sulawesi Selatan
Menurut Kabupaten/Kota, 2013-2018^{*)}**

Kabupaten/ Kota	2013	2014	2015	2017	2018		
					IPM laki-laki	IPM Perempuan	IPG
Kepulauan Selayar	91,16	91,37	91,82	90,97	66,04	65,28	91,96
Bulukumba	94,46	95,74	96,08	96,56	67,70	67,64	96,45
Bantaeng	96,62	96,86	96,38	95,28	67,76	65,69	95,30
Jeneponto	88,85	90,16	90,17	90,94	63,33	62,02	91,30
Takalar	85,57	86,91	87,37	86,76	66,07	61,53	87,24
Gowa	85,24	87,85	87,92	87,69	68,87	64,26	87,24
Sinjai	98,51	98,52	98,61	98,01	66,24	66,10	98,13
Maros	88,21	88,61	88,84	88,91	68,94	65,58	88,93
Pangkajene Kepulauan	89,45	89,74	89,75	89,26	67,71	65,16	89,80
Barru	95,11	95,36	95,02	95,51	70,05	69,53	95,44
Bone	90,71	91,37	91,93	92,65	65,04	63,80	92,95
Soppeng	98,90	98,96	98,42	97,43	67,60	67,25	97,25
Wajo	88,28	88,86	89,10	89,90	68,57	65,93	90,04
Sidenreng Rappang	90,46	91,50	91,51	92,21	70,60	68,55	91,90
Pinrang	93,11	94,89	94,73	95,44	70,62	69,65	95,45
Enrekang	98,00	98,08	97,95	98,12	72,15	71,33	97,99
Luwu	91,69	91,88	91,89	92,52	69,60	67,46	92,28
Tana Toraja	85,98	86,38	86,57	87,18	67,66	63,74	87,86
Luwu Utara	88,21	88,55	88,68	88,87	68,79	64,42	88,94
Luwu Timur	88,61	89,02	89,31	89,49	72,16	68,64	89,38
Toraja Utara	84,61	85,04	85,61	86,03	68,49	62,89	86,38
Makassar	93,40	93,58	93,96	94,70	81,73	79,35	94,53
Parepare	97,05	97,27	97,29	97,47	77,19	76,46	96,87
Palopo	95,66	96,81	97,20	97,57	77,30	76,86	97,75
Sulawesi Selatan	92,34	92,60	92,92	92,84	70,90	69,53	92,84
Nasional	90,19	90,34	91,03	90,96	75,43	68,63	90,99

*) Tahun 2016 tidak tersedia untuk level Kabupaten/Kota

**Indeks Pemberdayaan Gender (IDG) Provinsi Sulawesi Selatan
Menurut Kabupaten/Kota, 2015-2018^{*)}**

Kabupaten/ Kota	2015	2017	2018			IDG
			Keterlibatan perempuan di Parlemen (%)	Perempuan sbg Tenaga Profesional (%)	Sumbangan Pendapatan Perempuan (%)	
Kepulauan Selayar	62,75	64,74	16,00	56,49	31,54	64,69
Bulukumba	63,74	67,16	17,50	59,46	33,46	66,78
Bantaeng	79,24	77,74	33,33	54,97	36,73	80,53
Jeneponto	67,39	67,93	25,00	51,85	31,39	72,37
Takalar	68,87	66,60	30,00	62,00	27,96	70,55
Gowa	67,99	69,01	8,89	53,14	33,38	61,06
Sinjai	69,69	72,56	23,33	59,15	32,95	70,24
Maros	64,55	65,16	20,00	50,57	26,22	65,48
Pangkajene Kepulauan	57,28	56,96	8,57	61,72	31,54	56,20
Barru	64,62	63,54	28,00	52,20	25,70	69,24
Bone	62,49	62,75	13,33	55,40	31,92	63,16
Soppeng	65,76	69,35	26,67	57,89	33,36	73,75
Wajo	59,72	60,62	17,50	62,91	26,73	61,07
Sidenreng Rappang	49,16	49,02	5,71	54,95	28,96	52,71
Pinrang	59,02	59,61	10,00	58,46	34,48	61,73
Enrekang	58,59	58,68	6,67	55,56	36,23	59,36
Luwu	62,47	61,61	11,43	59,95	36,41	63,58
Tana Toraja	73,38	73,99	20,00	56,64	41,07	74,14
Luwu Utara	43,74	44,98	5,71	48,60	20,12	46,24
Luwu Timur	45,72	45,96	3,33	47,22	22,78	46,06
Toraja Utara	57,80	56,04	5,71	57,60	34,26	56,15
Makassar	69,21	68,73	14,00	45,17	34,86	67,89
Parepare	61,86	61,56	16,00	53,51	31,74	66,62
Palopo	70,91	70,85	24,00	52,52	34,20	74,87
Sulawesi Selatan	67,98	70,57	19,05	52,91	31,83	69,14
Nasional	70,83	71,74	17,32	47,02	36,70	72,10

*) Tahun 2016 tidak tersedia untuk level Kabupaten/Kota

<https://sulsesel.bps.go.id>

Halaman ini sengaja dikosongkan

Ekonomi & Perdagangan

Pertumbuhan Ekonomi Sulawesi Selatan, 2014-2018 (persen)

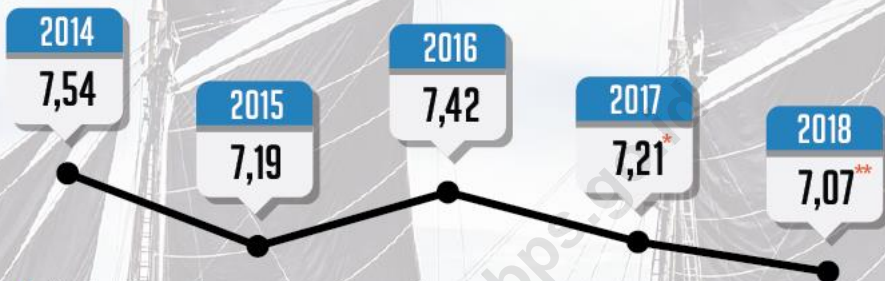

*] Angka Sementara
**] Angka Sangat Sementara



Pertumbuhan Ekonomi Menurut Lapangan Usaha (persen)

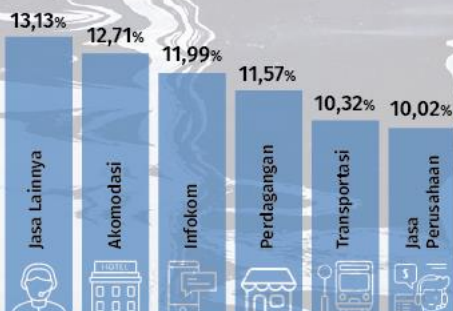

Pertumbuhan Ekonomi Menurut Pengeluaran (persen)

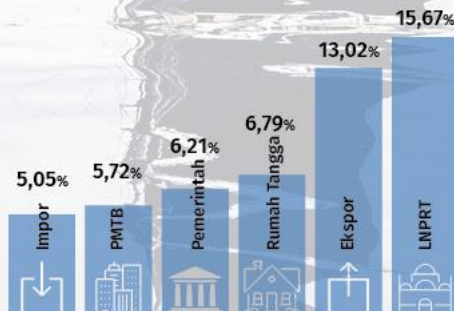

<https://sulsel.bps.go.id>

Halaman ini sengaja dikosongkan

PDRB, Pertumbuhan Ekonomi, dan Distribusinya Menurut Lapangan Usaha Tahun Dasar 2010 Provinsi Sulawesi Selatan, 2018^{*)}

	Lapangan Usaha	PDRB (Miliar Rp)		Laju Pertumbuhan Ekonomi (%)	Distribusi (%)
		ADHB	ADHK		
1.	Pertanian, Kehutanan, dan Perikanan	104.013,04	64.874,40	5,32	22,50
2.	Pertambangan dan Penggalian	22.698,25	16.778,09	1,05	4,91
3.	Industri Pengolahan	59.445,26	40.788,01	0,94	12,86
4.	Pengadaan Listrik, Gas dan Produksi Es	300,09	292,44	7,26	0,06
5.	Pengadaan Air, Pengelolaan Sampah dan Daur Ulang	467,20	366,97	6,51	0,10
6.	Konstruksi	62.598,69	37.872,19	8,60	13,54
7.	Perdagangan Besar dan Eceran, Reparasi Mobil dan Sepeda Motor	66.440,94	47.132,15	11,57	14,37
8.	Transportasi dan Pergudangan;	19.757,15	11.777,68	10,32	4,27
9.	Penyediaan Akomodasi dan Makan Minum	6.532,74	4.612,02	12,71	1,41
10.	Informasi dan Komunikasi	22.779,85	21.028,66	11,99	4,93
11.	Jasa Keuangan dan Asuransi	17.281,91	10.754,89	4,67	3,74
12.	Real Estate	17.144,39	10.695,90	4,63	3,71
13.	Jasa Perusahaan	2.106,30	1.363,67	10,02	0,46
14.	Administrasi Pemerintahan, Pertahanan dan Jaminan Sosial Wajib	20.654,25	13.114,34	9,96	4,47
15.	Jasa Pendidikan	24.425,95	17.217,12	9,77	5,28
16.	Jasa Kesehatan dan Kegiatan Sosial	9.187,59	6.208,38	8,59	1,99
17.	Jasa Lainnya	6.508,35	4.366,71	13,13	1,41
	PDRB	462.341,96	309.243,63	7,07	100,00
	PDB Indonesia	14.837,36^{**)}	10.425,32^{**)}	5,17	

*) Angka Sangat Sementara

**) dalam triliun rupiah

Catatan : PDRB ini menggunakan tahun dasar 2010 berbasis SNA 2008

PDRB Sulawesi Selatan Menurut Lapangan Usaha Atas Dasar Harga Berlaku dan Harga Konstan 2010 (miliar rupiah) dan Laju Pertumbuhannya (%), Triwulan I dan II-2019^{*)}

Lapangan Usaha	ADHB		ADHK		Laju Pertumbuhan	
	Trw I-2019	Trw II-2019	Trw I-2019	Trw II-2019	q to q	y on y
1 Pertanian, Kehutanan, dan Perikanan	25.639,45	28.994,05	15.894,50	18.045,30	13,53	5,44
2 Pertambangan dan Penggalian	5.017,74	5.808,04	3.890,72	4.318,96	11,01	1,47
3 Industri Pengolahan	15.972,94	16.129,08	10.807,48	10.803,39	-0,04	11,26
4 Pengadaan Listrik, Gas	75,24	77,80	73,36	75,93	3,51	5,81
5 Pengadaan Air	120,48	124,88	93,60	97,05	3,68	3,00
6 Konstruksi	16.273,56	17.182,03	9.409,33	9.909,39	5,31	8,13
7 Perdagangan Besar dan Eceran, dan Reparasi Mobil dan Sepeda Motor	16.903,21	19.023,36	11.742,53	13.108,77	11,63	10,06
8 Transportasi dan Pergudangan	5.220,40	5.248,02	2.871,78	2.923,14	1,79	-1,00
9 Penyediaan Akomodasi dan Makan Minum	1.651,13	1.751,06	1.153,21	1.209,95	4,92	5,59
10 Informasi dan Komunikasi	6.129,72	6.210,62	5.619,48	5.754,26	2,40	13,24
11 Jasa Keuangan	4.326,25	4.494,92	2.649,16	2.723,67	2,81	-2,27
12 Real Estate	4.456,20	4.525,16	2.742,93	2.774,91	1,17	5,21
13 Jasa Perusahaan	540,36	572,26	347,54	364,12	4,77	8,62
14 Administrasi Pemerintahan, Pertahanan dan Jaminan Sosial Wajib	5.358,86	6.211,48	3.337,79	3.663,89	9,77	12,64
15 Jasa Pendidikan	6.271,75	6.369,32	4.380,74	4.432,09	1,17	6,74
16 Jasa Kesehatan dan Kegiatan Sosial	2.451,99	2.510,71	1.629,86	1.656,61	1,64	7,48
17 Jasa lainnya	1.703,74	1.794,46	1.125,39	1.180,14	4,86	10,41
PDRB	118.113,03	127.027,24	77.769,41	83.041,56	6,78	7,46
PDB Indonesia	3.783,7^{*)}	3.963,5^{**)}	2.625,1^{*)}	2.735,2^{**)}	4,20	5,05

*) Angka Sangat Sementara

**) dalam triliun rupiah

Catatan : PDRB ini menggunakan tahun dasar 2010 berbasis SNA 2008

**PDRB, Pertumbuhan Ekonomi, dan Distribusinya Menurut Pengeluaran
Tahun Dasar 2010 Provinsi Sulawesi Selatan, 2018^{*)}**

	Lapangan Usaha	PDRB (Miliar Rp)		Laju Pertumbuhan Ekonomi (%)	Distribusi (%)
		ADHB	ADHK		
1	Pengeluaran Konsumsi Rumahtangga	251.147,50	160.726,18	6,79	54,32
2	Pengeluaran Konsumsi LNPRT	6.145,46	3.764,85	15,67	1,33
3	Pengeluaran Konsumsi Pemerintah	44.827,51	27.346,39	6,21	9,70
4	Pembentukan Modal Tetap Domestik Bruto	171.943,70	118.819,80	5,72	37,19
5	Perubahan Inventori	1.539,20	866,77	-	0,33
6	Ekspor Barang dan Jasa	74.324,29	45.652,34	13,02	16,08
7	Dikurangi Impor Barang dan Jasa	87.585,71	47.932,70	5,05	18,94
	PDRB	462.341,96	309.243,63	7,07	100,00
	PDB Indonesia	14.837,36^{**)}	10.425,32^{**)}	5,17	

*) Angka Sangat Sementara

***) dalam triliun rupiah

PDRB Sulawesi Selatan Menurut Pengeluaran Atas Dasar Harga Berlaku dan Harga Konstan 2010 (miliar rupiah) dan Laju Pertumbuhannya (%), Triwulan II-2019^{*)}

Lapangan Usaha	ADHB		ADHK		Laju Pertumbuhan		
	Trw I-2019	Trw II-2019	Trw I-2019	Trw II-2019	q to q	y on y	
1	Pengeluaran Konsumsi Rumahtangga	66.505,42	69.012,95	41.650,02	42.807,35	2,93	7,45
2	Pengeluaran Konsumsi LNPRT	2.253,31	2.535,97	1.341,93	1.494,04	11,33	51,69
3	Pengeluaran Konsumsi Pemerintah	7.767,48	13.497,60	4.627,26	7.721,50	66,87	17,69
4	Pembentukan Modal Tetap Domestik Bruto	43.759,97	46.224,14	29.406,24	30.926,62	5,17	4,90
5	Perubahan Inventori	232,28	234,80	265,28	267,14	-	-
6	Ekspor Barang dan Jasa	19.005,75	20.588,82	10.924,74	11.663,45	6,76	8,98
7	Dikurangi Impor Barang dan Jasa	21.411,18	25.067,05	10.446,05	11.901,54	13,93	6,69
	PDRB	118.113,03	127.027,24	77.769,41	83.041,56	6,78	7,46
	PDB Indonesia	3.783,7^{*)}	3.963,5^{**)}	2.625,1^{*)}	2.735,2^{**)}	4,20	5,05

*) Angka Sangat Sementara

***) dalam triliun rupiah

Catatan : PDRB ini menggunakan tahun dasar 2010 berbasis SNA 2008

PDRB Perkapita (Atas Dasar Harga Berlaku) Sulawesi Selatan, 2014-2018

Uraian	2014	2015	2016	2017 ^{*)}	2018 ^{**)}
Sulawesi Selatan					
- Nilai (Juta rupiah)	35,34	39,95	43,86	47,93	52,85
- Nilai (US\$)	2,997,75	2,982,86	3.296,04	3.582,42	3.711,76
Indonesia					
- Nilai (Juta rupiah)	41,92	45,12	47,96	51,89	56,00
- Nilai (US\$)	3,531,85	3,372,9	3,603,6	3,876,3	3.927,0

^{*)} Angka Sementara

^{**)} Angka Sangat Sementara

Pertumbuhan Ekonomi (%) Sulawesi Selatan dan Indonesia, 2011- Triwulan 2 2019 (c to c)

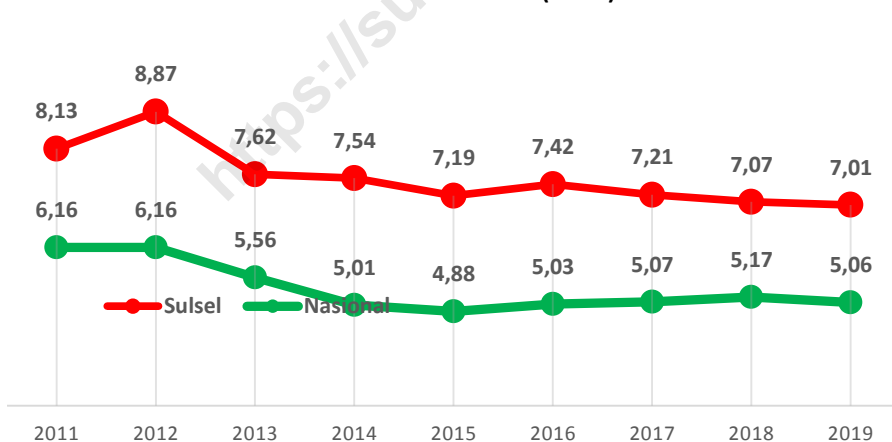

PDRB Sulawesi Selatan Menurut Kabupaten/Kota Atas Dasar Harga Berlaku dan Konstan 2010, Tahun 2017-2018 (miliar rupiah)

No	Kabupaten /Kota	Atas Dasar Harga Berlaku		Atas Dasar Harga Konstan	
		2017 ^{*)}	2018 ^{**)}	2017 ^{*)}	2018 ^{**)}
1	Kepulauan Selayar	5.223,20	5.850,86	3.147,39	3.423,43
2	Bulukumba	12.068,74	13.193,58	7.730,91	8.120,98
3	Bantaeng	6.942,46	7.765,07	4.694,16	5.073,40
4	Jeneponto	8.614,60	9.413,98	5.963,56	6.339,36
5	Takalar	8.559,00	9.322,84	5.803,94	6.190,18
6	Gowa	17.192,66	19.063,89	11.971,36	12.822,68
7	Sinjai	9.168,00	10.226,80	6.218,64	6.684,17
8	Maros	19.440,01	21.310,22	12.768,32	13.558,75
9	Pangkajene Kepulauan	22.293,95	23.944,47	15.433,50	16.168,64
10	Barru	5.961,95	6.612,21	4.169,98	4.465,24
11	Bone	29.319,72	33.097,73	18.970,53	20.659,27
12	Soppeng	8.876,21	10.001,46	6.007,46	6.497,18
13	Wajo	17.832,17	18.709,04	12.225,77	12.356,75
14	Sidenreng Rappang	11.914,88	12.937,37	7.688,83	8.075,03
15	Pinrang	16.360,56	18.085,30	11.212,62	11.987,22
16	Enrekang	6.360,51	6.702,61	4.166,40	4.296,27
17	Luwu	13.026,83	14.424,46	8.567,87	9.155,16
18	Tana Toraja	6.054,91	6.819,71	3.940,52	4.253,02
19	Luwu Utara	10.787,08	11.964,80	7.081,17	7.677,60
20	Luwu Timur	18.497,97	20.927,20	15.318,72	15.845,10
21	Toraja Utara	7.720,94	8.695,88	4.421,68	4.780,43
22	Makassar	142.448,70	160.207,66	103.826,16	112.568,41
23	Parepare	6.092,58	6.602,52	4.394,32	4.639,45
24	Palopo	6.514,94	7.285,14	4.745,90	5.102,99
	Sulawesi Selatan	415.744,89	462.341,96	288.814,17	309.243,63

*) Angka Sementara untuk kabupaten/kota, angka tetap untuk provinsi

***) Angka Sangat Sementara untuk kabupaten/kota, angka sementara untuk provinsi

**Laju Pertumbuhan Ekonomi Menurut Kabupaten/Kota
Di Provinsi Sulawesi Selatan Atas Dasar Harga Konstan, 2013-2018 (Persen)**

No	Kabupaten /Kota	Pertumbuhan per Tahun					
		2013	2014	2015	2016	2017 ^{*)}	2018 ^{**)}
1	Kepulauan Selayar	8,18	9,01	8,83	7,35	7,61	8,77
2	Bulukumba	7,77	8,54	5,62	6,79	6,89	5,05
3	Bantaeng	9,00	8,33	6,64	7,39	7,31	8,08
4	Jeneponto	6,64	7,93	6,54	8,37	8,25	6,30
5	Takalar	8,80	9,76	8,42	9,61	7,37	6,65
6	Gowa	9,42	7,17	6,79	7,61	7,21	7,11
7	Sinjai	7,79	6,98	7,55	7,09	7,23	7,49
8	Maros	6,28	4,73	8,44	9,50	6,81	6,19
9	Pangkajene Kepulauan	9,33	10,41	7,63	8,31	6,60	4,76
10	Barru	7,87	7,35	6,32	6,01	6,48	7,08
11	Bone	6,30	9,53	8,30	9,01	8,41	8,90
12	Soppeng	7,23	6,89	5,11	8,14	8,29	8,15
13	Wajo	6,92	9,67	7,06	4,98	5,21	1,07
14	Sidenreng Rappang	6,93	7,87	8,03	8,81	7,09	5,02
15	Pinrang	7,27	8,11	8,24	7,44	7,84	6,91
16	Enrekang	5,84	5,99	6,91	7,64	6,84	3,12
17	Luwu	7,74	8,81	7,26	7,88	6,79	6,85
18	Tana Toraja	7,19	6,80	6,85	7,32	7,47	7,93
19	Luwu Utara	7,39	8,82	6,67	7,49	7,60	8,42
20	Luwu Timur	6,30	8,10	6,42	1,58	3,07	3,44
21	Toraja Utara	9,70	7,64	7,76	8,04	8,22	8,11
22	Makassar	8,55	7,39	7,55	8,03	8,20	8,42
23	Parepare	7,95	6,33	6,30	6,87	6,97	5,58
24	Palopo	8,02	7,05	6,47	6,95	7,17	7,52
Sulawesi Selatan		7,62	7,54	7,19	7,42	7,21	7,07

*) Angka Sementara untuk kabupaten/kota, angka tetap untuk provinsi

**) Angka Sangat Sementara untuk kabupaten/kota, angka sementara untuk provinsi

**Peranan PDRB Menurut Kabupaten/Kota Atas Dasar Harga Berlaku,
2010 dan 2018 (Persen)**

No.	Kabupaten/Kota	Peranan/Share		Rank Share	
		2010	2018 ^{**)}	2010	2018 ^{**)}
1	Kepulauan Selayar	1,05	1,26	24	24
2	Bulukumba	2,76	2,85	10	10
3	Bantaeng	1,57	1,68	18	18
4	Jeneponto	2,07	2,03	15	15
5	Takalar	1,93	2,01	16	16
6	Gowa	4,15	4,12	7	6
7	Sinjai	2,20	2,21	13	13
8	Maros	4,26	4,60	6	4
9	Pangkajene Kepulauan	5,04	5,17	4	3
10	Barru	1,49	1,43	21	22
11	Bone	6,44	7,15	3	2
12	Soppeng	2,16	2,16	14	14
13	Wajo	4,38	4,04	5	7
14	Sidenreng Rappang	2,58	2,79	11	11
15	Pinrang	3,84	3,90	8	8
16	Enrekang	1,52	1,46	20	21
17	Luwu	2,98	3,11	9	9
18	Tana Toraja	1,39	1,47	23	20
19	Luwu Utara	2,48	2,58	12	12
20	Luwu Timur	6,89	4,52	2	5
21	Toraja Utara	1,46	1,88	22	17
22	Makassar	34,10	34,59	1	1
23	Parepare	1,55	1,43	19	23
24	Palopo	1,70	1,57	17	19
Sulawesi Selatan		100,00	100,00		

****)** Angka Sangat Sementara

**PDRB Perkapita Menurut Kabupaten/Kota Atas Dasar Harga Berlaku, 2013-2018
(Juta Rupiah)**

No	Kabupaten /Kota	PDRB Perkapita					
		2013	2014	2015	2016	2017 ^{*)}	2018 ^{**)}
1	Kepulauan Selayar	22,64	27,14	31,86	35,61	39,27	43,57
2	Bulukumba	17,75	20,54	23,31	26,18	29,03	31,54
3	Bantaeng	24,03	27,23	30,42	34,05	37,41	41,61
4	Jeneponto	15,01	17,42	19,69	22,00	23,94	26,02
5	Takalar	17,83	20,73	23,78	26,75	29,21	31,51
6	Gowa	15,39	16,98	19,03	21,11	22,98	25,06
7	Sinjai	23,85	27,42	31,57	34,65	38,01	42,14
8	Maros	36,07	40,11	45,94	52,11	56,12	60,92
9	Pangkajene Kepulauan	43,39	49,86	56,94	62,94	67,60	71,98
10	Barru	22,64	26,03	28,87	31,78	34,51	38,08
11	Bone	22,79	26,90	31,36	35,21	39,04	43,84
12	Soppeng	23,95	27,35	30,27	35,00	39,19	44,10
13	Wajo	29,77	34,84	38,45	41,94	45,08	47,15
14	Sidenreng Rappang	24,48	28,08	32,12	36,76	40,24	43,25
15	Pinrang	27,38	31,22	35,83	39,87	43,95	48,28
16	Enrekang	20,98	23,37	26,20	29,27	31,28	32,72
17	Luwu	22,34	25,98	29,59	33,57	36,56	40,16
18	Tana Toraja	16,28	18,79	21,43	23,80	26,15	29,29
19	Luwu Utara	21,32	25,30	28,73	32,06	35,02	38,54
20	Luwu Timur	63,35	70,63	69,73	67,68	64,26	71,22
21	Toraja Utara	19,02	22,46	26,10	30,03	33,80	37,84
22	Makassar	62,75	70,24	78,94	87,39	95,67	106,23
23	Parepare	29,15	32,39	36,50	39,47	42,88	45,94
24	Palopo	26,00	28,80	31,68	34,16	36,83	40,32
	Sulawesi Selatan	31,03	35,34	39,95	43,86	47,93	52,71

*) Angka Sementara untuk kabupaten/kota, angka tetap untuk provinsi

**) Angka Sangat Sementara untuk kabupaten/kota, angka sementara untuk provinsi

PDRB Seri 2010, Pertumbuhan Ekonomi, Distribusi, dan PDRB Perkapita Menurut Provinsi, 2018^{*)}

Provinsi	PDRB (Miliar Rp)		Laju Pertumbuhan Ekonomi (%)	Distribusi (%)	PDRB Perkapita (Juta Rp)
	ADHB	ADHK			
Aceh	155.912,32	126.824,49	4,61	1,04	29,73
Sumatera Utara	741.192,69	512.765,63	5,18	4,95	51,20
Sumatera Barat	230.528,81	163.995,27	5,14	1,54	42,60
Riau	755.274,28	482.087,22	2,34	5,04	112,43
Jambi	208.378,56	142.995,28	4,71	1,39	59,08
Sumatera Selatan	419.723,11	298.569,36	6,04	2,80	50,02
Bengkulu	66.412,89	44.171,16	4,99	0,44	34,08
Lampung	333.681,43	232.214,28	5,25	2,23	39,83
Kep. Bangka Belitung	73.069,31	52.212,09	4,45	0,49	51,02
Kep. Riau	249.076,91	173.689,13	4,56	1,66	114,53
Sumatera	3.233.250,32	2.229.523,88	4,54	21,58	56,03
DKI Jakarta	2.599.173,75	1.736.195,62	6,17	17,35	249,25
Jawa Barat	1.962.231,58	1.419.689,12	5,64	13,10	40,48
Jawa Tengah	1.268.700,96	941.283,28	5,32	8,47	36,93
DI Yogyakarta	129.877,46	98.026,56	6,20	0,87	34,01
Jawa Timur	2.189.783,69	1.563.756,37	5,50	14,62	55,41
Banten	614.906,61	433.884,32	5,81	4,10	49,07
Jawa	8.764.674,06	6.192.835,26	5,72	58,51	58,77
Bali	234.430,72	154.150,98	6,35	1,56	54,40
Nusa Tenggara Barat	123.871,68	90.323,42	-4,56	0,83	24,40
Nusa Tenggara Timur	99.087,25	65.941,41	5,13	0,66	18,49
Bali & Nusa Tenggara	457.389,66	310.415,81	2,68	3,05	31,02
Kalimantan Barat	194.032,85	130.584,09	5,06	1,30	38,92
Kalimantan Tengah	138.740,72	94.595,74	5,64	0,93	53,10
Kalimantan Selatan	171.935,75	128.106,38	5,13	1,15	41,31
Kalimantan Timur	632.532,13	461.931,79	2,03	4,22	178,55
Kalimantan Utara	86.058,87	57.825,84	6,04	0,57	126,04
Kalimantan	1.223.300,33	873.043,84	3,57	8,17	76,73
Sulawesi Utara	119.543,61	84.258,69	6,01	0,80	48,31
Sulawesi Tengah	150.636,32	103.617,69	6,30	1,01	50,18
Sulawesi Selatan	462.341,95	309.243,63	7,07	3,09	52,85
Sulawesi Tenggara	118.092,65	88.328,52	6,42	0,79	45,01
Gorontalo	37.736,27	26.722,59	6,51	0,25	32,36
Sulawesi Barat	43.545,47	31.176,59	6,23	0,29	32,49
Sulawesi	931.896,29	643.347,71	6,65	6,22	48,15
Maluku	43.064,61	29.465,36	5,94	0,29	24,62
Maluku Utara	36.497,64	25.050,12	7,92	0,24	29,95
Papua Barat	79.644,47	60.453,56	6,24	0,53	84,60
Papua	210.659,81	159.728,92	7,33	1,41	63,83
Maluku & Papua	369.866,54	274.697,97	5,28	2,47	51,30
INDONESIA (PDB)	14.837,4^{**)}	10.425,3^{**)}	5,17		56,00

*) Angka Sangat Sementara

**) Triliun Rupiah

Inflasi

Indeks Harga Konsumen dan Inflasi Bulanan Sulawesi Selatan dan Indonesia, 2018-2019 (2012=100)

Bulan	IHK				Inflasi M to M^1)			
	2018		2019		2018		2019	
	Sulsel	Indo.	Sulsel	Indo.	Sulsel	Indo.	Sulsel	Indo.
Jan	132,35	132,10	136,61	135,83	0,81	0,62	0,53	0,32
Feb	132,66	132,32	136,36	135,72	0,23	0,17	-0,19	-0,08
Mar	132,57	132,58	136,65	135,87	-0,06	0,20	0,22	0,11
Apr	132,81	132,71	137,23	136,47	0,18	0,10	0,42	0,44
Mei	133,29	132,99	138,28	137,40	0,37	0,21	0,76	0,68
Jun	134,55	133,77	138,56	138,16	0,94	0,59	0,20	0,55
Jul	135,30	134,14	138,50	138,59	0,56	0,28	-0,05	0,31
Agt	135,16	134,07			-0,10	-0,05		
Sep	134,00	133,83			-0,86	-0,18		
Okt	134,36	134,20			0,27	0,28		
Nov	134,73	134,56			0,28	0,27		
Des	135,89	135,39			0,86	0,62		

Inflasi Tahun Kalender dan Year on Year Sulawesi Selatan dan Indonesia, 2018-2019 (2012=100)

Bulan	Inflasi Tahun Kalender ²⁾				Inflasi Year on Year ³⁾			
	2018		2019		2018		2019	
	Sulsel	Indo.	Sulsel	Indo.	Sulsel	Indo.	Sulsel	Indo.
Jan	0,81	0,62	0,53	0,32	4,11	3,25	3,22	2,82
Feb	1,04	0,79	0,35	0,24	3,57	3,18	2,79	2,57
Mar	0,98	0,99	0,56	0,35	3,70	3,40	3,08	2,48
Apr	1,16	1,09	0,99	0,80	3,54	3,41	3,33	2,83
Mei	1,52	1,30	1,76	1,48	4,17	3,23	3,74	3,32
Jun	2,48	1,90	1,96	2,05	4,14	3,12	2,98	3,28
Jul	3,05	2,18	1,92	2,36	3,75	3,18	2,37	3,32
Agt	2,95	2,13			3,92	3,20		
Sep	2,06	1,94			3,09	2,88		
Okt	2,34	2,22			3,69	3,16		
Nov	2,62	2,50			3,68	3,23		
Des	3,50	3,13			3,50	3,13		

¹⁾ Persentase perubahan IHK bulan n terhadap IHK bulan n-1

²⁾ Persentase perubahan IHK bulan n terhadap IHK bulan Desember tahun sebelumnya

³⁾ Persentase perubahan IHK bulan n terhadap IHK bulan n tahun sebelumnya

Indeks Harga Konsumen Sulawesi Selatan Menurut Kelompok Pengeluaran, 2019 (2012=100)

Kelompok Pengeluaran	Februari 2019	Maret 2019	April 2019	Mei 2019	Juni 2019	Juli 2019
U m u m	136,36	136,65	137,23	138,28	138,56	138,50
1, Bahan Makanan	158,37	157,80	160,17	164,06	164,98	163,77
2, Makanan Jadi, minuman, Rokok, dan Tembakau	134,48	134,93	135,19	135,98	137,00	137,39
3, Perumahan, Air, Listrik, Gas, dan Bahan Bakar	133,08	133,35	133,32	133,46	133,70	133,75
4, Sandang	129,33	129,98	130,21	132,33	133,24	134,90
5, Kesehatan	125,26	126,29	126,41	126,49	126,65	126,89
6, Pendidikan, Rekreasi, dan Olahraga	115,33	115,45	115,50	115,47	115,51	116,13
7, Transpor, Komunikasi, dan Jasa Keuangan	131,38	132,37	132,40	131,75	130,55	130,20

Perbandingan Indeks Harga Konsumen dan Inflasi Juli 2019 Antar Kota di Pulau Sulawesi (2012=100)

K o t a	IHK		Inflasi <i>M to M</i>	Inflasi Tahun Kalender	Inflasi <i>Year on Year</i>
	Juni 2019	Juli 2019			
1. Manado	140,02	138,32	-1,21	3,50	4,53
2. Palu	144,15	143,17	-0,68	1,43	4,40
3. Bulukumba	144,16	144,06	-0,07	1,77	1,91
4. Watampone	134,20	133,99	-0,16	0,84	0,80
5. Makassar	139,38	139,39	0,01	1,97	2,60
6. Parepare	132,60	131,97	-0,48	2,49	1,99
7. Palopo	136,56	136,38	-0,13	1,73	1,48
8. Kendari	135,35	135,03	-0,24	5,10	3,55
9. Bau-Bau	137,69	139,31	1,18	1,98	0,80
10. Gorontalo	132,45	132,42	-0,02	2,02	2,90
11. Mamuju	133,08	133,21	0,10	0,44	0,50

Ekspor dan Impor

Perkembangan Nilai Ekspor Sulawesi Selatan Menurut Komoditas, 2016-2019*)

Kelompok Komoditas (HS)	Nilai FOB (Juta US\$)			
	2016	2017	2018	Jan-Juni 2019
Nikel (75)	584,14	629,33	776,90	292,25
Biji-Bijian Berminyak, Tan.Obat (12)	85,23	98,16	115,11	50,81
Garam, Belerang dan Kapur (25)	17,65	32,16	55,03	28,87
Besi dan Baja (72)	0	5,12	6,82	28,56
Kakao/Coklat (18)	159,56	53,41	37,32	24,03
Lak, Getah dan Damar (13)	10,21	7,86	31,26	20,57
Ikan dan Udang (03)	108,91	68,52	36,48	11,14
Ampas/Sisa Industri Makanan (23)	19,27	15,71	18,66	9,54
Daging dan Ikan Olahan (16)	30,50	24,64	7,15	6,10
Buah-buahan (8)	57,83	30,60	10,89	4,54
Total 10 kelompok komoditas	1.073,30	965,52	1.095,62	476,41
Lainnya	81,33	55,27	68,73	14,06
Total Ekspor Sulawesi Selatan	1.154,63	1.020,80	1.164,35	490,47
Total Ekspor Indonesia	145.186,21	168.828,2	180.012,7	80.324,3

*) Nilai ekspor yang dikirim melalui pelabuhan Sulawesi Selatan

Perkembangan Nilai Ekspor Sulawesi Selatan Menurut Negara Tujuan, 2016-2019*)

Negara Tujuan (Kode)	Nilai FOB (Juta US\$)			
	2016	2017	2018	Jan- Juni 2019
Jepang (111)	629,65	665,77	809,97	302,68
Tiongkok (116)	108,13	123,10	176,66	111,84
Malaysia (124)	101,56	44,55	23,10	21,23
Australia (311)	9,89	10,64	26,09	15,70
Korea Selatan (114)	19,87	16,56	17,87	9,14
Vietnam (131)	29,43	24,82	20,06	7,23
Timor Leste (391)	8,45	9,02	7,38	3,80
Filipina (123)	8,81	8,73	27,84	6,45
Amerika Serikat (411)	118,98	71,72	27,52	3,10
Taiwan (115)	7,17	6,05	4,67	3,63
Total 10 Negara Tujuan	1.041,94	980,96	1.141,16	484,80
Lainnya	112,69	39,84	23,19	5,67
Total Ekspor Sulawesi Selatan	1.154,63	1.020,80	1.164,35	490,47
Total Ekspor Indonesia	145.186,21	168.828,2	180.012,7	80.324,3

*) Nilai ekspor yang dikirim melalui pelabuhan Sulawesi Selatan

Perkembangan Nilai Impor Sulawesi Selatan Menurut Komoditas, 2016-2019

Kelompok Komoditas (HS)	Nilai CIF (Juta US\$)			
	2016	2017	2018	Jan- Juni 2019*)
Bahan Bakar Mineral (27)	113,66	228,71	461,92	201,00
Gandum-gandum (10)	143,73	144,24	131,32	70,23
Gula dan Kembang Gula (17)	1,68	104,25	139,69	41,13
Mesin/Pesawat Mekanik (84)	190,94	132,43	62,90	32,04
Ampas/Sisa Ind. Makanan (23)	68,14	75,30	103,10	29,54
Plastik & Barang dari Plastik (39)	3,83	4,76	7,49	18,14
Kendaraan & Bagianya (87)	2,12	1,29	5,46	14,09
Pupuk (31)	13,35	24,73	28,69	11,53
Kakao/Coklat (18)	14,25	13,04	12,97	11,52
Produk Keramik (69)	12,86	18,54	19,18	9,43
Total Impor 10 Kelompok Komoditas	564,57	747,30	972,72	438,65
Lainnya	279,18	295,92	211,07	55,83
Total Impor Sulawesi Selatan	843,74	1.043,22	1.183,79	494,48
Total Impor Indonesia	135.652,8	156.985,6	188.711,3	82.258,2

*) Angka Sementara

Perkembangan Ekspor dan Impor Provinsi Sulawesi Selatan dan Indonesia, 2016-2019 (Juta US\$)

Uraian	2016	2017	2018	Jan-Juni 2019*)
Sulawesi Selatan				
A. Ekspor	1.154,63	1.020,80	1.164,35	490,47
B. Impor	843,74	1.043,22	1.183,79	494,48
Neraca Perdagangan (A-B)	310,89	-22,42	-19,44	-4,01
Kenaikan Ekspor (%)	-18,06	-11,59	14,06	-
Kenaikan Impor (%)	-10,59	23,64	13,47	-
Indonesia				
A. Ekspor	145.186,2	168.828,2	180.012,7	80.324,3
B. Impor	135.652,8	156.985,6	188.711,3	82.258,2
Neraca Perdagangan (A-B)	9.533,4	11.842,6	-8.698,6	-1.933,9
Kenaikan Ekspor (%)	-3,44	16,28	6,62	-
Kenaikan Impor (%)	-4,93	15,73	20,21	-

*) Angka sementara

Pariwisata

Perkembangan Jumlah Wisatawan Mancanegara (Wisman) melalui Pintu Masuk Makassar menurut Kebangsaan, 2019 (Orang)

Kebangsaan	2019					
	Jan	Feb	Mar	Apr	Mei	Juni
1. Singapura	46	28	63	50	37	43
2. Malaysia	564	758	989	742	641	766
3. Jepang	15	20	21	7	17	14
4. Korea Selatan	7	6	10	6	10	3
5. Taiwan	0	1	4	1	1	4
6. Tiongkok	12	37	25	19	19	36
7. India	10	7	31	10	9	11
8. Philipina	10	6	13	7	1	5
9. Hongkong	9	5	11	5	4	4
10. Thailand	6	2	10	14	4	2
11. Australia	21	9	122	20	11	20
12. Amerika Serikat	21	46	59	37	92	18
13. Inggris	10	26	21	10	9	28
14. Belanda	16	14	18	18	33	15
15. Jerman	25	40	46	52	39	31
16. Perancis	16	39	35	27	33	53
17. Rusia	1	6	8	4	0	1
18. Saudi Arabia	1	0	5	2	1	1
19. Mesir	0	0	0	1	0	1
20. Uni Emirat Arab	0	0	0	0	0	0
21. Bahrain	0	0	0	0	0	0
22. Lainnya	160	339	359	337	144	342
Jumlah	950	1.389	1.850	1.319	1.105	1.398
Indonesia*)	1.212,6	1.264,1	1.338,7	1.297,8	1.259,2	1.454,1

*) melalui semua pintu masuk Indonesia, dalam satuan ribu orang

**Perkembangan TPK Hotel Berbintang Menurut Klasifikasi Bintang
di Sulawesi Selatan, 2019 (persen)**

No	Klasifikasi	2019					
		Jan	Feb	Mar	Apr	Mei	Juni
1.	Bintang 1	37,35	36,62	38,29	37,32	32,02	40,66
2.	Bintang 2	40,12	39,72	44,68	45,28	35,10	40,34
3.	Bintang 3	45,51	47,76	44,18	44,50	39,16	44,67
4.	Bintang 4	50,37	49,75	47,32	51,40	35,57	43,65
5.	Bintang 5	37,71	44,96	47,69	57,25	42,97	45,39
Seluruh Bintang		44,52	45,68	45,22	47,43	37,69	43,33
Indonesia		51,47	52,44	52,11- 61belum89	53,90	43,53	52,27

**Perkembangan Rata-rata Lama Tamu Menginap pada Hotel Berbintang
di Sulawesi Selatan, 2019 (hari)**

No	Klasifikasi	2019					
		Jan	Feb	Mar	Apr	Mei	Juni
1.	Bintang 1	2,12	1,74	1,51	1,54	1,47	1,57
2.	Bintang 2	1,66	1,49	1,51	1,41	1,58	1,40
3.	Bintang 3	2,02	2,31	1,83	1,72	2,06	1,75
4.	Bintang 4	2,11	1,70	1,88	1,96	2,23	1,67
5.	Bintang 5	1,49	1,47	1,26	1,45	1,46	1,32
Seluruh Bintang		1,93	1,85	1,64	1,68	1,86	1,61

**Perkembangan Penumpang Angkutan Udara di Bandara Internasional
Sultan Hasanuddin, 2019 (orang)**

Klasifikasi	2019					
	Jan	Feb	Mar	Apr	Mei	Juni
KEDATANGAN	419.072	358.498	411.847	376.989	362.676	430.075
Domestik	408.683	344.515	394.103	363.351	352.951	422.796
Internasional	10.389	13.983	17.744	13.638	9.725	7.279
KEBERANGKATAN	311.432	256.433	279.000	259.603	229.732	312.485
Domestik	299.845	242.539	261.757	246.228	221.687	306.103
Internasional	11.587	13.894	17.234	13.375	8.045	6.382
TRANSIT	185.835	152.679	173.657	153.915	160.945	178.526
Domestik	185.683	152.679	173.459	153.915	160.945	178.195
Internasional	152	0	198	0	0	331

**Perkembangan Jumlah Penumpang dan Barang Angkutan Laut
di Pelabuhan Makassar, 2019**

Uraian	2019					
	Jan	Feb	Mar	Apr	Mei	Juni
Jumlah Penumpang Dalam Negeri (orang)	61.370	46.619	50.914	55.710	98.979	152.897
Embarkasi/Naik	33.603	24.443	25.457	29.566	50.545	70.160
Debarkasi/Turun	27.767	22.176	25.457	29.144	48.434	82.737
Jumlah Penumpang Luar Negeri (Orang)	0	0	2.260	0	0	0
Embarkasi / Naik	0	0	1.130	0	0	0
Debarkasi / Turun	0	0	1.130	0	0	0
Jumlah Barang Perdagangan Dalam Negeri (Termasuk Barang Dalam Peti Kemas) (ton)	955.433	850.568	905.635	797.987	939.895	511.833
Bongkar	569.213	556.910	541.190	417.843	559.710	274.742
Muat	386.220	293.658	364.445	380.144	380.185	237.091

Nilai Tukar Petani Sulawesi Selatan dan Indonesia, 2018 dan 2019 (2012=100)

Bulan	2018		2019	
	Sulawesi Selatan	Indonesia	Sulawesi Selatan	Indonesia
Januari	101,52	102,92	103,30	103,33
Februari	101,10	102,33	102,99	102,94
Maret	101,33	101,94	102,82	102,73
April	101,91	101,61	102,16	102,23
Mei	103,31	101,99	102,60	102,61
Juni	103,14	102,04	102,29	102,33
Juli	102,15	101,66	102,43	102,63
Agustus	101,97	102,56		
September	102,08	103,17		
Oktober	102,30	103,02		
November	103,32	103,12		
Desember	103,31	103,16		

Nilai Tukar Petani per Subsektor Sulawesi Selatan, 2019

Subsektor	Feb 2019	Mar 2019	Apr 2019	Mei 2019	Juni 2019	Juli 2019
1. Tanaman Pangan						
a. Indeks yang Diterima (It)	141,81	139,71	138,91	137,78	135,37	135,47
b. Indeks yang Dibayar (Ib)	136,99	136,40	137,03	138,20	138,49	138,35
c. Nilai Tukar Petani (NTP-P)	103,52	102,42	101,37	99,70	97,75	97,92
2. Hortikultura						
a. Indeks yang Diterima (It)	140,15	141,11	142,04	144,93	146,28	146,43
b. Indeks yang Dibayar (Ib)	134,31	133,75	134,30	135,08	135,36	135,17
c. Nilai Tukar Petani (NTP-H)	104,35	105,50	105,79	107,29	108,07	108,33
3. Tanaman Perkebunan Rakyat						
a. Indeks yang Diterima (It)	125,68	124,68	124,14	129,63	131,30	131,32
b. Indeks yang Dibayar (Ib)	136,11	135,42	136,03	137,03	137,31	137,12
c. Nilai Tukar Petani (NTP-Pr)	92,34	92,07	91,26	94,60	95,62	95,77
4. Peternakan						
a. Indeks yang Diterima (It)	142,01	142,25	142,06	143,45	143,52	143,59
b. Indeks yang Dibayar (Ib)	127,09	126,88	127,21	127,88	127,80	127,81
c. Nilai Tukar Petani (NTP-Pt)	111,74	112,12	111,67	112,17	112,31	112,35
5. Perikanan						
a. Indeks yang Diterima (It)	141,30	141,31	140,99	140,64	141,23	140,98
b. Indeks yang Dibayar (Ib)	133,22	132,49	133,05	134,17	134,38	134,34
c. Nilai Tukar Petani (NTP-Pi)	106,06	106,66	105,97	104,83	105,10	104,94

Indeks Tendensi Konsumen

Nilai Indeks Tendensi Konsumen 2018 dan 2019 Menurut Variabel Pembentuknya

Variabel Pembentuk	2018			2019	
	Trw II	Trw III	Trw IV	Trw I	Trw II
Pendapatan rumah tangga	138,75	103,37	107,69	97,12	141,98
Kaitan inflasi dengan konsumsi makanan sehari-hari	124,29	100,73	105,62	103,43	121,18
Tingkat konsumsi beberapa komoditi makanan (daging, ikan, susu, buah-buahan, dll.) dan bukan makanan (pakaian, perumahan, pendidikan, transportasi, kesehatan, rekreasi)	128,78	103,34	107,19	105,72	128,31
Indeks Tendensi Konsumen	130,22	102,64	107,02	100,69	133,37

Indeks Tendensi Konsumen 2018 dan 2019 Provinsi-Provinsi di Pulau Sulawesi

No	Provinsi	Trw II 2018	Trw II 2018	Trw IV 2018	Trw I 2019	Trw II 2019
1	Sulawesi Utara	111,12	106,19	120,96	89,44	114,32
2	Sulawesi Tengah	109,80	96,38	98,44	90,45	128,41
3	Sulawesi Selatan	130,22	102,64	107,02	100,69	133,37
4	Sulawesi Tenggara	125,92	100,55	103,00	107,24	130,79
5	Gorontalo	133,20	98,79	110,35	105,63	125,64
6	Sulawesi Barat	123,11	107,96	104,48	101,57	121,48
	Indonesia	125,43	101,23	110,54	104,35	125,68

SENSUS/SURVEI BPS

TIDAK DIPUNGUT BIAYA (GRATIS)

Responden tidak dipungut biaya dari setiap pendataan yang dilakukan BPS



RAHASIA

Kerahasiaan data dilindungi UU No. 16 Tahun 1997 tentang statistik



TIDAK ADA KAITAN DENGAN PAJAK

data yang diperoleh bukan untuk penghitungan pajak responden



DATA

MENCERDASKAN BANGSA

<https://sulsel.bps.go.id>



**BADAN PUSAT STATISTIK
PROVINSI SULAWESI SELATAN**

Jl. Haji Bau No. 6 Makassar 90125

Telp: (0411) 854838, Fax: (0411) 851225

Homepage: <https://sulsel.bps.go.id> Email: bps7300@bps.go.id

ISBN 978-602-6426-89-5



9 786026 426895