

KECAMATAN MUNTE DALAM ANGKA 2024

Volume 15, 2024



**BADAN PUSAT STATISTIK
KABUPATEN KARO**



Katalog : 1102001.1211050
ISSN 0852-1263

KECAMATAN MUNTE DALAM ANGKA 2024

Volume 15, 2024

<https://karokab.bps.go.id>



**BADAN PUSAT STATISTIK
KABUPATEN KARO**

KECAMATAN MUNTE DALAM ANGKA 2024

Volume 15, 2024

Katalog: 1102001.1211050

ISSN: 0852-1263

No. Publikasi: 12110.2312

Ukuran Buku: 14,8 cm x 21 cm

Jumlah Halaman : xviii + 72 hal

Naskah :

Badan Pusat Statistik Kabupaten Karo

Penyunting:

Badan Pusat Statistik Kabupaten Karo

Desain Kover:

Badan Pusat Statistik Kabupaten Karo

Ilustrasi Kover:

Diadaptasi dari freepik.com

Diterbitkan oleh:

©Badan Pusat Statistik Kabupaten Karo

Dicetak oleh:

CV E'KARYA

Sumber Ilustrasi:

freepik.com

Dilarang mengumumkan, mendistribusikan, mengomunikasikan, dan/atau menggandakan sebagian atau seluruh isi buku ini untuk tujuan komersil tanpa izin tertulis dari Badan Pusat Statistik Kabupaten Karo.

TIM PENYUSUN

Pengarah

Ratnauli Naibaho, SE,M.Si

Penanggung Jawab

Ratnauli Naibaho, SE,M.Si.

Penyunting/*Editors*

Susanty Reswita Sijabat, SST, M.SE

Penulis Naskah

Kristin Natalia Sitorus, SST

Pengolah Data

Kristin Natalia Sitorus, SST

Penata Letak

Kristin Natalia Sitorus, SST

Gambar Kulit

Jimmy Saputra Sebayang, SST

KONTRIBUTOR DATA

Walidata Kabupaten Karo

Dinas Komunikasi dan Informatika Kab. Karo

Produsen Data

1. Badan Kepegawaian dan Pengembangan SDM Kab. Karo
2. Badan Pendapatan Daerah Kab. Karo
3. Dinas Kependudukan dan Pencatatan Sipil Kab. Karo
4. Dinas Kesehatan Kabupaten Karo Kab. Karo
5. Dinas Kesehatan Kabupaten Karo Kab. Karo
6. Dinas Ketahanan Pangan dan Perikanan Kab. Karo
7. Dinas Ketenagakerjaan, Koperasi dan Usaha Kecil dan Menengah Kab. Karo
8. Dinas Pekerjaan Umum dan Tata Ruang Kab. Karo
9. Dinas Pemberdayaan Perempuan dan Perlindungan Anak serta Pengendalian Penduduk dan Keluarga Bencana Kab. Karo
10. Dinas Pertanian Kab. Karo
11. Dinas Pendidikan Kab. Karo
12. Dinas Pemberdayaan Masyarakat dan Desa Kabupaten Karo
13. Dinas Penanaman Modal dan PTSP Kab. Karo
14. Dinas Kebudayaan, Kepemudaan dan Olahraga serta Pariwisata Kab. Karo
15. Perumda Air Minum Tirta malem
16. Kementerian Pendidikan, Kebudayaan, Riset, dan Teknologi, Sistem Data Pokok Pendidikan
17. Kementerian Agama, EMIS

PETA WILAYAH KECAMATAN MUNTE

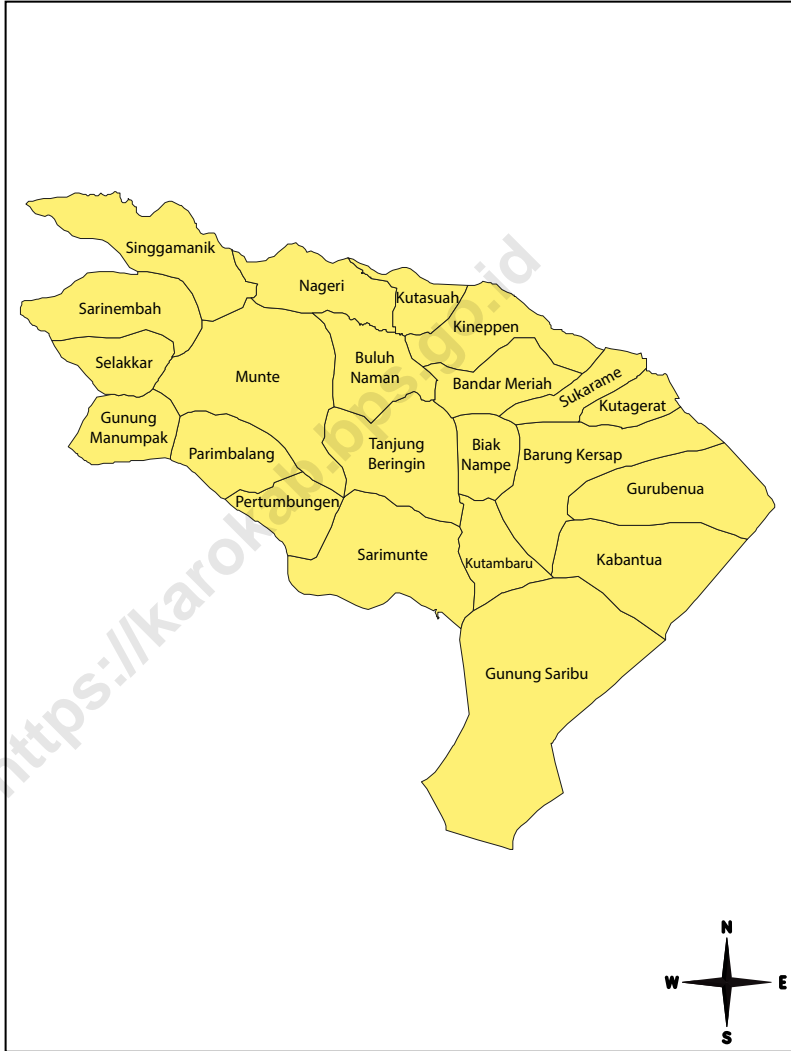

KEPALA BPS KABUPATEN KARO



RATNAULI NAIBAHO, SE, M.Si



KATA PENGANTAR

Dengan memanjatkan puji syukur kehadirat Tuhan Yang Maha Esa, Badan Pusat Statistik Kabupaten Karo telah dapat menyelesaikan publikasi Kecamatan Munte Dalam Angka 2024 yang berisi data tahun 2023. Publikasi ini merupakan lanjutan dari publikasi tahun-tahun sebelumnya yang secara rutin diterbitkan oleh Badan Pusat Statistik Kabupaten Karo dalam upaya menyediakan data statistik yang lengkap, akurat dan tepat waktu. Data tahun 2023 disajikan dengan baik pada publikasi “KECAMATAN MUNTE DALAM ANGKA 2024”.

Pada saat ini makin dirasakan kebutuhan akan data statistik dari setiap sektor pembangunan terutama memasuki era informasi. Hal ini membuat BPS Kab Karo lebih termotivasi untuk melengkapi dan menyempurnakan data yang disajikan baik kuantitas maupun kualitasnya. Data yang disajikan pada publikasi ini bersumber dari data-data Statistik Sektoral yang disampaikan oleh Perangkat Daerah di Lingkungan Pemerintah Kabupaten Karo melalui Walidata Daerah dengan memanfaatkan Portal Satu Data Indonesia Tingkat Kabupaten Karo yakni KATASADA serta data-data dari hasil pendataan BPS.

Pada kesempatan ini kami mengucapkan terima kasih kepada Ibu Bupati Karo, Bappedalitbang selaku Koordinator Forum SDI Tingkat Kab. Karo, Dinas Kominfo selaku Walidata Kabupaten Karo, USAID ERAT, Kepala Kantor, Dinas, Instansi Pemerintah dan Swasta yang telah berkontribusi memberikan bantuan data, saran dan kritik sehingga terwujudnya publikasi ini disertai harapan kiranya dimasa yang akan datang dapat ditingkatkan lagi kerja sama yang telah dibina selama ini. Kami juga mengucapkan terima kasih, berkat adanya portal Karo Tangguh Satu Data sehingga kami dapat dengan mudah memperoleh data melalui <http://katasada.karokab.go.id/>.

Akhirnya saran dan kritik dari pemakai sangat kami harapkan guna penyempurnaan publikasi ini dimasa yang akan datang.

Berastagi, September 2024

Kepala BPS
Kabupaten Karo

RATNAULI NAIBAHO, SE. M.Si.

DAFTAR ISI

	Halaman
Kata Pengantar	xi
Daftar Isi	xiii
Daftar Tabel	xv
1. Geografi	1
2. Pemerintahan	11
3. Penduduk	21
4. Sosial dan Kesejahteraan Rakyat	27
5. Pertanian	42
6. Sanitasi	58
7. Keuangan dan Koperasi	65
Daftar Pustaka	71

DAFTAR TABEL

Halaman

1.	GEOGRAFI	1
1.1	Luas Wilayah Menurut Desa/Kelurahan di Kecamatan Munte, 2023...7	
1.2	Jarak ke Ibukota Kecamatan Menurut Desa/Kelurahan di Kecamatan Munte (Km), 2023	8
1.3	Tinggi Wilayah Di Atas Permukaan Laut (DPL) Menurut Desa/Kelurahan di Kecamatan Munte, 2023.....	9
2.	PEMERINTAHAN	11
2.1	Jumlah Lingkungan, Dusun, Rukun Warga (RW), Rukun Tetangga (RT) Menurut Desa/Kelurahan di Kecamatan Munte, 2023	14
2.2	Jumlah PNS Menurut Dinas/Satuan Perangkat dan Golongan di Kecamatan Munte, 2023	15
2.3	Jumlah PPPK Menurut Dinas/Satuan Perangkat dan Golongan di Kecamatan Munte, 2023	16
2.4	Klasifikasi Desa/Kelurahan Menurut Jenisnya di Kecamatan Munte, 2023	17
2.5	Klasifikasi Desa/ Kelurahan Menurut Indeks Desa Membangun (IDM) di Kecamatan Munte, 2023	18
3.	PENDUDUK.....	21
3.1	Jumlah Penduduk berdasarkan Jenis Kelamin dan Rasio Jenis Kelamin Menurut Desa/Kelurahan di Kecamatan Munte, 2023	25
3.2	Jumlah Penduduk Dirinci Menurut Jenis Kelamin dan Kelompok Umur di Kecamatan Munte, 2023.....	27
3.3	Jumlah Penduduk dan Keluarga Menurut Desa/Kelurahan di Kecamatan Munte, 2023	28
4.	SOSIAL DAN KESEJAHTERAAN RAKYAT	29
4.1	Jumlah Desa/Kelurahan yang Memiliki Fasilitas Sekolah Menurut Tingkat Pendidikan di Kecamatan Munte, 2021 - 2023	33
4.2	Jumlah Sekolah Menurut Tingkat Pendidikan di Kecamatan Munte, 2023/2024.....	34
4.3	Jumlah Guru Menurut Tingkat Pendidikan di di Kecamatan Munte, 2023/2024.....	35
4.4	Jumlah Murid Menurut Tingkat Pendidikan di Kecamatan Munte, 2023/2024.....	36
4.5	Jumlah Desa/Kelurahan yang Memiliki Sarana Kesehatan Menurut	

	Jenis Sarana Kesehatan di di Kecamatan Munte, 2023	37
4.6	Jumlah Fasilitas Kesehatan Menurut Desa/Kelurahan di Kecamatan Munte, 2023	38
4.7	Jumlah Pasangan Usia Subur (PUS) yang Menggunakan dan Tidak Menggunakan Alat Kontrasepsi Menurut Desa/Kelurahan di Kecamatan Munte, 2023	39
4.8	Jumlah Pengguna Alat Kontrasepsi Menurut Metode yang Digunakan dan Desa/Kelurahan di Kecamatan Munte, 2023	40
4.9	Jumlah Rumah Ibadah menurut Desa/Kelurahan di Kecamatan Munte, 2023	42
5.	PERTANIAN	43
5.1	Luas Panen Tanaman Sayuran Semusim Menurut Jenis Tanaman di Kecamatan Munte (ha), 2022–2023	45
5.2	Produksi Tanaman Sayuran Semusim Menurut Jenis Tanaman di Kecamatan Munte (kuintal), 2022–2023	46
5.3	Luas Panen Tanaman Biofarmaka Menurut Jenis Tanaman di Kecamatan Munte (m ²), 2022–2023	47
5.4	Produksi Tanaman Biofarmaka Menurut Jenis Tanaman di Kecamatan Munte (Kg), 2022–2023	48
5.5	Luas Panen Tanaman Hias Menurut Jenis Tanaman di Kecamatan Munte (m ²), 2022–2023	49
5.6	Produksi Tanaman Hias Menurut Jenis Tanaman di Kecamatan Munte (tangkai), 2022–2023	50
5.7	Produksi Buah-Buahan Menurut Jenis Tanaman di Kecamatan Munte (kuintal), 2022–2023	51
5.8	Luas Panen Tanaman Pangan menurut Jenis Tanaman di Kecamatan Munte (ha), 2023	52
5.9	Produksi Tanaman Pangan menurut Jenis Tanaman di Kecamatan Munte (ha), 2023	53
5.10	Luas Tanam Tanaman Perkebunan Menurut Janis Tanaman di Kecamatan Munte, 2023	54
5.11	Produksi Tanaman Perkebunan Menurut Janis Tanaman di Kecamatan Munte (kuintal), 2023	55
5.12	Populasi Ternak Menurut Jenis Ternak dan Desa/Kelurahan di Kecamatan Munte, 2023	56
5.13	Populasi Unggas Menurut Jenis Ternak dan Desa/Kelurahan di Kecamatan Munte, 2023	57

5.14	Produksi Ikan Menurut Jenis Ikan dan Desa/Kelurahan (Ton) di Kecamatan Munte, 2023	58
6.	SANITASI	59
6.1	Jumlah Penyediaan Pelayanan Pengolahan Air Limbah Domestik Di Kecamatan Munte (unit rumah), 2023	61
6.2	Jumlah Pemenuhan Kebutuhan Pokok Air Minum Sehari-hari di Kecamatan Munte (unit rumah), 2023	63
6.3	Jumlah pelanggan PDAM Tirta Malem Per Klasifikasi Tarif di Kecamatan Munte, 2023	64
6.4	Jumlah Pelanggan PDAM Tirta Malem Menurut Desa/Kelurahan di Kecamatan Munte, 2023	65
7.	KEUANGAN DAN KOPERASI	66
7.1	Besarnya Pokok Penetapan dan Realisasi PBB Menurut Desa/Kelurahan, 2023	68
7.2	Banyaknya Anggota Koperasi Menurut Jenis Koperasi di Kecamatan Munte, 2023	69
7.3	Jumlah UMKM Menurut Sektor Usaha di Kecamatan Munte, 2023 ...	70
7.2	Banyaknya Anggota Koperasi Menurut Jenis Koperasi di Kecamatan Munte, 2023	72



<https://kariakuliah.go.id>

PENJELASAN TEKNIS

1. Badan Pusat Statistik (BPS) telah melakukan pendataan Potensi Desa (PODES) sejak tahun 1980. Sejak saat itu, PODES dilaksanakan untuk mendukung kegiatan Sensus Penduduk, Sensus Pertanian, ataupun Sensus Ekonomi. Dengan Demikian, fakta penting terkait ketersediaan infrastruktur dan potensi yang dimiliki oleh setiap wilayah dapat dipantau perkembangannya secara berkala dan terus menerus.
2. Sejak tahun 2008, Pendataan PODES mengalami perubahan dengan adanya penambahan kuesioner suplemen kecamatan dan kabupaten/kota. Penambahan kuesioner tersebut bertujuan untuk meningkatkan manfaat data PODES bagi para konsumen data dan pemerintah daerah dalam perencanaan pembangunan wilayah.
3. Data PODES merupakan satu-satunya sumber data kewilayahan yang muatannya beragam dan memberi gambaran tentang situasi pembangunan suatu wilayah (Regional). Ini berbeda dengan data hasil pendekatan rumah tangga yang lebih menekankan pada dimensi aktivitas sektoral. Keduanya sama penting dan menjadi kekayaan BPS.
4. Cakupan Wilayah Pencacahan PODES dilakukan secara sensus terhadap seluruh wilayah administrasi pemerintahan terendah setingkat desa (yaitu desa, kelurahan, nagari, Unit Permukiman Transmigrasi (UPT)) yang masih dibina oleh kementerian terkait. Berdasarkan hasil PODES Terakhir yaitu tahun 2021, mencatat bahwa 84.096 wilayah administrasi pemerintah setingkat desa terdiri dari 75.584 desa, 8.461 kelurahan, dan 51 UPT/SPT. Selain itu diketahui pula jumlah kecamatan sebanyak 7.274 dan jumlah kabupaten/kota sebanyak 514.
5. Metode Pengumpulan Data PODES 2019 dilakukan melalui wawancara langsung oleh petugas terlatih dengan narasumber yang relevan. Petugas adalah aparatur ataupun mitra kerja BPS Kabupaten/Kota, sementara narasumber adalah Kepala Desa/Lurah atau narasumber lain yang memiliki pengetahuan terhadap wilayah target pencacahan.
6. Desa/Kelurahan Tepi Laut adalah desa/kelurahan yang sebagian atau seluruh wilayahnya bersinggungan langsung dengan laut, baik berupa pantai maupun tebing karang.
7. Desa/Kelurahan Bukan Tepi Laut adalah desa/kelurahan yang wilayahnya tidak bersinggungan langsung dengan laut
8. Desa/Kelurahan Lereng/Puncak adalah desa/kelurahan yang sebagian besar wilayahnya berada

- di puncak gunung/pegunungan atau terletak di antara puncak sampai lembah
9. Desa/Kelurahan Lembah adalah desa/kelurahan yang wilayahnya sebagian besar merupakan daerah rendah yang terletak di antara dua gunung/pegunungan atau daerah yang mempunyai kedudukan lebih rendah dibandingkan daerah sekitarnya
 10. Desa/Kelurahan Dataran adalah desa/kelurahan yang sebagian besar wilayahnya tampak datar, rata, dan membentang.

<https://karokab.bps.go.id>

ULASAN

1.1. Keadaan Geografis

Kecamatan Munte terletak pada 3.989322 Lintang Utara dan 98.352142 Bujur Timur yang seluruh wilayahnya berada pada daerah dataran tinggi dengan ketinggian elevasi berkisar antara 7271.129 meter diatas permukaan laut.

Kecamatan Munte dengan luas 140,63 Km² yang terdiri dari 22 (dua puluh dua) desa, adapun batas-batas Wilayah Kecamatan Munte adalah sebagai berikut: sebelah Utara berbatasan dengan Kecamatan Payung, sebelah Selatan berbatasan dengan Kecamatan Juhar, sebelah Barat berbatasan dengan Kecamatan Tiga Binanga, sebelah Timur berbatasan dengan Kecamatan Tiga Panah.

LETAK DAN GEOGRAFIS

- 1. Letak diatas permukaan laut** : 727 - 1 129 meter
- 2. Luas Wilayah** : 140,63 km²
3. Berbatasan dengan
 - Sebelah Utara : Kecamatan Payung
 - Sebelah Selatan : Kecamatan Juhar
 - Sebelah Barat : Kecamatan Tigabinanga
 - Sebelah Timur : Kecamatan Tigapanah
4. Jarak Kantor Camat ke Kantor Bupati : 25 km
5. Jarak Kantor Camat ke Kantor Gubernur : 103 km

Tabel 1.1 Luas Wilayah Menurut Desa/Kelurahan di Kecamatan Munte, 2023

Kelurahan/Desa	Luas (km ²)	Rasio Terhadap Total Luas Kecamatan (%)
(1)	(2)	(3)
1. Sarimunte	6,01	4,27
2. Kutambaru	10,79	7,68
3. Gunung Saribu	24,36	17,32
4. Kabantua	7,09	5,04
5. Guru Benua	7,92	5,63
6. Barung Kersap	5,89	4,19
7. Biak Nampe	4,77	3,39
8. Tanjung Beringin	7,88	5,60
9. Pertumbungen	3,06	2,18
10. Parimbalang	2,96	2,11
11. Munte	10,31	7,33
12. Gunung Manumpak	5,02	3,57
13. Selakkar	1,77	1,26
14. Sarinembah	7,74	5,51
15. Singgamanik	7,45	5,30
16. Nageri	2,36	1,68
17. Kutasuah	2,02	1,43
18. Kineppen	7,29	5,18
19. Buluhnaman	6,55	4,65
20. Bandar Meriah	3,91	2,78
21. Sukarame	0,82	0,58
22. Kutagerat	4,66	3,31
Munte	140.63	100

Catatan: Luas Kabupaten karo sesuai dengan KEPMENDAGRI No.100.1.-6117 Tahun 2022 bersesuaian dengan Keputusan PBW BIG No. B-3.11/PBW-BIG/IGD.04.04/10/2022 tanggal 3 Oktober 2022

Sumber : Dinas Pekerjaan Umum dan Tata Ruang Kabupaten Karo/Bagian Setda Karo

Tabel 1.2 **Jarak ke Ibukota Kecamatan Menurut Desa/Kelurahan di Kecamatan Munte (Km), 2023**

Kelurahan/Desa	Jarak ke Ibukota Kecamatan dari Kantor Kepala Desa/Kelurahan (Km)
(1)	(2)
1. Sarimunte	11
2. Kutambaru	8
3. Gunung Saribu	11
4. Kabantua	13
5. Guru Benua	17
6. Barung Kersap	16
7. Biak Nampe	12
8. Tanjung Beringin	4
9. Pertumbungen	5
10. Parimbalang	3
11. Munte	0
12. Gunung Manumpak	5
13. Selakkar	7
14. Sarinembah	8
15. Singgamanik	6
16. Nageri	12
17. Kutasuah	13
18. Kineppen	9
19. Buluhnaman	10
20. Bandar Meriah	13
21. Sukarame	14
22. Kutagerat	15

Sumber : Kantor Camat Munte

Tabel 1.3 Tinggi Wilayah Di Atas Permukaan Laut (DPL) Menurut Desa/Kelurahan di Kecamatan Munte, 2023

Kelurahan/Desa	Tinggi (m)
(1)	(2)
1. Sarimunte	911
2. Kutambaru	1 049
3. Gunung Saribu	1 049
4. Kabantua	1 129
5. Guru Benua	1 127
6. Barung Kersap	1 038
7. Biak Nampe	996
8. Tanjung Beringin	922
9. Pertumbungen	864
10. Parimbalang	802
11. Munte	825
12. Gunung Manumpak	727
13. Selakkar	769
14. Sarinembah	802
15. Singgamanik	792
16. Nageri	833
17. Kutasuah	819
18. Kineppen	968
19. Buluhnaman	894
20. Bandar Meriah	995
21. Sukarame	1 075
22. Kutagerat	1 072
Munte	930.09

Sumber : BPS Kabupaten Karo



ULASAN

Kecamatan Munte dipimpin oleh seorang camat, dengan ibukotanya terletak di Di Desa Munte. Camat berkedudukan sebagai koordinator penyelenggaraan pemerintahan, pembangunan, dan kemasyarakatan di wilayah kerjanya, berada dibawah dan bertanggungjawab kepada Bupati melalui sekretaris daerah. Camat mempunyai tugas pokok melaksanakan kewenangan penyelenggaraan pemerintahan, pembangunan, dan pembinaan kemasyarakatan serta tugas umum pemerintahan lainnya berdas arkan peraturan perundang-undangan yang berlaku.

Untuk melaksanakan tugasnya, dalam merumuskan kebijakan penyelenggaraan pemerintahan dan pembangunan, serta pelayanan masyarakat terdapat unsur- unsur pembantu yaitu sekretaris camat (sekcam), 2 sub bagian dan 5 seksi yaitu sub bagian Umum dan Kepegawaian, sub bagian Keuangan, Perencanaan, Evaluasi dan Pelaporan, seksi Pemerintahan, seksi Ketentraman dan Ketertiban Umum, seksi Pemberdayaan Masyarakat, seksi ekonomi dan Kesejahteraan Sosial, dan seksi Pemeliharaan Prasarana dan Sarana Pelayanan Umum. Hubungan operasional antar kelurahan dan instansi vertikal (seperti BPS, dll) adalah hubungan koordinasi dan fasilitasi.

Kecamatan Munte terdiri dari 22 desa dan 51 dusun yang terdiri dari 6 desa swadaya, 13 desa swakarya dan 3 desa. Jumlah Pegawai Negeri Sipil di Kecamatan Munte sebanyak 206 orang. Jika dirinci menurut golongan sebagian besar bergolongan III, namun jika dirinci menurut instansi sebagian besar merupakan Bidan desa dan guru SD.

Tabel 2.1 Jumlah Lingkungan, Dusun, Rukun Warga (RW), Rukun Tetangga (RT) Menurut Desa/Kelurahan di Kecamatan Munte, 2023

Kelurahan/Desa	Lingkungan	Dusun	RW	RT
(1)	(2)	(3)	(4)	(5)
1. Sarimunte	-	2	-	-
2. Kutambaru	-	3	-	-
3. Gunung Saribu	-	2	-	-
4. Kabantua	-	2	-	-
5. Guru Benua	-	3	-	-
6. Barung Kersap	-	3	-	-
7. Biak Nampe	-	2	-	-
8. Tanjung Beringin	-	2	-	-
9. Pertumbungen	-	2	-	-
1-. Parimbalang	-	2	-	-
11. Munte	-	6	-	-
12. Gunung Manumpak	-	2	-	-
13. Selakkar	-	2	-	-
14. Sarinembah	-	2	-	-
15. Singgamanik	-	2	-	-
16. Nageri	-	2	-	-
17. Kutasuah	-	-	-	-
18. Kineppen	-	3	-	-
19. Buluhnaman	-	3	-	-
2-. Bandar Meriah	-	2	-	-
21. Sukarame	-	2	-	-
22. Kutagerat	-	2	-	-
Munte	-	51	-	-

Sumber : Dinas PMD Kabupaten Karo

Tabel 2.2 Jumlah PNS Menurut Dinas/Satuan Perangkat dan Golongan di Kecamatan Munte, 2023

Dinas/Instansi	Gol I	Gol II	Gol III	Gol IV	Jumlah
(1)	(2)	(3)	(4)	(5)	(7)
Kantor Camat	-	8	8	2	18
Penyuluh Pertanian	-	-	-	-	-
UPTD Pertanian	-	-	-	-	-
UPTD Puskesmas	-	3	14	3	20
Dinas Pasar	-	-	-	-	-
PPLKB/PLKB	-	-	-	-	-
Guru SD	1	7	64	22	94
Guru SMP	-	2	15	12	29
UPTD Dinas Kehutanan	-	-	-	-	-
Bidan Desa	-	3	32	1	36
UPTD Pendidikan	-	-	-	-	-
Satpol PP	-	-	-	-	-
Jumlah	1	23	133	40	197

Sumber : Badan Kepegawaian dan Pengembangan Sumber Daya Manusia Kab. Karo

Tabel 2.3 Jumlah PPPK Menurut Dinas/Satuan Perangkat dan Golongan di Kecamatan Munte, 2023

Dinas/Instansi	Gol VII	Gol IX	Jumlah
(1)	(2)	(3)	(4)
Kantor Camat	-	-	-
Penyuluh Pertanian	-	5	5
UPTD Pertanian	-	-	-
UPTD Puskesmas	3	-	3
Dinas Pasar	-	-	-
PPLKB/PLKB	-	-	-
Guru SD	-	49	49
Guru SMP	-	6	6
UPTD Dinas Kehutanan	-	-	-
Bidan Desa	-	-	-
UPTD Pendidikan	-	-	-
Satpol PP	-	-	-
Jumlah	3	60	63

Sumber : Badan Kepegawaian dan Pengembangan Sumber Daya Manusia Kab. Karo

Tabel 2.4 **Klasifikasi Desa/Kelurahan Menurut Jenisnya di Kecamatan Munte, 2023**

Kelurahan/Desa	Desa Swadaya	Desa Swakarya	Desa Swasembada
(1)	(2)	(3)	(4)
1. Sarimunte	√	-	-
2. Kutambaru	√	-	-
3. Gunung Saribu	-	√	-
4. Kabantua	√	-	-
5. Guru Benua	-	√	-
6. Barung Kersap	-	-	√
7. Biak Nampe	-	√	-
8. Tanjung Beringin	-	√	-
9. Pertumbungen	-	√	-
10. Parimbalang	-	√	-
11. Munte	-	√	-
12. Gunung Manumpak	-	√	-
13. Selakkar	-	√	-
14. Sarinembah	-	√	-
15. Singgamanik	√	-	-
16. Nageri	-	√	-
17. Kutasuah	-	-	√
18. Kineppen	-	√	-
19. Buluhnaman	√	-	-
20. Bandar Meriah	-	-	√
21. Sukarame	√	-	-
22. Kutagerat	-	√	-

Sumber : Dinas PMD Kabupaten Karo

Keterangan : √ adalah klasifikasi desa

Tabel 2.5 **Klasifikasi Desa/ Kelurahan Menurut Indeks Desa Membangun (IDM) di Kecamatan Munte, 2023**

Kelurahan/Desa	Sangat Tertinggal	Tertinggal	Berkembang
(1)	(2)	(3)	(4)
1. Sarimunte	-	-	√
2. Kutambaru	-	-	√
3. Gunung Saribu	-	-	√
4. Kabantua	-	-	√
5. Guru Benua	-	-	√
6. Barung Kersap	-	-	√
7. Biak Nampe	-	-	√
8. Tanjung Beringin	-	-	√
9. Pertumbungen	-	-	√
10. Parimbalang	-	-	√
11. Munte	-	-	-
12. Gunung Manumpak	-	-	√
13. Selakkar	-	-	√
14. Sarinembah	-	-	√
15. Singgamanik	-	-	√
16. Nageri	-	-	√
17. Kutasuah	-	-	√
18. Kineppen	-	-	√
19. Buluhnaman	-	-	√
20. Bandar Meriah	-	-	√
21. Sukarame	-	-	√
22. Kutagerat	-	-	√

Sumber : Dinas PMD Kabupaten Karo

Keterangan : √ adalah klasifikasi desa

Lanjutan Tabel 2.5

Kelurahan/Desa	Maju	Mandiri
(1)	(5)	(6)
1. Sarimunte	-	-
2. Kutambaru	-	-
3. Gunung Saribu	-	-
4. Kabantua	-	-
5. Guru Benua	-	-
6. Barung Kersap	-	-
7. Biak Nampe	-	-
8. Tanjung Beringin	-	-
9. Pertumbungen	-	-
10. Parimbalang	-	-
11. Munte	√	-
12. Gunung Manumpak	-	-
13. Selakkar	-	-
14. Sarinembah	-	-
15. Singgamanik	-	-
16. Nageri	-	-
17. Kutasuah	-	-
18. Kineppen	-	-
19. Buluhnaman	-	-
20. Bandar Meriah	-	-
21. Sukarame	-	-
22. Kutagerat	-	-

Sumber : Dinas PMD Kabupaten Karo

Keterangan : √ adalah klasifikasi desa

<https://karokab.bps.go.id>

3 PENDUDUK



ULASAN

1. Rasio jenis kelamin adalah perbandingan antara penduduk laki-laki dan penduduk perempuan pada suatu wilayah dan waktu tertentu. Biasanya dinyatakan dengan banyaknya penduduk laki-laki untuk 100 penduduk perempuan.
2. Komposisi penduduk adalah pola persebaran penduduk menurut karakteristiknya, contoh: penduduk menurut kelompok umur, penduduk menurut jenis kelamin.
3. Berdasarkan kelompok umur penduduk di kecamatan munte di dominasi oleh kelompok umur 15-64 tahun yaitu sebanyak 15.929 orang.
4. Penduduk terbanyak berada di desa munte sebanyak 3.915 jiwa, sedangkan paling sedikit di desa Kutasuah.

<https://karokab.bps.go.id>

Tabel 3.1 Jumlah Penduduk berdasarkan Jenis Kelamin dan Rasio Jenis Kelamin Menurut Desa/Kelurahan di Kecamatan Munte, 2023

Kelurahan/Desa	Jenis Kelamin		Jumlah
	Laki - Laki	Perempuan	
(1)	(2)	(3)	(4)
1. Sarimunte	425	527	952
2. Kutambaru	880	878	1.758
3. Gunung Saribu	208	195	403
4. Kabantua	351	366	717
5. Guru Benua	937	927	1.864
6. Barung Kersap	758	809	1.567
7. Biak Nampe	347	357	704
8. Tanjung Beringin	388	398	786
9. Pertumbungen	257	264	521
10. Parimbalang	174	174	348
11. Munte	1.891	2.024	3.915
12. Gunung Manunpak	218	203	421
13. Selakkar	199	199	398
14. Sarinembah	532	557	1.089
15. Singgamanik	811	871	1.682
16. Nageri	272	278	550
17. Kutasuah	81	99	180
18. Kineppen	964	1.004	1.968
19. Buluhnaman	630	687	1.317
20. Bandar Meriah	404	446	850
21. Sukarame	459	523	982
22. Kutagerat	338	358	696
Munte	11.524	12.144	23.668

Lanjutan Tabel 3.1

Kelurahan/Desa	Rasio Jenis Kelamin Penduduk
(1)	(5)
1. Sarimunte	80,65
2. Kutambaru	100,23
3. Gunung Saribu	106,67
4. Kabantua	95,90
5. Guru Benua	101,08
6. Barung Kersap	93,70
7. Biak Nampe	97,20
8. Tanjung Beringin	97,49
9. Pertumbungen	97,35
10. Parimbalang	100,00
11. Munte	93,43
12. Gunung Manumpak	107,39
13. Selakkar	100,00
14. Sarinembah	95,51
15. Singgamanik	93,11
16. Nageri	97,84
17. Kutasuah	81,82
18. Kineppen	96,02
19. Buluhnaman	91,70
20. Bandar Meriah	90,58
21. Sukarame	87,76
22. Kutagerat	94,41
Munte	94,89

Sumber : Dinas Kependudukan dan Pencatatan Sipil Kabupaten Karo

Tabel 3.2 Jumlah Penduduk Dirinci Menurut Jenis Kelamin dan Kelompok Umur di Kecamatan Munte, 2023

Kelompok Umur	Jenis Kelamin		Jumlah
	Laki - Laki	Perempuan	
(1)	(2)	(3)	(4)
0 - 14	2.649	2.555	5.204
15 - 64	7.873	8.056	15.929
65+	1.002	1.533	2.535
Jumlah	11.524	12.144	23.668

Sumber : Dinas Kependudukan dan Pencatatan Sipil Kabupaten Karo

Tabel 3.3 Jumlah Penduduk dan Keluarga Menurut Desa/Kelurahan di Kecamatan Munte, 2023

Kelurahan/Desa	Jumlah Penduduk (Orang)	Jumlah Keluarga
(1)	(2)	(3)
1. Sarimunte	952	334
2. Kutambaru	1.758	613
3. Gunung Saribu	403	135
4. Kabantua	717	226
5. Guru Benua	1.864	591
6. Barung Kersap	1.567	486
7. Biak Nampe	704	241
8. Tanjung Beringin	786	289
9. Pertumbungen	521	171
10. Parimbalang	348	126
11. Munte	3.915	1.419
12. Gunung Manumpak	421	140
13. Selakkar	398	135
14. Sarinembah	1.089	349
15. Singgamanik	1.682	587
16. Nageri	550	216
17. Kutasuah	180	61
18. Kineppen	1.968	675
19. Buluhnaman	1.317	477
20. Bandar Meriah	850	271
21. Sukarame	982	294
22. Kutagerat	696	242
Munte	23.668	8.078

Sumber : Dinas Kependudukan dan Pencatatan Sipil Kabupaten Karo

4 SOSIAL DAN KESEJAHTERAAN RAKYAT



PENJELASAN TEKNIS

1. Tidak/belum pernah sekolah adalah mereka yang tidak pernah atau belum pernah terdaftar dan tidak pernah atau belum pernah aktif mengikuti pendidikan di suatu jenjang pendidikan formal. Termasuk juga yang ta-mat/belum tamat taman kanak - kanak tetapi tidak melanjutkan ke sekolah dasar.
2. Masih bersekolah adalah mereka yang terdaftar dan aktif mengikuti pendidikan formal dan nonformal (Paket A, B, atau C), baik pendidikan dasar, menengah maupun pendidikan tinggi. Bagi mahasiswa yang sedang cuti dianggap masih bersekolah.
3. Tidak bersekolah lagi adalah mereka yang pernah terdaftar dan aktif mengikuti pendidikan di suatu jenjang pendidikan formal dan nonformal (Paket A, B, atau C), tetapi pada saat pencacahan tidak lagi terdaftar dan tidak aktif mengikuti pendidikan.
4. Tamat sekolah adalah menyelesaikan pelajaran yang ditandai dengan lulus ujian akhir pada kelas atau tingkat terakhir suatu jenjang pendidikan di sekolah negeri maupun swasta dengan mendapatkan tanda ta-mat belajar/ijazah. Seseorang yang belum mengikuti pelajaran pada kelas tertinggi tetapi telah mengikuti ujian akhir dan lulus dianggap tamat sekolah.
5. Jalur Pendidikan di Indonesia terdiri atas 1) pendidikan formal, 2) pendidikan nonformal, dan 3) pendidikan informal yang ketiganya dapat saling melengkapi dan memperkaya (Undang-Undang No. 20 Tahun 2013 tentang Sistem Pendidikan Nasional).
6. Jenjang Pendidikan Formal terdiri atas pendidikan dasar, pendidikan menengah, dan pendidikan tinggi. Jenis pendidikan yang diajarkan mencakup pendidikan umum, kejuruan, akademik, profesi, vokasi, keagamaan, dan khusus.
 - a. Pendidikan Dasar berbentuk Sekolah Dasar (SD) dan Madrasah Ibtidaiyah (MI) atau bentuk lain yang sederajat serta Sekolah Menengah Pertama (SMP) dan Madrasah Tsanawiyah (MTs), atau bentuk lain yang sederajat.
 - b. Pendidikan Menengah berbentuk Sekolah Menengah Atas

- (SMA), Madrasah Aliyah (MA), Sekolah Menengah Kejuruan (SMK), dan Madrasah Aliyah Kejuruan (MAK), atau bentuk lain yang sederajat.
- c. Pendidikan Tinggi merupakan jenjang pendidikan setelah pendidikan menengah yang mencakup program pendidikan diploma, sarjana, magister, spesialis, dan doktor yang diselenggarakan oleh perguruan tinggi. Perguruan tinggi dapat berbentuk akademi, politeknik, sekolah tinggi, institut, atau universitas.
7. Rumah Sakit adalah tempat pemeriksaan dan perawatan kesehatan, biasanya berada di bawah pengawasan dokter/tenaga medis, yang melayani penderita yang sakit untuk berobat rawat jalan atau rawat inap.
 8. Puskesmas (Pusat Kesehatan Masyarakat) adalah unit pelaksana teknis dinas kesehatan kabupaten/ kota yang mempunyai fungsi utama sebagai penyelenggara pelayanan kesehatan tingkat pertama. Wilayah kerja puskesmas maksimal adalah satu kecamatan dan untuk dapat menjangkau wilayah kerjanya, puskesmas mempunyai jaringan pelayanan yang meliputi unit Puskesmas Pembantu (Pustu), unit Puskesmas Keliling (Puskel), dan unit bidan desa/komunitas (Peraturan Menteri Kesehatan RI No. 75 Tahun 2014 Tentang Pusat Kesehatan Masyarakat).
 9. Imunisasi adalah memasukkan kuman atau racun penyakit tertentu yang sudah dilemahkan (vaksin) ke dalam tubuh dengan cara disuntik atau diminum (diteteskan dalam mulut) dengan maksud agar terjadi kekebalan tubuh terhadap penyakit tersebut.

Tabel 4.1 Jumlah Desa/Kelurahan yang Memiliki Fasilitas Sekolah Menurut Tingkat Pendidikan di Kecamatan Munte, 2021 - 2023

Tingkat Pendidikan	2021	2022	2023
(1)	(2)	(3)	(4)
Sekolah Dasar (SD)	15	20	20
Sekolah Menengah Pertama (SMP)	3	3	3
Sekolah Menengah Atas (SMA)	1	1	1
Sekolah Menengah Kejuruan (SMK)	0	0	0
Akademi/Perguruan Tinggi	0	0	0

Catatan: Data 2021 bersumber dari Podes

Sumber : Kemendikbud, Sistem data pokok pendidikan data semester ganjil

Tabel 4.2 Jumlah Sekolah Menurut Tingkat Pendidikan di Kecamatan Munte, 2023/2024

Tingkat Pendidikan	Negeri	Swasta	Jumlah
(1)	(2)	(3)	(4)
Taman Kanak-Kanak ¹	1	4	5
Raudhatul Athfal (RA) ²	- ³	1	1
Sekolah Dasar (SD) ¹	18	-	18
Madrasah Ibtidaiyah	-	1	1
Sekolah Menengah Pertama (SMP) ¹	2	1	3
Madrasah Tsanawiyah (MTs) ²	-	-	-
Sekolah Menengah Atas (SMA) ¹	1	-	1
Sekolah Menengah Kejuruan (SMK) ¹	-	-	-
Madrasah Aliyah (MA) ²	-	-	-

Catatan: ³Seluruh Raudatul Athfal (RA) berstatus swasta

Sumber: ¹ Kementerian Pendidikan, Kebudayaan, Riset, dan Teknologi, Sistem Data Pokok Pendidikan, data semester genap laporan sampai dengan 3 September 2024

² Kementerian Agama, EMIS, data semester genap laporan sampai dengan 30 Juni 2024

Tabel 4.3 Jumlah Guru Menurut Tingkat Pendidikan di Kecamatan Munte, 2023/2024

Tingkat Pendidikan	Negeri	Swasta	Jumlah
(1)	(2)	(3)	(4)
Taman Kanak-Kanak ¹	-	9	9
Raudhatul Athfal (RA) ²	-	4	4
Sekolah Dasar (SD) ¹	177	-	177
Madrasah Ibtidaiyah ²	-	4	4
Sekolah Menengah Pertama (SMP) ¹	34	10	44
Madrasah Tsanawiyah (MTs) ²	-	-	-
Sekolah Menengah Atas (SMA) ¹	32	-	32
Sekolah Menengah Kejuruan (SMK) ¹	-	-	-
Madrasah Aliyah (MA) ²	-	-	-

Catatan: ³Seluruh Raudatul Athfal (RA) berstatus swasta

Sumber: ¹ Kementerian Pendidikan, Kebudayaan, Riset, dan Teknologi, Sistem Data Pokok Pendidikan, data semester genap laporan sampai dengan 3 September 2024

² Kementerian Agama, EMIS, data semester genap laporan sampai dengan 30 Juni 2024

Tabel 4.4 Jumlah Murid Menurut Tingkat Pendidikan di Kecamatan Munte, 2023/2024

Tingkat Pendidikan	Negeri	Swasta	Jumlah
(1)	(2)	(3)	(4)
Taman Kanak-Kanak ¹
Raudhatul Athfal (RA) ²	-	16	16
Sekolah Dasar (SD) ¹	2.184	-	2.184
Madrasah Ibtidaiyah	-	9	9
Sekolah Menengah Pertama (SMP) ¹	434	29	463
Madrasah Tsanawiyah (MTs) ²	-	-	-
Sekolah Menengah Atas (SMA) ¹	498	-	498
Sekolah Menengah Kejuruan (SMK) ¹	-	-	-
Madrasah Aliyah (MA) ²	-	-	-

Catatan: ³Seluruh Raudatul Athfal (RA) berstatus swasta

Sumber: ¹ Kementerian Pendidikan, Kebudayaan, Riset, dan Teknologi, Sistem Data Pokok Pendidikan, data semester genap laporan sampai dengan 3 September 2024

² Kementerian Agama, EMIS, data semester genap laporan sampai dengan 30 Juni 2024

Tabel 4.5 Jumlah Desa/Kelurahan yang Memiliki Sarana Kesehatan Menurut Jenis Sarana Kesehatan di Kecamatan Munte, 2023

Jenis Sarana Kesehatan	2023
(1)	(2)
Rumah Sakit	-
Puskesmas	1
Pustu	19
Poskesdes	12
Posyandu	22

Sumber : Dinas Kesehatan Kabupaten Karo

Tabel 4.6 Jumlah Fasilitas Kesehatan Menurut Desa/Kelurahan di Kecamatan Munte, 2023

Kelurahan/Desa	Rumah Sakit	Puskesmas	Pustu	Poskesdes	Posyandu
(1)	(2)	(3)	(4)	(5)	(6)
1. Sarimunte	-	-	1	1	1
2. Kutambaru	-	-	2	-	1
3. Gunung Saribu	-	-	-	1	1
4. Kabantua	-	-	1	-	1
5. Guru Benua	-	-	1	1	1
6. Barung Kersap	-	-	1	1	1
7. Biak Nampe	-	-	-	1	1
8. Tanjung Beringin	-	-	1	-	1
9. Pertumbungen	-	-	1	-	1
10. Parimbalang	-	-	1	-	1
11. Munte	-	1	-	1	1
12. Gunung Manumpak	-	-	1	-	1
13. Selakkar	-	-	1	1	1
14. Sarinembah	-	-	1	-	1
15. Singgamanik	-	-	2	-	1
16. Nageri	-	-	1	-	1
17. Kutasuah	-	-	1	-	1
18. Kineppen	-	-	1	1	1
19. Buluhnaman	-	-	1	2	1
20. Bandar Meriah	-	-	1	1	1
21. Sukarame	-	-	1	1	1
22. Kutagerat	-	-	1	1	1
Munte	-	1	21	13	22

Sumber : Dinas Kesehatan Kabupaten Karo

Tabel 4.7 Jumlah Pasangan Usia Subur (PUS) yang Menggunakan dan Tidak Menggunakan Alat Kontrasepsi Menurut Desa/ Kelurahan di Kecamatan Munte, 2023

Kelurahan/Desa	Jumlah PUS	Alat Kontrasepsi	
		Menggunakan	Tidak Menggunakan
(1)	(2)	(3)	(4)
1. Sarimunte	119	50	69
2. Kutambaru	216	155	61
3. Gunung Saribu	61	31	30
4. Kabantua	77	15	62
5. Guru Benua	193	34	159
6. Barung Kersap	248	176	72
7. Biak Nampe	87	52	35
8. Tanjung Beringin	98	57	41
9. Pertumbuhan	73	20	53
10. Parimbang	38	19	19
11. Munte	492	293	199
12. Gunung Manumpak	61	47	14
13. Selakkar	50	22	28
14. Sarinembah	118	38	80
15. Singgamanik	179	103	76
16. Nageri	79	38	41
17. Kutasuah	32	19	13
18. Kineppen	258	139	119
19. Buluhnaman	166	92	74
20. Bandar Meriah	122	63	59
21. Sukarame	136	77	59
22. Kutagerat	92	46	46
Munte	2.995	1.586	1.409

Sumber : Dinas Pemberdayaan Perempuan dan Perlindungan Anak serta Pengendalian Penduduk dan Keluarga Bencana Kab. Karo

Tabel 4.8 Jumlah Pengguna Alat Kontrasepsi Menurut Metode yang Digunakan dan Desa/Kelurahan di Kecamatan Munte, 2023

Kelurahan/Desa	IUD	MOP	MOW	Implan
(1)	(2)	(3)	(4)	(5)
1. Sarimunte	9	-	8	7
2. Kutambaru	-	-	21	38
3. Gunung Saribu	1	-	4	12
4. Kabantua	-	-	1	2
5. Guru Benua	-	-	-	20
6. Barung Kersap	1	-	28	37
7. Biak Nampe	-	-	8	2
8. Tanjung Beringin	-	1	1	18
9. Pertumbungen	-	-	1	-
10. Parimbalang	-	-	-	8
11. Munte	3	-	30	82
12. Gunung Manumpak	4	-	8	17
13. Selakkar	-	-	-	4
14. Sarinembah	-	-	1	3
15. Singgamanik	2	-	14	19
16. Nageri	3	-	5	3
17. Kutasuah	-	-	5	-
18. Kineppen	2	-	9	14
19. Buluhnaman	4	-	2	4
20. Bandar Meriah	3	-	12	9
21. Sukarame	5	-	23	4
22. Kutagerat	2	-	14	12
Munte	39	1	195	315

Lanjutan Tabel 4.8

Kelurahan/Desa	Suntik	PII	Kondom	Jumlah
(1)	(6)	(7)	(8)	(9)
1. Sarimunte	20	6	-	50
2. Kutambaru	71	25	6	161
3. Gunung Saribu	10	4	-	31
4. Kabantua	7	5	-	15
5. Guru Benua	14	-	5	39
6. Barung Kersap	70	40	20	196
7. Biak Nampe	28	14	1	53
8. Tanjung Beringin	18	19	3	60
9. Pertumbungen	9	10	3	23
10. Parimbalang	6	5	1	20
11. Munte	159	19	19	312
12. Gunung Manumpak	17	1	-	47
13. Selakkar	12	6	-	22
14. Sarinembah	29	5	-	38
15. Singgamanik	49	19	2	105
16. Nageri	25	2	-	38
17. Kutasuah	11	3	4	23
18. Kineppen	82	32	5	144
19. Buluhnaman	60	22	6	98
20. Bandar Meriah	37	2	8	71
21. Sukarame	33	12	2	79
22. Kutagerat	14	4	3	49
Munte	781	255	88	1.674

Sumber : Dinas Pemberdayaan Perempuan dan Perlindungan Anak serta Pengendalian Penduduk dan Keluarga Bencana Kab. Karo

Tabel 4.9 Jumlah Rumah Ibadah menurut Desa/Kelurahan di Kecamatan Munte, 2023

Kelurahan/Desa	Masjid	Langgar/ Mushola	Gereja Protestan	Gereja Katolik	Kuil	Vihara
(1)	(2)	(3)	(4)	(5)	(6)	(7)
1. Sarimunte	-	2	3	1	-	-
2. Kutambaru	1	-	4	1	1	-
3. Gunung Saribu	1	-	-	-	-	-
4. Kabantua	-	-	3	1	-	-
5. Guru Benua	-	-	4	1	-	-
6. Barung Kersap	-	1	4	1	-	-
7. Biak Nampe	-	-	3	1	-	-
8. Tanjung Beringin	1	-	2	-	-	-
9. Pertumbungen	1	-	3	-	-	-
10. Parimbalang	-	-	2	1	-	-
11. Munte	2	-	5	1	-	-
12. Gunung Manumpak	-	-	2	1	-	-
13. Selakkar	-	-	2	-	-	-
14. Sarinembah	1	-	1	1	-	-
15. Singgamanik	1	-	3	1	-	-
16. Nageri	1	-	2	1	-	-
17. Kutasuah	-	-	2	-	-	-
18. Kineppen	1	-	4	1	-	-
19. Buluhnaman	2	-	3	1	-	-
20. Bandar Meriah	1	-	2	1	-	-
21. Sukarame	1	-	4	-	-	-
22. Kutagerat	-	-	2	1	-	-
Munte	14	3	60	16	1	-

Sumber : Badan Kesatuan Bangsa dan Politik Kabupaten Karo

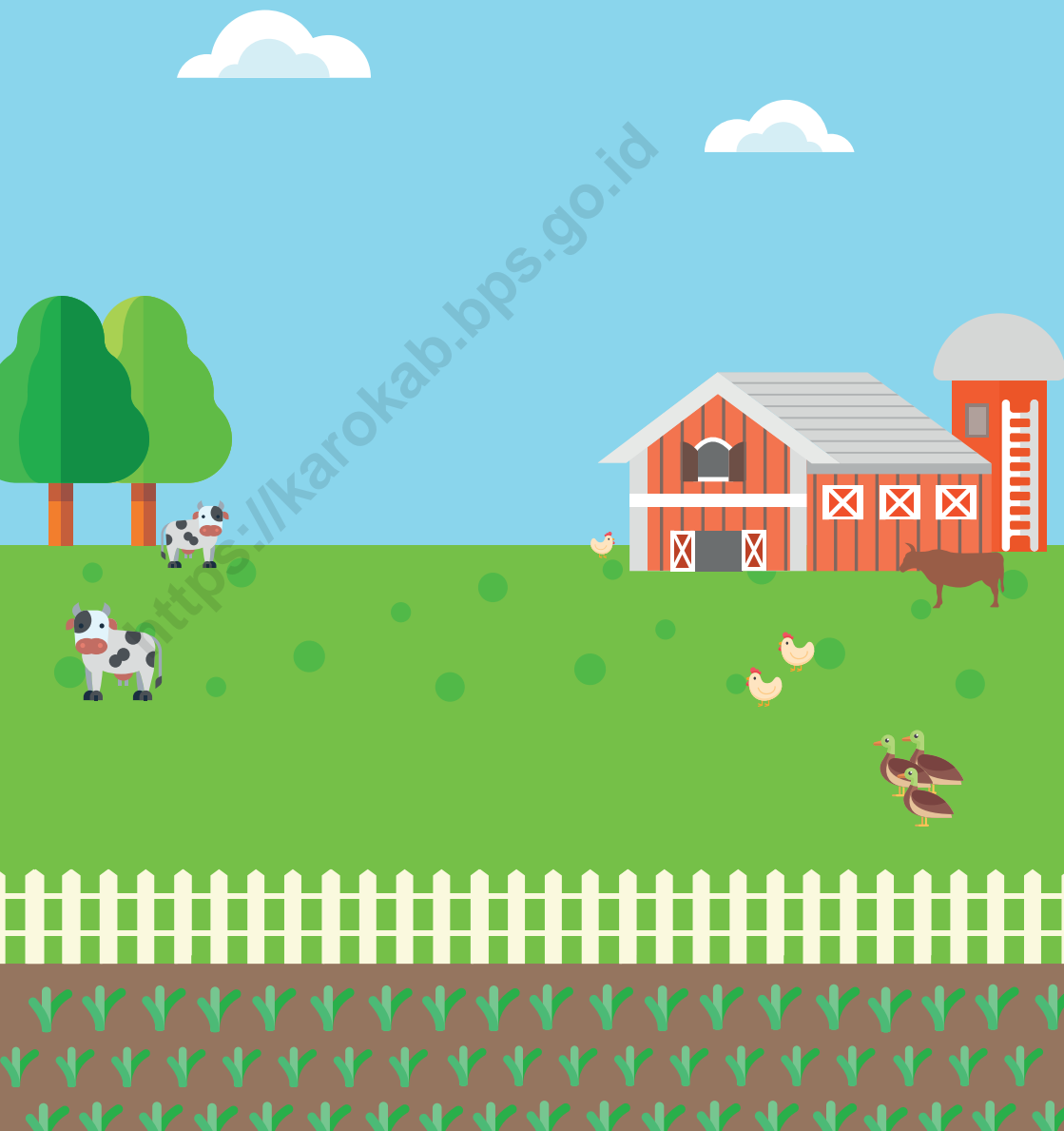

Tabel 5.1 Luas Panen Tanaman Sayuran Semusim Menurut Jenis Tanaman di Kecamatan Munte (ha), 2022–2023

Jenis Tanaman Sayuran	2022	2023
(1)	(2)	(3)
Bawang Merah	-	4
Bawang putih	-	-
Bayam	-	-
Buncis	8	12
Cabai Rawit	40	108
Kacang Panjang	5	17
Kangkung	-	-
Kembang Kol	-	-
Kentang	9	15
Ketimun	-	-
Kubis	7	31
Labu Siam	-	-
Melon	-	-
Paprika	-	-
Petsai/Sawi	8	33
Semangka	-	-
Stroberi	-	-
Terung	70	71
Tomat	9	18
Wortel	2	5
Cabai Besar	-	-
Cabai Keriting	57	104

Sumber : Badan Pusat Statistik, Statistik Pertanian Hortikultura SPH-SBS

Tabel 5.2 **Produksi Tanaman Sayuran Semusim Menurut Jenis Tanaman di Kecamatan Munte (kuintal), 2022–2023**

Jenis Tanaman Sayuran	2022	2023
(1)	(2)	(3)
Bawang Merah	-	770
Bawang putih	-	-
Bayam	-	-
Buncis	785	1.400
Cabai Rawit	4.355	7.690
Kacang Panjang	550	1.675
Kangkung	-	-
Kembang Kol	-	-
Kentang	2.065	3.025
Ketimun	-	-
Kubis	2.090	9.820
Labu Siam	-	-
Melon	-	-
Paprika	-	-
Petsai/Sawi	1.975	8.085
Semangka	-	-
Stroberi	-	-
Terung	8.530	14.005
Tomat	1.625	4.876
Wortel	500	1.250
Cabai Besar	-	-
Cabai Keriting	7.365	12.350

Sumber : Badan Pusat Statistik, Statistik Pertanian Hortikultura SPH-SBS

Tabel 5.3 Luas Panen Tanaman Biofarmaka Menurut Jenis Tanaman di Kecamatan Munte (m²), 2022–2023

Jenis Tanaman	2022	2023
(1)	(2)	(3)
Kapulaga	-	-
Keji Beling	-	-
Kencur	-	-
Kunyit	-	-
Laos/Lengkuas	-	-
Lempuyang	-	-
Lidah Buaya	-	-
Mahkota Dewa	-	-
Mengkudu	-	-
Sambiloto	-	-
Temuireng	-	-
Temukunci	-	-
Temulawak	-	-
Jeruk Nipis	-	-
Serai	-	-

Sumber : Badan Pusat Statistik, Statistik Pertanian Hortikultura SPH-TBF

Tabel 5.4 **Produksi Tanaman Biofarmaka Menurut Jenis Tanaman di Kecamatan Munte (Kg), 2022–2023**

Jenis Tanaman	2022	2023
(1)	(2)	(3)
Kapulaga	-	-
Keji Beling	-	-
Kencur	-	-
Kunyit	-	-
Laos/Lengkuas	-	-
Lempuyang	-	-
Lidah Buaya	-	-
Mahkota Dewa	-	-
Mengkudu	-	-
Sambiloto	-	-
Temuireng	-	-
Temukunci	-	-
Temulawak	-	-
Jeruk Nipis	-	-
Serai	-	-

Sumber : Badan Pusat Statistik, Statistik Pertanian Hortikultura SPH-TBF

Tabel 5.5 Luas Panen Tanaman Hias Menurut Jenis Tanaman di Kecamatan Munte (m²), 2022–2023

Jenis Tanaman	2022	2023
(1)	(2)	(3)
Anggrek Potong	-	-
Krisan	-	-
Mawar	-	-
Sedap Malam	-	-
Herbras	-	-

Sumber : Badan Pusat Statistik, Statistik Pertanian Hortikultura SPH-TH

Tabel 5.6 **Produksi Tanaman Hias Menurut Jenis Tanaman di Kecamatan Munte (tangkai), 2022–2023**

Jenis Tanaman	2022	2023
(1)	(2)	(3)
Anggrek Potong	-	-
Krisan	-	-
Mawar	-	-
Sedap Malam	-	-
Herbras	-	-

Sumber : Badan Pusat Statistik, Statistik Pertanian Hortikultura SPH-TH

Tabel 5.7 **Produksi Buah-Buahan Menurut Jenis Tanaman di Kecamatan Munte (kuintal), 2022–2023**

Jenis Tanaman Buah-Buahan	2022	2023
(1)	(2)	(3)
Mangga	60	-
Durian	750	2.250
Jeruk Siam/Keprok	853.358	983.539
Pisang	17.728	7.461
Pepaya	64	16
Salak	1.059	1.340
Alpukat	1.467	5.647
Nanas	1.453	-

Sumber : Badan Pusat Statistik, Statistik Pertanian Hortikultura SPH-BST

Tabel 5.8 **Luas Panen Tanaman Pangan menurut Jenis Tanaman di Kecamatan Munte (ha), 2023**

Jenis Tanaman		2023
(1)	(2)	
Padi Sawah		1.373
Padi Ladang/Padi gogo		381
Jagung		14.244
Kedelai		-
Kacang Tanah		-
Kacang Hijau		-
Ubi Kayu		-
Ubi Jalar		-

Sumber : Dinas Pertanian Kabupaten Karo

Tabel 5.9 **Produksi Tanaman Pangan menurut Jenis Tanaman di Kecamatan Munte (ha), 2023**

Jenis Tanaman	2023
(1)	(2)
Padi Sawah	9.149
Padi Ladang/Padi gogo	1.795
Jagung	97.503
Kedelai	-
Kacang Tanah	-
Kacang Hijau	-
Ubi Kayu	-
Ubi Jalar	-

Sumber : Dinas Pertanian Kabupaten Karo

Tabel 5.10 Luas Tanam Tanaman Perkebunan Menurut Jenis Tanaman di Kecamatan Munte, 2023

Jenis Tanaman	Luas Areal (ha)			Jumlah
	Tanaman Belum Menghasilkan (TBM)	Tanaman Menghasilkan (TM)	Tanaman Tidak Menghasilkan (TTM)	
(1)	(2)	(3)	(4)	(5)
Lada	-	-	-	-
Vanili	-	4,00	-	4,00
Sere Wangi	-	3,00	-	3,00
Aren	43,00	23,00	-	66,00
Pinang	4,00	6,00	-	10,00
Kemiri	208,00	20,80	-	228,80
Kayu Manis	-	-	-	-
Cengkeh	23,00	21,00	-	44,00
Kopi Arabika	293,00	412,00	-	705,00
Kakao	-	373,00	-	373,00
Kelapa	-	128,50	-	128,50
Kelapa Sawit	12,00	10,00	-	22,00
Karet	-	-	-	-

Sumber : Dinas Pertanian Kabupaten Karo

Tabel 5.11 Produksi Tanaman Perkebunan Menurut Jenis Tanaman di Kecamatan Munte (kuintal), 2023

Kelurahan/Desa	Jumlah Produksi
(1)	(5)
Lada	-
Vanili	36,0
Sere Wangi	18,0
Aren	250,0
Pinang	55,0
Kemiri	218,4
Kayu Manis	-
Cengkeh	188,0
Kopi Arabika	8.442,7
Kakao	3.891,8
Kelapa	1.027,4
Kelapa Sawit	390,0
Karet	0,0

Sumber : Dinas Pertanian Kabupaten Karo

Tabel 5.12 Populasi Ternak Menurut Jenis Ternak dan Desa/ Kelurahan di Kecamatan Munte, 2023

Kelurahan/Desa	Jenis Ternak (Ekor)					
	Sapi/ Lembu	Kerbau	Kuda	Kambing/ Domba	Babi	Kelinci
(1)	(2)	(3)	(4)	(5)	(6)	(7)
1. Sarimunte	190	3	-	154	280	30
2. Kutambaru	81	6	-	319	325	-
3. Gunung Saribu	13	-	-	71	-	-
4. Kabantua	49	-	-	82	67	-
5. Guru Benua	55	-	-	349	25	15
6. Barung Kersap	47	-	-	282	-	26
7. Biak Nampe	46	-	-	65	27	-
8. Tanjung Beringin	29	4	-	125	35	-
9. Pertumbungen	30	3	-	130	32	-
10. Parimbalang	9	-	-	72	32	-
11. Munte	74	51	-	279	325	-
12. Gunung Manumpak	45	16	-	63	39	-
13. Selakkar	14	5	-	261	29	-
14. Sarinembah	21	-	-	207	25	-
15. Singgamanik	26	3	-	206	37	-
16. Nageri	15	-	-	76	37	-
17. Kutasuah	20	-	-	19	39	-
18. Kineppen	65	-	-	86	10	-
19. Buluhnaman	12	-	-	-	54	-
20. Bandar Meriah	53	-	-	75	62	-
21. Sukarame	48	4	-	125	34	-
22. Kutagerat	74	-	-	76	45	-
Munte	1.016	95	0	3.122	1.559	71

Sumber : Dinas Pertanian Kabupaten Karo

Tabel 5.13 Populasi Unggas Menurut Jenis Ternak dan Desa/ Kelurahan di Kecamatan Munte, 2023

Kelurahan/Desa	Jenis Unggas (Ekor)			Jumlah
	Ayam Kampung	itik	Itik Manila	
(1)	(2)	(3)	(4)	(5)
1. Sarimunte	12.050	250	130	12.430
2. Kutambaru	12.550	540	231	13.321
3. Gunung Saribu	613	50	-	663
4. Kabantua	1.950	65	-	2.015
5. Guru Benua	1.950	430	-	2.380
6. Barung Kersap	1.543	550	57	2.150
7. Biak Nampe	1.765	49	-	1.814
8. Tanjung Beringin	1.330	110	76	1.516
9. Pertumbungen	2.678	75	-	2.753
10. Parimbalang	2.250	50	-	2.300
11. Munte	5.230	450	125	5.805
12. Gunung Manumpak	1.120	90	-	1.210
13. Selakkar	1.763	460	68	2.291
14. Sarinembah	2.750	455	90	3.295
15. Singgamanik	1.867	540	45	2.452
16. Nageri	1.435	97	76	1.608
17. Kutasuah	1.232	55	40	1.327
18. Kineppen	1.650	65	-	1.715
19. Buluhnaman	2.805	71	175	3.051
20. Bandar Meriah	1.250	48	-	1.298
21. Sukarame	3.389	124	113	3.626
22. Kutagerat	3.890	145	-	4.035
Munte	67.060	4.769	1.226	73.055

Sumber : Dinas Pertanian Kabupaten Karo

Tabel 5.14 Produksi Ikan Menurut Jenis Ikan dan Desa/Kelurahan (Ton) di Kecamatan Munte, 2023

Kelurahan/Desa	Ikan Laut	Ikan Tawar	Jumlah
(1)	(2)	(3)	(4)
1. Sarimunte	-	5	5
2. Kutambaru	-	2	2
3. Gunung Saribu	-	-	-
4. Kabantua	-	-	-
5. Guru Benua	-	1	1
6. Barung Kersap	-	2,5	2,5
7. Biak Nampe	-	1,5	1,5
8. Tanjung Beringin	-	2,5	2,5
9. Pertumbungen	-	4	4
10. Parimbalang	-	2,9	2,9
11. Munte	-	6,5	6,5
12. Gunung Manumpak	-	6,89	6,89
13. Selakkar	-	-	-
14. Sarinembah	-	1,5	1,5
15. Singgamanik	-	1	1
16. Nageri	-	-	-
17. Kutasuah	-	-	-
18. Kineppen	-	-	-
19. Buluhnaman	-	-	-
20. Bandar Meriah	-	-	-
21. Sukarame	-	-	-
22. Kutagerat	-	-	-
Munte	-	37,29	37,29

Sumber : Dinas Ketahanan Pangan Dan Perikanan Kabupaten Karo

6 PARIWISATA DAN SANITASI



Tabel 6.1 Jumlah Penyediaan Pelayanan Pengolahan Air Limbah Domestik Di Kecamatan Munte (unit rumah), 2023

Kelurahan/Desa	Target Total	Tanpa Akses	Akses Dasar
(1)	(2)	(3)	(4)
1. Sarimunte	315	127	188
2. Kutambaru	266	-	266
3. Gunung Saribu	120	8	60
4. Kabantua	200	98	102
5. Guru Benua	525	233	292
6. Barung Kersap	430	112	218
7. Biak Nampe	196	105	91
8. Tanjung Beringin	254	128	126
9. Pertumbungen	145	81	64
10. Parimbalang	103	20	83
11. Munte	1.132	90	1.042
12. Gunung Manumpak	131	72	59
13. Selakkar	102	15	87
14. Sarinembah	296	87	209
15. Singgamanik	620	286	284
16. Nageri	177	87	90
17. Kutasuah	61	28	33
18. Kineppen	518	170	348
19. Buluhnaman	427	174	253
20. Bandar Meriah	243	57	186
21. Sukarame	254	73	181
22. Kutagerat	241	82	159
Munte	6.756	2.133	4.421

Sumber : Dinas Pekerjaan Umum dan Tata Ruang Kab. Karo

Lanjutan Tabel 6.1

Kelurahan/Desa	Akses Layak	Akses Aman SPALD-S	Akses Aman SPALD-T
(1)	(5)	(6)	(7)
1. Sarimunte	-	-	-
2. Kutambaru	-	-	-
3. Gunung Saribu	-	52	-
4. Kabantua	-	-	-
5. Guru Benua	-	-	-
6. Barung Kersap	-	50	50
7. Biak Nampe	-	-	-
8. Tanjung Beringin	-	-	-
9. Pertumbungen	-	-	-
10. Parimbalang	-	-	-
11. Munte	-	-	-
12. Gunung Manumpak	-	-	-
13. Selakkar	-	-	-
14. Sarinembah	-	-	-
15. Singgamanik	-	-	50
16. Nageri	-	-	-
17. Kutasuah	-	-	-
18. Kineppen	-	-	-
19. Buluhnaman	-	-	-
20. Bandar Meriah	-	-	-
21. Sukarame	-	-	-
22. Kutagerat	-	-	-
Munte	-	102	100

Sumber : Dinas Pekerjaan Umum dan Tata Ruang Kab. Karo

Tabel 6.2 Jumlah Pemenuhan Kebutuhan Pokok Air Minum Sehari-hari di Kecamatan Munte (unit rumah), 2023

Kelurahan/Desa	Target Total	Terlayani Jaringan Perpipaan	Terlayani	Belum terlayani
(1)	(2)	(3)	(4)	(5)
1. Sarimunte	315	50	-	265
2. Kutambaru	266	125	-	141
3. Gunung Saribu	120	50	-	70
4. Kabantua	200	195	-	5
5. Guru Benua	525	5	-	520
6. Barung Kersap	430	335	-	95
7. Biak Nampe	196	-	137	59
8. Tanjung Beringin	254	241	-	13
9. Pertumbungen	145	-	70	75
10. Parimbalang	103	-	73	30
11. Munte	1.132	1.022	110	-
12. Gunung Manumpak	131	6	-	125
13. Selakkar	102	102	-	-
14. Sarinembah	296	255	41	-
15. Singgamanik	620	120	-	500
16. Nageri	177	-	60	117
17. Kutasuah	61	-	-	61
18. Kineppen	518	-	-	518
19. Buluhnaman	427	307	-	120
20. Bandar Meriah	243	50	-	193
21. Sukarame	254	240	-	14
22. Kutagerat	241	141	-	100
Munte	6.756	3.244	491	3.021

Sumber : Dinas Pekerjaan Umum dan Tata Ruang Kab. Karo

Tabel 6.3 Jumlah pelanggan PDAM Tirta Malem Per Klasifikasi Tarif di Kecamatan Munte, 2023

Jenis Jembatan	Jumlah
(1)	(2)
Industri Kecil (IN)	-
Instansi Pemerintah/ABRI (IP)	6
Instansi Pemerintah/ABRI (IP1)	-
Niaga Besar (NB)	-
Niaga Kecil (NK)	10
Rumah Tangga (RT)	-
Rumah Tangga 2 (RT-B)	585
Sosial Khusus (SK)	-
Sosial Umum (SU)	5
Jumlah	606

Sumber : Perumda Air Minum Tirta malem Kabupaten Karo

Tabel 6.4 Jumlah Pelanggan PDAM Tirta Malem Menurut Desa/ Kelurahan di Kecamatan Munte, 2023

Kelurahan/Desa	Target Total
(1)	(2)
1. Sarimunte	-
2. Kutambaru	-
3. Gunung Saribu	-
4. Kabantua	-
5. Guru Benua	-
6. Barung Kersap	-
7. Biak Nampe	-
8. Tanjung Beringin	-
9. Pertumbungen	-
10. Parimbalang	-
11. Munte	462
12. Gunung Manumpak	-
13. Selakkar	-
14. Sarinembah	-
15. Singgamanik	144
16. Nageri	-
17. Kutasuah	-
18. Kineppen	-
19. Buluhnaman	-
20. Bandar Meriah	-
21. Sukarame	-
22. Kutagerat	-
Munte	606

Sumber : Sumber : Perumda Air Minum Tirta malem Kabupaten Karo

7

KEUANGAN DAN KOPERASI



Tabel 7.1 Besarnya Pokok Penetapan dan Realisasi PBB Menurut Desa/Kelurahan, 2023

Kelurahan / Desa	Pokok Penetapan (Rp)	Realisasi (Rp)	Persentase Realisasi
(1)	(2)	(3)	(4)
1. Sarimunte	5.983.497	6.657.173	111,26%
2. Kutambaru	12.138.435	12.563.718	103,50%
3. Gunung Saribu	4.821.900	4.938.968	102,43%
4. Kabantua	5.571.501	5.615.756	100,79%
5. Guru Benua	12.729.713	13.125.816	103,11%
6. Barung Kersap	8.217.207	7.719.539	93,94%
7. Biak Nampe	2.895.478	3.313.070	114,42%
8. Tanjung Beringin	6.210.318	6.383.664	102,79%
9. Pertumbungen	2.975.799	2.581.321	86,74%
10. Parimbalang	2.074.014	2.088.614	100,70%
11. Munte	21.309.134	20.215.740	94,87%
12. Gunung Manumpak	1.251.397	1.438.647	114,96%
13. Selakkar	2.589.101	2.545.001	98,30%
14. Sarinembah	6.777.274	7.550.926	111,42%
15. Singgamanik	20.754.063	17.785.983	85,70%
16. Nageri	2.956.853	2.953.167	99,88%
17. Kutasuah	948.819	940.829	99,16%
18. Kineppen	13.048.764	12.847.791	98,46%
19. Buluhnaman	7.760.927	7.987.809	102,92%
20. Bandar Meriah	5.125.108	5.243.396	102,31%
21. Sukarame	2.773.346	3.024.176	109,04%
22. Kutagerat	8.700.038	9.604.355	110,39%
Munte	157.612.686	157.125.459	99,69%

Sumber : Badan Pendapatan Daerah Kabupaten Karo

Tabel 7.2 Banyaknya Anggota Koperasi Menurut Jenis Koperasi di Kecamatan Munte, 2023

Jenis Koperasi		Jumlah
(1)		(2)
PMDN	Jumlah Investor	-
	Nilai Investasi (Rupiah)	-
	Nilai Realisasi Investasi (Rupiah)	-
PMA	Jumlah Investor	2
	Nilai Investasi (Rupiah)	81.526.562.208
	Nilai Realisasi Investasi (Rupiah)	2.323.259.260

Sumber : Dinas Penanaman Modal dan PTSP Kabupaten Karo

Tabel 7.3 Jumlah UMKM Menurut Sektor Usaha di Kecamatan Munte, 2023

UMKM Menurut Sektor	Jumlah
(1)	(2)
Kuliner	93
Fashion	9
Warung Sembako	267
Agrobisnis	225
Otomotif	6
Teknologi Internet	4
Munte	604

Sumber : Dinas Ketenagakerjaan, Koperasi dan UMKM Kabupaten Karo

DAFTAR PUSTAKA

Direktorat jenderal Hortikultura & Badan Pusat Statistik. 2022. *Pedoman Statistik pertanian Hortikultura (SPH)*. Jakarta:Kementrian Pertanian.

Direktorat Statistik ketahanan Sosial.2021. *Buku 3:Konsep dan Defenisi Podes 2021*. Jakarta: Badan Pusat Statistik.

<https://karokab.bps.go.id>



ST 2023
SENSUS PERTANIAN

BerAKHLAK

Berorientasi Pelayanan Akuntabel Kompeten
Harmonis Loyal Adaptif Kolaboratif

bangga
melayani
bangsa

DATA

MENCERDASKAN BANGSA



BADAN PUSAT STATISTIK KABUPATEN KARO

Jl. Jamin Ginting No 112A, Raya, Berastagi -22152

Telp : (0628) 92675, Fax : (0628) 92851

Homepage : <http://karokab.bps.go.id> Email : bps1211@bps.go.id

ISSN 0852-1263



9

770852

126005